



Danskernes Historie Online

Danske Slægtsforskeres Bibliotek

Dette værk er downloadet fra Danskernes Historie Online

Danskernes Historie Online er Danmarks største digitaliseringsprojekt af litteratur inden for emner som personalhistorie, lokalhistorie og slægtsforskning. Biblioteket hører under den almennyttige forening Danske Slægtsforskere. Vi bevarer vores fælles kulturarv, digitaliserer den og stiller den til rådighed for alle interesserede.

Støt Danskernes Historie Online - Bliv sponsor

Som sponsor i biblioteket opnår du en række fordele. Læs mere om fordele og sponsorat her: <https://slaegtsbibliotek.dk/sponsorat>

Ophavsret

Biblioteket indeholder værker både med og uden ophavsret. For værker, som er omfattet af ophavsret, må PDF-filen kun benyttes til personligt brug.

Links

Slægtsforskeres Bibliotek: <https://slaegtsbibliotek.dk>

Danske Slægtsforskere: <https://slaegt.dk>

LYNGBY-TAARBÆK KOMMUNES SKOLEVÆSEN

BERETNING

FOR

SKOLEÅRET 1. AUGUST 1949—31. JULI 1950

VED

GEORG J. JAKOBSEN,
skoledirektør.



10' ÅRGANG

Statens pædagogiske Studiesamling
København

LYNGBY-TAARBÆK KOMMUNES SKOLEVÆSEN

BERETNING

FOR

SKOLEÅRET 1. AUGUST 1949—31. JULI 1950

VED

GEORG J. JAKOBSEN,
skoledirektør.



10' ÅRGANG

INDHOLDSFORTEGNELSE

A. Indledning.

	Side
1. Skolevæsenets styrelse og tilsyn	6
2. Formandsskifter i skolekommissionen	7
3. Centralisering af skolevæsenets administration	9
4. Afgående og nyudnævnte skoleinspektører	10
5. Undervisningen	14
6. Skoleudvidelser	21
7. Ny skole	27
8. Fremtidigt skolebyggeri	30
9. Feriekolonier	32
10. Skolelægeordning	33
11. Skoletandplejen	34
12. Skoleidrætsstævne	34
13. Skolebespisning	36
14. Skolebio	36
15. Ungdomsskolen for den ufaglærte ungdom	36

B. Årsberetning.

I. Skolevæsenets ledelse.

1. Skolekommissionen	38
2. Skoleudvalget	39
3. Ungdomsskolenævnet	39
4. Forvaltningens administration	40
5. Amtsskolekonsulenten	40
6. Skoledirektionen	40

II. Skolerne.

1. De enkelte skoler, skoledistrikterne og skolernes inspektører ..	40
2. Lærerrådene	41
3. Fælleslærerrådet	41

III. Skolebygningerne.

1. Bogført værdi	42
2. Oversigt over skolernes lokaleforhold pr. $\frac{1}{8}$ 1950	42

IV. Eleverne.

1. Kommunens skoler:	
a. Elevtal, klassetal og klassekvotient pr. $\frac{31}{12}$ 1949	42
b. Oversigt over de enkelte skolers elevantal pr. $\frac{31}{12}$ 1949	43
c. Oversigt over elevernes fordeling på de enkelte klassetrin ..	44
d. Oversigt over antal klasser, børn og nye embeder i årene 1934—50	45

	Side
e. Indmeldelser til 1. klasserne i årene 1941—50.....	46
f. Antal undervisningspligtige børn til 1. klasserne i skole- årene 1951/52—1957/58	46
g. Skoledagenes antal	46
h. Oversigt over elevernes forsømmelser ved de enkelte skoler.	47
2. Andre skoler — antal undervisningspligtige elever pr. 31/12 1949.....	47
<i>V. Undervisningen.</i>	
1. Undervisningspligten og skoleåret.....	47
2. Skoleafdelinger	48
<i>VI. Årsprøver og eksaminer.</i>	
1. Årsprøver	48
2. Optagelsesprøven til 1. klasse i kommuneskolernes og Lyugby statsskoles eksamensmellemskoler	48
3. Tillægseksamen i latin	51
4. Eksaminer	51
<i>VII. Embeder og lærerpersonale.</i>	
1. Antal embeder	53
2. Ansættelser	54
3. Afgang	55
4. Oversigt over de enkelte skolers lærerpersonale.....	58
5. Jubilæer	62
6. Skolebetjente	63
<i>VIII. Aften- og ungdomsskolerne.</i>	
A. Aftenskoler og studiekredse	63
B. Ungdomsskolen for den ufaglærte ungdom	67
C. Sommerungdomsskolen med havebrug som centralfag.....	68
<i>IX. Feriekoloniarbejdet</i>	68
<i>X. Ferierejser</i>	69
<i>XI. Skolebespisning</i>	69
<i>XII. Skolebibliotekerne</i>	70
<i>XIII. Skolebio</i>	73
<i>XIV. Skoleidrætsstævne</i>	73
<i>XV. Skoletandplejen</i>	73
<i>XVI. Skolelægeordningen</i>	75
<i>XVII. Svømmeundervisningen i sommerferien</i>	77
<i>XVIII. Udgifter til skolevæsenet i regnskabsåret 1949-50</i>	78
<i>XIX. Oversigt over kommunens skoleregnskab i de 3 sidste regn- skabsår</i>	80

A. Indledning.

NÆRVÆRENDE årsberetning angående Lyngby-Taarbæk kommunes skolevæsen er den 10. i rækken og markerer således en milepæl.

Den første årsberetning, der udsendtes i september 1941, blev ledsaget af følgende forord:

„Hermed udsendes for første Gang Aarsberetning angaaende Lyngby-Taarbæk Kommunes Skolevæsen.

Ønsket om Udgivelse af en saadan Aarsberetning er Gang paa Gang blevet fremført i Sogneraadet — sidst under Budgetbehandlingen i Aar —, hvor det blev begrundet med, at Kommunens Skolevæsen nu havde naaet en saadan Størrelse og var inde i en saadan Udvikling, at det vilde være hensigtsmæssigt Aar for Aar at samle Oplysningerne om Virksomheden i en trykt Beretning for derigennem at give en samlet Oversigt, let tilgængelig for alle interesserede.

Aarsberetningen giver i Indledningen i korte Træk en Oversigt over Skolevæsenets Udvikling i den sidste Snes Aar og omhandler iøvrigt Skoleaaret $\frac{1}{4}$ 1940— $\frac{31}{3}$ 1941.

Beretningen udsendes i Haab om, at den maa kunne løse sin Opgave tilfredsstillende, og det er Hensigten at fortsætte med Udgivelsen af en Aarsberetning hvert Aar.“

Den omtalte oversigt over skolevæsenets udvikling i tiden 1921—1940 blev i beretningen indledt således:

„Som Indledning til denne første Aarsberetning skal der i korte Træk gives en Oversigt over Skoleforholdene og Skolevæsenets Udvikling inden for Lyngby-Taarbæk Kommune siden

omkr. 1921. Tiden før dette Aar er behandlet i Overlærer Vald. Fraas's i 1928 udkomne Bog „Skoleforhold i Lyngby-Taarbæk Kommune gennem Tiderne“, hvortil eventuelle interesserede kan henvises.

Vækst og Udvikling har i den sidste Snes Aar præget Lyngby-Taarbæk Kommune, og det kan ikke undre, at dette har sat sine Spor ogsaa i Udviklingen af Kommunens Skolevæsen, der i dette Tidsrum fra at være landsbyordnet efterhaanden er ændret til et fuldt ud moderne købstadordnet Skolevæsen.“

I denne 10. årgang af årsberetning for Lyngby-Taarbæk kommunes skolevæsen, der omfatter skoleåret $1/8$ 1949— $31/7$ 1950, gives der i nærværende indledning et kort sammendrag af de vigtigste begivenheder inden for kommunens skolevæsen i de forløbne 10 år samt en oversigt over skolevæsenets fortsatte udvikling i samme periode.

1. Skolevæsenets styrelse og tilsyn.

Den 1. april 1950 trådte lov af 12. april 1949 om det kommunale skolevæsenes styrelse og tilsyn i kraft og afløste dermed skoletilsynsloven af 20. maj 1933.

I henhold til denne lov skal de nyvalgte kommunalbestyrelser i deres første møde for deres funktionstid træffe beslutning om, hvorvidt skolestyret i kommunen skal føres

- A. af en skolekommission alene eller
- B. af en skolekommission for hele kommunen i forbindelse med et skolenævn ved hver skole.

Det nyvalgte sogneråd vedtog i sit første møde den 3. april 1950 enstemmigt at lade den som A. betegnede ordning være gældende her i kommunen.

Skolekommissionen kom herefter til at bestå af 15 medlemmer, hvoraf 8 er valgt direkte af sognerådet, medens 7 er valgt af sognerådet efter indstilling fra forældrekredsene.

I lovens § 14 bestemmes det, at skoledirektøren og fælleslærerrådets formand deltager i skolekommissionens møder uden stemmeret. Enhver deltager kan forlange sin særmening kortelig tilført protokollen og medtaget ved beslutningernes indsendelse til andre myndigheder.

2. Formandsskifter i skolekommissionen.

I de forløbne 10 år har skolekommissionen to gange skiftet formand.

Den 30. april 1942 nedlagde den daværende skolekommissionsformand bestyrer P. Hansen på grund af alder sit formandshverv.



P. Hansen.

P. Hansen blev indvalgt i skolekommissionen den 1. maj 1913 og var således medlem i 29 år. Da bestemmelserne i tilsynsloven af 1933 førtes ud i livet, faldt det naturligt, at P. Hansen, som siden 1913 havde været kommissionens næstformand, kom til at overtage hvervet som den første folkevalgte skolekommissionsformand i Lyngby-Taarbæk kommune fra 1. maj 1934.

Efter P. Hansens udtræden af skolekommissionen faldt det lige så naturligt, at man valgte kommissionens daværende næstformand pantefogedassistent Hj. Andersen til formand fra 1. maj 1942.

Hj. Andersen havde været medlem af skolekommissionen siden 1. maj 1929 og næstformand siden 1. maj 1934, og han blev ligesom sin forgænger skolevæsenet en god mand.



Hj. Andersen.

Den efter sognerådsvælget i marts 1950 nyvalgte skolekommission, der har funktionstid fra 1. maj 1950, valgte statsskovfoged Axel Løvdal til formand.



Axel Løvdal.

Axel Løvdal har været medlem af skolekommissionen siden 1. maj 1929 og har således et indgående kendskab til det arbejde, der varetages af skolekommissionen.

3. Centralisering af skolevæsenets administration.

Skolekommissionen og sognerådet vedtog i marts 1942 enstemmigt at søge gennemført en centralisering af skolevæsenets ledelse i henhold til tilsynslovens § 28, stk. 2. I skrivelse af 22. oktober 1942 godkendte undervisningsministeriet et af de stedlige skolemyndigheder indsendt forslag om, at en af kommunens overlærere udnævntes til skoleinspektør, til hvem administrationen af det samlede skolevæsen skulle overdrages.

De stedlige skolemyndigheder konstituerede overlærer G. J. Jakobsen, Taarbæk skole, i dette embede med virkning fra 1. maj 1942, og samtidigt indrettedes kontorer på rådhuset til brug for skolevæsenets administration. Med virkning fra 1. januar 1943 fik den konstituerede skoleinspektør udnævnelse til embedet.

Den 21. oktober 1946 vedtog sognerådet i henhold til lov af 12. juli 1946 § 32, stk. 1 a, at ansøge undervisningsministeriet om, at embedet som skoleinspektør — efter 1. april 1946 stadsskoleinspektør — måtte blive omdannet til et skole-direktørembede.

I skrivelse af 2. juni 1947 meddelte undervisningsministeriet godkendelse af en sådan omnormering, og efter enstemmig indstilling fra de stedlige skolemyndigheder blev stadsskoleinspektør G. J. Jakobsen pr. 1. oktober 1947 ved kongelig udnævnelse ansat i skoledirektørembedet.

4. Afgåede og nyudnævnte skoleinspektører.

I de forløbne 10 år har 4 af kommunens skoler skiftet leder, og et nyt skoleinspektørembede er oprettet.

Virum skole: Den 19. september 1945 afgik overlærer J. Rambøll ved døden.



J. Rambøll.

J. Rambøll blev ansat ved kommunens skolevæsen den 1. maj 1917 som lærer ved Engelsborgskolen, blev første-lærer ved Virum skole i 1926 og fik udnævnelse som overlærer ved samme skole den 1. januar 1932.

Den 1. maj 1946 ansattes N. K. Høft Rasmussen som skoleinspektør ved Virum skole.

Høft Rasmussen blev ansat ved kommunens skolevæsen den 1. december 1926 som lærer ved Virum skole, og den 1. april 1943 blev han ansat som viceinspektør ved samme skole.

Kongevejens skole: Den 1. maj 1946 tog skoleinspektør F. M. Madsen sin afsked på grund af alder.



F. M. Madsen.

F. M. Madsen blev den 1. oktober 1912 ansat som førstelærer ved Brede skole, og den 1. januar 1932 fik han udnævnelse som overlærer ved samme skole, der blev nedlagt den 1. oktober 1937 og erstattet med Kongevejens skole.

Den 1. februar 1947 blev viceinspektør G. Nimb-Christensen udnævnt til skoleinspektør ved Kongevejens skole.

Nimb-Christensen blev ansat ved Lyngby-Taarbæk kommunes skolevæsen den 1. oktober 1929 som lærer ved Brede skole og blev den 1. august 1934 forflyttet til Lindegårdsskolen.

Den 1. februar 1945 blev han udnævnt til viceinspektør ved samme skole.

Engelsborgskolen: Den 1. september 1946 tog skoleinspektør Th. Pedersen sin afsked på grund af alder.

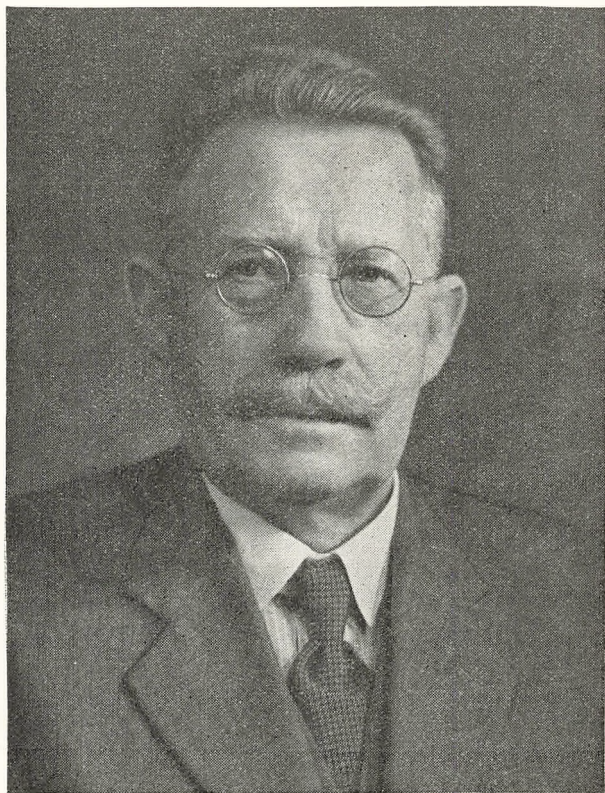

Th. Pedersen.

Th. Pedersen havde siden 1. oktober 1906 virket som overlærer ved Kjellerupsgades skole i Aalborg, forinden han den 1. februar 1923 blev overlærer ved Engelsborgskolen her i kommunen.

„Skoletiden har som et afgrænset særegent Livsafsnit en Værdi i sig selv, og Skolens Undervisning og Opdragelse maa derfor i vid Udstrækning gaa ud paa at skaffe Børnene gode Muligheder for at faa en lykkelig Barndom. Herved støttes ogsaa Skolens Arbejde for at udruste Børnene karaktermæssigt og kundskabsmæssigt til senere at fylde deres Plads i Tilværelsen og opnaa en god Fremtid til Gavn for dem selv og det Samfund, de tilhører.

Undervisningen maa derfor tilrettelægges under det Hensyn, at Skoletiden baade har sit Maal i sig selv og i Børnenes Fremtid. Der maa derfor drages Omsorg saavel for deres øjeblikkelige Tarv som for, at de erhvervede Færdigheder og Kundskaber er af en saadan Art, at de senere kan anvendes i Livet uden for Skolen, enten direkte i det praktiske Liv eller som Grundlag for videre Udvikling.

De vigtigste Færdighedsfag: Dansk, Regning og Skrivning, der danner Grundlaget for enhver Kundskabstilegnelse af blot nogen Betydning, maa være Skolens centrale Fag. Disse Fag maa kunne beherskes sikkert inden for de Grænser, som Evner og Forhold sætter, og kræver derfor en stadig Træning gennem alle Klasser.

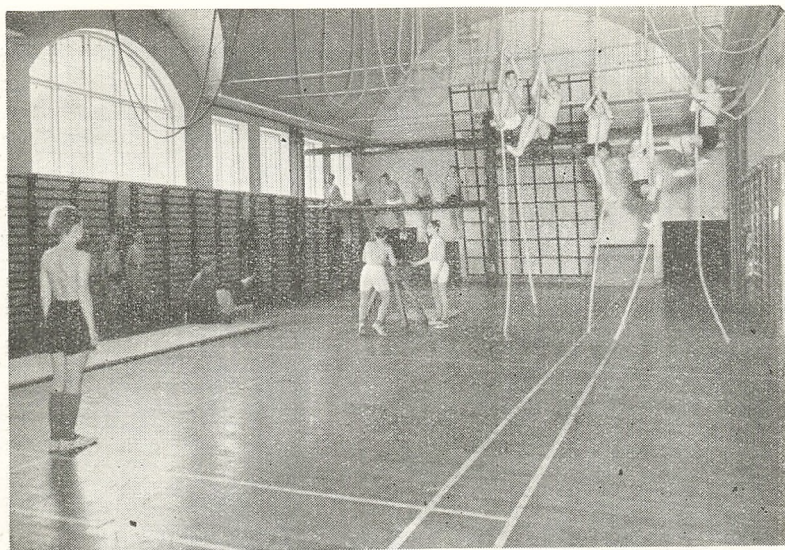

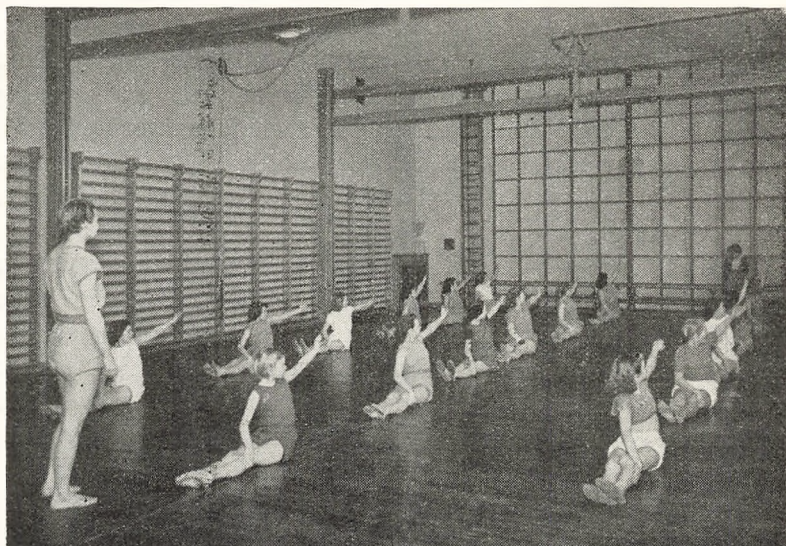

Da god legemlig Udvikling og Sundhed er en nødvendig Betingelse for al anden Udvikling, har de Fag, der kan virke fremmende herfor faaet tildelt en større Plads i denne Plan end i tidligere.





En Nydannelse er den eksamensfri Mellemskole. I denne Skoleafdeling maa Dansk og Regning samt de manuelle Arbejdsfag, Haandgerning, Husgerning og Sløjd i udpræget Grad være Hovedfagene, hvorfor der her er givet disse Fag et større ugentligt Lektionstal end i Eksamensmellemskolen. I Fag som

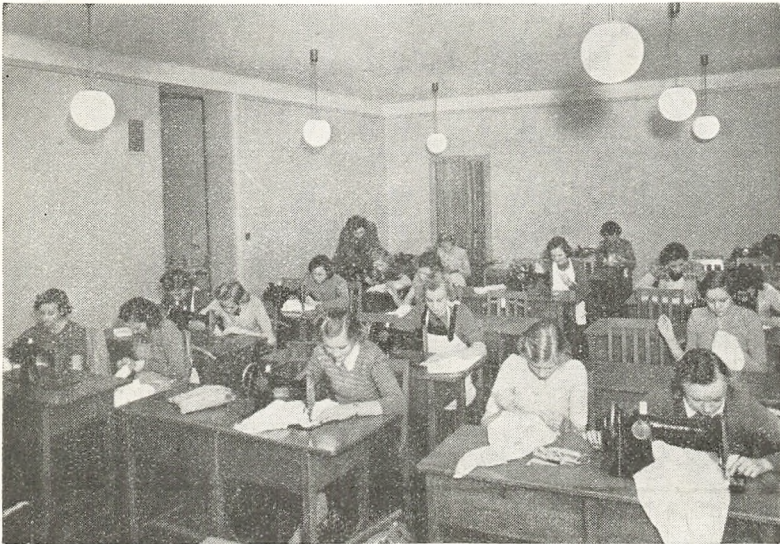

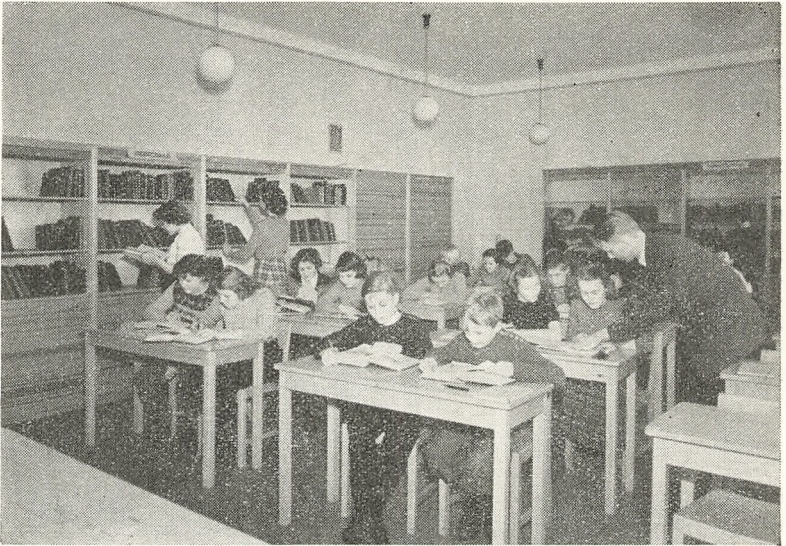

Historie, Geografi og Naturhistorie, — lejlighedsvis tillige i Religion og Fysik — vil det være formaalstjenligt gennem Læsning og skriftlige Øvelser delvis at gøre Undervisningen til anvendt Danskundervisning.

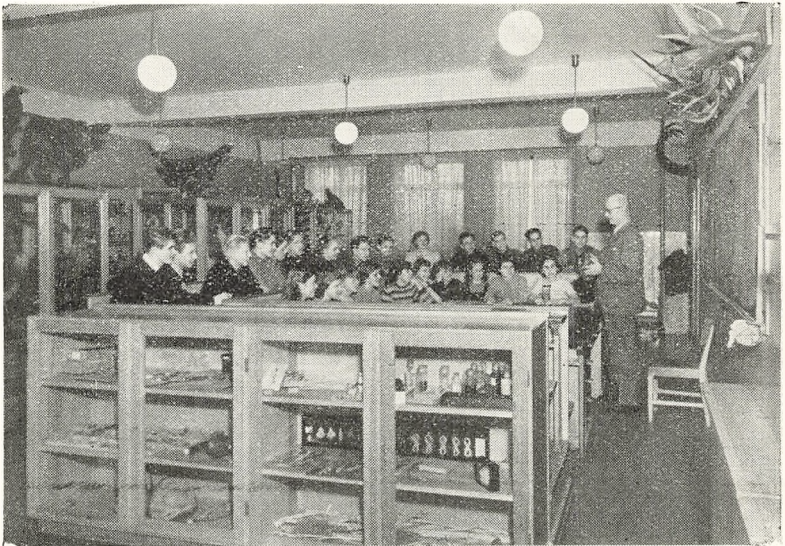

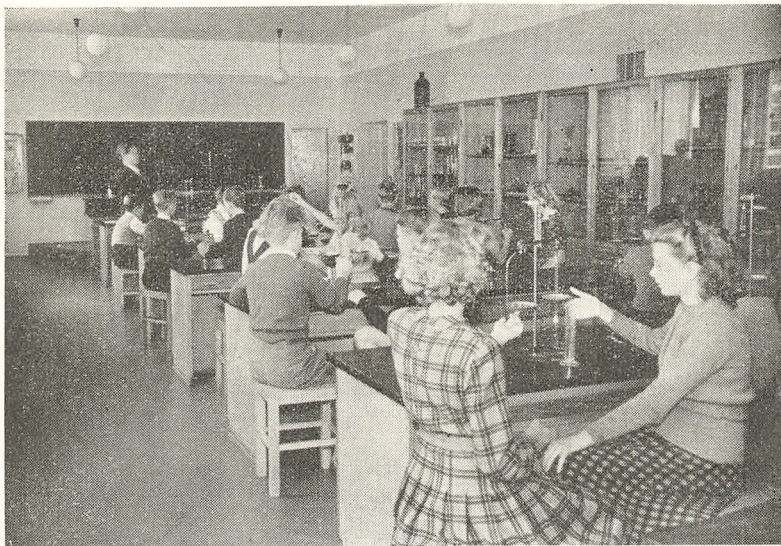

Undervisningens Maal maa i højere Grad være at fremme Elevernes Forstaaelse af og Interesse for Stoffet end at bibringe dem Hukommelsesstof ud over et let overkommeligt Minimum.“

b. Eksamensmellemskolen.

I 1940 var eksamensmellemskole i henhold til lov af 24. april 1903 knyttet til 3 af kommunens skoler, nemlig Engelsborgskolen, Kongevejens skole og Taarbæk skole.

Den 1. april 1942 blev der knyttet eksamensmellemskole til Virum skole. Det store boligbyggeri, der i årene forud havde fundet sted i Virum og Kongevejens skoledistrikter, havde medført en så stærk stigning i antallet af skolesøgende børn i Virum og Kongevejens skoler, at det blev nødvendigt at oprette to eksamensmellemskolerækker i dette kvarter.

De stedlige skolemyndigheder vedtog derfor i december 1941 at knytte en eksamensmellemskole til Virum skole fra 1. april 1942, en beslutning, der vakte udelt tilfredshed blandt forældrene i distriktet.

Den 1. april 1945 blev der endvidere knyttet eksamensmellemskole til Lindegårdsskolen.

I Lyngby var antallet af skolesøgende børn ligeledes stærkt stigende, og da Lindegårdsskolen i 1945 var blevet udvidet til fuld størrelse, vedtog man at knytte en eksamensmellemskole også til denne skole.

Realklasser var i 1940 knyttet til to af skolerne, nemlig Engelsborgskolen og Taarbæk skole.

Den 1. april 1943 fik Kongevejens skole oprettet en realklasse, og den 1. august 1950 blev der yderligere oprettet realklasser ved Lindegårdsskolen og Virum skole.

c. Særundervisning.

A. svagtbegavede børn.

Det af undervisningsministeriet i henhold til folkeskoleloven af 18. maj 1937 § 2, stk. 5, nedsatte udvalg til drøftelse af de forholdsregler, der bør tages med hensyn til undervisning af svagtbegavede børn, udtaler i sin betænkning følgende:

„Der sidder i Øjeblikket i den danske Folkeskole et stort Antal svagt begavede Børn, for hvilke Skolegangen bliver en Lidelse, fordi de stilles over for Opgaver, som de ikke kan magte, idet de skal søge at vinde med i en Undervisning, som ligger over deres Kræfter; mange af disse Børn forlader Skolen uden nævneværdigt Udbytte af deres Undervisning, og de 7 Skoleaar har i det store og hele været spildt.“

Fra 1. april 1943 oprettedes her i kommunen hjælpeklasser for svagtbegavede børn.

Forinden børnene udskilles til denne særundervisning, bliver de underkastet intelligensprøve, der bliver foretaget af hjælpeklassernes leder. Udskillelsen finder som regel sted ved udgangen af 1. skoleår.

Er børnene så svagt begavede, at de ikke kan følge den således særligt tilrettelagte undervisning, sørges der for, at de kommer under åndssvageforsorg, thi hjælpeklasserne er ikke beregnet for børn, der er erkendt åndssvage.

I foråret 1949 købte kommunen ejendommen Kongevejen 55 og indrettede denne til brug for hjælpeskolen, der således fra 1. august 1949 fik sin egen skolebygning. Man vedtog at give denne skole navnet „Sorgenfriskolen“.

B. svagtlæsende („ordblinde“) børn.

Fra skoleårets begyndelse den 1. april 1945 gives der normalt begavede børn, der på grund af „ordblindhed“ og lignende har svært ved at følge med i undervisningen i dansk, en ekstra-undervisning i dette fag.

Udskillelsen til denne form for særundervisning finder som regel sted ved udgangen af 2. skoleår.

d. Skoleåret.

Skolekommissionen og sognerådet ansøgte i efteråret 1945 skoledirektionen og ministeriet om tilladelse til at omlægge skoleåret, således at det for fremtiden kom til at gælde fra 1. august til 31. juli med virkning fra 1. august 1946.

Det er tredie gang siden 1921, at man her i kommunen har flyttet skoleåret. I 1923 vedtog man at flytte fra 1. april til 1. august. I 1939 vedtog man at flytte skoleåret tilbage til 1. april, og i 1946 flyttede man det atter til 1. august.

6. *Skoleudvidelser.*

I de forløbne 10 år er følgende 3 skoler udvidet til standardstørrelse, d. v. s., at de nu indeholder 24 alm. klasseværelser, de fornødne særlokaler og kontorer samt 2 gymnastiksale, og at de således normalt kan rumme 8—900 børn.

Lindegårdsskolen:

Denne skole blev opført i halv størrelse i 1932-33 og indviet 11. august 1933.

På grund af den stærke befolkningstilvækst i Lyngbys to skoledistrikter påbegyndtes i 1943 en udvidelse af skolen til fuld størrelse.

Som følge af de vanskelige byggeforhold under krigen voldte det stort besvær at få skolen færdigjort. Rejsegildet fandt sted den 8. juli 1944, og skoleindvielsen var fastsat til den 21. april 1945; men tre dage før denne højtidelighed skulle finde sted, blev skolen beslaglagt af tyskerne, og skolens børn og lærerpersonale måtte drage i „landflygtighed“.

Først den 22. marts 1946 — omtrent et år senere — kunne de atter vende hjem til deres skole, der nu var sat smukt i stand og duftede af renhed og frisk luft.

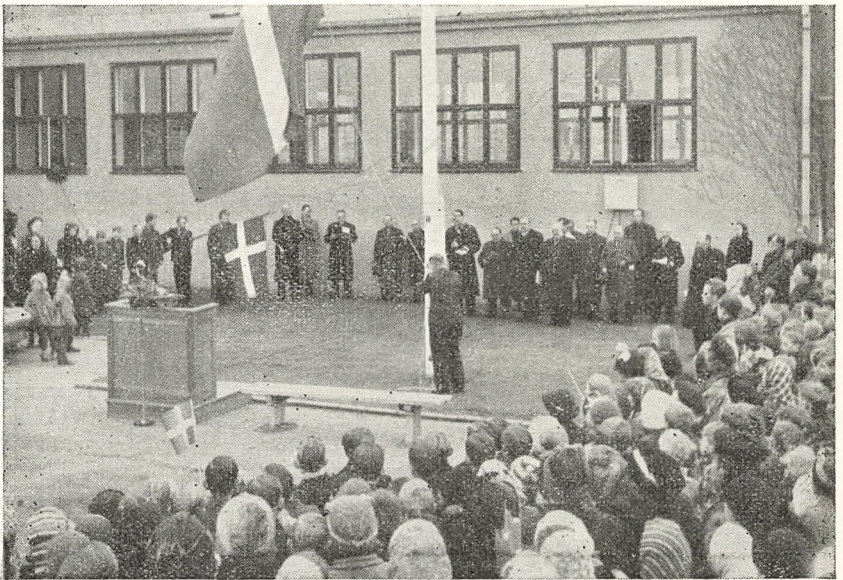

Kl. 10 samledes børn og lærere for sidste gang på Engelsborgskolen, hvor de i det forløbne år havde fundet husly, og kl. 10,15 marcherede de med skolens flag i spidsen og under musik af sporvejsfunktionærernes orkester gennem en flag-smykket by tilbage til Lindegårdsskolen.

Kl. 11 ankom det glade børnetog med skolens overlærer Chr. Frederiksen i spidsen til skolen, hvor de blev modtaget af fremmødte forældre samt de stedlige skolemyndigheder. Skolens flag gled til tops og Dannebrog smældede lystigt i den friske forårsbrise.

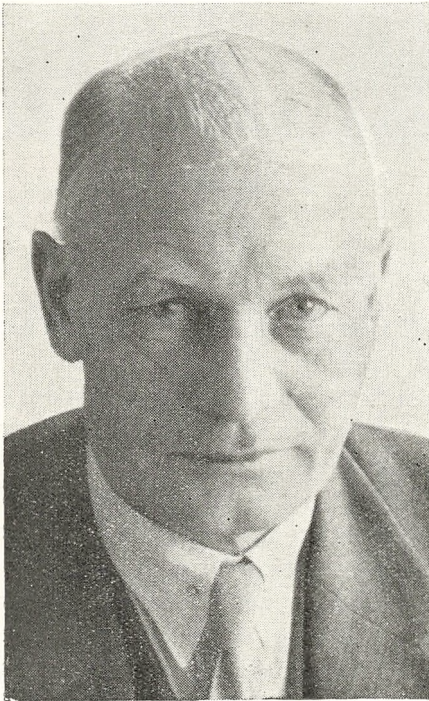

Ingv. Nørgaard.

Efter at børnene var blevet sendt hjem, fik gæsterne skolen forevist, og ved en lille indvielsesfestlighed på hotel „Lyngby“ indledte sognerådsformand Ingv. Nørgaard talernes række.



Lindegårdsskolen.

Virum skole:

I 1920 blev Virum gamle skole afløst af en ny skole, der blev indviet den 9. april s. å.

Ved en udvidelse og ombygning af Virum skole i 1937/38 blev der bl. a. indrettet særlokaler til undervisning i sløjd, husgerning og håndarbejde.

På grund af den hurtigt voksende bebyggelse i Virum og det stadigt stigende børnetal vedtog de stedlige skolemyndigheder i 1942 at knytte eksamensmellemskoleafdeling til Virum skole og at udvide denne med 4 klasseværelser og særklasser til undervisning i fysik og naturhistorie. Grundudgravningen påbegyndtes den 12. maj 1942, rejsehøjde blev nået den 13. august og den 14. december s. å. var byggeriet færdigt.

Men da boligbyggeriet i Virum fortsattes i stærkt tempo, lod de stedlige skolemyndigheder allerede i 1945 udarbejde planer og tegninger til Virum skoles udvidelse til fuld størrelse og indsendte samtidig ansøgning om indkøbstilladelse til byggematerialer. Som forholdene havde udviklet sig, måtte man, indtil byggeriet kunne gennemføres, for at afbøde manglen på



Virum skoles ældre afdeling.



Virum skoles nye afdeling.

undervisningslokaler indkøbe flygtningebarakker og i disse indrette 4 klasseværelser og en gymnastiksal.

Først i 1948 opnåedes materialebevilling til den planlagte udvidelse af skolen fra halv til hel størrelse. Grundudgravningen påbegyndtes den 1. oktober 1948, rejsehøjde blev nået den 8. marts 1949, og den 12. august 1949 kunne normalklasserne i nybygningen tages i brug, medens særklasserne og en gymnastiksal først kunne tages i brug 3—4 måneder senere.

Indvielsen fandt sted den 2. december 1949.

Kongevejens skole:

Den 1. oktober 1937 indviedes Kongevejens skole. Denne skole som afløste Brede skole, var opført i halv størrelse

Allerede i januar 1944 vedtog man at udvide skolen til fuld størrelse således som planlagt i 1937.



Kongevejens skole.

Planer og tegninger blev udarbejdet, så at man var klar til at påbegynde byggeriet, såsnart ansøgningen om indkøbstilladelse til materialer var bevilget. Først i slutningen af november 1946 forelå den længe ventede indkøbstilladelse, og den 4. december s. å. påbegyndte man arbejdet med udgravning af

grunden; men da vinteren 1946/47 begyndte tidligt og blev meget streng, måtte arbejdet standses i tiden 14. december 1946—8. april 1947. Arbejdet blev yderligere hæmmet, idet murermesteren på det tidspunkt ikke kunne skaffe facadesten, hvorfor hans arbejde først blev påbegyndt den 25. juli 1947.

Rejsehøjde blev nået den 5. november 1947, og en del af skolen kunne tages i brug den 19. august 1948.

Endelig den 12. november 1948 kunne indvielseshøjtideligheden finde sted.

7. Ny skole.

I 1949 fik Lyngby-Taarbæk kommune en ny skole, nemlig Sorgenfriskolen, der er hjælpeskole for svagtbegavede børn.

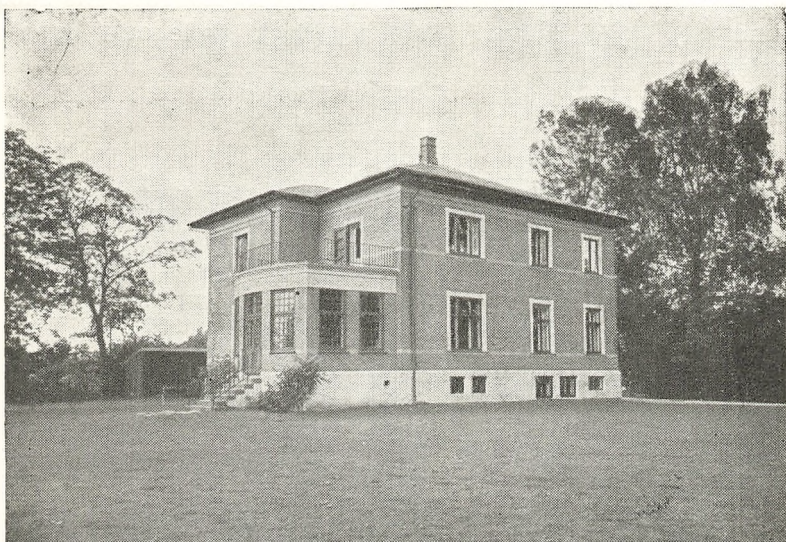

Sorgenfriskolen.

Denne skoleafdeling havde indtil 1949 lokaler på Lindegårdsskolen, men på grund af den stærke tilflytning til kvarteret omkring denne skole, måtte man aflaste den, og dette skete ved, at man skaffede hjælpeklasserne, der har et elevtal på højst

15 pr. klasse, og som derfor kunne nøjes med mindre undervisningslokaler, en egen skolebygning.

I februar måned 1949 købte kommunen ejendommen Kongevejen 55 og indrettede i denne undervisningslokaler til midlertidig brug for denne skoleafdeling.

Den 12. august 1949 toges skolen i brug, og den 2. december s. å. afholdtes en lille indvielseshøjtidelighed.

Skolen, der er centralskole for hele kommunen, rummer 5 mindre klasseværelser, en lille gymnastiksal samt i kælderens lokaler til brug for undervisningen i sløjd og husgerning.

Bygningen er af skoledirektionen nu godkendt som en midlertidig foranstaltning, og den dag er ikke fjern, hvor man må se sig om efter en grund til opførelse af en ny, større og mere tidssvarende skolebygning.

Efter oprettelsen af en selvstændig hjælpeskole er der ialt 8 kommunale skoler i Lyngby-Taarbæk kommune, nemlig Engelsborgskolen, Lindegårdsskolen, Virum skole, Kongevejens skole, Lundtofte skole, Rådvad skole, Taarbæk skole og Sorgenfri-skolen.

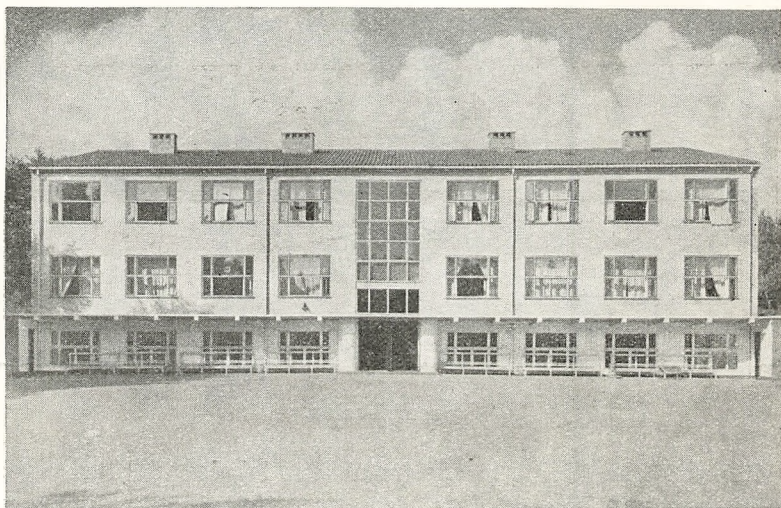

Engelsborgskolens nye afdeling.

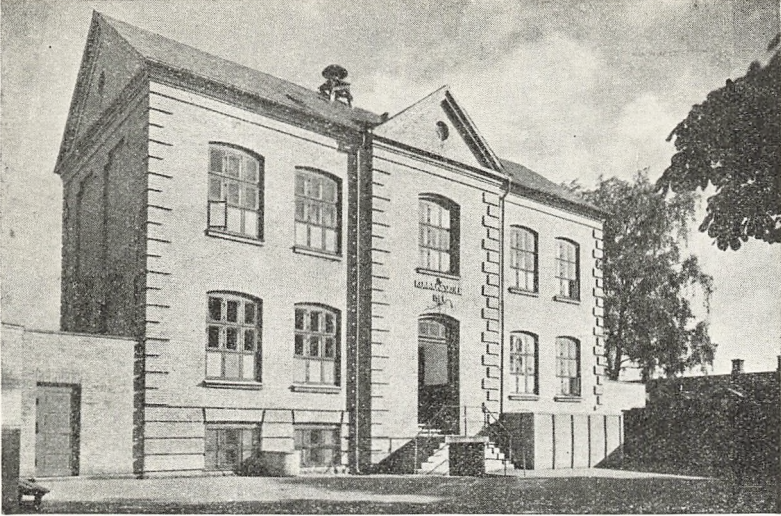

Lundtofte skole.

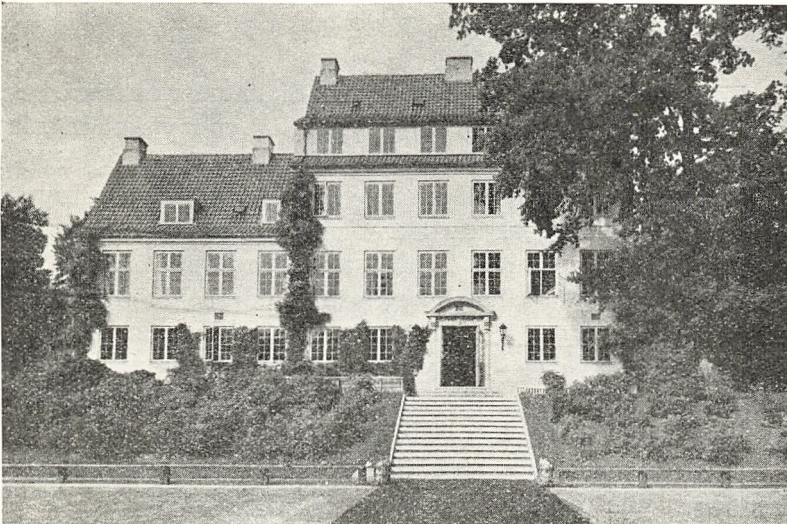

Rådvaad skole.



Taarbæk skole.

8. Fremtidigt skolebyggeri.

I de senere år er boligbyggeriet i kommunen fortsat i hastigt tempo. Et nyt boligkvarter er opbygget i Lyngby skoledistrikt, store boligkareer er opført i Lundtofte skoledistrikt, og i Virum og Kongevejens skoledistrikter bygges der stadigt, og nyt byggeri navnlig i Sorgenfrikvarteret planlægges.

Det er klart, at der i disse tre kvarterer også må bygges skoler, og sognerådet har da også ladet udarbejde planer og tegninger til en ny skole i Lyngby, Ulrikkenborgskolen, en ny skole i Lundtofte og en ny skole i Virum, Grønnevejsskolen, og man er klar over, at det vil blive nødvendigt inden 1954 at bygge yderligere en ny skole i kommunen.

Man har indsendt ansøgninger om materialebevilling til Ulrikkenborgskolen, Lundtofte skole og Grønnevejsskolen.

For ca. 1 år siden fik man tildelt en bevilling til påbegyndelse af Ulrikkenborgskolen, der nu er under opførelse og i løbet af foråret 1951 kan være i rejsehøjde.

På nuværende tidspunkt kan man intet forudsige om, hvornår materialebevillinger til Lundtofte skole og Grønnevejsskolen bliver givet; men man håber, at det sker snart.

Hvor stærkt Lyngby—Taarbæk kommune er vokset i de sidste 30 år, hvor eksplosivt udviklingen er foregået i de seneste år med hensyn til stigning i indbyggerantal og i antallet af skolesøgende børn, og hvor nødvendigt det er, at der bygges nye skoler, ses måske bedst af nedenstående to oversigter.

Oversigt I.

Årstal (ultimo)	Indbygger- antal	I de kommunale skoler			
		antal skole- søgende børn	antal klasser	antal klasse- værelser	antal lærer- kræfter
1921	12.168	1.388	47	38	40
1940	28.755	2.578	102	89	95
1941	29.282	2.639	107	89	101
1942	30.419	2.769	109	89	102
1943	31.495	2.801	117	94	111
1944	33.524	2.999	121	94	116
1945	35.780	3.278	130	108	123
1946	38.029	3.628	140	108	135
1947	39.694	3.870	150	108	144
1948	41.620	4.125	163	117	157
1949	43.470	4.533	178	126	172
1950	46.225	5.021	195	126	183
Stigning i % fra 1921—1940	136,3	85,7	117,0	134,2	137,5
Stigning i % fra 1940—1950	60,8	94,8	91,2	41,6	92,6
Stigning i % fra 1921—1950	279,9	261,7	314,9	231,6	357,5

Oversigt II.

		Antal lejligheder				
		færdige til attest	påbegyndte	færdige tegninger indsendt	under projektering	
Byggeri	pr. $\frac{1}{1}$	48	392	918	1.099	5.299
"	" $\frac{1}{4}$	48	198	979	1.073	6.272
"	" $\frac{1}{7}$	48	309	953	971	6.199
"	" $\frac{1}{10}$	48	403	790	952	6.243
"	" $\frac{1}{1}$	49	517	642	830	6.320
"	" $\frac{1}{4}$	49	560	564	815	6.200
"	" $\frac{1}{7}$	49	593	835	708	5.893
"	" $\frac{1}{10}$	49	558	961	458	5.887
"	" $\frac{1}{1}$	50	620	1.027	330	5.811
"	" $\frac{1}{4}$	50	420	1.081	342	5.702
"	" $\frac{1}{7}$	50	457	1.219	628	5.275
"	" $\frac{1}{10}$	50	560	1.015	641	5.024
"	" $\frac{1}{1}$	51	579	893	869	4.759

Af oversigt I fremgår det, at børnetallet er steget i skoleåret 1949/50 med 408 og i skoleåret 1950/51 med 488, og efter de nu forliggende oplysninger vil børnetallet i det kommende skoleår 1951/52 stige med ca. 600. En lignende stigning vil antagelig finde sted i de følgende 5—6 skoleår.

Det vil med andre ord sige, at skolevæsenet, der pr. 1. august 1951 vil mangle 3 nye skoler, vil få brug for ca. $\frac{1}{2}$ ny skole yderligere hvert år i de første 5—6 år. Og så har man i disse betragtninger endda kun regnet med det nuværende indbyggerantal og ikke taget hensyn til den tilgang af skolesøgende børn, der naturligt vil komme på grund af kommunens fortsatte vækst.

9. Feriekolonier.

I 1936 lod sognerådet på initiativ af Lyngby—Taarbæk kommunelærerforening opføre og montere en tidssvarende indrettet bygning på Ahlhage ved Ebeltøft til brug som feriekoloni for børn fra Lyngby-Taarbæk kommunes skolevæsen.

Efterhånden som kommunen og dermed antallet af skole-søgende børn voksede, kunne denne ene feriekoloni imidlertid ikke tilfredsstille behovet, og på forslag af kommunelærerforeningen købte sognerådet i foråret 1942 gården „Klitgården“ ved Nykøbing Sj. og lod denne indrette og montere som feriekoloni.

Kommunelærerforeningen forestår driften af kolonierne og har med megen interesse og dygtighed varetaget arbejdet med børnenes ferieophold.

10. Skolelægeordning.

I sit møde den 13. april 1942 vedtog sognerådet at søge gennemført skolelægeordning ved kommunens skoler.

Efter mange forhandlinger med de forskellige autoriteter og især med lægekredsforeningens bestyrelse nåede man frem til et forslag, som blev tiltrådt af sognerådet i et møde den 15. november 1943.

Skolelægeordningen blev gennemført med virkning fra skoleårets begyndelse den 1. april 1944, og der blev ansat 3 skolelæger: en ved Engelsborgsskolen og Lindegårdsskolen, en ved Virum, Kongevejens og Lundtofte skoler og en ved Rådvad og Taarbæk skoler. Hver skolelæge fik til medhjælp en skole-sygeplejerske.

Skolelægernes og skolesygeplejerskernes virksomhed blev fastlagt i en af skolekommissionen og sognerådet vedtaget instruks, der blev approberet af skoledirektionen den 6. marts 1944.

Ordnningen blev gennemført således, at det var frivilligt, om forældrene ville have deres børn inddraget under skolelægeordningen.

Medens det hidtil ikke havde været nogen pligt for kommunerne at indføre skolelægeordning, blev det ved lov af 12. juli 1946 om skolelæger bestemt, at der ved enhver under undervisningsministeriet hørende statsskole og kommuneskole ved en skolelæge skal føres kontrol med sundhedstilstanden i skolen, og at der for hver skolelæge kan ansættes en skolesundhedsplejerske. Denne lov trådte i kraft den 1. april 1947 og skulle være gennemført i alle kommuner inden 1. april 1949.

Bestemmelserne i skolelægeloven stillede ikke sådanne krav, at det blev nødvendigt at foretage ændringer i den her i kom-

munen allerede gennemførte skolelægeordning udover dette, at alle børn nu var pligtige til at lade sig inddrage under skolelægeordningen.

11. Skoletandplejen.

Skoletandpleje blev indført her i kommunen i 1931 for eleverne i kommuneskolernes 1. klasser, og i løbet af de følgende 6 år blev behandlingen udvidet til at omfatte alle elever i undervisningspligtig alder.

I august 1947 traf sognerådet bestemmelse om, at tandlægeordningen skulle omfatte alle elever i de kommunale skoler.

Adgang til behandlingen, der foretages på private tandklinikker, er betinget af skriftlig tilmelding fra forældrene ved begyndelsen af børnenes skolegang.

12. Skoleidrætsstævne.

I 1944 henvendte fælleslærerrådet sig til de stedlige skolemyndigheder for at opnå den fornødne tilladelse og den nød-



vendige bevilling til afholdelse af udgifterne ved gennemførelsen af et skoleidrætsstævne her i kommunen.

Da dette var opnået, blev dagen for stævnets afholdelse fastsat til den 23. september 1944. Men stævnet måtte imidlertid aflyses, idet tyskerne den 19. september fjernede politiet, og man under disse forhold dels fandt det for risikabelt at samle 2—3000 børn og dels ikke kunne tænke sig at hejse flaget til fest efter den vold, der var begået mod så mange landsmænd.

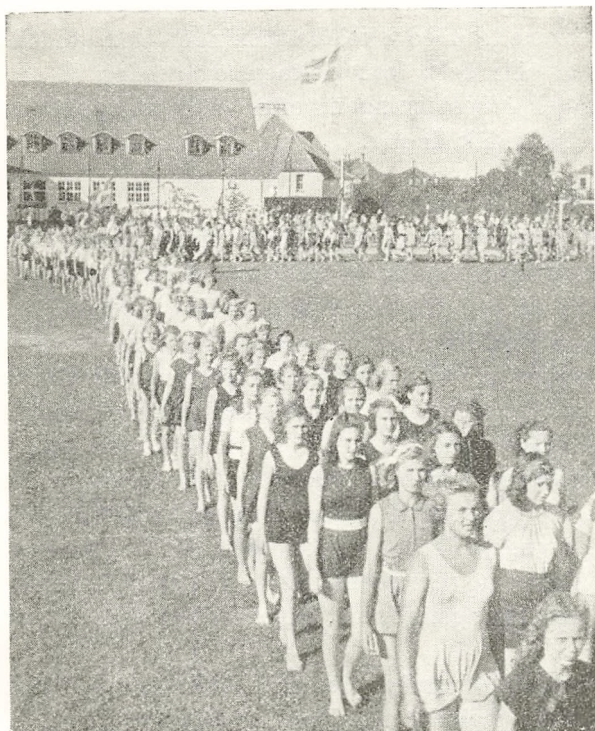

Men Tanken blev ikke opgivet.

I befrielsesåret 1945 gennemførtes den 12. september det første skoleidrætsstævne i Lyngby-Taarbæk kommune.

Dette første stævne blev ligesom de nærmest følgende afholdt på Engelsborgsskolens idrætsplads. Men efterhånden som børnetallet voksede, blev anlæggene ved Engelsborgskolen

for små, og da Lyngby i 1949 fik sit eget store og tidssvarende stadion, gav myndighederne tilsagn om, at man fremtidig kunne afholde skoleidrætsstævner på stadion.

13. Skolebespisning.

I anledning af lov af 20. februar 1948 angående ændringer i lov om offentlig forsyning for så vidt angår skolebespisningen tog sognerådet i efteråret 1948 spørgsmålet op om at indføre en ny form for skolebespisning, således at der daglig skulle udleveres en smørrebrødspakke i stedet for en portion grød. Det blev vedtaget at fortsætte med skolebespisningen som hidtil med den ændring, at alle børn kan deltage, og at der til de børn, der ikke deltager i bespisningen, efter fremsat ønske kan udleveres 1/4 l. sødmælk daglig.

14. Skolebio.

I forståelse af at mange af kommunens skolebørn ser en del i pædagogisk henseende mindre værdifulde films og på den anden side ikke altid får lejlighed til at se de for deres udvikling gavnlige films, og af at en del af forældrene står usikre over for valget af de filmsforestillinger, som de skal give deres børn lov at se, tog kommunelærerforeningen initiativet til med skolemyndighedernes billigelse og i forståelse med de lokale biografdirektører i disses teatre at arrangere børnefilmsforestillinger. Man oprettede under kommunelærerforeningen institutionen „Lyngby-Taarbæk skolebio“, der ledes af et filmsudvalg, bestående af repræsentanter fra skolernes lærerpersonaler samt en forretningsfører og en regnskabsfører valgte af foreningen.

I foråret 1947 startedes med forevisning af 2 films, nemlig „Ungdommens melodi“ og „Den hvide engel“.

Siden da har „Skolebio“ fortsat sit arbejde, der har vundet megen interesse og anerkendelse, hvad der måske bedst fremgår af, at lederne af statsskolen i Lyngby, Lyngby private underskole og Billums skole efter ønske er blevet tilsluttet „Skolebio“.

15. Ungdomsskolen for den ufaglærte ungdom.

Ifølge § 5 i lov af 4. juli 1942 om ungdomsskoler for den ufaglærte ungdom skal der bl. a. i landkommuner med by-

mæssig bebyggelse, i hvilke der efter undervisningsministeriets bestemmelse skal oprettes ungdomsskole, nedsættes et ungdomsskolenævn.

I skrivelse af 29. januar 1943 har undervisningsministeriet meddelt, at Lyngby-Taarbæk kommune skal henføres blandt de kommuner, i hvilke ungdomsskolenævn skal oprettes.

Det første ungdomsskolenævn afholdt sit konstituerende møde den 22. juni 1943 og valgte cand. jur. Leo Gratwohl til formand.

Da dette nævns funktionstid udløb den 30. juni s. å., blev der ikke afholdt flere møder.

Det andet ungdomsskolenævn, der blev valgt i juli 1943, afholdt den 6. juli s. å. konstituerende møde og valgte cand. jur. Leo Gratwohl til formand og kommunelærer G. Nimb-Christensen til leder af ungdomsskolen.

Skoleinspektør G. J. Jakobsen blev sekretær for nævnet.

Det i foråret 1946 nyvalgte ungdomsskolenævn afholdt sit konstituerende møde den 23. august 1946 og valgte direktør Johs. Hansen til formand og viceinspektør G. Nimb-Christensen til leder af ungdomsskolen.

I mødet den 22. august 1947 meddeltes det, at Nimb-Christensen, der var blevet udnævnt til skoleinspektør, ikke ønskede at fortsætte som ungdomsskolens leder, og man vedtog at opslå stillingen ledig ved opslag på skolerne.

I mødet den 2. september 1947 valgte nævnet kommunelærer Chr. Bahl til leder af ungdomsskolen.

Efter formandens, direktør Johs. Hansens, død den 4. juli 1948 valgte nævnet i sit møde den 15. september 1948 malermester P. Theil Christiansen til formand for resten af valgperioden.

Det efter sognerådsvalget i 1950 nedsatte ungdomsskolenævn afholdt konstituerende møde den 16. juni 1950 og valgte statsskovfoged Axel Løvdal til formand.

Ungdomsskolenævnets vigtigste opgaver er at tilrettelægge undervisningen i de kommunale ungdomsskoler samt at føre tilsyn med den i henhold til aftenskoleloven etablerede undervisning i kommunen.

B. Årsberetning.

I. Skolevæsenets ledelse.

1. Skolekommissionen.

a. indtil $30/4$ 1950:

Overassistent Hj. Andersen. Medlem $1/4$ 29— $30/4$ 50.

Formand $1/5$ 42— $30/4$ 50.

Forbundssekretær Helmuth Olsen.

Malermester P. Theil Christiansen.

Farveriarbejder Sofus Olsen. Medlem $9/8$ 48— $30/4$ 50.

Fru Gunna Christensen.

Fru Karen Schack. Medlem $1/5$ 46— $30/4$ 50.

Statsskovfoged Axel Løvdal.

Manufakturhandler Michael Madsen.

Forstander Tønnes Bacher.

b. efter $1/5$ 1950:

Statsskovfoged Axel Løvdal (formand).

Redaktør Aage Hastrup.

Malermester P. Theil Christiansen.

Fru Gunna Christensen.

Fru Lis Starcke.

Forstander Tønnes Bacher.

Redaktør Karl Poulsen.

Forbundssekretær Helmuth Olsen.

Afdelingschef Axel K. Holm (Engelsborgskolen).

Gartner Johs. Werther (Lindegårdsskolen).

Inspektør Otto Møller Christiansen (Virum skole).

Inspektør Anders Blaabjerg (Kongevejens skole).

Kontorchef Gunnar Jørgensen (Lundtofte skole).

Værkfører Sv. Aa. Larsen (Rådvad skole).

Ingeniør O. Ring (Taarbæk skole).

2. *Skoleudvalget.*a. indtil $31/3$ 1950:

Malermester P. Theil Christiansen (formand $25/8$ 48— $31/3$ 50).

Fru Gunna Christensen.

Farveriarbejder Sofus Olsen. Medlem $9/8$ 48— $31/3$ 50.

Statsskovfoged Axel Løvdal.

Forstander Tønnes Bacher. Medlem fra $1/4$ 46— $31/3$ 50.

b. efter $1/4$ 1950:

Statsskovfoged Axel Løvdal (formand).

Direktør V. E. Kraunsøe.

Redaktør Aage Hastrup.

Malermester P. Theil Christiansen.

Fru Gunna Christensen.

3. *Ungdomsskolenævnet.*a. indtil $30/4$ 1950:

Malermester P. Theil Christiansen (formand $15/9$ 48— $30/4$ 50).

Forstander Tønnes Bacher. Medlem $1/5$ 46— $30/4$ 50.

Overassistent Hj. Andersen. Medlem $1/7$ 43— $30/4$ 50.

Fru Karen Schack. Medlem $1/6$ 46— $30/4$ 50.

Viceinspektør E. Berthelsen. Medlem $1/7$ 43— $30/4$ 50.

Kommunelærer Sv. V. Søderberg.

Forbundssekretær Helmuth Olsen. Medlem $1/5$ 46— $30/4$ 50.

Tømremester Robert Christiansen.

Fru Ellen Grauw. Medlem $1/5$ 46— $30/4$ 50.

Fru Ingeborg Frederiksen.

Overlærer Poul W. Perch.

b. efter $1/5$ 1950:

Statsskovfoged Axel Løvdal (formand).

Malermester P. Theil Christiansen.

Redaktør Aage Hastrup.

Værkfører Sv. Aa. Larsen.

Ingeniør Ketill Tønnesen, M. af I.

Tømremester Robert Christiansen.

Overlærer Frøken V. Olesen.

Kommunelærer Sv. V. Søderberg.

Fru Alma Degenkolv.

Fru Ingeborg Frederiksen.

Overlærer Poul W. Perch.

4. *Forvaltningens administration, rådhuset, Lyngby.*

Skoledirektør:

Georg J. Jakobsen.

Skolevæsenets Kontor:

Overassistent R. Dinesen.

5. *Amtsskolekonsulenten.*

E. Stephansen, Roskilde.

6. *Skoledirektionen.*

a. indtil $\frac{30}{4}$ 1950:

Stiftamtmand C. Haugen-Johansen.

Provst C. Nedermark, Glostrup.

Pastor emer. G. Krohn, Lyngby.

Overtelegrafist Valdemar Christiansen, Gentofte.

Seminarielærer C. Hauch, Jonstrup.

b. efter $\frac{1}{5}$ 1950:

Stiftamtmand C. Haugen-Johansen.

Sognepræst Gottschalck-Hansen, Ledøje.

Proprietær Sv. Elgaard, Kastrup.

Overtelegrafist Valdemar Christiansen, Gentofte.

Stationsforstander S. M. Madsen, Kastrup.

II. Skolerne.

1. *Skolerne, skoledistrikterne og skolernes inspektører.*

Engelsborgskolen, Bagsværdvej 41, Lyngby.

Distrikt: Lyngby vestkvarter.

Skoleinspektør: Helge Knudsen, telf. Lyngby 646.

Lindegårdsskolen, Lyngbygårdsvej 37—39, Lyngby.

Distrikt: Lyngby østkvarter.

Skoleinspektør: Chr. Frederiksen, telf. Lyngby 1269.

Virum skole, Parcelvej 165, Virum, Lyngby.

Distrikt: Virum og Frederiksdal.

Skoleinspektør: N. K. Høftoft Rasmussen, telf. Fr.dal 6046.

Kongevejens skole, Lyngby.

Distrikt: Kongevejskvarteret nord for Sorgenfri samt Brede.

Skoleinspektør: G. Nimb-Christensen, telf. Lyngby 647.

Lundtofte skole, Lundtofte Skolestræde 2, Lyngby.

Distrikt: Lundtofte og Ørholm.

Skoleinspektør: H. A. Jørgensen, telf. Hjortekær 30.

Rådvad skole, Rådvad, Springforbi.

Distrikt: Rådvad og Hjortekær.

Skoleinspektør: K. L. Brogaard, telf. Skodsborg 74.

Taarbæk skole, Taarbæk Strandvej 96, Klampenborg.

Distrikt: Taarbæk og Springforbi.

Skoleinspektør: Johs. P. Olsen, telf. Bellevue 318.

Sorgenfriskolen, Kongevejen 55, Lyngby.

Skoleinspektør: Børge Jørgensen, telf. Lyngby 4750.

2. *Lærerrådene.*

Skolernes lærerråd har til formænd valgt følgende:

Engelsborgskolen: Overlærer A. Nyvold.

Lindegårdsskolen: Lærer E. Ziegler.

Virum skole: Lærer Johs. Villumsen.

Kongevejens skole: Viceinspektør C. Nilsson.

Lundtofte skole: Overlærer Albert Nielsen.

Rådvad skole: Lærer Bent Plenge Wallenstrøm.

Taarbæk skole: Lærer E. Steen Rosdahl.

Sorgenfriskolen: Lærer Arne Søgaard.

3. *Fælleslærerrådet.*

Formand: Overlærer A. Nyvold, Engelsborgskolen.

III. Skolebygningerne.

1. Bogført værdi.

Kommunens skoler er pr. $31/3$ 1950 bogført til en samlet værdi af 5.382.503,10 kr., heraf inventar 620.116,16 kr.

2. Skolernes lokaleforhold pr. $1/8$ 1950.

	Engelsborg-skolen	Lindegårds-skolen	Virum skole	Kongevejens skole	Lundtofte skole	Rådvad skole	Taarbæk skole	Sorgenfri-skolen
Alm. klasseværelser	37	24	¹⁾ 29	24	^{a)} 9	4	10	⁴⁾ 5
Gymnastiksale	3	2	²⁾ 3	2	1	1	1	⁴⁾ 1
Sløjdværelser	1	1	1	1	1	1	⁴⁾ 1	⁴⁾ 1
Skolekøkken	1	1	1	1	1	1	1	⁴⁾ 1
Fysikværelse	1	1	1	1	0	0	⁵⁾ 1	0
Naturhistorieværelse	1	1	1	1	0	0	0	0
Håndarbejdsværelse	1	1	1	1	1	0	⁴⁾ 1	0
Tegneværelse	1	1	1	1	0	0	0	0
Biblioteksværelse	1	1	1	1	0	0	0	0
Bespisningslokale	1	1	1	1	0	0	0	⁴⁾ 1
Lærerværelse	2	1	1	1	1	1	1	⁴⁾ 1
Kontor	2	2	2	2	0	0	1	⁴⁾ 1

1) Heraf 4 lokaler i barak.

2) Heraf 1 gymnastiksal i barak.

3) Heraf er 1 lokale ikke anordningsmæssigt, og 3 lokaler er i barak.

4) Er ikke anordningsmæssigt.

5) Fysik og naturhistorie i samme lokale.

IV. Eleverne.

1. Kommunens skoler.

a. Eleveal, klassetal og klassekvotient pr. $31/12$ 1949.

De enkelte skoleafdelinger	Antal elever	Antal klasser	Klassekvotient
Den femårige grundskole	3150	114	27,6
Hjælpeklasser	80	6	13,3
Den eksamensfri mellemskole	417	19	21,9
Mellemskole- og realklasser	886	39	22,7
Ialt	4533	178	25,5

b. De enkelte skolars elevantal pr. $31/12$ 1949.

	Under undervisningspligtig alder			I undervisningspligtig alder			Over undervisningspligtig alder			Tilsammen		
	dreng	piger	ialt	dreng	piger	ialt	dreng	piger	ialt	dreng	piger	ialt
Engelsborgskolen	77	69	146	589	526	1115	58	67	125	724	662	1386
Lindegårdsskolen	43	42	85	323	322	645	38	24	62	404	388	792
Virum skole.....	51	59	110	362	332	694	35	26	61	448	417	865
Kongevejens skole	53	43	96	331	335	666	42	33	75	426	411	837
Lundtofte skole.....	9	10	19	76	84	160	0	0	0	85	94	179
Rådvad skole.....	3	4	7	69	54	123	0	0	0	72	58	130
Taarbæk skole.....	14	13	27	99	99	198	14	25	39	127	137	264
Sorgenfriskolen	0	0	0	51	28	79	0	1	1	51	29	80
Ialt ...	250	240	490	1900	1780	3680	187	176	363	2337	2196	4533

c. Elevernes fordeling på de enkelte klassetrin pr. $\frac{31}{12}$ 1949.

	Engelsborgskolen			Lindegårdsskolen			Virum skole			Kongevejens skole			Lundtofte skole			Rådvas skole			Taarbæk skole			Sorgenfri skolen		
	antal			antal			antal			antal			antal			antal			antal			antal		
	klasser	elevr	klassekvotient	klasser	elevr	klassekvotient	klasser	elevr	klassekvotient	klasser	elevr	klassekvotient	klasser	elevr	klassekvotient	klasser	elevr	klassekvotient	klasser	elevr	klassekvotient	klasser	elevr	klassekvotient
<i>Grundskolen:</i>																								
1. klasse	8	231	28,9	5	145	29,0	5	163	32,6	5	153	30,6	2	40	20,0	1	27	27,0	1	37	37,0			
2. "	7	189	27,0	4	91	22,8	4	119	29,8	4	116	29,0	2	31	15,5	1	19	19,0	1	35	35,0	1	13	13,0
3. "	7	179	25,6	3	95	31,7	4	120	30,0	4	106	26,5	1	26	26,0	1	21	21,0	1	33	33,0	1	14	14,0
4. "	8	215	26,9	4	103	25,8	4	118	29,5	5	138	27,6	1	28	28,0	1	29	29,0	1	34	34,0	1	15	15,0
5. "	6	151	25,2	3	91	30,3	4	109	27,3	3	98	32,7	1	23	23,0	1	14	14,0	1	23	23,0	1	14	14,0
Grundsk. ialt . .	36	965	26,8	19	525	27,6	21	629	30,0	21	611	29,1	7	148	21,1	5	110	22,0	5	162	32,4	4	56	14,0
<i>Eksamensfri mellem skole:</i>																								
I. klasse . . .	3	73	24,3	2	60	30,0	2	47	23,5	1	27	27,0	1	17	17,0	1	20	20,0	1	15	15,0	1	13	13,0
II. " . . .	2	42	21,0	2	47	23,5	1	12	12,0	1	12	12,0	1	14	14,0							1	11	11,0
III. " . . .				1	31	31,0																		
Eks.fri msk. ialt	5	115	23,0	5	138	27,6	3	59	19,7	2	39	19,5	2	31	15,0	1	20	20,0	1	15	15,0	2	24	12,0
<i>Eksamensmellem skole:</i>																								
I. klasse . . .	3	73	24,3	2	42	21,0	3	71	23,7	2	58	29,0							1	30	30,0			
II. " . . .	3	76	25,3	2	44	22,0	2	51	25,5	2	40	20,0							1	16	16,0			
III. " . . .	3	79	26,3	1	23	23,0	1	28	28,0	1	34	34,0							1	18	18,0			
IV. " . . .	2	38	19,0	1	20	20,0	1	27	27,0	2	34	17,0							1	11	11,0			
Realklasse . .	2	40	20,0							1	21	21,0							1	12	12,0			
Eks.msk. ialt . .	13	306	23,5	6	129	21,5	7	177	25,3	8	187	23,4							5	87	17,4			
Ialt . . .	54	1386	25,7	30	792	26,4	31	865	27,9	31	837	27,0	9	179	19,9	6	130	21,7	11	264	24,0	6	80	13,3

d. Børnetal og antal klasser i årene 1934—50.

	Engelsb.-skolen		Lindeg.-skolen		Virum skole		Kongev. skole		Lundtofte skole		Rådvad skole		Taarbæk skole		Sorgenfri-skolen		Hele skolevæsenet		Stigning		Nye embed.
	antal børn	antal klasser	antal børn	antal klasser	antal børn	antal klasser	antal børn	antal klasser	antal børn	antal klasser	antal børn	antal klasser	antal børn	antal klasser	antal børn	antal klasser	antal børn	antal klasser	i børnetal	i klassetal	
pr. $\frac{31}{12}$:																					
1934	730	27	447	14	176	7	166	7	133	7	127	6	188	10			1967	78			6
1935	851	30	429	14	196	7	154	7	121	7	114	6	194	10			2054	81	87	3	2
1936	947	32	406	14	206	7	163	7	123	7	101	6	214	10			2160	83	106	2	1
1937	1017	35	434	14	208	7	230	10	119	7	98	6	230	11			2336	90	176	7	4
1938	1072	38	398	14	212	8	291	11	126	7	99	6	217	11			2415	95	79	5	6
1939	1090	38	408	14	214	8	346	14	150	7	95	6	236	11			2539	98	124	3	6
1940	1100	38	399	14	223	10	382	16	135	7	99	6	240	11			2578	102	39	4	4
1941	1105	41	389	14	228	11	408	17	168	7	81	6	260	11			2639	107	61	5	6
1942	1124	42	402	14	277	12	442	17	169	7	91	6	264	11			2769	109	130	2	1
1943	1120	44	396	14	305	14	478	21	163	7	89	6	250	11			2801	117	32	8	9
1944	1177	45	403	14	385	16	527	22	168	7	79	6	260	11			2999	121	198	4	5
1945	1214	45	568	24	474	18	519	19	166	7	82	6	255	11			3278	130	279	9	7
1946	1294	47	641	28	600	20	587	21	175	7	85	6	246	11			3628	140	350	10	12
1947	1337	47	719	30	696	25	627	23	179	7	78	6	234	12			3870	150	242	10	9
1948	1329	50	779	33	758	27	724	28	192	7	96	6	247	12			4125	163	255	13	13
1949	1386	54	792	30	865	31	837	31	179	9	130	6	264	11	80	6	4533	178	408	15	15
Skoleårets beg. pr. $\frac{1}{8}$																					
1950	1473	56	895	35	1030	38	918	33	186	10	131	6	278	11	87	6	4998	195	465	17	11

e. Indmeldelser til kommuneskolernes 1. klasser i årene 1941—50.

	1941	1942	1943	1944	1945	1946	1947	1948	1949	1950
Engelsborgskolen	142	198	168	202	179	249	209	204	241	234
Lindegårdsskolen	63	62	65	62	92	119	85	103	144	135
Virum skole	46	50	56	90	92	127	112	121	159	192
Kongevejens skole . . .	77	59	68	67	86	118	107	121	154	148
Lundtofte skole	27	30	44	42	26	37	34	39	40	36
Rådvad skole	17	18	16	17	11	21	14	15	24	22
Taarbæk skole	24	28	26	34	28	37	29	35	36	45
Ialt . . .	396	445	443	514	514	708	590	638	798	812
Antal 1. klasser ialt . .	14	15	15	17	18	23	21	22	27	30

f. Antal undervisningspligtige børn til 1. klasserne i skoleårene

	1/8-51 31/7-52	1/8-52 31/7-53	1/8-53 31/7-54	1/8-54 31/7-55	1/8-55 31/7-56	1/8-56 31/7-57	1/8-57 31/7-58
Engelsborgskolen . . .	275	318	329	328	286	251	231
Lindegårdsskolen . . .	153	211	210	187	183	211	186
Virum skole	175	238	249	266	213	234	220
Kongevejens skole . .	180	171	197	223	166	138	138
Lundtofte skole	43	39	38	42	49	45	58
Rådvad skole	26	39	37	40	42	51	64
Taarbæk skole	47	46	50	59	55	51	36
Ialt . . .	899	1062	1110	1145	994	981	933

Ovenstående statistik er udarbejdet af folkeregistret på grundlag af indbyggerantallet pr. 1. september 1950.

g. Skoledagenes antal.

Skoledagenes antal i kalenderåret 1949 har for samtlige klasser ved alle kommunens skoler været 234.

h. Skolebesøg og forsømmelser ved de enkelte skoler.

	Besøgte skole-dage 0/0	Forsømmelser			
		på gr. af sygdom 0/0	af anden lovlig grund 0/0	uden lovlig grund 0/0	ialt 0/0
Engelsborgskolen ...	93,44	6,04	0,48	0,04	6,56
Lindegårdsskolen ...	93,28	6,03	0,50	0,19	6,72
Virum skole.....	92,29	7,27	0,40	0,04	7,71
Kongevejens skole ..	92,20	7,29	0,48	0,03	7,80
Lundtofte skole	92,50	6,63	0,73	0,14	7,50
Rådvad skole.....	93,40	6,23	0,37	0,00	6,60
Taarbæk skole.....	93,81	5,62	0,57	0,00	6,19
Sorgenfriskolen	89,76	9,70	0,37	0,17	10,24

2. Andre skoler, hjemmeundervisning og uden undervisning.

Antal undervisningspligtige elever fra kommunen pr. $31/12$ 1949

i statsskolen i Lyngby	134
i Lyngby private underskole	149
i Billums skole.....	65
i Holte gymnasium	70
i 43 forskellige andre skoler	213
med hjemmeundervisning	3
uden undervisning	5

Ialt... 639

V. Undervisningen.

1. Undervisningspligten og skoleåret.

Undervisningen foregår i overensstemmelse med kommunens skole- og undervisningsplan.

Undervisningspligten indtræder ved skoleårets begyndelse for de børn, der på dette tidspunkt er fyldt 7 år; dog kan et barn, der fylder 6 år inden 1. august, optages i skolen, når den for barnets skolegang ansvarlige fremsætter begæring herom.

Undervisningspligten ophører med udgangen af et skoleår for de børn, der på dette tidspunkt er fyldt 14 år.

Skoleåret begynder 1. august og slutter 31. juli.

2. *Skoleafdelinger.*

Kommunens offentlige skoler består af 5-årige grundskoler, 3- eller 4-årige eksamensfri mellemskoler og 4-årige eksamensmellemskoler med tilhørende realklasser samt hjælpeklasser for svagt begavede børn.

Grundskolen og den eksamensfri mellemskoles 1. og 2. klasse er knyttet til samtlige skoler.

Tilgangen til den eksamensfri mellemskoles 3. klasse pr. 1. august 1949 var så ringe, at der på dette trin kun oprettedes en klasse, der blev henlagt til Lindegårdsskolen, og hvortil børnene fra de øvrige skoler henvistes.

Eksamensmellemskolen var knyttet til 5 af skolerne, nemlig: Engelsborgskolen, Lindegårdsskolen, Virum skole, Kongevejens skole og Taarbæk skole, og hertil henvistes elever fra de øvrige skoler.

Realklasser var knyttet til Engelsborgskolen, Kongevejens skole og Taarbæk skole.

Hjælpeklasserne, hvori optages elever fra samtlige kommuneskoler er indrettet i en selvstændig skole: Sorgenfriskolen.

For svagtlæsende („ordblinde“) børn er der ved de enkelte skoler etableret en særlig undervisning i dansk enkelte timer om ugen.

VI. Årsprøver og eksaminer.

1. *Årsprøver.*

Den skriftlige årsprøve 1950 afholdtes ved samtlige skoler i dagene 12., 13., 14. og 15. juni, den mundtlige i dagene 16., 17., 19. og 20. juni. Fredag den 23. juni holdt skolerne årsafslutning.

Det nye skoleår begyndte lørdag den 12. august.

2. *Optagelsesprøven til 1. klasse i kommuneskolernes og Lyngby statsskoles eksamensmellemskoler.*

Overgangen til 1. klasse i eksamensmellemskolen sker normalt fra grundskolens 5. klasse, og for at blive optaget må

børnene bestå en optagelsesprøve, der er fælles for de kommunale mellemskoler og Lyngby statsskole og afholdes i maj-juni. Prøverne afholdes samtidigt, og opgaverne til de skriftlige prøver er de samme ved samtlige skoler.

Den skriftlige prøve afholdtes i 1950 den 24. og 25. maj og de mundtlige prøver den 2. juni.

Lørdag den 3. juni udgik skriftlig meddelelse til elevernes hjem om prøvens udfald.

Reglerne for den fælles optagelsesprøve er fastsat i følgende overenskomst mellem Lyngby-Taarbæk kommunes skolevæsen og Lyngby statsskole:

1. Optagelsesprøven finder sted i maj-juni. Tidspunktet for såvel den skriftlige som den mundtlige prøve fastsættes af rektor ved statsskolen, skoledirektøren og skoleinspektørerne ved de kommunale eksamensskoler i forening.
2. Fælles skriftlige opgaver (diktat, genfortælling og regning) gives af rektor, skoledirektøren og skoleinspektørerne.
3. Den mundtlige prøve omfatter mundtlig dansk og regning samt efter skoleledernes bestemmelse to af fagene: geografi, historie og naturhistorie.
4. Indmeldesskema til optagelsesprøven udleveres på den skole, hvor barnet går, og afleveres i udfyldt stand inden udgangen af januar måned på samme skole.
5. Ved udfyldelsen af indmeldesskemaet skal der fra hjemmet tilkendes gives, i hvilken skole det pågældende barn ønskes optaget, og barnet bliver da prøvet ved denne skole. Skemaet skal endvidere fra den skole, hvor barnet sidst har nydt undervisning, forsynes med påtegning om, hvorvidt det anses for „velegnet“, „egnet“ eller „ikke egnet“ til eksamensmellemskolen.
6. I første halvdel af februar meddeles det skoledirektøren, hvormange af de i Lyngby-Taarbæk kommune boende børn, der er betegnet som „velegnet“, „egnet“ eller „ikke egnet“, og i hvilke skoler de ønskes optaget.
7. Hver skoles leder tilrettelægger prøven ved sin skole, udpeger eksaminatorer og censorer ved den mundtlige prøve samt de lærere, der skal rette og bedømme de skriftlige arbejder, og afgør efter samråd med lærerpersonalet, hvilke børn der har bestået prøven.

8. Skulle ved en skole flere børn bestå prøven, end skolen kan optage, vil de ikke optagne, der har bestået prøven, uden ny prøve blive henvist til optagelse i en anden skole, hvor der er plads.
9. De kommunale myndigheder forpligter sig til at oprette det nødvendige antal mellemskolerækker til optagelse af børn, hvis forældre er bosiddende i kommunen.

Oversigt over resultatet af kommuneskolernes optagelsesprøve i maj-juni 1950.

	Indmeldt			Bestået				Antal 1. mellem- skoleklasser og elever i disse pr. 1. aug. 1950			Antal real- klasser og elever i disse pr. 1. aug. 1950		
	dreng	piger	ialt	dreng	piger	ialt	0/0	antal klasser	antal elever	klasse- kvotient	antal klasser	antal elever	klasse- kvotient
Engelsborgskolen	44	49	93	29	34	63	67,7	3	70	23,3	1	25	25,0
Lindegårdsskolen	21	33	54	15	24	39	72,2	2	45	22,5	1	16	16,0
Virum skole . . .	30	40	70	24	36	60	85,7	3	64	21,3	1	17	17,0
Kongevejens sk.	46	31	77	33	26	59	76,6	2	61	30,5	1	23	23,0
Taarbæk skole . .	13	13	26	11	12	23	88,5	1	24	24,0	0	0	—
Ialt . . .	154	166	320	112	132	244	76,3	11	264	24,0	4	81	20,3

Oversigt over resultatet af Lyngby statsskoles optagelsesprøve i maj-juni 1950.

Fra:	Indmeldt til op- tagelses- prøven	Bestået	Optaget	Ikke bestået
Engelsborgskolen	26	24*)	18	1
Lindegårdsskolen	7	4	3	3
Virum skole	3	3	3	0
Kongevejens skole	9	9	6	0
Rådvad skole	2	2	1	0
Lyngby private underskole .	34	32	15	2
Andre skoler	30	27	13	3
Ialt . . .	111	101	59	9

*) en elev var syg.

Som det fremgår af oversigten, kunne 42 af de elever, som havde bestået prøven, nemlig

6	fra Engelsborgskolen,
1	„ Lindegårdsskolen,
3	„ Kongevejens skole,
1	„ Rådvad skole,
17	„ Lyngby private underskole og
14	„ andre skoler,

på grund af pladsmangel ikke optages i statsskolen. De af disse elever, som havde bopæl her i kommunen, blev henvist til optagelse i kommunens mellemskoler.

3. *Tillægseksamen i latin.*

I de kommunale eksamensskolers 4. klasser kan de elever, som ønsker sig indstillet til tillægseksamen i latin, få undervisning i dette fag 4 timer om ugen. Denne undervisning finder sted uden for den normale skoletid.

De pågældende skoler kan efter aftale indstille eleverne til prøven i latin ved skoler, der har eksamensret i dette fag.

4. *Eksaminer.*

Mellemskole- og realeksamen afholdtes ved Engelsborgskolen, Lindegårdsskolen, Virum skole, Kongevejens skole og Taarbæk skole i maj-juni eksamenstermin 1950 i overensstemmelse med de for disse eksaminer gældende regler.

Oversigt over mellemskole- og realeksamen i eksamensterminen
maj-juni 1950.

	Ind- stillet til eks- amen	Bestået						
		an- tal	med hovedkarakteren					
			ug÷	mg+	mg	mg÷	g+	g
<i>Mellemskoleeksamen:</i>								
Engelsborgskolen	38	38	0	8	12	13	4	1
Lindegårdsskolen	19	19	0	4	4	9	1	1
Virum skole	27	26 ¹⁾	5	1	7	12	1	0
Kongevejens skole	33	32 ²⁾	0	3	6	16	6	1
Taarbæk skole	10	10	1	0	4	2	3	0
Ialt	127	125	6	16	33	52	15	3
<i>Realeksamen:</i>								
Engelsborgskolen	40	38	3	3	7	10	11	4
Kongevejens skole	20	20	0	1	5	5	8	1
Taarbæk skole	12	11	0	0	5	4	1	1
Ialt	72	69	3	4	17	19	20	6

¹⁾ 1 pige bestod sygeeksamen i september.

²⁾ 1 dreng bestod sygeeksamen i september.

VII. Embeder og lærerpersonale.

1. *Antal embeder.*

Ved skoleårets begyndelse 1. august 1949 var der ved kommunens skolevæsen:

1	skoledirektørembede
8	skoleinspektørembeder
5	viceinspektørembeder
89	lærerembeder
58	lærerindeembeder
6	timelærerembeder
5	timelærerindeembeder

ialt... 172 embeder.

Af disse var 15 embeder nyoprettede.

36 af de faste lærer- og lærerindeembeder var normeret som overlærerembeder og besat med 22 lærere og 14 lærerinder.

Ved det nye skoleårs begyndelse 1. august 1950 oprettedes 11 nye embeder, hvorefter der ved kommunens skolevæsen er:

1	skoledirektørembede
8	skoleinspektørembeder
5	viceinspektørembeder
95	lærerembeder
63	lærerindeembeder
6	timelærerembeder
5	timelærerindeembeder

ialt... 183 embeder.

39 af de faste lærer- og lærerindeembeder er normeret som overlærerembeder — altså 3 mere end i foregående skoleår. Disse embeder er besat med 22 lærere og 17 lærerinder.

2. *Ansættelser.*

I årets løb er der ved Lyngby-Taarbæk kommunes skolevæsen foretaget i alt 31 ansættelser (vikarstillinger ikke medregnet), nemlig:

1. september 1949:

Arne Ydesen, (soldat), kaldet som timelærer.

1. oktober 1949:

Ivan Andersen, Vordingborg, kaldet som lærer.

1. november 1949:

Børge Jørgensen, Lyngby, kaldet som skoleinspektør.

1. december 1949:

Karen Widding, Lyngby, kaldet som overlærer.

1. januar 1950:

Henning Krogsholm, (soldat), kaldet som timelærer.

1. april 1950:

Johannes Olsen, Nakskov, kaldet som lærer.

Carl Ole Petersen, Lyngby, " " timelærer.

1. august 1950:

Edvard Robert Ziegler, Lyngby, kaldet som overlærer.

Ellen Mangor, Lyngby, " " "

Sofie Lollike, Lyngby, " " "

Laurits Albert Rasmussen, Korup, " " lærer.

Folmer Kromann Larsen, Tølløse, " " "

Hans V. Bohn Christiansen, Lyngby, " " "

Kai Ørnstrup Madsen, Lyngby, " " "

Henning Krogsholm, Lyngby, " " aspirant.

Carl Ole Petersen, Lyngby, " " "

Arne Ydesen, Lyngby, " " "

Børge I. Jørgensen, Korsør, kaldet som timelærer.

Knud Erik Møller, Lyngby, " " "

Leif Hindsgaul, Lyngby, " " "

Bendt Nørgaard Sørensen, Lyngby, " " "

Vagn Jørgen Nehm Hildebrandt, Ly., " " "

Børge H. Teglbænder, Lyngby, " " "

Bodil Rørbech, Nykøbing F.,		kaldet som lærerinde.
Birgit Buus Petersen, Lyngby,	" "	"
Jytte Stautz, Lyngby,	" "	"
Karen Margrethe Bruun, Lyngby,	" "	"
Birthe Hermann Madsen, Lyngby,	" "	timelærerinde.
Kirsten Cecilia Jensen, Lyngby,	" "	"
Anna Have Jensen, Lyngby,	" "	"
Edel Grethe Sørensen, Lyngby,	" "	"

3. Afgang i tiden efter $\frac{1}{4}$ 1921.

1922 $\frac{30}{9}$	overlærer V. Fraas — Lyngby skole.	Afsked p. gr. af alder.
1923 $\frac{31}{1}$	lærer A. C. Poulsen — Lyngby skole.	Afsked p. gr. af sygdom.
1923 $\frac{31}{7}$	lærer P. M. Gerald — Lyngby skole.	Forflyttelse til Røde Kro.
1923 $\frac{31}{10}$	førstelærer Fr. Tscherning Sørensen — Taarbæk skole.	Afsked.
1926 $\frac{17}{2}$	førstelærer Chr. Johannesen — Virum skole.	Afgik ved døden.
1926 $\frac{31}{7}$	lærer S. L. B. Cramer — Virum skole.	Forflyttelse til Gladsaxe.
1927 $\frac{28}{2}$	lærer Andr. G. Jensen — Lyngby skole.	Afsked p. gr. af sygdom.
1929 $\frac{28}{2}$	lærer M. Holm Andersen — Lyngby skole.	Afsked p. gr. af alder.
1929 $\frac{31}{7}$	timelærer A. Lauridsen — Virum skole.	Forflyttelse til Hørsholm.
1931 $\frac{14}{2}$	lærer H. C. L. Dydensborg — Lyngby skole.	Afgik ved døden.
1931 $\frac{31}{10}$	lærerinde Louise Madsen — Lyngby skole.	Afsked p. gr. af alder.
1932 $\frac{30}{9}$	overlærer P. B. Outzen — Rådvaad skole.	Afsked p. gr. af alder.
1932 $\frac{8}{12}$	lærerinde Karen Mynster — Lundtofte skole.	Afgik ved døden.
1933 $\frac{31}{12}$	lærerinde H. Barnewitz — Lyngby skole.	Afsked p. gr. af alder.
1935 $\frac{1}{8}$	lærerinde Ellen M. Berg, f. Petersen — Engelsborgsk.	Afsked p. gr. af ægteskab.
1936 $\frac{31}{1}$	lærer A. Jensen — Taarbæk skole.	Afsked p. gr. af sygdom.

- 1936 ¹⁸/₆ lærerinde Agnete Agier — Engelsborgskolen.
Afgik ved døden.
- 1936 ³¹/₇ timelærer Nygaard Hansen — Engelsborgskolen.
Forflyttelse til Holstebro.
- 1937 ²⁸/₂ lærerinde Marie Olsen — Engelsborgskolen.
Afsked p. gr. af alder.
- 1937 ³¹/₇ lærerinde Cordula Hoffmeyer — Engelsborgskolen.
Afsked p. gr. af alder.
- 1937 ²⁶/₈ lærerinde Gudrun Lyngh-Larsen — Virum skole.
Afgik ved døden.
- 1940 ¹⁸/₁ lærerinde Kristine Wegener — Virum skole.
Afgik ved døden.
- 1940 ²¹/₁₀ lærerinde Lizzie Bjerreskov, f. Damcke —
Lindegårdsskolen. Afsked p. gr. af ægteskab.
- 1940 ³¹/₁₀ lærerinde Emma Hasselfeldt — Engelsborgskolen.
Afgik ved døden.
- 1941 ³¹/₁₀ lærer Asgar Svava Olsen — Taarbæk skole. Afsked.
- 1944 ³⁰/₁ viceinspektør J. Cruusberg — Lindegårdsskolen.
Afgik ved døden.
- 1944 ²⁵/₄ lærer Bue Kjems — Virum skole. Afgik ved døden.
- 1944 ³⁰/₇ lærerinde Inger Hansen — Lindegårdsskolen.
Afgik ved døden.
- 1945 ³¹/₃ lærerinde Anna Iversen — Engelsborgskolen.
Afsked p. gr. af alder.
- 1945 ¹⁹/₉ overlærer Johs. Rambøll — Virum skole.
Afgik ved døden.
- 1946 ³⁰/₄ skoleinspektør F. M. Madsen — Kongevejens skole.
Afsked p. gr. af alder.
- 1946 ⁷/₆ lærerinde Walborg Ohlsen — Rådvad skole.
Afgik ved døden.
- 1946 ³¹/₇ husholdningslærerinde Helga Mathiasen —
Taarbæk og Rådvad skoler. Afsked p. gr. af alder.
- 1946 ³¹/₈ skoleinspektør Th. Pedersen — Engelsborgskolen.
Afsked p. gr. af alder.
- 1946 ³¹/₁₂ overlærer Johs. S. Mauritzen — Engelsborgskolen.
Afsked p. gr. af alder.
- 1947 ³¹/₇ timelærerinde Ella Lyng — Virum skole.
Afsked p. gr. af ægteskab.
- 1947 ³¹/₁₀ viceinspektør Chr. Johs. Borby — Engelsborgskolen.
Afsked p. gr. af alder.
- 1947 ³¹/₁₀ lærer P. Chr. Graves — Lindegårdsskolen. Afsked.
- 1947 ³¹/₁₀ overlærer Ruth Smelnicke — Taarbæk skole.
Afsked p. gr. af ægteskab.

- 1947 ³⁰/₁₁ overlærer Jens Hansen — Engelsborgskolen.
Afsked p. gr. af alder.
- 1947 ³⁰/₁₁ lærerinde Alfhild Rambøll — Kongevejens skole.
Afsked p. gr. af ægteskab.
- 1948 ³¹/₇ overlærer Ida Frederiksen — Engelsborgskolen.
Afsked p. gr. af alder.
- 1948 ³¹/₇ lærer Hans Herluf Frederiksen — Lindegårdsskolen.
Forflyttelse til København.
- 1948 ³¹/₇ timelærerinde Merete Dahl — Lindegårdsskolen.
Afsked p. gr. af ægteskab.
- 1948 ³¹/₁₀ overlærer Olga Jansen — Engelsborgskolen.
Afsked p. gr. af alder.
- 1948 ³¹/₁₂ lærerinde Elisabeth Plange —
Kongevejens skole. Afsked efter ansøgning.
- 1948 ³¹/₁₂ overlærer Else Nyvold — Lindegårdsskolen.
Afsked efter ansøgning.
- 1948 ³¹/₁₂ lærerinde Hjørdis Ougaard — Virum skole.
Afsked p. gr. af ægteskab.
- 1949 ³¹/₃ timelærer Georg Chr. Knudsen — Lindegårdsskolen.
Forflyttelse til Allindelille.
- 1949 ³⁰/₄ lærer Egon Helge Holm-Nielsen —
Virum skole. Forflyttelse til Nostrup.
- 1949 ³¹/₇ aspirant Olga Rask — Virum skole.
Forflyttelse til Slagelse.
- 1949 ³¹/₇ lærer Erik Matthiessen — Engelsborgskolen.
Forflyttelse til Esbjerg.
- 1949 ³¹/₇ timelærer Poul E. Lind Larsen — Engelsborgskolen.
Afsked efter ansøgning.
- 1949 ⁴/₁₁ overlærer Hans Poul Herneth — Engelsborgskolen.
Afgik ved døden.
- 1949 ³¹/₁₂ aspirant Georg Otto Mulvad — Virum skole.
Forflyttelse til Trustrup.
- 1950 ³¹/₇ timelærerinde Agnete Brandt — Lindegårdsskolen.
Afsked efter ansøgning.

4. Skolernes lærerpersonale pr. 1. august 1950.

	Stilling ved skolen	Fødselsår og -dag	Dim.	Ansathert ^{*)}	Tjenesteadler
Engelsborgskolen:					
Helge Knudsen	skoleinspektør	12/3 1895	1920	1/2 1947	1/9 1934
S. Alfred Pedersen	viceinspektør	23/9 1883	1909	1/5 1913	1/4 1943
Ejnar V. Berthelsen	"	5/1 1899	1921	1/3 1924	1/4 1943
L. Grønlund Rasmussen	overlærer	14/9 1881	1902	1/6 1906	1/4 1943
H. J. A. Jakobsen	"	6/5 1882	1905	7/1 1907	1/4 1943
Jens A. Weile	"	4/11 1885	1907	1/10 1915	1/4 1943
Johannes Knudsen	"	5/11 1902	1923	1/2 1925	1/4 1943
Aksel A. Nyvold	"	27/8 1905	1926	1/4 1931	1/8 1944
Christian Bahl	"	17/12 1910	1932	1/2 1935	1/8 1945
Johannes P. Lollike	"	26/7 1911	1932	1/2 1935	1/1 1946
S. H. Damsgaard Olsen	"	6/11 1905	1926	1/1 1936	1/8 1944
Poul W. Perch	"	11/5 1911	1933	1/6 1936	1/8 1946
Bunde Laurits Nielsen	"	27/5 1903	1924	1/8 1936	1/4 1943
Evald A. Hansen	lærer	25/4 1910	1931	1/4 1938	1/5 1938
Sv. E. K. Søndergaard	"	24/6 1912	1934	1/4 1938	1/10 1938
Aksel Fr. Jensen	"	18/3 1905	1926	1/4 1939	1/8 1939
Erik Jørgensen	"	20/3 1910	1937	1/4 1939	1/2 1940
H. Rahbek Schou	"	17/1 1914	1935	1/4 1940	1/6 1940
E. Hechmann	"	24/7 1913	1939	1/4 1942	1/1 1943
Aage Hansen	"	4/3 1918	1940	1/4 1942	1/3 1943
Gunnar Eschelund	"	27/6 1917	1940	1/4 1942	1/4 1943
Axel Sander	"	29/3 1920	1941	1/2 1945	1/2 1946
Børge Bay-Hansen	"	8/1 1922	1943	1/8 1946	1/9 1945
Arne Viggo Jensen	"	6/1 1921	1944	1/8 1946	1/11 1947
Niels Bjørn Galløe	"	13/7 1921	1944	1/8 1947	1/10 1947
Helge Norvig Larsen	"	14/8 1914	1944	1/8 1948	1/5 1947
Ib Andersen	"	22/3 1922	1947	1/8 1948	1/8 1949
Børge Hjermov	"	1/4 1920	1941	1/1 1949	1/6 1944
Erik Møikjær	"	2/8 1916	1946	1/8 1949	
Ivan Andersen	"	26/1 1921	1944	1/10 1949	1/4 1947
Laurits Albert Rasmussen	"	18/10 1907	1928	1/8 1950	1/11 1931
Erik Abrahamsen	aspirant	19/5 1920	1946	1/8 1949	
Arne Ydesen	"	25/3 1924	1948	1/9 1949	
Henning Krogsholm	"	8/9 1924	1947	1/1 1950	
Marie Alkjær	overlærer	20/10 1887	1912	1/6 1914	1/4 1943
A. M. D. Møller Mogensen	"	12/4 1901	1922	1/8 1927	1/4 1943
Mary M. C. D. Graversen	"	10/1 1904	1926	1/4 1931	1/8 1943
Inger Raaschou	"	20/1 1899	1927	1/3 1934	1/8 1945
Mary K. Dam Jensen	"	12/6 1903	1928	1/11 1935	1/8 1945
Anna Elmer	"	14/7 1907	1930	1/11 1937	1/8 1946

	Stilling ved skolen	Fødselsår og -dag	Dim.	Ansatter*)	Tjenestevalder
Inger B. Kjær Hansen	lærerinde	9/10 1908	1932	1/1 1937	1/2 1938
Hilda Banke	"	10/4 1909	1933	1/2 1937	1/4 1938
Else Perch	"	17/8 1910	1932	1/8 1937	1/8 1939
G. E. Wiberg Bojsen	"	30/12 1910	1932	1/4 1939	1/1 1939
G. Kierulff-Frederiksen	"	6/3 1908	1933	1/4 1941	1/12 1939
Käthe Folkmann	"	11/1 1913	1935	1/4 1942	1/12 1938
Inga Jørgensen	"	4/3 1912	1937	1/4 1942	1/2 1942
K. Bjerg Nielsen	"	2/8 1907	1928	1/4 1945	1/3 1933
Aase Nielsen	"	22/10 1923	1946	1/8 1948	1/8 1948
Kirsten Jessen	"	29/12 1923	1947	1/8 1948	1/6 1949
Inger Skovbølling Nielsen	"	22/6 1923	1947	1/8 1949	1/8 1949
Jytte Stautz	"	11/11 1924	1948	1/1 1949	1/8 1950
Lindegårdsskolen:					
Chr. Frederiksen	skoleinspektør	24/11 1884	1906	1/0 1917	1/12 1933
M. Erik Kann	viceinspektør	16/10 1909	1930	1/3 1934	1/8 1944
Edvard R. Ziegler	overlærer	11/3 1910	1932	1/4 1938	1/8 1947
Vagn Jakobsen	lærer	23/4 1919	1942	1/12 1943	1/1 1945
Egon Håkonsson	"	8/10 1920	1942	1/12 1943	1/3 1945
Mogens B. Brandt	"	18/9 1920	1942	1/2 1945	1/2 1945
Viggo Christiansen	"	27/9 1920	1943	1/1 1946	1/7 1946
Henning Bacher	"	1/7 1921	1944	1/1 1946	1/11 1946
Richardt Andersen	"	15/1 1920	1942	1/8 1946	1/4 1945
Holger Jørgensen	"	10/7 1917	1942	1/8 1946	1/5 1947
Viktor Kirkegaard	"	25/4 1921	1942	1/8 1947	1/3 1945
Vagn Barkholt Ovesen	"	8/1 1914	1943	1/5 1948	1/9 1945
Hans Kr. Larsen	"	9/3 1921	1947	1/8 1948	1/8 1949
Ejgil Johnsen	"	29/3 1922	1944	1/8 1948	1/4 1947
Poul E. Jessen	"	18/10 1925	1947	1/8 1949	1/6 1949
Johannes Olsen	"	20/3 1922	1944	1/4 1950	1/4 1947
Folmer Kromann Larsen	"	7/2 1922	1944	1/8 1950	1/5 1947
Sven Boeg	aspirant	27/6 1923	1947	1/8 1949	
Knud Erik Møller	timelærer	4/3 1926	1947	1/8 1950	
Vagn Jørgen Hildebrandt	"	20/11 1925	1947	1/8 1950	
Valborg Olesen	overlærer	8/9 1909	1931	1/2 1935	1/8 1946
Karen M. Widding	"	20/8 1911	1933	1/6 1936	1/12 1946
Ellen Mangor	"	31/5 1911	1932	1/4 1940	1/8 1947
Grete Jønsson	lærerinde	8/5 1916	1940	1/12 1943	1/6 1944
Esther Skou	"	10/12 1919	1943	1/2 1945	1/9 1946
Ella Herslev Hansen	"	20/10 1919	1942	1/1 1946	1/6 1945
Erna Mortensen	"	30/9 1907	1928	1/8 1946	1/8 1946
Tove Sørensen	"	9/12 1915	1938	1/4 1948	1/6 1945

	Stilling ved skolen	Fødselsår og -dag	Dim.	Ansath ^{er} *)	Tjenesteadler
Birgit Buus Petersen	lærerinde	20/7 1924	1948	1/1 1949	1/8 1950
Grethe Sørensen	"	10/12 1924	1946	1/8 1949	1/8 1949
Bodil Rørbech	"	8/4 1923	1947	1/8 1950	1/4 1949
Edel Grethe Sørensen	timelærerinde	12/8 1924	1948	1/8 1950	
Virum skole:					
N. K. Høft Rasmussen	skoleinspektør	12/4 1892	1913	1/18 1926	1/4 1946
Anders C. Tandrup	viceinspektør	21/12 1894	1916	1/12 1930	1/4 1943
Jens Chr. Jensen	overlærer	7/2 1898	1927	1/12 1930	1/8 1943
Ole Sørensen	lærer	26/4 1916	1939	1/7 1943	1/2 1943
Poul Petersen Mondahl	"	27/6 1918	1940	1/12 1943	1/11 1942
Olaf Nøsted	"	1/8 1919	1941	1/12 1943	1/3 1945
Johs. Villumsen	"	30/10 1921	1943	1/1 1946	1/1 1946
Helge Sørensen	"	26/2 1912	1933	1/2 1946	1/3 1936
Hans Søgaard Jensen	"	28/6 1919	1942	1/8 1946	1/5 1945
Poul J. M. Petersen	"	21/10 1920	1942	1/8 1946	1/5 1946
G. Hannibal Andersen	"	19/10 1912	1944	1/8 1947	1/12 1946
Johan Jørgensen	"	26/9 1922	1944	1/8 1947	1/5 1948
Einer Johansen	"	17/5 1920	1942	1/1 1949	1/5 1945
Rikard Dahl Nielsen	"	25/3 1921	1945	1/8 1949	1/8 1947
Mogens Chr. Janns	"	24/7 1924	1947	1/8 1949	1/9 1949
Kai Ørnstrup Madsen	"	14/9 1921	1948	1/8 1949	1/8 1950
Ole Petersen	aspirant	26/1 1909	1949	1/4 1950	
Børge I. Jørgensen	timelærer	9/8 1927	1949	1/8 1950	
Bendt Nørgaard Sørensen	"	6/7 1927	1949	1/8 1950	
Børge H. Teglbænder	"	7/11 1925	1949	1/8 1950	
Anna J. Johansen	overlærer	27/10 1888	1910	1/9 1913	1/4 1943
Ruth Heide Møller	"	4/5 1902	1926	1/4 1940	1/8 1946
K. M. Winther-Rasmussen	lærerinde	24/4 1917	1939	1/4 1941	1/4 1942
H. Skafte-Mortensen	"	17/11 1912	1939	1/4 1942	1/9 1942
R. Just Søndergaard	"	24/0 1917	1939	1/2 1944	1/4 1943
Agnes Mondahl	"	22/10 1919	1941	1/2 1945	1/3 1945
I. Willemoes Søderberg	"	23/11 1920	1944	1/8 1947	1/9 1946
Anna Vigild	"	24/11 1919	1941	1/4 1948	1/3 1947
Else Møller	"	24/11 1923	1947	1/8 1848	1/8 1949
Karen Bruun	"	14/11 1922	1946	1/1 1949	1/4 1949
Birgitte Høgsbro Rasmussen	"	29/10 1921	1944	1/8 1949	1/8 1946
Rigmor Voldum Clausen	"	15/11 1922	1946	1/8 1949	1/9 1948
Bodil Jørgensen	timelærerinde	4/4 1926	1948	1/8 1949	
Anna Have Jensen	"	27/7 1924	1949	1/8 1950	
Kongevejens skole:					
Gunnar Nimb-Christensen	skoleinspektør	20/9 1899	1925	1/10 1929	1/4 1946
Carl V. Nilsson	viceinspektør	23/10 1893	1920	1/3 1924	1/4 1943

	Stilling ved skolen	Fødselsår og -dag	Dim.	Ansath ^{er*}	Tjenestealder
Søren K. Nielsen.....	overlærer	12/2 1890	1912	1/5 1918	1/4 1943
Bruno O. Lindstrøm.....	"	28/11 1909	1931	1/2 1935	1/11 1945
Svend V. Søderberg.....	lærer	27/3 1914	1936	1/4 1938	1/11 1939
Asger J. E. Møller.....	"	15/5 1914	1936	1/4 1939	1/5 1940
V. Tommerup Jensen.....	"	29/4 1915	1937	1/4 1940	1/2 1940
Hakon Lauridsen.....	"	26/10 1912	1939	1/4 1940	1/11 1941
A. Winther-Rasmussen.....	"	8/10 1917	1939	1/12 1940	1/2 1942
Vagn Nielsen.....	"	13/5 1918	1941	1/12 1943	1/1 1945
Aage Frede Johansen.....	"	3/9 1921	1943	1/1 1946	1/10 1946
K. E. Teglbjærg.....	"	16/7 1923	1945	1/8 1946	1/11 1947
V. Skaftø-Mortensen.....	"	9/1 1912	1939	1/10 1947	1/8 1943
Werner Duekjær.....	"	13/6 1924	1946	1/4 1948	1/9 1949
Olav Bruun.....	"	21/1 1923	1945	1/8 1948	1/9 1947
Knud B. Grell.....	"	2/7 1923	1946	1/8 1948	1/6 1948
Gunnar Borup Jensen.....	"	11/9 1920	1947	1/8 1949	1/8 1949
Ove Homburg.....	"	18/2 1923	1944	1/8 1949	1/8 1946
Hans Bohn Christiansen....	"	19/1 1923	1947	1/8 1949	1/8 1949
Leif Hindsgaul.....	timelærer	12/9 1927	1949	1/8 1950	
Margrethe Jørgensen.....	overlærer	2/6 1889	1912	1/5 1918	1/4 1943
A. Rosenlund Hansen.....	"	18/5 1893	1923	1/10 1925	1/4 1943
Sofie Lollike.....	"	31/3 1912	1933	1/4 1940	1/8 1947
Inga E. C. Hejgaard.....	lærerinde	2/7 1908	1930	1/4 1938	1/3 1939
Grete Rubak.....	"	11/12 1913	1935	1/4 1939	1/10 1940
Anna M. Skov.....	"	6/8 1913	1937	1/4 1940	1/12 1940
A. Korsholm Nielsen.....	"	30/1 1922	1945	1/8 1947	1/8 1948
Sonja Jørgensen.....	"	13/8 1923	1945	1/8 1948	1/8 1947
Kirsti Poulsen.....	"	8/2 1922	1946	1/8 1948	1/8 1948
Eva Andersen.....	"	10/3 1920	1946	1/8 1948	1/10 1948
Else Johansen.....	"	18/7 1922	1944	1/1 1949	1/1 1947
Lundtofte skole:					
Hans A. Jørgensen.....	skoleinspektør	30/5 1887	1908	1/3 1912	1/1 1932
Albert P. N. Nielsen.....	overlærer	15/5 1887	1916	1/8 1917	1/4 1943
Edv. M. Haraldsen.....	"	17/9 1893	1921	1/3 1924	1/4 1943
A. Colding-Jørgensen.....	"	12/8 1907	1932	1/2 1935	1/8 1945
Rasmus Teglbjærg.....	lærer	27/10 1917	1940	1/4 1942	1/1 1943
Oda Nielsen.....	overlærer	22/5 1895	1916	1/8 1921	1/4 1943
Asta Lundgaard.....	"	21/4 1906	1928	1/5 1933	1/8 1945
Esther Andersen.....	lærerinde	3/8 1917	1944	1/8 1947	1/1 1948
Kirsten Cecilia Jensen....	timelærerinde	21/6 1925	1948	1/8 1950	
Rådvað skole:					
Knud L. Brogaard.....	skoleinspektør	5/12 1897	1918	1/3 1924	1/8 1933
Svend G. Hansen.....	overlærer	3/12 1902	1925	1/8 1927	1/4 1943

	Stilling ved skolen	Fødselsår og -dag	Dim.	Ansath ^{*)}	Tjenestel ^{*)} alder
J. Lebech Jensen	overlærer	11/9 1906	1928	1/12 1931	1/11 1944
Bent Plenge Wallenstrøm . .	lærer	9/6 1922	1946	1/8 1948	1/8 1949
Else Marie Zilstorff	lærerinde	7/10 1921	1943	1/8 1946	1/2 1946
Taarbæk skole:					
Johs. P. Olsen	skoleinspektør	26/6 1901	1922	1/8 1924	1/4 1946
Hans O. Andersen	overlærer	31/3 1898	1923	1/3 1925	1/4 1943
Jeppe Kr. Maltbæk	"	30/7 1885	1907	1/12 1930	1/4 1943
Gunnar Cruusberg	"	7/2 1905	1927	1/3 1934	1/11 1944
Ejner Steen Rosdahl	lærer	9/7 1911	1937	1/5 1938	1/8 1939
H. Bollerup Jensen	"	25/10 1913	1936	1/4 1939	1/8 1938
Karl Nielsen	"	18/1 1924	1945	1/11 1947	1/8 1949
Johannes Schultz	"	18/11 1916	1940	1/8 1948	1/4 1943
Dagmar Lyngh-Larsen	overlærer	10/9 1906	1929	1/3 1933	1/12 1944
Meta Håkonsson	lærerinde	19/4 1914	1938	1/12 1940	1/8 1941
Else Hansen	"	7/10 1918	1941	1/1 1946	1/10 1943
Birthe Hermann Madsen . .	timelærerinde	30/8 1925	1948	1/8 1950	
Sorgenfriskolen:					
Børge Jørgensen	skoleinspektør	20/7 1907	1932	1/2 1935	1/1 1948
Hans Arne Søegaard	lærer	27/9 1912	1935	1/2 1945	1/3 1939
Hans Christensen	"	11/7 1919	1941	1/2 1945	1/1 1946
Lise Kværnsdrup	lærerinde	30/11 1916	1940	1/2 1945	1/2 1945
Rina Tommerup Jensen . . .	"	17/11 1916	1940	1/8 1946	1/1 1947
Kirsten Jakobsen	"	9/1 1922	1944	1/8 1946	1/3 1947

*) Første ansættelse her i kommunen i et timelærer- eller fast embede.

5. Jubilæer.

25 års ansættelse ved kommunens skolevæsen.

1. august 1949: J. P. Olsen.

Skoleinspektør J. P. Olsen blev den 1. august 1924 ansat som lærer ved Rådvad skole og blev den 1. august 1931 overflyttet til Taarbæk skole.

Den 1. august 1948 blev han kaldet til skoleinspektør ved samme skole.

1. februar 1950: Johs. Knudsen.

Overlærer Johs. Knudsen blev den 1. februar 1925 kaldet til timelærer ved Taarbæk skole og blev den 1. oktober 1929 kaldet til fast ansat lærer ved Lundtofte skole.

Den 1. august 1934 blev han overflyttet til Engelsborgskolen, hvor han siden har virket.

1. marts 1950: H. O. Andersen.

Overlærer H. O. Andersen blev den 1. marts 1925 kaldet til timelærer ved Lundtofte og Rådvad skoler.

Den 1. oktober 1926 blev han kaldet til sit nuværende embede ved Taarbæk skole.

6. Skolebetjente.

Engelsborgskolen: Valdemar Jørgensen. Ansat 1. novbr. 1926.

Lindegårdsskolen: H. Chr. Jeppesen. Ansat 1. august 1933.

Taarbæk skole: Svend A. Brøsch. Ansat 1. december 1932.

Kongevejens skole: Valdemar Andersen. Ansat 1. januar 1942.

Virum skole: Axel Carlsson. Ansat 1. maj 1944.

VIII. Lyngby-Taarbæk kommunes aften- og ungdomsskoler.

A. De kommunale aftenskoler samt studiekredsene 1949/50.

Indmeldelserne til de kommunale aftenskoler fandt sted i september, og undervisningen begyndte i oktober og sluttede i marts.

Der blev ved samtlige kommuneskoler oprettet aftenskoler, som stod under de enkelte skoleinspektørers ledelse.

Tilslutningen var i 1949/50 større end i noget tidligere år.

I 1941/42	indmeldtes	808	elev
I 1942/43	"	957	"
I 1943/44	"	991	"
I 1944/45	"	1.051	"
I 1945/46	"	1.274	"
I 1946/47	"	1.222	"
I 1947/48	"	1.270	"
I 1948/49	"	1.311	"
I 1949/50	"	1.670	"

Undervisningen er gratis, men eleverne betaler ved indmeldelsen 5 kr., der tilbagebetales ved undervisningens afslutning, såfremt eleverne har fulgt undervisningen uden væsentlige ulovlige forsømmelser.

De samlede udgifter til aftenskolerne, studiekredsarbejdet m. v.:

1. Lønninger	kr. 78.198,41	
2. Andre udgifter	" 14.319,02	kr. 92.517,43
Skolefondens tilskud udgjorde	" 39.882,80	
Kommunens udgift har således andraget		<u>kr. 52.634,63</u>

Aftenskolerne.

Oversigt I. A.

De enkelte skoler	Elevernes antal og alder ved årets begyndelse										
	mænd					kvinder					ialt
	under 15 år	15—18 år	18—21 år	21 år og derover	ialt	under 15 år	15—18 år	18—21 år	21 år og derover	ialt	
Engelsborgskolen ..	0	0	7	187	194	0	16	42	333	391	585
Lindegårdsskolen ..	0	1	1	83	85	0	6	15	134	155	240
Virum skole	0	3	9	68	80	2	8	15	179	204	284
Kongevejens skole.	0	0	6	111	117	0	1	6	223	230	347
Lundtofte skole....	0	2	1	25	28	0	0	0	30	30	58
Rådvad skole	0	1	1	23	25	0	2	1	26	29	54
Taarbæk skole	0	0	1	13	14	0	0	1	87	88	102
Ialt ...	0	7	26	510	543	2	33	80	1012	1127	1670

Oversigt I. B.

De enkelte skoler	Elevernes antal og alder ved årets afslutning										
	mænd					kvinder					ialt
	under 15 år	15—18 år	18—21 år	21 år og derover	ialt	under 15 år	15—18 år	18—21 år	21 år og derover	ialt	
Engelsborgskolen ..	0	0	7	149	156	0	10	35	258	303	459
Lindegårdsskolen ..	0	0	0	38	38	0	6	7	99	112	150
Virum skole	0	2	6	51	59	0	6	12	131	149	208
Kongevejens skole.	0	0	5	93	98	0	1	2	180	183	281
Lundtofte skole....	0	1	0	19	20	0	0	0	24	24	44
Rådvad skole	0	1	0	18	19	0	1	1	17	19	38
Taarbæk skole	0	0	0	12	12	0	0	1	63	64	76
Ialt ...	0	4	18	380	402	0	24	58	772	854	1256

Elevernes forsømmelsesprocent ved de forskellige skoler har været:

Engelsborgskolen	17,75 %
Lindegårdsskolen	32,88 %
Virum skole	24,60 %
Kongevejens skole	23,54 %
Lundtofte skole	13,61 %
Rådvad skole	9,86 %
Taarbæk skole	12,60 %

Oversigt II.

De enkelte skoler	Antal hold ialt	Opnåede timetal i nedennævnte fag										
		husgerning	handgerning	sløjd	gymnastik	vævning	bogføring	engelsk	fransk	dansk (sprog)	bogbinding	antal timer ialt
Engelsborgskolen	30	162	543	345	37			491	124	44	135	1881
Lindegårdsskolen	13	72	276	207				274	86		72	987
Virum skole	17	135	267	138	45			364	88		135	1172
Kongevejens skole	19	69	276	213	19	396		207	140		138	1458
Lundtofte skole	7		135	90	20		6			6		257
Rådvad skole	4		69	72	12			44				197
Taarbæk skole	7		210		23			134				367
Ialt	97	438	1776	1065	156	396	6	1514	438	50	480	6319

Studiekredsene.

Oversigt I. A.

De enkelte studiekredse	Elevernes antal og alder ved årets begyndelse										
	mænd					kvinder					ialt
	under 15 år	15—18 år	18—21 år	21 år og derover	ialt	under 15 år	15—18 år	18—21 år	21 år og derover	ialt	
Arb. oplysnings forbund	1	1	3	114	119	0	2	7	183	192	311
Socialdem. foren., Lundtofte	0	0	0	0	0	0	1	10	16	27	27
Folkeligt oplysnings forbund	0	0	0	9	9	0	0	0	11	11	20
„Røde Kors“s kursus	0	1	1	20	22	0	4	5	14	23	45
H. K., Lyngby rådhus	0	0	0	40	40	0	0	0	7	7	47
Husmoderafløsningen	0	0	0	0	0	0	0	0	37	37	37
„Skovtofte“	0	0	0	0	0	0	25	11	1	37	37
Ialt	1	2	4	183	190	0	32	33	269	334	524

Oversigt I. B.

De enkelte studiekredse	Elevernes antal og alder ved årets slutning										
	mænd					kvinder					ialt
	under 15 år	15—18 år	18—21 år	21 år og derover	ialt	under 15 år	15—18 år	18—21 år	21 år og derover	ialt	
											mænd og kvinder tilsammen
Arb. oplysnings forbund	1	1	3	104	109	0	2	5	173	180	289
Socialdem. foren., Lundtofte . . .	0	0	0	0	0	0	1	10	16	27	27
Folkeligt oplysnings forbund . . .	0	0	0	9	9	0	0	0	11	11	20
„Røde Kors“s kursus	0	1	0	7	8	0	3	0	9	12	20
H. K., Lyngby rådhus	0	0	0	40	40	0	0	0	7	7	47
Husmoderafløsningen	0	0	0	0	0	0	0	0	37	37	37
„Skovtofte“	0	0	0	0	0	0	26	12	1	39	39
Ialt	1	2	3	160	166	0	32	27	254	313	479

Elevernes forsømmelsesprocent ved de enkelte studiekredse har været:

Arbejdernes oplysnings forbund	22,45 %
Socialdemokratisk forening, Lundtofte	19,88 %
Folkeligt oplysnings forbund	14,09 %
„Røde Kors“s kursus	? %
H. K., Lyngby rådhus	20,85 %
Husmoderafløsningen	14,66 %
„Skovtofte“	24,03 %

Oversigt II.

De enkelte studiekredse	Antal hold ialt	Undervisningsfag og antal timer										antal timer ialt		
		håndgerning	gymnastik	dansk (sprog)	litteratur	regning	engelsk	handels- og kontoriag	samfundskundskab	emneundervisning	sang		husgerning	samaritergerning
Arb. oplysnings forb.	17	243		10		61	92		324½				69	799½
Soc. foren., Lundtofte	2	138												138
Folkel. oplysnings fb.	1							22						22
„Røde Kors“s kursus	1											38		38
H. K., Lyngby rådhus	2						40							40
Husmoderafløsningen	2										60	100		160
„Skovtofte“	2		98	50	50	98				150	50			496
Ialt	27	381	98	60	50	159	92	40	346½	150	50	60	207	1693½

Herudover har Arbejdernes oplysnings forbund haft et aftenhøjskolehold i samfundskundskab for 14 mandl. og 33 kv. elever, alle over 21 år.

B. Ungdomsskolen for den ufaglærte ungdom 1949/50.

Indmeldelserne til ungdomsskolen fandt sted i september, og undervisningen begyndte i oktober og sluttede i marts.

Ungdomsskolens leder: overlærer Chr. Bahl.

Tilslutningen var i 1949/50 større end i noget tidligere år.

I 1943/44	indmeldtes	98	elev
I 1944/45	"	95	"
I 1945/46	"	47	"
I 1946/47	"	49	"
I 1947/48	"	88	"
I 1948/49	"	194	"
I 1949/50	"	200	"

Af de 200 indmeldte var 89 mænd og 111 piger, der i de obligatoriske fag blev undervist i henholdsvis 4 og 7 hold.

Foruden den obligatoriske erhvervsbetonede undervisning gaves der undervisning i følgende fag:

gymnastik,
sløjd,
husgerning for mænd,
fysik,
håndgerning,
engelsk,
dansk + regning.

Skolen havde i årets løb et frafald på 35 elever, hvilket svarer til 17,5 %. Mødeprocenten har været 77,36.

1 mandlig og 7 kvindelige elever blev for kommunens regning tildelt et 3 måneders ophold på ungdomskostskolen "Taarrupgaard".

I løbet af vinteren blev der i forbindelse med undervisningen forevist en del film og afholdt en række foredrag.

De samlede udgifter til kommunens ungdomsskoler har andraget:

1. Lønninger	kr. 21.339,23
2. Andre udgifter	" 9.149,26 kr. 30.488,49
Statens tilskud udgjorde	" 9.437,33
Kommunens udgift har således andraget	<u>kr. 21.051,16</u>

C. Sommeraftenskolen med havebrug som centralfag.

Siden 1945 har der hvert år i sommerhalvåret været drevet undervisning i havebrug som centralfag efter aftenskoleloven.

Skolen har i sommeren 1949 været besøgt af 41 elever, 32 mandlige og 9 kvindelige.

Der er i perioden 1. april—30. september undervist i 253 timer med et gennemsnitligt elevantal på 16,74 pr. time.

Undervisningen har som tidligere år givet tilfredsstillende resultater.

De samlede udgifter til kommunens sommeraftenskole har andraget:

1. Lønninger	kr. 2.451,72	
2. Andre udgifter	„ 579,92	kr. 3.031,64
Statens tilskud udgjorde	„ 1.163,80	
Kommunens udgift har således andraget		<u>kr. 1.867,84</u>

IX. Feriekoloniarbejdet.

Feriekoloniudvalget har atter i år haft vanskeligheder med at skaffe plads til de mange børn, der ønsker at komme på koloni i sommerferien.

Begge kolonierne var fuldt belagt i sommerferien 1950.

Ahl-kolonien besøgte i perioden $26/8$ — $9/8$ af 3 hold, i alt 195 børn, 20 lærere og lærerinder, 1 økonoma og 2 assistenter.

„**Klitgården**” besøgte i perioden $27/8$ — $28/8$ af 4 hold (heraf 1 fra hjælpeklasserne på 40 børn), i alt 185 børn, 20 lærere og lærerinder, 1 økonoma og 2 assistenter.

Driften af de to kolonier har kostet 24.307,72 kr. Den gennemsnitlige udgift pr. barn pr. dag har været 4,82 kr.

Kommunelærerforeningen har endvidere støttet arbejdet med udsendelse af børn på skolerejser i sommerferien. Der foretoges 9 rejser med i alt 173 deltagere. Foreningens tilskud hertil var 2.985,00 kr.

X. Ferierejser.

I sommerferien 1949 blev der udstedt nedennævnte antal feriebilletter til fribefordring på jernbanerne:

Engelsborgskolen	144	billetter
Lindegårdsskolen	80	„
Virum skole	73	„
Kongevejens skole	69	„
Lundtofte skole	19	„
Rådvad skole	8	„
Taarbæk skole	14	„
Statsskolen i Lyngby	6	„
Lyngby private underskole.....	2	„
Skoler udenfor kommunen m. v. .	19	„
	<hr/>	
Ialt ...	434	billetter

Kommunens udgift hertil har andraget ialt..... kr. 1.119,84
 Gennemsnitlig udgift pr. barn..... kr. 2,58

Endvidere er der udstedt rejsehjemmel til ferierejser til sommerlejre for *899 børn med 85 ledsagere.*

Kommunens udgift hertil har andraget ialt..... kr. 1.235,85

XI. Skolebespisningen.

Bespisning af skolebørn fandt sted i henhold til lov om offentlig forsorg §§ 285-288.

Skolebespisningen foregik ved samtlige kommunale skoler i hele skoleåret.

Børnene fik hver dag enten en portion varm grød med sukker og mælk eller $\frac{1}{4}$ l sødmælk.

Det gennemsnitlige antal børn, der dagligt deltog i disse foranstaltninger i skoleåret 1949/50 fremgår af omstående oversigt.

De enkelte skoler	Antal deltagere i	
	skolebespisningen	mælkeudleveringen
Engelsborgskolen	123	1.226
Lindegårdsskolen	236	545
Virum skole	118	734
Kongevejens skole	108	656
Lundtofte skole	87	85
Rådvad skole	93	33
Taarbæk skole	11	219
Sorgenfriskolen	50	29
Ialt	826	3.527
I % af det samlede elevtal	18,2	77,8

Udgifterne til skolebespisningen har i regnskabsåret 1949/50 andraget følgende beløb:

Grødbespisning, der er genstand for refusion . . .	86.794,98 kr.
Særlig mælkeydelse, der ikke er genstand for re- fusion	60.156,33 „
Bruttoudgift	146.951,31 kr.
Statens tilskud	20.097,00 kr.
Tilskud fra den fælleskommunale udligningsfond	25.000,00 „ 45.097,00 „
Kommunens nettoudgift	101.854,31 kr.

XII. Skolebibliotekerne.

Forretningsudvalg:

Overbibliotekar E. Møballe,
 Børnebibliotekar frk. Eva Holst,
 Skoledirektør Georg J. Jakobsen,
 Skoleinspektør Chr. Frederiksen,
 Skoleinspektør H. A. Jørgensen,
 Overlærer J. C. Jensen og
 Kommunelærer E. Steen Rosdahl.

Ifølge overbibliotekarens årsberetning 1949/50 ejede skolebibliotekerne pr. 31. marts 1950 ialt 18.023 bind, fordelt således:

	Alm. faglitt.	Håndbøger	Fagl. classesæt	Skønlitt.	Skønlitt. classesæt	I alt
Engelsborgskolen	44	343	773	88		1.248
Lindegårdsskolen	43	288	559	77		967
Kongevejens skole	409	160	289	610		1.468
Lundtofte skole	361	171	515	507		1.554
Rådvad skole	381	173	276	555		1.385
Taarbæk skole	409	190	167	562		1.328
Virum skole	391	164	284	620		1.459
Børnebiblioteket	1.758	329		2.137		4.224
Fællessamlinger af klassesæt			2.389		2.001	4.390
Samlet	3.796	1.818	5.252	5.156	2.001	18.023

Engelsborgskolen og Lindegårdsskolen har kun håndbibliotek, classesæt og bøger til oplæsningsbrug for lærerne.

Udlånet i bibliotekerne:

	Faglitt.	Skønlitt.	I alt	% fagl.
Kongevejens skole	917	4.298	5.215	17,5
Lundtofte skole	668	1.334	2.002	33,4
Rådvad skole	437	1.453	1.890	23,1
Taarbæk skole	538	1.593	2.131	25,2
Virum skole	1.209	4.805	6.014	20,1
Børnebiblioteket	9.223	18.625	27.848	33,1
I alt	12.992	32.108	45.100	28,8
Klassesæudlån	6.207	4.054	10.261	60,5
Samlet udlån	19.199	36.162	55.361	34,7

Børnebiblioteket fungerer som udlånsbibliotek for Engelsborgskolen og Lindegårdsskolen og er desuden hovedbibliotek for de øvrige afdelinger.

Benyttelsen af classesæt på de enkelte skoler belyses gennem følgende tal:

	Faglitt.	Skønlitt.	I alt
Engelsborgskolen.....	2.450	1.100	3.550
Lindegårdsskolen.....	1.925	595	2.520
Kongevejens skole.....	135	356	491
Lundtofte skole.....	823	783	1.606
Rådvad skole.....	214	110	324
Taarbæk skole.....	0	160	160
Virum skole.....	440	830	1.270
Statsskolen.....	100	60	160
Billums skole og Skovtofte.....	120	60	180
Samlet udlån af classesæt.....	6.207	4.054	10.261

Lånertallet:

Lyngby børnebibliotek.....	1.437	lånere
Virum skole.....	403	"
Kongevejens skole.....	460	"
Lundtofte skole.....	121	"
Rådvad skole.....	98	"
Taarbæk skole.....	144	"
Ialt.....	2.663	lånere

Af børnebibliotekets 1.437 lånere var

534	fra Engelsborgskolen
324	" Lindegårdsskolen
62	" Kongevejens skole
13	" Taarbæk skole, Lundtofte skole og Sorgenfriskolen
17	" Virum skole
128	" Statsskolen
67	" Lyngby private underskole
120	" skoler i andre kommuner
32	ikke skolesøgende
140	forældre med lånerkort til børn under 9 år.

Læsestuerne (antal besøg):

Lyngby biblioteks børnelæsestue	5.707	børn
Virum skoles	858	”
Kongevejens skoles	890	”
Lundtofte skoles	1.076	”
Rådvad skoles	496	”
Taarbæk skoles	812	”
	<u>9.839</u>	<u>børn</u>

XIII. Skolebio.

Lyngby-Taarbæk skolebio har i skoleåret 1949/50 vist følgende fem film: Abraham Lincoln i Illinois — Du kan ikke tage det med dig — Under Australiens himmel — 100 mand og een pige — Manden med pilefløjterne. Prisen pr. forestilling har været uforandret, i alt 3 kr. for samtlige fem forestillinger, der har fundet sted i Lyngby bio og i Virum bio. 1.625 børn har været tilmeldt skolebio'en.

XIV. Skoleidrætsstævne.

Skoleidrætsstævnet for Lyngby-Taarbæk kommuneskolers elever, der skulle have fundet sted den 7. september 1950, var planlagt til at omfatte ca. 2.000 børn, der skulle deltage i forskellige øvelser i boldspil og atletik. Der var både fra læreres og elevers side gjort et stort forarbejde, og det var derfor en skuffelse for alle, at vejret forhindrede stævnets afholdelse.

XV. Skoletandplejen 1949-50.

Når børnene påbegynder deres skolegang i 1. klasse, udbeder skolen sig en skriftlig erklæring fra hjemmene om, hvorvidt børnene ønskes inddraget under skoletandplejen.

Såfremt et barn ikke ønskes behandlet af skoletandlæge, vil det i henhold til kommunens overenskomst med Dansk Tandlægeforening heller ikke senere kunne inddrages under skoletandplejen.

Oversigt over antal undersøgte børn og antal behandlinger
i skoleåret 1949/50.

De enkelte skoler	Tandlæge	Antal børn	Antal behandl.
<i>Engelsborgskolen:</i>			
drengene	K. Bjørndal	652	1.539
piger	Ag. Caning	508	1.370
<i>Lindegårdsskolen</i>	E. Schjøtt	737	2.781
<i>Virum skole</i>	Marie Pedersen	809	2.402
<i>Kongevejens skole</i>	Gårde-Askmose	683	2.056
<i>Lundtofte skole</i>	E. Schjøtt	156	671
<i>Rådvad skole</i>	Else Mikkelsen	117	340
<i>Taarbæk skole</i>	samme	242	810
<i>Sorgenfriskolen</i>	E. Schjøtt	75	223
	Ialt ...	3.979	12.192

Udgifter vedr. skoletandplejen i regnskabsåret 1949/50.

Honorar til skoletandlæger	kr. 75.633,08
Befordring	» 145,85
Tryksager	» 311,13
	<hr/> kr. 76.090,06
Statens tilskud	» 19.705,00
	<hr/> Kommunens nettoudgift kr. 56.385,06

XVI. Skolelægeordningen.

Som skolelæger og skolesygeplejersker er pr. 1. august 1950 ansat:

Engelsborgskolen og Lindegårdsskolen:

- Læge H. Bothmann, Buddingevej 54, Lyngby.
- Fru Johanne Sabroe, Jernbanevej 10¹, Lyngby.

Virum, Kongevejens og Lundtofte skoler samt Sorgenfriskolen:

- Læge fru Mary Løber, Lystofte, Lyngby.
- Fru Cora Jensen, Viggo Stuckenbergvej 31, Lyngby.

Rådvad og Taarbæk skoler:

- Læge E. Trier Hansen, Taarbæk Strandvej 65 B, Klampenb.
- Fru Estha Mortensen, Holmevej 5, Virum.

Ved samtlige skoler er indrettet og monteret de fornødne lægeværelser.

Oversigt over antal undersøgte elever og deres legemsudvikling 1949/50.

De enkelte skoler	Antal undersøgte elever			Legemsudviklingen											
				overvægtige				middelvægtige				undervægtige			
	dr.	pi.	ialt	dr.	pi.	ialt	0/0	dr.	pi.	ialt	0/0	dr.	pi.	ialt	0/0
Engelsborgskolen ..	709	648	1357	13	19	32	2,4	662	568	1230	90,6	34	61	95	7,0
Lindegårdsskolen ..	388	375	763	10	10	20	2,6	362	333	695	91,1	16	32	48	6,3
Virum skole	444	421	865	10	21	31	3,6	387	344	731	84,5	47	56	103	11,9
Kongevejens skole ..	414	406	820	5	16	21	2,6	353	315	668	81,4	56	75	131	16,0
Lundtofte skole	85	94	179	2	6	8	4,5	74	70	144	80,4	9	18	27	15,1
Rådvad skole	68	54	122	8	6	14	11,5	51	42	93	76,2	9	6	15	12,3
Taarbæk skole	129	133	262	8	18	26	9,9	105	96	201	76,7	16	19	35	13,4
Sorgenfriskolen	50	30	80	2	2	4	5,0	41	19	60	75,0	7	9	16	20,0
Ialt	2287	2161	4448	58	98	156	3,5	2035	1787	3822	85,9	194	276	470	10,6

Udgifter vedr. skolelægeordningen 1949/50.

Honorar til skolelægerne	kr. 21.496,50
„ „ skolesygeplejerskerne	„ 13.674,04
Rengøring af lægeværelserne	„ 360,56
Rekvisitter	„ 2.159,22
Forskelligt	„ 118,73
	kr. 37.809,05
Statens tilskud andrager	„ 17.592,66
Kommunens nettoudgift	kr. 20.216,39

Oversigt over sygelige tilstande m. v. hos eleverne 1949/50.

Sygelighedens art	Engelsborgskolen			Lindegårds-skolen			Virum skole			Kongevejens skole			Lundtofte skole			Rådvad skole			Taarbæk skole			Sorgenfri-skolen			I alt for samtlige skoler		
	dr	p.	ialt	dr.	p.	ialt	dr.	p.	ialt	dr.	p.	ialt	dr.	p.	ialt	dr.	p.	ialt	dr.	p.	ialt	dr.	p.	ialt	dr.	p.	ialt
Holdningsfejl . . .	18	14	32	16	7	23	50	26	76	36	26	62	7	13	20	3	1	4	2	4	6	6	0	6	138	91	229
Hudlidelser	10	21	31	15	5	20	18	23	41	24	37	61	5	6	11	3	2	5	7	9	16	1	2	3	83	105	188
Talefejl	6	2	8	1	1	2	9	3	12	12	4	16	2	1	3	1	1	2	5	3	8	3	3	6	39	18	57
Hjertefejl	1	0	1	0	1	1	1	3	4	3	1	4	0	1	1	1	1	2	1	0	1	0	0	0	7	7	14
Astma	7	3	10	3	0	3	3	2	5	2	0	2	1	0	1	0	0	0	1	2	3	1	0	1	18	7	25
Sygd. i mund, næse og svælg	5	14	19	2	13	15	13	20	33	32	17	49	7	10	17	6	4	10	8	13	21	5	2	7	78	93	171
Hernier	6	1	7	5	0	5	0	0	0	1	0	1	1	0	1	0	0	0	1	1	2	0	0	0	14	2	16
Platfod	36	22	58	23	22	45	31	26	57	34	34	68	4	3	7	11	5	16	28	38	66	4	4	8	171	154	325
Synsfejl	42	48	90	36	36	72	57	56	113	48	58	106	4	11	15	5	9	14	5	7	12	10	5	15	207	230	437
Øresygdomme . . .	8	5	13	6	2	8	3	3	6	6	0	6	0	0	0	0	1	1	1	2	3	0	2	2	24	15	39
Sukkersyge	1	0	1	0	0	0	0	0	0	0	1	1	0	0	0	0	0	0	0	0	0	0	0	0	1	1	2
Andre sygelige tilstande	60	28	88	25	16	41	107	68	175	132	69	201	40	30	70	24	11	35	37	18	55	24	15	39	449	255	704
Ialt	200	158	358	132	103	235	292	230	522	330	247	577	71	75	146	54	35	89	96	97	193	54	33	87	1229	978	2207
Tuberkulin- positive	57	44	101	42	31	73	44	38	82	28	34	62	4	5	9	4	3	7	4	6	10	10	2	12	193	163	356
Calmette-vacci- nerede	172	189	361	58	92	150	139	115	254	112	123	235	23	17	40	6	3	9	14	16	30	9	12	21	533	567	1100
Difteri-vacci- nerede	702	639	1341	381	263	644	441	414	855	406	401	807	85	94	179	65	48	113	129	133	262	49	30	79	2258	2022	4280

XVII. Svømmeundervisningen.

Sommeren 1950.

Som hidtil blev der i sommerferien givet eleverne i samtlige skoler lejlighed til at få gratis undervisning i svømning.

Undervisningen foregik ved Frederiksdal fribad og på Taarbæk skoles søbadeanstalt, og indmeldelsesblanketter til deltagelse i undervisningen blev udleveret på skolerne umiddelbart før sommerferien. Eleverne kunne frit vælge mellem de to nævnte badeanstalter.

Der tilmeldtes ved:

Frederiksdal	198 (195) dr. og 190 (201) pi., ialt	388 (396) børn
Taarbæk . . .	230 (237) „ og 121 (155) „ „ „	351 (392) „
Tilsammen .	428 (432) dr. og 311 (356) pi., ialt	739 (788) børn

(I parenteserne er angivet de tilsvarende elevtal i sommeren 1949.)

Undervisningen strakte sig over ialt 42 dage i tiden 24. juni—11. august. Ved Taarbæk skoles søbadeanstalt undervistes daglig kl. 8—15 og ved Frederiksdal fribad daglig kl. 8—13.

I henhold til undervisningsministeriets bekendtgørelse af 24. marts 1939 afholdtes der ved undervisningens slutning prøver efter de i bekendtgørelsen fastsatte regler.

Aflagte svømmeprøver.

Prøvens art	Taarbæk			Frederiksdal			Tilsammen		
	dr.	p.	ialt	dr.	p.	ialt	dr.	p.	ialt
Den lille svømmepr.	21	10	31	15	24	39	36	34	70
Frisvømmerprøven	9	8	17	7	4	11	16	12	28
Livredningsprøven	6	2	8	3	3	6	9	5	14
Svømmeprøver ialt	36	20	56	25	31	56	61	51	112

I henhold til sognerådets beslutning fortsattes svømmeundervisningen ved Frederiksdal fribad efter sommerferien.

Undervisningen, der begyndte den 15. august og sluttede den 31. august, strakte sig over ialt 15 dage. Der undervistes daglig kl. 14—16.

Der var tilmeldt 21 drenge og 43 piger, ialt 64 børn, som alle havde gået til undervisning i sommerferien.

Ved undervisningens afslutning aflagde 3 drenge og 3 piger den lille svømmeprøve og 1 pige frisvømmerprøven.

Kommunens udgifter til lærerlønninger for sommeren 1950 udgjorde 7.175,88 kr.

XVIII. Udgifter til skolevæsenet i regnskabsåret 1949-50.

1. Lærerlønninger og vikarlønninger	kr. 1.700.149,07
2. Vedligeholdelse af bygninger, plads og hegn	” 131.200,99
3. ” ” inventar	” 14.421,72
4. Undervisningsmidler og materiel	” 139.466,46
5. Brændsel	” 133.234,25
6. Skolernes rengøring, incl. lønninger til skolebetjente	” 209.455,73
7. Skoletandplejen	” 56.385,06
8. Skolelægeordningen	” 20.216,39
9. Tilskud til teknisk skole og handelsskolen m. fl.	” 26.319,94
10. Taarbæk søbadeanstalt	” 1.978,34
11. Aften- og ungdomsskoler	” 75.553,63
12. Undervisning af børn i andre kommuner	” 2.227,91
13. Pensioner og understøttelser	” 9.443,74
14. Andel i teknisk forvaltnings udgifter	” 25.000,00
15. Udgifter ved boldbaner	” 30.000,00
16. Feriekolonier	” 5.914,32
17. Forsikringer, skatter og afgifter	” 35.210,43
18. Kørsel med skolebørn til og fra skole	” 9.788,38
19. Skolebørnenes ferierejser	” 2.355,69
20. Administrationen	” 38.815,36
21. Kommunale håndarbejdsstuer	” 970,41
22. Forskellige udgifter	” 46.265,69
23. Forrentning	” 214.170,16
24. Afskrivning	” 135.342,53
Transport	kr. 3.063.886,20

	Transport . . .	kr. 3.063.886,20
Herfra går:		
25.	Lejeindtægter	kr. 14.073,25
26.	Tilskud fra skolefonden . . .	" 21.241,65
27.	Statstilskud	" 821.691,00
28.	Tilskud fra den fælleskom- munale udligningsfond . . .	" 293.850,00
29.	Andre kommuners tilskud . .	" 7.203,26
30.	Forskellige indtægter	" 2.071,34
		kr. 1.160.130,50
	<u>Kommunens nettoudgift</u>	<u>kr. 1.903.755,70</u>

XIX. Oversigt over kommunens skoleregnskab
i de 3 sidste regnskabsår.

	1949/50		1948/49		1947/48	
	ialt	pr. barn	ialt	pr. barn	ialt	pr. barn
Bruttoudgift	3.063.886,20	675,91	2.785.125,68	675,18	2.400.479,87	620,28
Kommunens udgift ÷ stats- tilskud og andre indtægter	2.197.605,70	484,80	1.989.882,45	482,40	1.738.588,13	449,25
Statstilskud i h. t. lov om fælleskommunal udligning	293.850,00	64,82	276.590,00	67,05	163.320,00	42,20
Nettoudgift	1.903.755,70	419,98	1.713.292,45	415,35	1.575.268,13	407,05
<i>Heri er medregnet kommunens tilskud til:</i>	ialt	betyder pr. barn	ialt	betyder pr. barn	ialt	betyder pr. barn
Aften- og ungdomsskoler med Teknisk skole, handelsskolen m. fl. med	75.553,63	16,67	64.468,71	15,63	67.867,46	17,54
Kommunale håndarbejdsstuer med	26.319,94	5,81	25.236,26	6,12	21.460,50	5,54
	970,41	0,21	2.848,82	0,69		
	102.843,98	22,69	92.553,79	22,44	89.327,96	23,08