



Dette værk er downloadet fra Danskernes Historie Online

Danskernes Historie Online er Danmarks største digitaliseringsprojekt af litteratur inden for emner som personalhistorie, lokalhistorie og slægtsforskning. Biblioteket hører under den almennyttige forening Danske Slægtsforskere. Vi bevarer vores fælles kulturarv, digitaliserer den og stiller den til rådighed for alle interesserede.

Støt Danskernes Historie Online - Bliv sponsor

Som sponsor i biblioteket opnår du en række fordele. Læs mere om fordele og sponsorat her: <https://slaegtsbibliotek.dk/sponsorat>

Ophavsret

Biblioteket indeholder værker både med og uden ophavsret. For værker, som er omfattet af ophavsret, må PDF-filen kun benyttes til personligt brug.

Links

Slægtsforskerens Bibliotek: <https://slaegtsbibliotek.dk>

Danske Slægtsforskere: <https://slaegt.dk>

v2 Skoleby
LYNGBY-TAARBÆK

SKOLEFORVALTNINGEN

1965-66

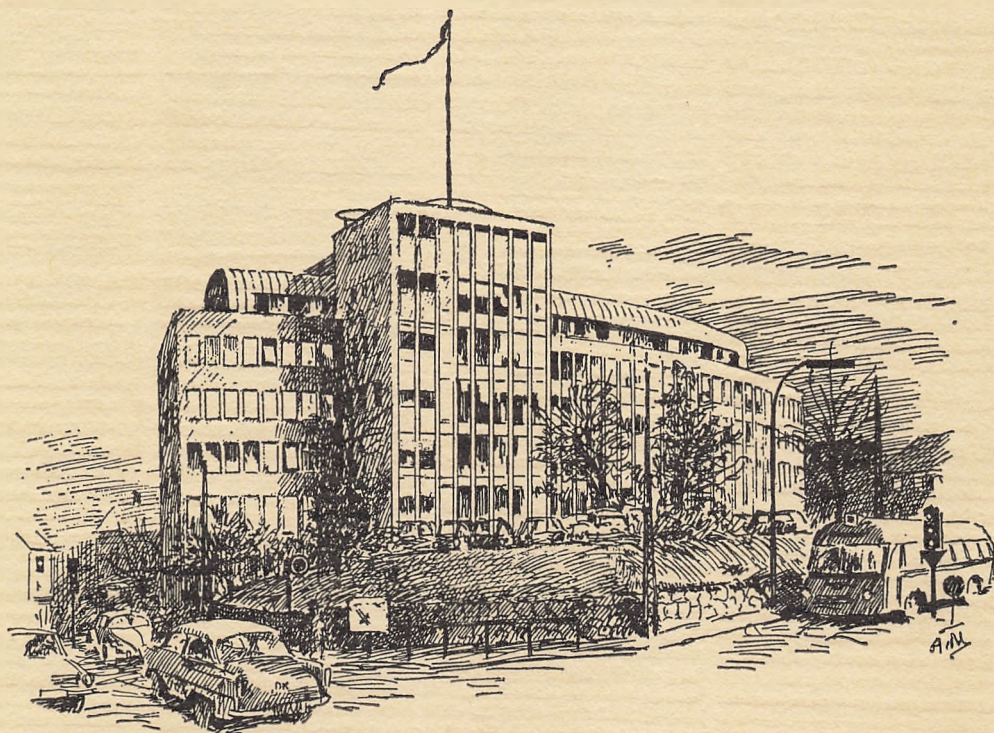

LYNGBY-TAARBÆK

SKOLEFORVALTNINGEN

1965-66

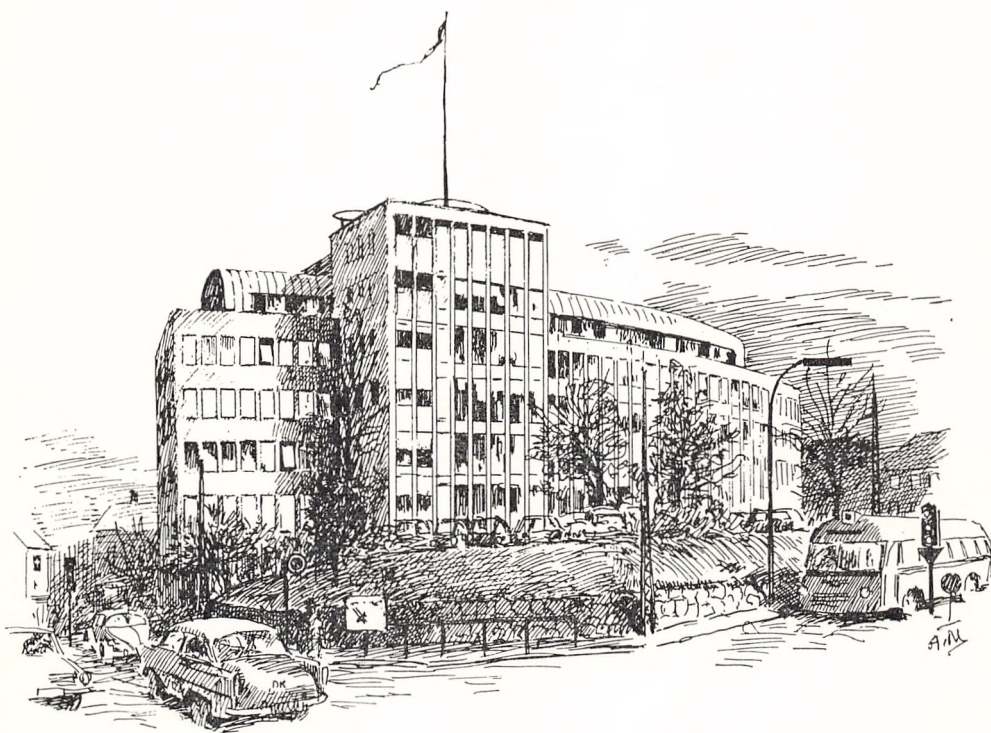

Indledning

1. Skolebyggeri m. m.

a. *Baunegårdsskolen*

I løbet af forsommeren 1965 lykkedes det at få første byggeafsnit færdigt, således at skolen kunne begynde skoleåret 1965/66 med 289 elever i 12 klasser.

Skolen råder nu over 20 klasseværelser samt lokaler for læge og tandlæge, medens man overhovedet ingen faglokaler har til disposition.

Vi havde håbet at få tilladelse til at fortsætte byggeriet i den mest hensigtsmæssige rytme. Det lader sig imidlertid ikke gøre. Boligministeriet har i juli 1966 givet tilladelse til at påbegynde et byggeafsnit, der kun omfatter administrationsfløj og en gymnastiksal. Vi er glade for denne lille lysning i situationen, men finder, at det er alt for besværligt og dyrt at bygge på denne måde. Forhåbentlig vil det dog blive muligt at bygge hele skolen færdig inden august 1970, men det må erkendes, at udsigterne ikke er alt for lyse.

b. *Virum skoles modernisering og udvidelse*

Et skitseforslag fra arkitekterne Johannes og Aage Paludan har været forelagt lærerrådet på Virum skole.

På grundlag af lærerrådets erklæring og en række drøftelser med lærerrådet, skoleforvaltningen og stadsarkitektens forvaltning vil arkitekterne udarbejde et nyt skitseforslag.

c. *Ny ferie- og lejrskolekoloni i Sønderjylland*

Stadsarkitektens forvaltning er endnu ikke helt færdig med detailprojekteringen, men der foreligger heller ikke nogen igangsætningstilladelse.

d. *Modernisering af Ahl-kolonien*

Kommunalbestyrelsen har vedtaget at lade stadsarkitektens forvaltning udarbejde et forslag til en modernisering af Ahl-kolonien. Det ventes, at et forslag vil kunne forelægges kommunalbestyrelsen i efteråret 1966.

2. Skolernes udsmykning

Kommunalbestyrelsen vedtog i sit møde den 13. december 1965, at der fra og med regnskabsåret 1966/67 optages en årlig bevilling på 35.000 kr. på skolevæsenets budget til kunstnerisk udsmykning af kommunens skoler.

Til at disponere over denne bevilling er der nedsat et udvalg med repræsentanter for kommunalbestyrelse, skolekommission og fælleslærer-råd.

3. Ny stilling ved skolevæsenet

Ved skrivelse af 18. august 1965 har undervisningsministeriet godkendt, at der på kommunens skoleplan normeredes en stilling som viceinspektør ved ungdoms- og aftenskolen m. v.

Kommunalbestyrelsen vedtog i sit møde den 13. december 1965 at ansætte lærer Egon Nordahl, Dragør, i stillingen fra 1. februar 1966 at regne.

Beretning

Skolevæsenets ledelse

1. *Skolekommissionen*

a. indtil 31. maj 1966:

Direktør Ole Harkjær (formand)

Vinhandler Leif Paustian

Fuldmægtig Carlo Hansen

Advokat fru Inger Giødesen

Prokurist Jørgen Stege

Assurandør Ebbe Boje Madsen

Redaktør Karl Poulsen

Dyrlæge Gunnar Mortensen

Major Oscar Haufort (Engelsborgskolen og Ulrikkenborgskolen)

Kasserer Hans Christiansen (Lindegårdsskolen og Trongårdsskolen)

Fru Kirsten Hjortkjær (Hummeltofteskolen og Fuglsanggårdsskolen)

Fru Ester Jepsen (Virum skole)

Fuldmægtig Børge Holst Larsen (Kongevejens skole og Sorgenfri-skolen)

Sekretær, cand. polit. Hans Fr. Boserup (Lundtofte skole)

Disponent John Kjeldsen (Taarbæk skole)

b. fra 1. juni 1966:

Direktør Ole Harkjær (formand)

Prokurist Jørgen Stege

Advokat fru Inger Giødesen

Assurandør Ebbe Boje Madsen

Fuldmægtig Carlo Hansen

Pastor Poul Falk Hansen

Bankbestyrer Poul V. Gjerløw

Fuldmægtig Palle Laursen

Overkontrollør Børge Rudolf Hansen (Engelsborgskolen og Ulrikkenborgskolen)
Fru Lis Zilstorff (Lindegårdsskolen og Trongårdsskolen)
Sygeplejerske fru Kirsten Hjortkjær (Hummeltofteskolen og Fuglsanggårdsskolen)
Fru Ester Jepsen (Virum skole)
Arkitekt M.A.A. Niels Rostrup Böyesen (Kongevejens skole og Sorgenfriskolen)
Driftsassistent Harry Tejl Jensen (Lundtofte skole og Baunegårdsskolen)
Civilingeniør fru Grethe Rindorf (Taarbæk skole)

2. *Skoleudvalget*

a. indtil 31. marts 1966:

Direktør Ole Harkjær (formand)
Vinhandler Leif Paustian
Fuldmægtig Carlo Hansen
Advokat fru Inger Giødesen
Prokurist Jørgen Stege

b. fra 1. april 1966:

Direktør Ole Harkjær (formand)
Fuldmægtig Carlo Hansen
Advokat fru Inger Giødesen
Prokurist Jørgen Stege
Ekspeditionssekretær Evald Riemenschneider

3. *Ungdomsnævnet*

a. indtil 30. juni 1966:

Direktør Ole Harkjær (formand)
Fru Jytte Peter Petersen
Overlærer Arne Ydesen
Fru Kirsten Harder
Gas- og vandmester E. Stawitzsky
Toldbetjentformand Børge Seeger
Fuldmægtig Carlo Hansen
Redaktør Karl Poulsen
Fabrikant Jens Zachariassen

b. fra 1. juli 1966:

Direktør Ole Harkjær (formand)
Fuldmægtig Carlo Hansen
Overlærer Arne Ydesen
Fru Kirsten Harder
Gas- og vandmester E. Stawitzsky
Toldbetjentformand Børge Seeger
Redaktør Karl Poulsen
Overlærer Mogens Jörslöv

Ungdomsskoleudvalget

a. indtil 30. juni 1966:

Direktør Ole Harkjær (formand)
Fuldmægtig Carlo Hansen
Overlærer Arne Ydesen
Tømrermester Robert Christiansen
Specialarbejder Niels Jørgensen

Med henblik på gennemførelsen af den 2-årige ungdomsskole suppleres ungdomsskoleudvalget med skolekommissionsmedlem Jørgen Stege.

b. fra 1. juli 1966:

Direktør Ole Harkjær (formand)
Fuldmægtig Carlo Hansen
Overlærer Arne Ydesen
Civilingeniør Preben Vinding
Specialarbejder Birgil Jensen

Med henblik på gennemførelsen af den 2-årige ungdomsskole suppleres ungdomsskoleudvalget med skolekommissionsmedlem Jørgen Stege.

Det rådgivende aftenskoleudvalg

a. indtil 30. juni 1966:

Redaktør Karl Poulsen (formand)
Fuldmægtig Carlo Hansen
Toldbetjentformand Børge Seeger
Fabrikant Jens Zachariassen

Fru Rigmor Wamberg
Aftenskoleinspektør B. Lyngsie

b. fra 1. juli 1966:
Redaktør Karl Poulsen (formand)
Toldbetjentformand Børge Seeger
Fru Minna Pedersen
Overlærer Mogens Jørsløv
Aftenskoleinspektør B. Lyngsie

4. *Forvaltningens administration.*

Lyngby Torv 1:
Skoleinspektør: Thormod Thomsen
Viceskoleinspektør: Aage Hansen
Kontorchef: R. Dinesen.
Lyngby Torv 3:
Aftenskoleinspektør: B. Lyngsie.

Skolerne

1. *Skolerne og skolernes inspektører pr. 1. august 1966.*

Engelsborgskolen, Bagsværdvej 41, Lyngby.
Skoleinspektør: frøken Valborg Olesen, telf. 87 06 46.
Lærerværelset: telf. 87 52 29.
Ulrikkenborgskolen, Ulrikkenborg Allé 60, Lyngby.
Skoleinspektør: A. Nyvold, telf. 87 06 38.
Lærerværelset: telf. 87 74 16.
Lindegårdsskolen, Lyngbygårdsvej 37-39, Lyngby.
Skoleinspektør: E. Kann, telf. 87 12 69.
Lærerværelset: telf. 87 98 69.
Hummeltofteskolen, Grønnvej 218, Virum.
Skoleinspektør: R. Dahl-Nielsen, telf. 85 46 49.
Lærerværelset: telf. 85 08 23.
Virum skole, Parcelvej 165, Virum.
Skoleinspektør: Ejner Steen Rosdahl, telf. 85 46 80.
Lærerværelset: telf. 85 38 55.

- Fuglsanggårdsskolen, Askevænget 10, Virum.
Skoleinspektør: A. Winther-Rasmussen, telf. 85 46 51.
Lærerværelset: telf. 85 22 64.
- Kongevejens skole, Kongsvænget 10, Virum.
Skoleinspektør: E. Ziegler, telf. 85 06 47.
Lærerværelset: telf. 85 08 68.
- Lundtofte skole, Nøjsomhedsvej 1-11, Lyngby.
Skoleinspektør: J. Stig Hansen, telf. 87 87 16.
Lærerværelset: telf. 87 87 49.
Lundtofte gl. skole: telf. 87 17 45.
- Trongårdsskolen, Trongårdsvej 50, Lyngby.
Skoleinspektør: Johs. Lollike, telf. 87 95 18.
Lærerværelset: telf. 87 46 45.
- Taarbæk skole, Taarbæk Strandvej 96, Klampenborg.
Skoleinspektør: Johs. P. Olsen, telf. Bellevue 318.
Lærerværelset: telf. Bellevue 411.
- Baunegårdsskolen, Gyrithe Lemches Vej 20, Lyngby.
Skoleinspektør: Erik Christensen, telf. 87 19 26.
- Sorgenfriskolen, Kongevejen 55, Lyngby.
Skoleinspektør: Børge Jørgensen, telf. 87 47 50.
Lærerværelset: telf. 87 79 93.

2. *Skolepsykologisk kontor pr. 1. august 1966.*

Adresse: Lundtofte Skolestræde 2, Lyngby.
Ledende skolepsykolog: A. Søgård, telf. 87 50 85.

3. *Talekonsulentens kontor pr. 1. august 1966.*

Adresse: Sorgenfriskolen, Kongevejen 55, Lyngby.
Talekonsulent: Fru Inga Nilsson, telf. 87 50 81.

4. *Lærerrådene pr. 1. august 1966.*

Skolernes lærerråd har til formænd valgt følgende:

Engelsborgskolen: Overlærer Erik Moikjær.

Ulrikkenborgskolen: Overlærer Ib Andersen.

Lindegårdsskolen: Overlærer Knud Lange.
Hummeltofteskolen: Lærer H. V. Stoklund Johansen.
Virum skole: Overlærer R. Rørmose Jensen.
Fuglsanggårdsskolen: Overlærer H. Bo Nielsen.
Kongevejens skole: Lærer Knud Holm.
Lundtofte skole: Overlærer Ole Pagh Petersen.
Trongårdsskolen: Lærer H. W. Rasmussen.
Taarbæk skole: Lærer Erling Toldam.
Baunegårdsskolen: Lærerinde fru Grethe Eller.
Sorgenfriskolen: Lærerinde fru Margrethe Rasborg.

5. *Fælleslærerrådet pr. 1. august 1966.*

Formand: Overlærer H. Bohn Christiansen, Kongevejens skole.

Skolebygningerne

1. Bogført værdi.

Kommunens skoler er pr. 31. marts 1966 bogført til en samlet værdi af 32.078.531,57 kr., heraf inventar 4.346.282,96 kr.

2. Skolernes lokaleforhold pr. 1. september 1965.

	Engelsborgskolen	Ulrikkenborgskolen	Lindegårdsskolen	Hummeltofteskolen	Virum skole	Fuglsangårdsskolen	Kongevejens skole	Lundtofte skole ¹⁾	Trongårdsskolen	Taarbæk skole	Baunegårdsskolen ²⁾	Sorgenfriskolen
Alm. klasseværelser . . .	35	24	24	24	24	24	24	30	24	12	20	13
Læseholdsrum	0	3	0	3	0	3	0	4	3	1	7	0
Gymnastiksale	3	2	2	2	2	2	2	3	2	2		1
Sløjdlokale	1	1	1	1	1	1	1	1	1	1		1
Skolekøkken	1	1	1	1	1	1	1	1	1	1		1
Fysiklokale	1	1	1	1	1	1	1	1	1	} 1		0
Naturhistorielokale	1	1	1	1	1	1	1	1	1			0
Håndarbejdslokale	1	1	1	1	1	1	1	1	1	1		1
Tegnelokale	1	1	1	1	1	1	1	1	1	0		0
Bibliotekslokale	1	1	1	1	1	1	1	1	1	0		1
Sanglokale	1	1	1	1	1	1	1	1	1	0		1
Lægeværelse	1	1	1	1	1	1	1	1	1	1	1	1
Tandklinik	1	1	1	1	1	1	1	1	1	1	1	0
Lærerværelser	2	1	1	1	1	1	1	2	1	1		1
Kontorer	3	2	2	2	2	2	2	3	2	1		3

Herudover var indrettet interimistiske lokaler ved Engelsborgskolen, Hummeltofteskolen og Virum skole i kælder og barak m. m.

¹⁾ Heri medregnet lokalerne i Lundtofte gamle skole.

²⁾ Kontor og lærerværelse er midlertidigt indrettet i 2 almindelige klasseværelser.

Eleverne

1. Kommunens skoler.

a. Elevtal, klassetal og klassekvotient pr. 1. september 1965.

	Antal elever	Antal klasser	Klasse- kvotient
Hovedskole m. m.	6985	283	24,7
Eksamensafdeling	1484	68	21,8
	8469	351	24,1
Specialundervisning:			
Hjælpekole (Sorgenfriskolen)	180	16	11,3
Læseklasser	103	9	11,4
Observationsklasser	9	1	9,0
I alt	8761	377	

b. De enkelte skolers elevantal pr. 1. september 1965.

	Under undervisningspligtig alder			I undervisningspligtig alder			Over undervisningspligtig alder			Tilsammen		
	dreng	piger	ialt	dreng	piger	ialt	dreng	piger	ialt	dreng	piger	ialt
Engelsborgskolen	1	3	4	301	316	617	124	133	257	426	452	878
Ulrikkenborgskolen	0	1	1	259	225	484	81	76	157	340	302	642
Lindegårdsskolen	0	0	0	287	264	551	87	96	183	374	360	734
Hummeltofteskolen	2	5	7	346	310	656	178	193	371	526	508	1034
Virum skole	6	4	10	396	366	762	127	126	253	529	496	1025
Fuglsanggårdsskolen	4	8	12	342	374	716	114	134	248	460	516	976
Kongevejens skole	3	4	7	282	271	553	77	54	131	362	329	691
Lundtofte skole	1	2	3	438	405	843	89	122	211	528	529	1057
Trongårdsskolen	2	5	7	364	376	740	148	134	282	514	515	1029
Taarbæk skole	0	0	0	96	81	177	21	28	49	117	109	226
Baunegårdsskolen	3	1	4	159	126	285	0	0	0	162	127	289
Sorgenfriskolen	0	0	0	90	50	140	23	17	40	113	67	180
I alt	22	33	55	3360	3164	6524	1069	1113	2182	4451	4310	8761

c. Elevernes fordeling på de enkelte klassetrin pr. 1. september 1965.

	Engelsborg- skolen			Ulrikkenborg- skolen			Lindgårds- skolen			Humme- skolen	
	antal		klasse- kvotient	antal		klasse- kvotient	antal		klasse- kvotient	antal	
	klasser	elever		klasser	elever		klasser	elever		klasser	elever
<i>Hovedskolen m. m.:</i>											
1. klasse	3	90	30,0	2	55	27,5	3	80	26,7	4	100
2. -	3	78	26,0	2	56	28,0	2	55	27,5	3	90
3. -	3	85	28,3	4	76	19,0	3	81	27,0	4	110
4. -	4	90	22,5	3	66	22,0	3	86	28,7	4	110
5. -	5	103	20,6	2	53	26,5	4	87	21,8	4	100
6.A -	1	22	22,0	1	29	29,0	2	54	27,0	0	0
6.B -	2	52	26,0	2	45	22,5	1	28	28,0	1	20
6.C -	1	16	16,0	1	13	13,0	1	12	12,0	4	90
7.A -	1	19	19,0	1	19	19,0	2	34	17,0	1	16
7.B -	1	32	32,0	1	29	29,0	1	29	29,0	3	80
7.C -	2	30	15,0	2	46	23,0	0	0	0	0	0
8. klasse	2	40	20,0	3	47	15,7	2	36	18,0	1	16
8. klasse tekn. linie	0	0	0	0	0	0	0	0	0	0	0
9. klasse	2	22	11,0	1	15	15,0	2	34	17,0	1	10
10. -	1	20	20,0	0	0	0	0	0	0	0	0
Observationsklasse											
I alt	31	699	22,5	25	549	22,0	26	616	23,7	30	790
<i>Eksamensafdelingen:</i>											
1. realklasse	3	55	18,3	1	26	26,0	2	48	24,0	4	90
2. -	3	81	27,0	1	27	27,0	2	42	21,0	4	90
3. -	2	43	21,5	2	40	20,0	2	28	14,0	4	50
I alt	8	179	22,4	4	93	23,3	6	118	19,7	12	240
Tilsammen	39	878	22,5	29	642	22,1	32	734	22,9	42	1030

ng- kolen	Kongevejens skole		Lundtofte skole		Trongårds- skolen		Raadvad skole		Taarbæk skole		Baunegårds- skolen		Sorgenfri- skolen		Hele skole- væsenet		Stigning		Nye lærer- stil- linger	Lærer- stillin- ger i alt
	børn	antal klasser	antal børn	antal klasser	antal børn	antal klasser	antal børn	antal klasser	antal børn	antal klasser	antal børn	antal klasser	antal børn	antal klasser	antal børn	antal klasser	i børne- tal	i klasse- tal		
		166	7	133	7			127	6	188	10				1967	78			6	71
		154	7	121	7			114	6	194	10				2054	81	87	3	2	73
		163	7	123	7			101	6	214	10				2160	83	106	2	1	74
		230	10	119	7			98	6	230	11				2336	90	176	7	4	78
		291	11	126	7			99	6	217	11				2415	95	79	5	6	84
		346	14	150	7			95	6	236	11				2539	98	124	3	6	90
		382	16	135	7			99	6	240	11				2578	102	39	4	4	94
		408	17	168	7			81	6	260	11				2639	107	61	5	6	100
		442	17	169	7			91	6	264	11				2769	109	130	2	1	101
		478	21	163	7			89	6	250	11				2801	117	32	8	9	110
		527	22	168	7			79	6	260	11				2999	121	198	4	5	115
		519	19	166	7			82	6	255	11				3278	130	279	9	7	122
		587	21	175	7			85	6	246	11				3628	140	350	10	12	134
		627	23	179	7			78	6	234	12				3870	150	242	10	9	143
		724	28	192	7			96	6	247	12				4125	163	255	13	13	156
		837	31	179	9			130	6	264	11			80	4533	178	408	15	15	171
		935	33	186	10			127	6	284	11			89	5021	195	488	17	11	182
		994	36	251	11			133	6	285	13			91	5587	215	566	20	18	200
		1076	40	280	12			145	6	309	14			94	6211	234	624	19	17	217
		847	33	679	24			156	6	318	15			100	7026	264	815	30	30	247
		870	31	852	30			156	6	328	15			100	7735	286	709	22	26	273
		936	33	976	36			157	6	325	15			112	8258	314	523	28	31	304
		956	33	1141	41			158	6	317	14			131	8629	327	371	13	18	322
54	16	939	34	1313	45			159	6	330	14			144	8996	341	367	14	21	343
20	25	927	36	1382	49			149	6	358	14			173	9302	358	306	17	20	363
90	33	904	36	1045	41	492	18	144	6	333	14			186	9420	370	118	12	27	390
61	37	899	35	1098	42	734	30	137	6	293	13			201	9609	383	189	13	9	399
99	40	892	37	1114	44	920	37	124	6	279	14			198	9537	398	÷ 72	15	71	470
99	40	849	36	1173	45	1037	40	109	5	254	13			184	9396	385	÷ 141	÷ 13	÷ 56	414
86	41	795	34	1173	45	1070	40	107	5	245	13			178	9154	384	÷ 242	÷ 1	÷ 7	407
81	39	726	32	1174	48	1071	41	106	5	256	13			184	8960	377	÷ 194	÷ 7	6	413
76	39	691	32	1057	45	1029	39			226	11	289	12	180	8761	377	÷ 199	0	11	424
28	38	680	32	977	43	956	38			214	11	380	16	170	8446	374	÷ 315	÷ 3	9	433

e. Indmeldelser til kommuneskolernes 1. klasser i årene 1957-66.

	1957	1958	1959	1960	1961	1962	1963	1964	1965	1966
Engelsborgskolen	154	140	101	99	108	90	86	82	90	78
Ulrikkenborgskolen	94	88	72	87	51	87	72	62	54	46
Lindegårdsskolen	116	123	82	80	105	94	92	90	80	78
Hummeltofteskolen	148	149	111	140	113	123	119	92	108	103
Virum skole	118	108	117	116	127	117	112	116	106	110
Fuglsanggårdsskolen	118	134	90	109	108	107	115	129	112	99
Kongevejens skole	96	93	83	100	84	113	78	71	57	57
Lundtofte skole	225	193	103	170	159	147	136	131	92	92
Trongårdsskolen	-	-	123	140	112	120	107	115	85	82
Raadvad skole	34	28	24	24	22	21	23	17	-	-
Taarbæk skole	28	44	21	23	16	24	19	34	26	18
Baunegårdsskolen	-	-	-	-	-	-	-	-	107	84
I alt	1131	1100	927*)	1088	1005	1043	959	939	917	847
Antal 1. klasser i alt:	37	39	34	40	39	36	35	32	33	32

*) Det forholdsvis lave tal skyldes den nye folkeskolelovs ændrede indskrivningsregler, som kun indvirker på tallet dette ene år.

f. Antal undervisningspligtige børn til 1. klasserne pr. 1.8.

	67	68	69	70	71	72	73
Engelsborgskolen	68	71	92	81	97	91	101
Ulrikkenborgskolen	80	80	85	84	108	101	108
Lindegårdsskolen	53	65	68	71	73	79	67
Hummeltofteskolen	94	97	92	97	87	83	60
Virum skole	134	126	128	98	118	94	85
Fuglsanggårdsskolen	96	78	103	94	104	96	96
Kongevejens skole	73	60	59	61	47	70	56
Lundtofte skole	161	160	143	150	126	121	145
Trongårdsskolen	189	175	165	168	151	150	127
Taarbæk skole	19	18	21	27	17	25	26
Baunegårdsskolen	Inkluderet i tallene vedr. Lindegårdsskolen og Lundtofte skole.						
I alt	967	930	956	931	928	910	871

Ovenstående statistik er udarbejdet af folkeregistret på grundlag af indbyggerantallet pr. 1. august 1966.

d. Antal børn, klasser og lærerstillinger i årene 1934-66.

	Engelsborgskolen		Ulrikkenborgskolen		Lindegårdsskolen		Hummeltofteskolen		Virum skole	
	antal børn	antal klasser	antal børn	antal klasser	antal børn	antal klasser	antal børn	antal klasser	antal børn	antal klasser
pr. 31. dec.:										
1934.....	730	27			447	14				176
1935.....	851	30			429	14				196
1936.....	947	32			406	14				206
1937.....	1017	35			434	14				208
1938.....	1072	38			398	14				212
1939.....	1090	38			408	14				214
1940.....	1100	38			399	14				223
1941.....	1105	41			389	14				228
1942.....	1124	42			402	14				277
1943.....	1120	44			396	14				305
1944.....	1177	45			403	14				385
1945.....	1214	45			568	24				474
1946.....	1294	47			641	28				600
1947.....	1337	47			719	30				696
1948.....	1329	50			779	33				758
1949.....	1386	54			792	30				865
1950.....	1452	56			921	35				1027
1951.....	1563	61			1013	37				1257
1952.....	1093	43	771	29	1010	36				1433
1953.....	1146	45	869	32	930	36	843	27		1138
1954.....	1209	48	876	33	948	36	1148	38		1248
1955.....	1257	51	891	34	956	37	1384	48		1264
1956.....	1309	51	889	34	921	37	1567	55		1240
1957.....	1379	52	867	35	921	36	1357	49		1133
1958.....	1314	51	856	35	932	37	1372	49		1119
1959.....	1205	48	809	34	890	35	1368	48		1154
1960.....	1139	47	781	33	846	33	1356	48		1164
1961.....	1052	45	720	33	831	35	1281	47		1127
1962.....	967	41	744	32	793	33	1214	45		1073
pr. 1. sept.:										
1963.....	912	40	718	31	794	34	1162	45		1014
1964.....	879	38	686	30	800	34	1097	43		1000
1965.....	878	39	642	29	734	32	1034	42		1025
Skoleårets beg.										
pr. 1. aug.										
1966.....	805	38	593	28	727	32	1009	42		1007

Virrum skole	Fuglsanggårds-skolen			Kongevejens skole			Lundtofte skole			Trongårds-skolen			Tarpbæk skole			Baunegårds-skolen			Sorgenfri-skolen			Skolevæsenet i alt			
	antal klasser	antal elever	klasse-kvotient	antal klasser	antal elever	klasse-kvotient	antal klasser	antal elever	klasse-kvotient	antal klasser	antal elever	klasse-kvotient	antal klasser	antal elever	klasse-kvotient	antal klasser	antal elever	klasse-kvotient	antal klasser	antal elever	klasse-kvotient	antal klasser	antal elever	klasse-kvotient	
4 106	26,5	4	111	27,8	2	58	29,0	3	92	30,7	3	86	28,7	1	27	27,0	4	107	26,8	2	17	8,5	33	918	27,8
4 117	29,3	4	125	31,3	3	67	22,3	3	85	28,3	3	89	29,7	1	31	31,0	4	103	25,8	2	20	10,0	34	915	26,9
4 112	28,0	4	92	23,0	3	77	25,7	5	119	23,8	4	106	26,5	1	17	17,0	1	21	21,0	2	27	13,5	38	918	24,2
4 107	26,8	4	109	27,3	4	92	23,0	5	121	24,2	4	113	28,3	1	25	25,0	2	35	17,5	2	19	9,5	40	989	24,7
5 121	24,2	4	96	24,0	4	72	18,0	6	123	20,5	4	103	25,8	2	31	15,5	1	23	23,0	0	0	0	43	938	21,8
0 0	0	1	22	22,0	0	0	0	2	52	26,0	0	0	0	0	0	0	0	0	0	0	0	0	7	179	25,6
0 0	0	3	86	28,7	0	0	0	3	89	29,7	0	0	0	0	0	0	2	27	13,5	2	27	12	326	27,2	
4 106	26,5	0	0	0	4	84	21,0	1	28	28,0	5	140	28,0	1	23	23,0	0	0	0	0	0	0	24	547	22,8
1 23	23,0	1	26	26,0	1	14	14,0	2	47	23,5	1	25	25,0	0	0	0	0	0	0	0	0	0	11	223	20,3
3 79	26,3	2	60	30,0	2	42	21,0	2	54	27,0	1	28	28,0	0	0	0	2	30	15,0	2	30	15,0	16	439	27,4
0 0	0	0	0	0	0	0	0	1	24	24,0	2	59	29,5	1	27	27,0	0	0	0	0	0	0	19	341	17,9
2 33	16,5	2	41	20,5	1	17	17,0	2	44	22,0	2	45	22,5	0	0	0	2	18	9,0	2	18	9,0	2	37	18,5
2 28	14,0	1	12	12,0	1	19	19,0	0	0	0	1	18	18,0	0	0	0	0	0	0	0	0	0	17	241	14,2
0 0	0	1	21	21,0	0	0	0	2	26	13,0	3	54	18,0	0	0	0	0	0	0	0	0	0	2	41	20,5
33 832	25,2	31	801	25,8	26	560	21,5	38	913	24,0	33	866	26,2	8	181	22,6	12	289	24,1	16	180	11,3	309	7277	23,6
3 72	24,0	2	63	31,5	2	56	28,0	2	48	24,0	2	62	31,0	1	19	19,0	0	0	0	0	0	0	22	541	24,6
2 58	29,0	3	68	22,7	2	47	23,5	3	61	20,3	2	57	28,5	1	18	18,0	0	0	0	0	0	0	23	554	24,1
3 63	21,0	3	44	14,7	2	28	14,0	2	35	17,5	2	44	22,0	1	8	8,0	0	0	0	0	0	0	23	389	16,9
8 193	24,1	8	175	21,9	6	131	21,8	7	144	20,6	6	163	27,2	3	45	15,0	0	0	0	0	0	0	68	1484	21,8
41 1025	25,0	39	976	25,0	32	691	21,6	45	1057	23,5	39	1029	26,4	11	226	20,5	12	289	24,1	16	180	11,3	377	8761	23,2

g. Udmeldelser af elever fra kommunens skoler i 1965/66.

	Ved undervisningspligtens ophør			Efter 8. klassetrin			Efter 9. klassetrin			Efter 10. klassetrin			Med real-eksamen			I alt		
	dr.	pi.	i alt	dr.	pi.	i alt	dr.	pi.	i alt	dr.	pi.	i alt	dr.	pi.	i alt	dr.	pi.	i alt
Engelsborgskolen . .	8	3	11	10	4	14	7	15	22	5	14	19	21	21	42	51	57	108
Ulrikkenborgskolen	3	7	10	5	6	11	3	4	7	0	0	0	24	17	41	35	34	69
Lindegårdsskolen . .	3	1	4	10	1	11	9	9	18	0	0	0	14	14	28	36	25	61
Hummeltofteskolen .	0	3	3	0	0	0	3	4	7	0	0	0	35	21	56	38	28	66
Virum skole	4	2	6	0	0	0	5	7	12	0	0	0	29	34	63	38	43	81
Fuglsanggårdsskolen	2	2	4	5	2	7	6	6	12	6	14	20	17	27	44	36	51	87
Kongevejens skole	1	0	1	2	0	2	4	4	8	0	0	0	14	14	28	21	18	39
Lundtofte skole . . .	9	2	11	5	8	13	0	1	1	0	0	0	15	19	34	29	30	59
Trongårdsskolen . .	2	0	2	7	6	13	0	2	2	0	0	0	26	18	44	35	26	61
Taarbæk skole	1	1	2	0	0	0	0	1	1	0	0	0	5	3	8	6	5	11
Sorgenfriskolen . .	4	2	6	3	4	7	8	1	9	0	0	0	0	0	0	15	7	22
I alt	37	23	60	47	31	78	45	54	99	11	28	39	200	188	388	340	324	664

h. Skoledagenes antal.

Skoledagenes antal i kalenderåret 1965 har for samtlige klasser ved alle kommunens skoler været 233.

2. Andre skoler, hjemmeundervisning og uden undervisning.

Antal undervisningspligtige elever fra kommunen pr. 1. september 1965

i Lyngby statsskole	9
i Virum statsskole	15
i Lyngby private skole	283
i Billums skole	32
i Sct. Knud Lavard skole	160
i Geelsgård kostskole	85
i 46 forskellige andre skoler	327
med hjemmeundervisning	3
uden undervisning	1
<hr/>	
I alt	915

Undervisningen

1. Undervisningspligten og skoleåret.

Undervisningen foregår i overensstemmelse med kommunens skole- og undervisningsplan.

Undervisningspligten indtræder ved skoleårets begyndelse for de børn, der på dette tidspunkt er fyldt 7 år, og ophører med udgangen af et skoleår for de børn, der på dette tidspunkt er fyldt 14 år.

Et barn, der fylder 7 år i skoleårets første 6 måneder, skal dog optages i skolen ved skoleårets begyndelse, når dette forlanges af den for dets skolegang ansvarlige; det stilles da med hensyn til undervisningspligtens indtræden og ophør, som om det var fyldt 7 år før skoleårets begyndelse. Skoleåret begynder 1. august og slutter 31. juli.

2. Skoleafdelinger.

I skoleåret 1965/66 bestod det kommunale skolevæsen af 1.-8. hovedskoleklasser, 9. og 10. klasser, 1.-3. realklasser, hjælpeskoleklasser for svagt begavede og svagt læsende børn samt en observationsklasse.

Hovedskolens 1.-7. klasse var knyttet til samtlige skoler undtagen Baunegårdsskolen, der havde 1.-5. klasse, og Sorgenfriskolen, der udelukkende havde hjælpeskoleklasser.

Ved samtlige skoler undtagen Taarbæk skole og Baunegårdsskolen var der oprettet 8. og 9. klasser. For det samlede skolevæsen blev der desuden oprettet 2 8. klasser, teknisk linie, der blev henlagt til Kongevejens skole og Trongårdsskolen.

Endvidere blev der for det samlede skolevæsen oprettet 2 10. klasser, der blev henlagt til Engelsborgskolen og Fuglsangårdsskolen.

I overensstemmelse med reglerne i folkeskoleloven, § 17, stk. 7, blev følgende antal 5. klasser videreført som udelte 6. klasser: Engelsborgskolen 1 klasse, Hummeltofteskolen 4 klasser, Virum skole 4 klasser, Kongevejens skole 4 klasser, Lundtofte skole 1 klasse, Trongårdsskolen 5 klasser og Taarbæk skole 1 klasse. De øvrige 5. klasser ved herværende skolevæsen blev videreført som delte 6. klasser med i alt 7 klasser på A-linien og 12 klasser på B-linien. Vedrørende specialklasser henvises til det nedenfor oplyste.

Hjælpeskoleklasserne, hvori optages elever fra samtlige kommuneskoler, er indrettet i en selvstændig skole: Sorgenfriskolen. Der var oprettet hjælpeklasser på 2.-9. klassetrin.

For læsesvage børn var der ved de enkelte skoler etableret en særlig undervisning i dansk enkelte timer om ugen.

I skoleåret 1965/66 var der desuden oprettet følgende særlige læseklasser:

Engelsborgskolen: 1 klasse på 4. klassetrin, 1 på 5. klassetrin og 1 på 7. klassetrin
Ulrikkenborgsk.: 1 klasse på 3. klassetrin, 1 på 6. klassetrin og 1 på 8. klassetrin
Lindegårdsskolen: 1 klasse på 6. klassetrin
Taarbæk skole: 1 klasse på 5. klassetrin
Baunegårdsskolen: 1 klasse på 4. klassetrin

I skoleåret 1965/66 var der endvidere oprettet en observationsklasse. Denne klasse var henlagt til Lundtofte skole.

Årsprøver og eksaminer

1. Årsprøver.

Den skriftlige årsprøve 1966 afholdtes ved samtlige skoler i dagene 8., 9., 10. og 11. juni, den mundtlige i ugen 13.–18. juni. Onsdag den 22. juni holdt skolerne årsafslutning.

Det nye skoleår begynder torsdag den 11. august 1966.

2. Eksaminer og statskontrollerede prøver.

I 1966 afholdtes

Realeksamen ved Engelsborgskolen, Ulrikkenborgskolen, Lindegårdsskolen, Hummeltofteskolen, Virum skole, Fuglsanggårdsskolen, Kongevejens skole, Lundtofte skole, Trongårdsskolen og Taarbæk skole.

Statskontrolleret prøve efter 9. klasse ved Engelsborgskolen, Ulrikkenborgskolen, Lindegårdsskolen, Hummeltofteskolen, Virum skole, Fuglsanggårdsskolen, Kongevejens skole, Lundtofte skole og Trongårdsskolen.

Statskontrolleret prøve efter 10. klasse ved Engelsborgskolen og Fuglsanggårdsskolen.

Oversigt over antal elever, der bestod realeksamen eller deltog i statskontrolleret prøve efter 9. og 10. klasse i 1966.

	Real-eksamen		Statskontrolleret prøve			
	dr.	pi.	efter 9. kl.		efter 10. kl.	
	dr.	pi.	dr.	pi.	dr.	pi.
Engelsborgskolen	21	21	6	14	5	14
Ulrikkenborgskolen	24	17	6	8	0	0
Lindegårdsskolen	14	14	18	14	0	0
Hummeltofteskolen	35	21	5	9	0	0
Virum skole	29	34	12	15	0	0
Fuglsanggårdsskolen	17	27	6	6	6	13
Kongevejens skole	14	14	8	9	0	0
Lundtofte skole	15	19	11	13	0	0
Trongårdsskolen	26	18	12	18	0	0
Taarbæk skole	5	3	0	0	0	0
I alt	200	188	84	106	11	27

Stillinger og lærerpersonale

1. Antal stillinger.

Ved skoleårets begyndelse 1. august 1965 var der ved kommunens skolevæsen

1	skoledirektørstilling
1	viceskoledirektørstilling
12	skoleinspektørstillinger
1	ledende skolepsykologstilling
1	aftenskoleinspektørstilling
20	viceinspektørstillinger
1	viceinspektør hos aftenskoleinspektøren
6	skolepsykologstillinger
1	talekonsulentstilling
1	erhvervskonsulentstilling
78	mandlige overlærerstillinger
71	kvindelige overlærerstillinger
106	lærerstillinger
122	lærerindestillinger
3	timelærerstillinger
1	timelærerindestilling

i alt 426 stillinger

Ved det nye skoleårs begyndelse 1. august 1966 blev antallet af stillinger forøget med 9, hvorefter der ved kommunens skolevæsen er

1	skoledirektørstilling
1	viceskoledirektørstilling
12	skoleinspektørstillinger
1	ledende skolepsykologstilling
1	aftenskoleinspektørstilling
20	viceinspektørstillinger
1	viceinspektør hos aftenskoleinspektøren

6 skolepsykologstillinger
1 talekonsulentstilling
1 erhvervskonsulentstilling
91 mandlige overlærerstillinger
75 kvindelige overlærerstillinger
92 lærerstillinger
128 lærerindestillinger
3 timelærerstillinger
1 timelærerindestilling

i alt 435 stillinger

2. *Ansættelser.*

I årets løb er der ved Lyngby-Taarbæk kommunes skolevæsen foretaget i alt 42 ansættelser (vikarstillinger ikke medregnet), nemlig:

1. oktober 1965:

Louise Bay,	Lyngby-Taarbæk, kaldet som overlærer
Jørgen Holst,	— , — — —
Knud V. Jørgensen,	— , — — —

1. november 1965:

Henning Nykær Jørgensen,	— , kaldet som aspirant
--------------------------	-------------------------

1. januar 1966:

Laurids Bødker,	— , kaldet som overlærer
Torben Bekner,	— , — — —
Palle Mitchell,	— , — — —

1. februar 1966:

Egon Nordahl,	Dragør, kaldet som aspirant i en viceinspektørstilling ved aften- og ungdomsskoleundervisningen m. v.
Svend Thurlow,	Lyngby-Taarbæk, kaldet som overlærer

1. april 1966:

Tove Løve,	Socialforskningsinst., kaldet som skolepsykolog
------------	---

1. maj 1966:

Helle Birgit Barfod,	Lyngby-Taarbæk, kaldet som overlærer
----------------------	--------------------------------------

1. juni 1966:

Flem. Tommerup Jensen, Lyngby-Taarbæk, kaldet som overlærer
Helen Buus Jensen, - , - - -

1. juli 1966:

Richard Sund Nielsen, - , - - -
Ole Pagh Petersen, - , - - -

1. august 1966:

Aage Arendrup, - , - - -
Frede Bigum, - , - - -
Ove Djurhuus, - , - - -
Svend Børge Nielsen, - , - - -
Kirsten Christensen, - , - - -
Hans Moltved, København, - - -
Niels Sten Ingwersen, Gentofte, - - lærer
Jørgen Hermansen, Lyngby-Taarbæk, - - aspirant
Erik Brøndum Nielsen, - , - - -
Annelise Broberg, Holme-Tranbjerg, - - lærerinde
Helle Blinkenberg, Silkeborg Seminariums
Øvelsesskole, - - -
Marlis Bache Jensen, Lyngby-Taarbæk, - - -
Karen-Lise Blom, - , - - aspirant
Birte Boisen, - , - - -
Irene Jensen, - , - - -
Birgit Johansen, - , - - -
Bodil Knudsen, - , - - -
Annemette Lønborg-Jensen, - , - - -
Mette Ohrt, - , - - -
Jonna Løvdahl Petersen, - , - - -
Kirsten Pedersen, - , - - -
Annie Revsbech, - , - - -
Lene Stocker, - , - - -
Hanne Østergaard Madsen, - , - - -
Gurli Albæk Petersen, - , - - -
Jørgen Marcher, - , - - timelærer
Hedvig Christensen, - , - - timelær.inde

3. Afgang i skoleåret 1965-66.

- 26.10. 1965: overlærer Helga Bergmann – Baunegårdsskolen.
Afgået ved døden.
- 31.12. 1965: overlærer Erik Noe Aaberg – Engelsborgskolen.
Forflyttelse til Tårnby.
- 31.12. 1965: lærerinde Eva Engberg – Kongevejens skole.
Afsked efter ansøgning.
- 31.1 1966: lærerinde Ruth Grue – Kongevejens skole.
Afsked efter ansøgning.
- 28.2. 1966: lærerinde Agnete Borup – Fuglsanggårdsskolen.
Afsked efter ansøgning.
- 31.7. 1966: overlærer Hartvig Olsen – Engelsborgskolen.
Forflyttelse til Værløse.
- 31.7. 1966: lærer Mogens Kragh – Engelsborgskolen.
Afsked efter ansøgning.
- 31.7. 1966: lærer Arne Christensen – Ulrikkenborgskolen.
Forflyttelse til Hørsholm.
- 31.7. 1966: lærerinde Molli Molsing – Kongevejens skole.
Forflyttelse til Ballerup-Måløv.
- 31.7. 1966: lærerinde Eva Flyvholm Larsen – Trongårdsskolen.
Forflyttelse til Kerteminde.
- 31.7. 1966: lærer Ib Jan Mittet – Sorgenfriskolen.
Forflyttelse til Gladsaxe.

4. Lærerpersonele pr. 1. august 1966.

	Stilling ved skolen	Fødselsår og -dag	Dim.	Ansatter ^(*)	Lønningsanciennitet ^(**)
<i>Engelsborgskolen:</i>					
Valborg Olesen	skoleinspektør	8.9. 1909	1931	1.2. 1935	1.11. 1959
Henning Krogsholm	viceinspektør	8.9. 1924	1947	1.1. 1950	1.5. 1961
Carl Rasmussen	–	28.1. 1925	1952	1.1. 1954	1.3. 1963
Johannes Knudsen	overlærer	5.11. 1902	1923	1.2. 1925	1.4. 1955
Evald A. Hansen	–	25.4. 1910	1931	1.4. 1938	1.4. 1955
Aksel Fr. Jensen	–	19.3. 1905	1926	1.4. 1939	1.4. 1955
Gunnar Eschelund	–	27.6. 1917	1940	1.4. 1942	1.4. 1955
Axel Sander	–	29.3. 1920	1941	1.2. 1945	1.8. 1955
Niels Bjørn Galløe	–	13.7. 1921	1944	1.8. 1947	1.4. 1961
Erik Moikjær	–	2.8. 1916	1946	1.8. 1949	1.4. 1961
Arne Ydesen	–	25.3. 1924	1948	1.9. 1949	1.9. 1963
Laurits Albert Rasmussen	–	18.10. 1907	1928	1.8. 1950	1.8. 1957
Hakon Larsen	–	21.2. 1920	1942	1.8. 1952	1.4. 1961
Sigurd Thomsen	–	12.6. 1927	1949	1.8. 1951	1.5. 1964
Aage Vilhelm Arendrup	–	23.7. 1922	1952	1.12. 1955	1.8. 1966
Steffen Berg-Munch	lærer	1.1. 1930	1953	1.8. 1954	1.11. 1952
Ib Sven Christensen	–	21.1. 1931	1953	1.7. 1956	1.8. 1952
Benjamin A. Johs. Blomgren	–	25.6. 1931	1955	1.8. 1956	1.9. 1954
Steen Jørgensen	–	4.3. 1937	1958	1.8. 1960	1.8. 1958
Erling Frederiksen	–	4.4. 1926	1963	1.4. 1964	1.1. 1959
Henning Petersen	–	6.1. 1940	1963	1.5. 1964	1.8. 1962
A. M. D. Møller Mogensen	overlærer	12.4. 1901	1922	1.8. 1927	1.4. 1955
Mary M. C. D. Graversen	–	10.1. 1904	1926	1.4. 1931	1.4. 1955
Mary K. Dam Jensen	–	12.6. 1903	1928	1.11. 1935	1.4. 1955
Inger B. Kjær Hansen	–	9.10. 1908	1932	1.1. 1937	1.4. 1955
Hilda Banke	–	10.4. 1909	1933	1.2. 1937	1.4. 1955
Else Perch	–	17.8. 1910	1932	1.8. 1937	1.4. 1955
G. Kierulff-Frederiksen	–	6.3. 1908	1933	1.4. 1941	1.4. 1955
Käthe Folkmann	–	11.1. 1913	1935	1.4. 1942	1.4. 1955
K. Bjerg Nielsen	–	2.8. 1907	1928	1.4. 1945	1.4. 1955
Else Hansen	–	7.10. 1918	1941	1.1. 1946	1.8. 1955
Jytte Krogsholm	–	11.11. 1924	1948	1.1. 1949	1.8. 1962
Inger R. H. Schmidt	–	13.1. 1920	1944	1.8. 1953	1.4. 1961
Anne Kirsten Caning	lærerinde	23.7. 1931	1953	1.8. 1958	1.3. 1958
Laila Birgit Eigtved	–	14.4. 1936	1958	1.8. 1959	1.8. 1958
Hanne Henning Søeborg	–	22.6. 1938	1961	1.8. 1964	1.8. 1961

	Stilling ved skolen	Fødselsår og -dag	Dim.	Ansath ^{*)}	Lønnings- anciennitet ^{**)}
Lis Thuscher Engelstoft	lærerinde	27.1. 1937	1963	1.8. 1964	1.8. 1963
Irene Jensen	aspirant	16.12. 1942	1965	1.8. 1966	
<i>Ulvikkenborgskolen:</i>					
A. Nyvold	skoleinspektør	27.8. 1905	1926	1.4. 1931	1.3. 1953
Bunde Laurits Nielsen	viceinspektør	27.5. 1903	1924	1.8. 1936	1.4. 1955
S. H. Damsgaard Olsen	-	6.11. 1905	1926	1.1. 1936	1.4. 1955
Erik Jørgensen	overlærer	29.3. 1910	1937	1.4. 1939	1.4. 1955
Niels Børge Bay	-	8.1. 1922	1943	1.8. 1946	1.8. 1956
Arne Viggo Jensen	-	6.1. 1921	1944	1.8. 1946	1.8. 1957
Ib Andersen	-	22.3. 1922	1947	1.8. 1948	1.8. 1961
Ivan Andersen	-	26.1. 1921	1944	1.10. 1949	1.4. 1961
Johannes Hansen	-	27.2. 1915	1937	1.8. 1951	1.7. 1958
Gunnar Elmer	-	29.4. 1913	1936	1.8. 1952	1.7. 1958
Leonard Bohn	-	17.9. 1920	1942	1.8. 1952	1.4. 1961
Povl Bregning	-	27.10. 1921	1951	1.8. 1952	1.8. 1965
Erik Elten	-	7.5. 1929	1951	1.8. 1952	1.8. 1965
Ove Djurhuus	-	4.4. 1931	1952	1.8. 1953	1.8. 1966
Frede H. Bigum	-	29.1. 1927	1952	1.10. 1956	1.8. 1966
Chr. Adersen	lærer	2.10. 1928	1952	1.8. 1954	1.1. 1952
Kurt Andersen	-	18.2. 1927	1952	1.12. 1955	1.1. 1952
Erik Gjøe Geleff	-	20.12. 1929	1955	1.8. 1958	1.1. 1955
Anna Elmer	overlærer	14.7. 1907	1930	1.11. 1937	1.4. 1955
Esther Skou	-	10.12. 1919	1943	1.2. 1945	1.9. 1955
Inger Skovbølling Nielsen	-	22.6. 1923	1947	1.8. 1949	1.8. 1961
Marie Thøger	-	25.7. 1923	1946	1.11. 1951	1.4. 1962
Nina Elten	-	18.5. 1925	1947	1.8. 1954	1.1. 1962
Ingrid Berthelsen	-	17.2. 1923	1945	1.8. 1955	1.9. 1961
Inger Munkholm	-	6.9. 1924	1947	1.8. 1956	1.8. 1961
Kirsten Bodil Østrup	-	23.11. 1919	1943	1.11. 1957	1.10. 1960
Else Marie Nyvold	-	19.9. 1906	1927	1.8. 1961	1.4. 1955
Elisabeth Jørgensen	lærerinde	8.12. 1930	1951	1.8. 1953	1.10. 1954
Karen Margrethe Pedersen	-	1.11. 1927	1954	1.8. 1955	1.8. 1953
Marg. Tatjana Andreassen	-	15.5. 1930	1951	1.8. 1956	1.6. 1953
Jette Høeg Koch	-	14.9. 1933	1956	1.8. 1958	1.4. 1958
Edith Marie Pedersen	-	29.1. 1929	1957	1.8. 1961	1.4. 1958
Hanne Rude Helt	-	31.3. 1939	1962	1.8. 1964	1.8. 1962
Annelise Broberg	-	16.11. 1936	1959	1.8. 1966	1.8. 1959
Annie Revsbech	aspirant	13.7. 1932	1965	1.8. 1966	

	Stilling ved skolen	Fødselsår og -dag	Dim.	Ansath ^{*)}	Lønnings- anciennitet ^{**)}
<i>Lindegårdsskolen:</i>					
M. Erik Kann	skoleinspektør	16.10. 1909	1930	1.3. 1934	1.2. 1955
Karen M. Widding	viceinspektør	20.8. 1911	1933	1.6. 1936	1.4. 1955
Vagn Jakobsen	–	23.4. 1919	1942	1.12. 1943	1.4. 1955
Egon Håkonsson	overlærer	8.10. 1920	1942	1.12. 1943	1.8. 1955
Viggø Christiansen	–	27.9. 1920	1943	1.1. 1946	1.8. 1956
Henning Bacher	–	1.7. 1921	1944	1.1. 1946	1.8. 1956
Folmer Kromann Larsen	–	7.2. 1922	1944	1.8. 1950	1.4. 1961
Vagn Jørgen Hildebrandt	–	20.11. 1925	1947	1.8. 1950	1.8. 1965
Stanley Hansen	–	20.12. 1928	1949	1.8. 1951	1.1. 1964
Knud Lange	–	2.9. 1928	1950	1.8. 1952	1.12. 1964
Knud V. Jørgensen	–	6.12. 1928	1950	1.8. 1954	1.10. 1965
Erik F. H. Cramer	lærer	13.5. 1928	1953	1.8. 1955	1.8. 1952
Niels Erik Petersen	–	27.12. 1931	1954	1.8. 1957	1.4. 1958
Niels Holst	–	20.1. 1930	1956	1.8. 1957	1.4. 1958
Erik O. Larsen	–	17.10. 1933	1958	1.8. 1958	1.8. 1958
Mogens Andersen	–	26.3. 1935	1957	1.8. 1959	1.4. 1958
Palle Brinck Madsen	–	20.4. 1937	1959	1.8. 1961	1.8. 1961
Torsten Skovmand	–	17.5. 1939	1962	1.3. 1963	1.8. 1962
Ellen Mangor	overlærer	31.5. 1911	1932	1.4. 1940	1.4. 1955
Grete Jønsson	–	8.5. 1916	1940	1.12. 1943	1.4. 1955
Erna Mortensen	–	30.9. 1907	1928	1.8. 1946	1.8. 1957
Birgit Pagh Petersen	–	20.7. 1924	1948	1.1. 1949	1.8. 1962
Grethe Sørensen	–	10.12. 1924	1946	1.8. 1949	1.8. 1961
E. Vibeke Stig Hansen	–	13.11. 1910	1933	1.8. 1953	1.7. 1958
Grethe Skadhede Sørensen	–	19.1. 1922	1949	1.8. 1958	1.1. 1964
Karen Stock	lærerinde	6.2. 1917	1952	1.8. 1953	1.1. 1953
Anne Lise Jebsen	–	17.5. 1930	1954	1.8. 1955	1.10. 1955
Jytte Linnemann Krohn	–	8.7. 1917	1956	1.8. 1957	1.4. 1958
Birthe Refslund	–	12.5. 1935	1956	1.8. 1958	1.4. 1959
Tonni Djurhuus	–	2.6. 1932	1959	1.8. 1960	1.8. 1959
Lillian Birgit Jørgensen	–	6.6. 1936	1959	1.8. 1960	1.3. 1960
Astrid Olsen	–	4.2. 1933	1956	1.8. 1961	1.4. 1959
Kirsten Hyltoft	–	6.4. 1934	1956	1.8. 1964	1.8. 1958
Nina Steen Barslev	–	16.6. 1939	1963	1.8. 1964	1.8. 1963
Ingelise Christoffersen	–	14.6. 1938	1961	1.8. 1965	1.8. 1961
Lene Stocker	aspirant	12.11. 1941	1965	1.8. 1966	
<i>Hummeltofteskolen:</i>					
Rikard Dahl-Nielsen	skoleinspektør	25.3. 1921	1945	1.8. 1949	1.1. 1960

	Stilling ved skolen	Fødselsår og -dag	Dim.	Ansathet*)	Lønningsanciennitet**)
Aage Frede Johansen	viceinspektør	3.9. 1921	1943	1.1. 1946	1.8. 1956
Asger Flint	—	13.8. 1920	1955	1.1. 1956	1.6. 1960
H. Rahbek Schou	overlærer	17.1. 1914	1935	1.4. 1940	1.4. 1955
Rasmus Teglbjærg	—	27.10. 1917	1940	1.4. 1942	1.4. 1955
G. Hannibal Andersen	—	19.10. 1912	1944	1.8. 1947	1.4. 1961
Werner Duekjær	—	13.6. 1924	1946	1.4. 1948	1.9. 1961
Asgar Tormod Pedersen	—	11.11. 1924	1947	1.8. 1955	1.8. 1961
Carl B. Jakobsen	—	18.10. 1904	1929	1.8. 1952	1.5. 1963
Erik Poulsen	—	30.4. 1926	1951	1.8. 1953	1.8. 1965
Johs. Kristian Fauring	—	1.3. 1928	1950	1.8. 1956	1.9. 1964
Jørgen Holst	—	2.11. 1928	1950	1.8. 1952	1.10. 1965
Flem. Tommerup Jensen	—	10.1. 1927	1952	1.8. 1955	1.6. 1966
Laur. Johs. Lønstrup Bødker	—	10.6. 1930	1951	1.8. 1956	1.1. 1966
Svend Børge Nielsen	—	5.11. 1923	1952	1.8. 1956	1.8. 1966
Arne Hjeds	lærer	12.8. 1928	1950	1.8. 1953	1.1. 1952
Peder Sørensen	—	1.8. 1923	1953	1.8. 1954	1.8. 1952
Preben Knudsen Christensen	—	4.8. 1923	1953	1.8. 1954	1.8. 1952
Jørgen Søgaard	—	25.1. 1927	1953	1.8. 1954	1.8. 1952
Erik Toubro	—	4.12. 1927	1953	1.8. 1954	1.1. 1953
H. V. Stoklund Johansen	—	1.2. 1931	1953	1.8. 1956	1.8. 1952
Bent Aage Madsen	—	25.9. 1930	1953	1.8. 1959	1.1. 1953
Carl Erik Søeborg	—	12.2. 1937	1959	1.8. 1961	1.8. 1959
Per Carl Gossmann	—	23.5. 1937	1959	1.8. 1961	1.8. 1959
Inger Raaschou	overlærer	20.1. 1899	1927	1.3. 1934	1.4. 1955
Else Johansen	—	18.7. 1922	1944	1.1. 1949	1.11. 1962
Esther Lange Møller	—	25.5. 1923	1944	1.8. 1951	1.4. 1961
Edith Meilstrup-Olsen	—	1.12. 1926	1949	1.8. 1951	1.8. 1963
Rigmor Bohn Christiansen	—	25.3. 1922	1947	1.8. 1954	1.8. 1961
Anna M. Nyholm Møller	—	11.9. 1926	1948	1.8. 1954	1.8. 1962
Ulla Adersen	lærerinde	18.7. 1931	1952	1.8. 1953	1.1. 1955
Birgit Væring	—	24.6. 1931	1953	1.1. 1954	1.8. 1955
Molly Hansen	—	30.6. 1929	1953	1.8. 1954	1.9. 1953
Tove Jørgensen	—	23.4. 1932	1953	1.8. 1955	1.8. 1955
Karen Elise Barsted	—	9.3. 1925	1954	1.8. 1956	1.8. 1953
Kirsten Eriksen	—	18.7. 1932	1955	1.8. 1956	1.8. 1957
Kirsten Kjersgård Hansen	—	30.10. 1933	1955	1.8. 1956	1.8. 1957
Else Lebel	—	26.9. 1929	1955	1.8. 1957	1.2. 1956
Grethe Wiegandt	—	25.11. 1933	1955	1.8. 1957	1.8. 1957
Antonia Munch	—	3.4. 1934	1955	1.8. 1957	1.8. 1957
Gerd Hansen	—	29.2. 1936	1958	1.8. 1959	1.8. 1960

	Stilling ved skolen	Fødselsår og -dag	Dim.	Ansatter*)	Lønnings-anciennitet**)
Rebekka Kjærgaard	lærerinde	19.10. 1915	1941	1.8. 1962	1.2. 1957
Jytte Armstrong Nielsen	-	27.3. 1936	1960	1.8. 1962	1.8. 1960
Inge Solveig Hermansen	-	27.6. 1938	1963	1.8. 1964	1.8. 1963
Bodil Ovesen	-	6.4. 1923	1947	1.8. 1965	1.4. 1962
Helle Blinkenberg	-	17.5. 1939	1962	1.8. 1966	1.8. 1963
<i>Virum skole:</i>					
Ejner Steen Rosdahl	skoleinspektør	9.7. 1911	1937	1.5. 1938	1.4. 1958
Jens Chr. Jensen	viceinspektør	7.2. 1898	1927	1.12. 1930	1.4. 1955
Poul Petersen Mondahl	-	27.6. 1918	1940	1.12. 1943	1.4. 1955
Ole Sørensen	overlærer	26.4. 1916	1939	1.7. 1943	1.4. 1955
Olaf Nøsted	-	1.8. 1919	1941	1.12. 1943	1.8. 1955
Hans Søgård Jensen	-	28.6. 1919	1942	1.8. 1946	1.8. 1956
Povl J. M. Petersen	-	21.10. 1920	1942	1.8. 1946	1.11. 1956
Johan Jørgensen	-	26.9. 1922	1944	1.8. 1947	1.4. 1961
Mogens Chr. Janns	-	24.7. 1924	1947	1.8. 1949	1.9. 1961
Børge I. Jørgensen	-	9.8. 1927	1949	1.8. 1950	1.6. 1963
Chr. Rahbek Ralund	-	10.2. 1919	1941	1.8. 1951	1.11. 1958
Ejler Møller	-	1.4. 1923	1947	1.8. 1951	1.8. 1961
Robert Rørmose Jensen	-	21.9. 1923	1948	1.8. 1953	1.2. 1963
Karl Ejner K. Nielsen	-	18.8. 1922	1946	1.8. 1958	1.4. 1961
Hans Aa. Bygvraa Dall	-	14.9. 1927	1950	1.8. 1951	1.2. 1965
Svend Thurlow	-	3.10. 1924	1951	1.8. 1953	1.2. 1966
Hans-Jürgen Fischer	lærer	28.4. 1932	1954	1.8. 1956	1.11. 1956
Christen Kjeld Andersen	-	3.6. 1929	1957	1.8. 1957	1.4. 1958
Niels Peder Hansen	-	28.4. 1935	1957	1.8. 1957	1.4. 1958
Poul Erik Olesen	-	28.8. 1933	1956	1.8. 1958	1.4. 1958
Leif Nielsen	-	24.4. 1932	1958	1.8. 1958	1.8. 1958
Vagn Aage Andersen	-	16.10. 1937	1959	1.8. 1959	1.10. 1959
John Andersen	-	17.11. 1933	1958	1.8. 1960	1.10. 1959
Jørn Baltzer	-	27.12. 1936	1960	1.3. 1963	1.12. 1961
Villy Bay Hansen	aspirant	21.3. 1938	1965	1.8. 1965	
Henning Nykær Jørgensen	-	5.2. 1940	1963	1.11. 1965	
Ruth Heide Møller	overlærer	4.5. 1902	1926	1.4. 1940	1.4. 1955
K. M. Winther-Rasmussen	-	24.4. 1917	1939	1.4. 1941	1.4. 1955
Helene Skaftø	-	17.11. 1912	1939	1.4. 1942	1.4. 1955
R. Just Søndergaard	-	24.9. 1917	1939	1.2. 1944	1.4. 1955
Agnes Mondahl	-	22.10. 1919	1941	1.2. 1945	1.8. 1956
I. Willemoes Søderberg	-	23.11. 1920	1944	1.8. 1947	1.4. 1964
Anna Vigild	-	24.11. 1919	1941	1.4. 1948	1.4. 1961

	Stilling ved skolen	Fødselsår og -dag	Dim.	Ansath ^(*)	Lønnings-anciennitet ^(**)
Karen Bruun	overlærer	14.11. 1922	1946	1.1. 1949	1.4. 1961
Rigmor Voldum Asholt	—	15.11. 1922	1946	1.8. 1949	1.4. 1961
Grethe Aase Nielsen	—	19.8. 1917	1939	1.8. 1955	1.4. 1961
Helen Tommerup Jensen	—	13.3. 1928	1952	1.8. 1955	1.6. 1966
Kirsten Madsen	lærerinde	13.4. 1931	1953	1.8. 1955	1.11. 1957
Hanne Bohr	—	31.7. 1926	1960	1.8. 1960	1.8. 1960
Jytte Mark	—	22.10. 1933	1958	1.1. 1961	1.9. 1959
Hanne Søndergaard Jensen	—	20.2. 1936	1959	1.8. 1961	1.8. 1961
Nina Bossen Jensen	—	4.2. 1937	1960	1.11. 1961	1.8. 1960
Elisabeth Kiil	—	12.4. 1916	1938	1.8. 1962	1.8. 1953
Kirsten Andersson	—	26.1. 1932	1960	1.8. 1962	1.8. 1962
Edith Rode	—	9.2. 1934	1961	1.4. 1964	1.8. 1961
Karen Hylleberg Kristensen	—	29.11. 1934	1958	1.8. 1965	1.8. 1959
Betty Jønsson	aspirant	4.5. 1935	1960	1.8. 1965	
Gurli Albæk Petersen	—	6.12. 1940	1964	1.8. 1966	
Birte Ulf Boisen	—	4.5. 1939	1965	1.8. 1966	
Annemette Lønborg-Jensen	—	22.12. 1942	1965	1.8. 1966	
<i>Fuglsanggårdsskolen:</i>					
A. Winther-Rasmussen	skoleinspektør	8.10. 1917	1939	1.12. 1940	1.4. 1958
Mogens Kaae Trige	viceinspektør	5.4. 1927	1949	1.8. 1951	1.8. 1959
Fredlev Bruun Nielsen	—	23.3. 1919	1941	1.8. 1957	1.6. 1959
Sv. E. K. Søndergård	overlærer	24.6. 1912	1934	1.4. 1938	1.4. 1955
Vagn Barkholt Ovesen	—	8.1. 1914	1943	1.5. 1948	1.5. 1958
Erik Johs. Abrahamsen	—	19.5. 1920	1946	1.8. 1949	1.8. 1962
Johannes Olsen	—	20.3. 1922	1944	1.4. 1950	1.4. 1961
Knud Ole Christiansen	—	11.12. 1927	1949	1.8. 1951	1.5. 1965
Hans Bo Nielsen	—	23.6. 1929	1951	1.8. 1953	1.8. 1965
Gunnar Selmer Krogh	lærer	13.6. 1924	1953	1.8. 1954	1.8. 1952
Bent Kappel Skovlund	—	12.6. 1933	1955	1.8. 1957	1.4. 1958
Torben Philipson	—	23.7. 1928	1958	1.8. 1958	1.8. 1958
Elo Hannibal Jensen	—	2.11. 1933	1958	1.8. 1958	1.8. 1958
William Boye Petersen	—	4.2. 1930	1956	1.8. 1959	1.4. 1958
Mogens Christen Bentkjær	—	30.1. 1928	1959	1.8. 1959	1.6. 1959
Knud Dirch Wagner	—	19.9. 1934	1958	1.8. 1959	1.8. 1958
Ivan Jørgen Østergaard	—	23.10. 1936	1959	1.8. 1959	1.8. 1959
Benny Osmark	—	6.2. 1937	1958	1.8. 1960	1.8. 1958
Vagn Jul Frederiksen	—	11.3. 1937	1959	1.8. 1961	1.8. 1960
Ib Bork	—	8.7. 1935	1963	1.4. 1964	1.8. 1963
Jørgen Hermansen	aspirant	22.4. 1939	1963	1.8. 1965	

	Stilling ved skolen	Fødselsår og -dag	Dim.	Ansatter*)	Lønningsanciennitet**)
Kirsten Cecilia Søgård Jensen	overlærer	21.6. 1925	1948	1.8. 1950	1.1. 1963
Helle Birgit Barfod	—	1.12. 1928	1951	1.8. 1952	1.5. 1966
Aase Pedersen	—	25.4. 1926	1949	1.8. 1955	1.8. 1963
Louise Christine Bay	—	12.8. 1920	1943	1.8. 1957	1.10. 1965
Jytte Anni Vodder	—	26.10. 1927	1950	1.8. 1959	1.1. 1965
Elga Otto	lærerinde	8.12. 1931	1953	1.8. 1954	1.8. 1955
Jytte Arrøe	—	16.5. 1921	1954	1.8. 1955	1.2. 1954
Birgit Ulla Håkonsson	—	21.6. 1931	1954	1.8. 1955	1.1. 1957
Inger Margrethe Hjermov	—	29.6. 1930	1954	1.8. 1955	1.11. 1957
Ulla Skovlund	—	11.11. 1933	1955	1.8. 1957	1.1. 1958
Bente Alice Rasmussen	—	22.6. 1933	1955	1.8. 1958	1.2. 1958
Stella Nilsson	—	3.12. 1914	1937	1.8. 1959	1.3. 1954
Agnete Rif	—	15.10. 1934	1958	1.8. 1959	1.8. 1958
Karin Winnie Kaiser	—	2.9. 1934	1958	1.8. 1959	1.6. 1958
Bente Schelde Johansen	—	19.2. 1936	1958	1.8. 1959	1.8. 1958
Grethe Lauridsen	—	4.5. 1918	1959	1.8. 1959	1.8. 1959
Inger Holm Jensen	—	5.8. 1921	1945	1.8. 1961	1.1. 1954
Inge Marie Palludan	—	6.1. 1938	1960	1.11. 1961	1.9. 1960
Marianne Udsen	—	13.6. 1938	1961	1.8. 1964	1.8. 1961
Bodil Bjerre Knudsen	aspirant	22.9. 1941	1964	1.8. 1966	
Kirsten M. Pedersen	—	25.9. 1926	1965	1.8. 1966	
Karen-Lise Blom	—	4.6. 1942	1965	1.8. 1966	
Hedvig M. Christensen	timelærerinde	1.8. 1938	1961	1.8. 1966	
<i>Kongevejens skole:</i>					
Edvard Robert Ziegler	skoleinspektør	11.3. 1910	1932	1.4. 1938	1.1. 1956
Svend V. Søderberg	viceinspektør	27.3. 1914	1936	1.4. 1938	1.4. 1955
Hiakon Lauridsen	—	26.10. 1912	1939	1.4. 1940	1.4. 1955
Vagn Nielsen	overlærer	12.5. 1918	1941	1.12. 1943	1.4. 1955
K. E. Teglbjærg	—	16.7. 1923	1945	1.8. 1946	1.1. 1958
V. Skaftø	—	9.1. 1912	1939	1.10. 1947	1.12. 1955
Olav Bruun	—	21.1. 1923	1945	1.8. 1948	1.4. 1961
Gunnar Borup Jensen	—	11.9. 1920	1947	1.8. 1949	1.8. 1961
Hans Bohn Christiansen	—	19.1. 1923	1947	1.8. 1949	1.8. 1961
Leif Hindsgaul	—	12.9. 1927	1949	1.8. 1950	1.8. 1963
Richard Sund Nielsen	—	7.8. 1928	1951	1.8. 1953	1.7. 1966
Knud Holm	lærer	8.4. 1927	1952	1.8. 1956	1.1. 1952
Anders Esper Larsen	—	29.12. 1934	1958	1.8. 1958	1.8. 1958
Kaare Jesper Sandvad	—	23.11. 1934	1959	1.8. 1959	1.8. 1959
Erik Spahn	—	7.10. 1934	1960	1.8. 1961	1.8. 1960

	Stilling ved skolen	Fødselsår og -dag	Dim.	Ansath ^{*)}	Lønnings- anciennitet ^{*)}
Tonny Jensen	timelærer	8.12. 1942	1965	1.8. 1965	
Inga E. C. Hejgaard	overlærer	2.7. 1908	1930	1.4. 1938	1.4. 1955
Grete Rubak	-	11.12. 1913	1935	1.4. 1939	1.4. 1955
Sofie Lollike	-	31.3. 1912	1933	1.4. 1940	1.4. 1955
Anne M. Skov	-	6.8. 1913	1937	1.4. 1940	1.4. 1955
A. Korsholm Nielsen	-	30.1. 1922	1945	1.8. 1947	1.4. 1961
Eva Nielsen	-	10.3. 1920	1946	1.8. 1948	1.3. 1964
Inge Rossing	-	20.5. 1919	1942	1.8. 1952	1.8. 1965
Esther Søndergaard	lærerinde	23.3. 1929	1952	1.8. 1953	1.9. 1954
Aase Bech	-	20.9. 1920	1954	1.8. 1955	1.1. 1954
Else Thejll Bille	-	21.9. 1919	1959	1.8. 1959	1.8. 1959
Esther Mackeprang	-	19.4. 1936	1959	1.8. 1961	1.8. 1959
Hanne Pedersen	-	8.8. 1937	1959	1.8. 1961	1.8. 1959
Else Margrethe Knudsen	-	12.9. 1930	1959	1.8. 1962	1.8. 1959
Lieselotte Fischer-Rasmussen	-	5.5. 1936	1960	1.8. 1962	1.8. 1962
Lis Nielsen	-	28.9. 1937	1961	1.8. 1962	1.8. 1961
Kirsten Baltzer	-	7.1. 1941	1963	1.8. 1964	1.8. 1963
Anne-Marie Nielsen	-	11.7. 1941	1964	1.8. 1965	1.8. 1964
Gudrun Sodemann	-	9.11. 1941	1964	1.8. 1965	1.8. 1964
Birgit Johansen	aspirant	29.11. 1936	1965	1.8. 1966	
<i>Lundtofte skole:</i>					
Jørgen Stig Hansen	skoleinspektør	9.7. 1901	1926	1.8. 1953	1.8. 1956
A. Colding-Jørgensen	viceinspektør	12.8. 1907	1932	1.2. 1935	1.4. 1955
Bruno O. Lindstrøm	-	28.11. 1909	1931	1.2. 1935	1.4. 1955
Holger Jørgensen	-	10.7. 1917	1942	1.8. 1946	1.8. 1957
Tage Hansen	overlærer	22.12. 1925	1948	1.8. 1954	1.11. 1962
Folke Svane	-	17.12. 1927	1950	1.8. 1952	1.8. 1964
Bent Brogaard	-	21.3. 1925	1951	1.8. 1952	1.8. 1965
Ole Pagh Petersen	-	20.9. 1923	1952	1.8. 1954	1.7. 1966
Keld Toftgaard Jørgensen	lærer	4.10. 1929	1951	1.8. 1953	1.6. 1952
Svend E. Kjeldgaard	-	22.7. 1929	1952	1.8. 1954	1.9. 1953
Bent Lihn Nielsen	-	27.7. 1927	1953	1.8. 1954	1.8. 1952
Vagn Mathiasen	-	10.9. 1931	1953	1.8. 1954	1.8. 1952
Bent Kølvig	-	28.4. 1933	1954	1.8. 1955	1.8. 1956
Bent Pedersen	-	4.9. 1930	1952	1.8. 1956	1.1. 1954
Tom Wiegandt	-	2.6. 1933	1955	1.8. 1956	1.8. 1954
Søren Bruun	-	19.4. 1920	1957	1.8. 1957	1.4. 1958
Leif Elvang	-	13.8. 1935	1957	1.6. 1958	1.4. 1958
Per Mackeprang	-	23.12. 1927	1959	1.8. 1959	1.8. 1959

	Stilling ved skolen	Fødselsår og -dag	Dim.	Ansath ^{*)}	Lønnings-anciennitet ^{**)}
Palle Borup	overlærer	20.7. 1933	1959	1.8. 1960	1.8. 1959
Arne Krøyer	–	21.11. 1931	1961	1.11. 1961	1.8. 1961
Flemming Vive Larsen	–	14.4. 1938	1960	1.8. 1962	1.8. 1960
Benny Gensbøl	–	15.8. 1933	1955	1.8. 1965	1.8. 1957
Flemming Dal Nielsen	timelærer	24.8. 1942	1965	1.8. 1965	
Asta Lundgaard	overlærer	21.4. 1906	1928	1.5. 1933	1.4. 1955
Marie Koefoed	–	1.2. 1921	1942	1.8. 1953	1.4. 1961
Kirsten Korntved	–	7.2. 1928	1949	1.8. 1953	1.2. 1964
Karen Pedersen	–	17.10. 1923	1947	1.8. 1955	1.9. 1963
Ellen Breinholt	–	18.6. 1922	1946	1.12. 1955	1.1. 1963
Maren Poulsen	–	10.1. 1924	1946	1.8. 1961	1.8. 1961
Gunild Vejlbj Hansen	–	11.3. 1928	1950	1.8. 1958	1.9. 1964
Aase Rühmann	lærerinde	4.5. 1927	1950	1.8. 1952	1.6. 1952
Fro Galskov	–	18.12. 1931	1952	1.8. 1954	1.1. 1955
Annelise Brogaard	–	26.2. 1930	1953	1.8. 1955	1.7. 1956
Kirsten Bjerregaard Krøyer	–	7.3. 1932	1955	1.8. 1957	1.1. 1958
Ellen Vibeke Sørensen	–	21.3. 1933	1956	1.8. 1958	1.4. 1958
Inger Hald	–	28.3. 1935	1956	1.8. 1958	1.5. 1958
Vivian Svane	–	13.12. 1935	1957	1.8. 1958	1.4. 1958
Ellen Hanne Jagd Jensen	–	18.4. 1936	1957	1.8. 1958	1.4. 1958
Ella Thomsen	–	3.4. 1928	1958	1.8. 1959	1.8. 1958
Jette Merete Kjeldgaard	–	5.5. 1933	1958	1.8. 1959	1.8. 1958
Anne Lise Bøje Hagedorn	–	14.9. 1936	1958	1.8. 1959	1.9. 1958
Ellen Elisabeth Varming	–	5.5. 1933	1954	1.6. 1960	1.1. 1957
Ruth Johanne Herold	–	26.4. 1907	1932	1.8. 1962	1.12. 1952
Lizzie Kattrup Frandsen	–	18.9. 1930	1951	1.8. 1962	1.7. 1953
Lisa Vest Kjærns	–	26.9. 1936	1960	1.8. 1962	1.8. 1960
Eva Rendtorff	–	7.10. 1935	1958	1.3. 1963	1.3. 1960
Jonna Løvdahl Pedersen	aspirant	9.7. 1942	1965	1.8. 1966	

Trøngårdsskolen:

Johannes P. Lollike	skoleinspektør	26.7. 1911	1932	1.2. 1935	1.4. 1958
Mogens B. Brandt	viceinspektør	18.9. 1920	1942	1.2. 1945	1.8. 1955
Hans-Henrik Weiergang	–	5.4. 1927	1948	1.8. 1951	1.8. 1964
Torben H. Bekner	overlærer	19.12. 1927	1951	1.8. 1953	1.1. 1966
Aksel Thorkild Basland	–	6.11. 1916	1939	1.8. 1960	1.8. 1957
Chresten Skov	–	3.10. 1926	1949	1.8. 1960	1.8. 1963
Mogens Sandersen	–	7.6. 1924	1948	1.8. 1961	1.1. 1965
Oluf Verner Mogensen	–	24.2. 1921	1947	1.8. 1965	1.9. 1961
Hans Chr. Eskildsen	lærer	26.9. 1929	1953	1.8. 1955	1.8. 1952

	Stilling ved skolen	Fødselsår og -dag	Dim.	Ansath ^{*)}	Lønnings- anciennitet ^{**)}
Sten-Tolle Bay	lærer	28.4. 1933	1955	1.8. 1956	1.6. 1958
Ib Radoor Paulsen	-	18.2. 1935	1957	1.8. 1958	1.4. 1958
Hans Werner Rasmussen	-	30.1. 1934	1958	1.8. 1958	1.8. 1958
Christian Frisch	-	11.4. 1937	1959	1.8. 1959	1.8. 1959
Henning Jørgensen	-	6.1. 1935	1956	1.8. 1960	1.11. 1959
Erik Maltbæk	-	25.9. 1922	1960	1.8. 1960	1.8. 1960
Preben Gram Frandsen	-	6.2. 1926	1953	1.8. 1961	1.8. 1953
Hans Chr. Møller Christiansen	-	5.11. 1936	1959	1.8. 1961	1.8. 1959
Daniel Skifte	-	1.2. 1936	1961	1.11. 1961	1.8. 1961
Carl Chr. Dalgaard	-	23.5. 1927	1962	1.3. 1963	1.8. 1959
Erik Hjorth Nielsen	-	13.7. 1937	1962	1.3. 1963	1.8. 1962
Ole V. Tjørnov	-	12.1. 1936	1963	1.4. 1964	1.8. 1963
Erik Brøndum Nielsen	aspirant	24.1. 1936	1966	1.8. 1966	
Jørgen Marcher	timelærer	28.8. 1942	1966	1.8. 1966	
Inge Gurli Holden Nielsen	overlærer	17.2. 1928	1951	1.8. 1956	1.8. 1965
Kirsten Nikoline Sørensen	-	26.10. 1923	1948	1.8. 1965	1.4. 1964
Eva Corbignot	lærerinde	19.9. 1931	1955	1.8. 1957	1.2. 1959
Ulla Larsen	-	29.3. 1936	1958	1.8. 1959	1.8. 1958
Inge Thurmann	-	17.2. 1937	1958	1.8. 1960	1.10. 1958
Jo Holst	-	3.5. 1934	1960	1.8. 1960	1.8. 1960
Gudrun Hansen	-	15.12. 1936	1959	1.8. 1960	1.8. 1960
Aase Lundmark Jensen	-	22.9. 1931	1952	1.8. 1961	1.6. 1958
Ingelise Holm	-	24.4. 1933	1955	1.8. 1961	1.1. 1958
Beret Petersen	-	14.3. 1936	1959	1.8. 1961	1.8. 1959
Marie Juhl Petersen	-	20.8. 1932	1960	1.8. 1961	1.8. 1960
Birgitte Wilbek	-	28.11. 1928	1953	1.8. 1962	1.8. 1957
Ruth Annelise Pedersen	-	19.5. 1935	1958	1.8. 1962	1.5. 1959
Ulla Birthe Geisler	-	8.7. 1937	1960	1.8. 1962	1.8. 1960
Ellen Holtet	-	16.8. 1927	1950	1.8. 1962	1.7. 1961
Lise Dorthea Toft	-	31.12. 1917	1961	1.8. 1962	1.8. 1961
Merete Dahl	-	2.5. 1921	1945	1.8. 1962	1.3. 1962
Kirsten Schmidt	-	19.7. 1939	1962	1.8. 1964	1.8. 1962
Birgit Rostrup-Nielsen	-	2.10. 1938	1962	1.8. 1965	1.8. 1962
Lene Dam Jensen	-	27.6. 1940	1963	1.8. 1965	1.8. 1963
Mette Ohrt	aspirant	14.5. 1940	1965	1.8. 1966	
<i>Taarbæk skole:</i>					
Johs. P. Olsen	skoleinspektør	26.6. 1901	1922	1.8. 1924	1.4. 1952
Gunnar Cruusberg	overlærer	7.2. 1905	1927	1.3. 1934	1.4. 1955
H. Bollerup Jensen	-	25.10. 1913	1936	1.4. 1939	1.4. 1955

	Stilling ved skolen	Fødselsår og -dag	Dim.	Ansath*)	Lønnings-anciennitet**)
Johannes Schultz	overlærer	18.11. 1916	1940	1.8. 1948	1.6. 1956
Mogens Jörslov	-	25.7. 1923	1946	1.8. 1959	1.4. 1961
Ib Aage Storm	lærer	7.8. 1923	1953	1.8. 1954	1.8. 1952
Erling Toldam	-	23.9. 1930	1953	1.1. 1956	1.6. 1954
Dagmar Lyngh-Larsen	overlærer	10.9. 1906	1929	1.3. 1933	1.4. 1955
Meta Håkonsson	-	19.4. 1914	1938	1.12. 1940	1.4. 1955
Else Møller	-	24.11. 1923	1947	1.8. 1948	1.8. 1961
Agnete Gottlieb Hansen	-	5.7. 1921	1952	1.8. 1952	1.6. 1964
Jytte Christensen	lærerinde	21.3. 1934	1956	1.8. 1958	1.4. 1958
Anna Marie Tesch Jensen	-	28.12. 1918	1959	1.8. 1960	1.8. 1959
<i>Baunegårdsskolen:</i>					
Erik Christensen	skoleinspektør	10.3. 1926	1948	1.8. 1954	1.8. 1964
Svend G. Hansen	overlærer	3.12. 1902	1925	1.8. 1927	1.4. 1955
J. Lebech	-	11.9. 1906	1928	1.12. 1931	1.4. 1955
Bent Plenge Wallenström	-	9.6. 1922	1946	1.8. 1948	1.8. 1961
Kaj Frimann Hansen	-	21.5. 1926	1950	1.8. 1951	1.6. 1965
Niels Sten Ingwersen	lærer	24.3. 1938	1961	1.8. 1966	1.8. 1961
Else Musaeus Jensen	overlærer	19.6. 1925	1948	1.8. 1965	1.12. 1964
Kirsten Christensen	-	3.5. 1922	1951	1.8. 1966	1.8. 1965
Agnete Brandt	lærerinde	7.6. 1918	1948	1.6. 1960	1.10. 1959
Grethe Eller	-	13.6. 1923	1950	1.8. 1964	1.1. 1956
Marlis Bache Jensen	-	20.8. 1931	1954	1.8. 1966	1.2. 1957
Hanne Østergaard Madsen	aspirant	19.2. 1940	1962	1.8. 1966	
<i>Sorgenfriskolen:</i>					
Børge Jørgensen	skoleinspektør	20.7. 1907	1932	1.2. 1935	1.4. 1952
Hans Christensen	viceinspektør	11.7. 1919	1941	1.2. 1945	1.8. 1955
Palle Mitchell	overlærer	23.2. 1926	1951	1.8. 1953	1.1. 1966
Hans C. Maltved	-	22.7. 1925	1950	1.8. 1966	
Bent Erik Thurmann	lærer	7.3. 1937	1958	1.8. 1959	1.8. 1958
Jørgen Nygaard Markussen	-	12.7. 1934	1959	1.8. 1959	1.8. 1959
G. Isted Ludvigsen	-	8.4. 1937	1959	1.8. 1960	1.8. 1959
Ole Herp	-	11.3. 1929	1961	1.8. 1961	1.8. 1961
Svend Udsen	-	30.4. 1938	1961	1.8. 1961	1.8. 1961
Carl-Edward Hedelund	-	14.3. 1941	1963	1.6. 1964	1.8. 1963
Lise Kværndrup	overlærer	30.11. 1916	1940	1.2. 1945	1.8. 1955
Rina Tommerup Jensen	-	17.11. 1916	1940	1.8. 1946	1.8. 1957
Kirsten Jakobsen	-	9.1. 1922	1944	1.8. 1946	1.8. 1957
Ellinor Tromholt Larsen	lærerinde	14.5. 1922	1950	1.8. 1957	1.3. 1955

	Stilling ved skolen	Fødselsår og -dag	Dim.	Ansath ^{*)}	Lønnings- anciennitet ^{**)}
Else Gudrun Jeppesen	lærerinde	7.10. 1920	1944	1.8. 1959	1.12. 1956
Gunver Mygind Mikkelsen	—	28.4. 1920	1959	1.8. 1959	1.6. 1959
Anne Margrethe Rasborg	—	11.2. 1924	1961	1.8. 1961	1.8. 1961
<i>Skolepsykologer:</i>					
Hans Arne Søgård	ledende skolepsykolog	27.9. 1912	1935	1.2. 1945	1.2. 1958
Grete Skafte	skolepsykolog	27.5. 1929	1954	1.8. 1955	1.8. 1965
Ole Warming	—	24.3. 1929	1953	1.8. 1956	1.8. 1960
Knud Erik Bang	—	29.6. 1925	1949	1.8. 1957	1.8. 1963
Arne Stenbæk	—	17.5. 1918	1941	1.8. 1958	1.8. 1958
Niels Ole Brandt Johansen	—	21.2. 1934	1955	1.8. 1959	1.12. 1962
Tove Løve	—	22.11. 1936	1959	1.4. 1966	1.4. 1966
<i>Talekonsulent:</i>					
Else Inga Nilsson	talekonsulent	10.8. 1917	1939	1.1. 1956	1.7. 1958
<i>Ervhvervskonsulent:</i>					
Eyvin Hauberg Frederiksen	erhvervs- konsulent	30.6. 1928	1951	1.8. 1952	1.2. 1964
<i>Aften- og ungdomsskoler:</i>					
Benny Lyngsie	skoleinspektør	8.12. 1923	1945	1.12. 1963	1.12. 1963
Egon Nordahl	viceinspektør	24.12. 1927	1964	1.2. 1966	1.2. 1966

*) Første ansættelse her i kommunen i en timelærer- eller fast stilling.

***) I h. t. lov af 7. juni 1958 om lønninger m. m. til folkeskolens lærere.

5. Skolebetjente pr. 1. august 1966:

Engelsborgskolen: Henry H. Rasmussen. Ansat 1. april 1957.
 Ulrikkenborgskolen: Jens Hansen Beck. Ansat 1. december 1951.
 Lindegårdsskolen: Einar M. Nielsen. Ansat 1. juni 1961.
 Hummeltofteskolen: Sigfred Rem Mathiasen. Ansat 1. juni 1953.
 Virum skole: Axel Carlsson. Ansat 1. maj 1944.
 Fuglsangårdsskolen: Peer S. Albeck. Ansat 1. august 1958.
 Kongevejens skole: Valdemar Andersen. Ansat 1. januar 1942.

Lundtofte skole: Leif Lundstrøm. Ansat 1. august 1956.
Trongårdsskolen: Jens Chr. Nielsen. Ansat 1. august 1959.
Taarbæk skole: Svend A. Brøsch. Ansat 1. december 1932.
Baunegårdsskolen: John Sutherland. Ansat 1. november 1964.
Sorgenfriskolen: Robert S. Keller. Ansat 1. august 1958.

6. *Jubilæer.*

25 års ansættelse ved kommunens skolevæsen.

1. december 1965: Aksel Jørgen Winther-Rasmussen.
Skoleinspektør A. Winther-Rasmussen blev den 1. december 1940 ansat som timelærer ved Kongevejens skole og blev den 1. august 1957 overflyttet til Fuglsanggårdsskolen.

Den 1. april 1959 blev han udnævnt til skoleinspektør ved Fuglsanggårdsskolen.

1. december 1965: Fru Meta Kristine Håkonsson.
Overlærer, fru Meta Håkonsson blev den 1. december 1940 ansat som timelærerinde ved Taarbæk skole, hvor hun har virket i alle 25 år.

1. april 1966: Fru Gudrun Kierulff-Frederiksen.
Overlærer, fru Gudrun Kierulff-Frederiksen blev den 1. april 1941 ansat som timelærerinde ved Engelsborgskolen, hvor hun har virket i alle 25 år.

1. april 1966: Fru Karen Margrete Winther-Rasmussen.
Overlærer, fru Karen Winther-Rasmussen blev den 1. april 1941 ansat som timelærerinde ved Virum skole, hvor hun har virket i alle 25 år.

Aften- og ungdomsskoler m. v.

Kommunens administration vedr. aftenskole-, aftenhøjskole-, ungdomsskole- og klubvirksomhed er henlagt under aftenskoleinspektørens kontor, Lyngby Torv 3.

Kontorets leder: Aftenskoleinspektør B. Lyngsie.

A. LTK's ungdomsskole 1965-66

Indmeldelserne til ungdomsskolen fandt sted omkring 1. september, og undervisningen begyndte medio september og sluttede ultimo marts.

I 1943/44 indmeldtes 98 elever
I 1954/55 - 209 -
I 1961/62 - 644 -
I 1962/63 - 914 -
I 1963/64 - 1093 -
I 1964/65 - 952 -
I 1965/66 - 652 -

De i 1965/66 indmeldte 652 elever, 173 mandlige og 479 kvindelige, blev undervist på i alt 47 hold.

	Antal hold	Antal timer	Antal elever		I alt
			Dreng	Piger	
<i>Frøveforberedende fag:</i>					
Moderne Husførelse I	1	152 ^{1/2}		11	11
Moderne Husførelse II	1	162		9	9
<i>Almene fag:</i>					
Dansk/Regning	5	360	28	17	45
Engelsk	1	72	8	11	19
Formning	1	72	2	18	20
Husgerning	8	525		113	113
Husgerning for drenge	4	288	36		36
Håndgerning	15	1080		260	260
Filmkundskab I	1	72	5		5
Filmkundskab II	1	81	10	4	14
Maskinskrivning	3	220	20	34	54
Matematik	1	72	7		7
Metalsløjde	2	108	17	2	19
Motorlære	2	150	31		31
Træsøjde	1	75	9		9
Ialt	47	3489 ^{1/2}	173	479	652

Ungdomsskolen rådede i 1965/66 over 1 klub: Ungdomsskolens klub, Kongevejen 55, Lyngby.

B. LTK's kursus til »Teknisk forberedelseksamen« 1965-66

Indmeldelse til dette kursus fandt sted i august 1965.

Der oprettedes en klasse I med 24 elever og en klasse II med 19 elever, hvorefter det samlede elevtal i de to klasser blev 43, der fordelte sig med 9 kvinder og 34 mænd.

	Antal hold i alt	Undervisningsfag og antal timer					antal timer i alt
		dansk	tysk	engelsk	regning og matematik	fysik og kemi	
1. års hold	1	48	74	74	272	103	571
2. års hold	1	69	68	70	190 ^{1/2}	81 ^{1/2}	479
I alt	2	117	142	144	462 ^{1/2}	184 ^{1/2}	1050

Eksamen afholdtes i maj-juni.

12 elever gik op til eksamen efter indstilling fra kursus. 11 bestod.

De samlede udgifter til de under A og B nævnte kommunale ungdoms- og aftenskoler har andraget:

1. Lønninger	kr. 222.815,43	
2. Andre udgifter	kr. 65.102,33	kr. 287.917,76
Indskrivningsgebyrer	kr. 72,50	
Statens tilskud udgjorde	kr. 134.081,47	kr. 134.153,97
Kommunens udgift har således andraget	kr. 153.763,79	

C. Ikke-kommunale ungdomsskoler 1965-66

	Antal hold	Antal timer	Antal elever		
			Mænd	Kvinder	I alt
Foreningen »Et år i huset«	2	428	—	29	29
I alt	2	428	—	29	29

Undervisningen var tilrettelagt for piger, der var i huset hos foreningens medlemmer, og fulgte undervisningsministeriets plan for »Moderne husførelse«.

D. Ikke-kommunale aftenkoler

	Antal hold	Antal timer	Antal elever		
			Mænd	Kvin-der	I alt
<i>Sommerhalvåret 1965.</i>					
<i>Aftenskoler:</i>					
Arbejdernes Oplysningsforbund	4	139	29	41	70
Folkeligt Oplysnings Forbund	31	798 ^{1/2}	71	386	457
Lyngby-Taarbæk Aftenskole	13	341 ^{1/2}	16	212	228
<i>Aftenhøjskoler:</i>					
Folkeligt Oplysnings Forbund	2	88	15	39	54
I alt	50	1367	131	677	809

	Antal hold	Antal timer	Antal elever		
			Mænd	Kvin-der	I alt
<i>Vinterhalvåret 1965/66.</i>					
<i>Aftenskoler:</i>					
Arbejdernes Oplysningsforbund	67	4047 ^{1/2}	339	924	1263
Dansk Røde Kors	2	82	22	13	35
Folkeligt Oplysnings Forbund	285	17064 ^{1/2}	1628	4133	5761
Lyngby-Taarbæk Aftenskole	99	5449	625	1094	1719
<i>Aftenhøjskoler:</i>					
Arbejdernes Oplysningsforbund	1	24	–	28	28
Folkeligt Oplysnings Forbund	77	3145 ^{1/2}	406	1322	1728
Lyngby-Taarbæk Aftenskole	5	261	34	55	89
Foreningen »Et år i huset«	1	24	–	17	17
<i>Foredragsrækker:</i>					
Folkeligt Oplysnings Forbund	3	38	38	76	114
I alt	540	30135 ^{1/2}	3092	7662	10754

De samlede udgifter til de under C og D nævnte ikke-kommunale ungdoms-, aften- og aftenhøjskoler m.v. har andraget:

1. Lønninger og lederhonorar	kr. 1.236.256,61	
2. Andre udgifter	kr. 82.197,05	kr. 1.318.453,66
Statens tilskud		kr. 543.098,38
<hr/>		
Kommunens udgift har således andraget	kr. 775.355,28	

E. Åbne ungdomsklubber 1965-66

1. *Kommunale ungdomsklubber.*

Lyngby-Taarbæk kommune rådede i 1965/66 over i alt 2 ungdomsklubber:

Ungdomsklubben, Askevænget 10, Virum.

Ungdomsklubben, Vinkelvej 5-7, Lyngby.

Klubberne var åbne 4 aftener à 3 timer pr. uge i sæsonen medio september til medio april.

Medlemstallet var ca. 150 pr. klub, altså i alt ca. 300.

De samlede udgifter til de kommunale ungdomsklubber har andraget:

1. Lønninger	kr. 115.685,19	
2. Lokaleudgifter	kr. 48.845,96	
3. Andre udgifter	kr. 12.121,40	
4. Beskæftigelsesmaterialer	kr. 8.516,58	
5. Administrationsudgifter	kr. 7.057,49	kr. 192.226,62
Klubkontingenter	kr. 15.519,75	
Statens tilskud	kr. 65.391,96	kr. 80.911,71
<hr/>		
Kommunens udgift har således andraget	kr. 111.314,91	

2. Ikke-kommunale ungdomsklubber.

De samlede udgifter til Lundtofte Ungdomsklub og Ungdomsklubben Sorgenfrivang har i regnskabsåret 1965/66 andraget:

Driftstilskud	kr. 82.851,32	
Afskrivning på etableringstilskud	kr. 5.400,00	kr. 88.251,32
Statens tilskud		kr. 53.394,06
Kommunens udgift har således andraget		kr. 34.857,25

Båndcentralen

I skoleåret 1965/66 har båndcentralen på »moderbånd« optaget i alt 178 skoleradioudsendelser. Af båndarkivets »moderbånd« er taget 922 kopier, der har været rekvireret af skolerne, jfr. nedenstående oversigt, der viser fordelingen inden for de enkelte faggrupper.

	Antal optagne udsendelser	Antal rekvirerede optagelser
Engelsk	15	157
Erhvervsvejledning	0	15
Fransk	3	9
Geografi	16	38
Historie	10	128
Litteratur	18	61
Naturfag	11	22
Norsk	3	20
Religion	17	144
Samfundslære	0	19
Sang og musik	17	75
Svensk	4	17
Tysk	15	80
Udsendelser for lærere	7	5
Diverse	42	132
I alt	178	922

Båndarkivet rådede ved skoleårets udgang over følgende antal »moderbånd«:

Optaget i 1954/55.....	1 bånd
– i 1955/56.....	2 –
– i 1956/57.....	4 –
– i 1957/58.....	2 –
– i 1958/59.....	6 –
– i 1959/60.....	19 –
– i 1960/61.....	26 –
– i 1961/62.....	46 –
– i 1962/63.....	76 –
– i 1963/64.....	98 –
– i 1964/65.....	124 –
– i 1965/66.....	178 –

I alt 582 bånd

Disse 582 bånd fordeler sig således på nedennævnte faggrupper:

Engelsk	56
Erhvervsvejledning	12
Fransk	12
Færdslæse	8
Geografi	35
Historie	53
Kunst	0
Litteratur	50
Naturfag	22
Norsk	24
Religion	64
Samfundslære	17
Sang og musik	80
Svensk	18
Tysk	56
Udsendelser for lærere	17
Diverse	58

I alt 582

Erhvervsorientering og -praktik

Skoleåret 1965/66 har givet en videre udbygning af den gode kontakt og det gode samarbejde med det lokale arbejdsanvisningskontor, erhvervsvejlederen, de faglige organisationer og de enkelte arbejdsgivere om den erhvervsorienterende undervisnings forskellige områder.

Det konsultative arbejde har også i år i det væsentlige været udført ved besøg på skolerne, samtaler med de enkelte lærere, der underviser i erhvervsorientering, samt ved besøg i klasserne og ved deltagelse i en del forældremøder. Til brug i undervisningen er der blevet udarbejdet en del materiale, ligesom skolernes samling af erhvervsoplysende brochurer er blevet fornyet og udvidet.

Samarbejdet med arbejdsgiverne har i det væsentlige drejet sig om den praktiske del af erhvervsorienteringen. For en del virksomheders vedkommende er der blevet udarbejdet praktikprogrammer, som har været medvirkende til at give eleverne et større udbytte af praktikopholdet. Med hovedstadsområdetets øvrige erhvervskonsulenter og erhvervsvejledere har der gennem møder været fortsat kontakt, og der har været et godt samarbejde.

A. Erhvervspraktik

Fra de kommunale skoler har der i skoleåret 1965/66 været udsendt 2 10. klasser i erhvervspraktik i 1 periode af 1 uges varighed, 17 9. klasser i 2 perioder af 1 uges varighed og 21 8. klasser i 1 periode af 1 uges varighed. Sorgenfriskolens elever har dog været udsendt i perioder af 2 ugers varighed. Efter anmodning fra hjem, arbejdsgiver eller erhvervsvejleder har enkelte elever fra realafdelingen været udsendt i erhvervspraktik i skoleferier. Erhvervskonsulenten har også forestået udsendelsen af eleverne fra Sct. Knud Lavard skoles 8. og 9. klasser.

Udstationeringerne har fordelt sig således:

Skole	Klasse	Antal elever	Antal udstationeringer
Lyngby-Taarbæk kommunes skoler..	8. klasse	353	353
–	9. klasse	241	471
–	10. klasse	33	33
–	2. + 3. realklasse	24	24
Sct. Knud Lavard skole	8. + 9. klasse	27	38
I alt		678	919

249 erhvervsvirksomheder inden for 131 beskæftigelsesområder har modtaget eleverne. 85 pct. af udstationeringerne har ligget i det lokale område, 7 pct. i Københavns kommune, 20 pct. i Gentofte kommune, 2 pct. i Søllerød kommune og 4 pct. i andre kommuner.

Eleverne har i langt de fleste tilfælde fået deres primære ønske om placering i erhvervspraktik opfyldt, kun 39 af de 678 elever har måttet nøjes med at få deres ønske nr. 2 opfyldt.

Følgende oversigt viser drengenes 428 udstationeringer fordelt i procent på forskellige fagområder:

- 18 pct. i byggefagene
- 15 pct. i detailværksteder
- 15 pct. i industrivirksomheder
- 11 pct. i motorservicefag
- 8 pct. i detailhandel
- 6 pct. i skovbrug, landbrug og gartneri
- 4 pct. i kontor- og lagerfag
- 5 pct. i uddannelser ved forsvaret
- 5 pct. i søens fag
- 3 pct. i bogtryk- og litograffag
- 3 pct. i hotel- og restaurationsbranchen
- 1 pct. i kunstneriske fag
- 6 pct. i andre fag.

Følgende oversigt viser pigernes 491 udstationeringer fordelt i procent på forskellige fagområder:

- 32 pct. som barneplejerske, beskæftigelsesterapeut, børnehavelærerinde og sygeplejerske
- 27 pct. i detailhandel
- 7 pct. i detailværksteder
- 13 pct. i kontorfag
- 3 pct. i arbejde med dyr og planter
- 3 pct. i hotel- og restaurationsbranchen samt huslige fag
- 5 pct. som klinikassistent
- 3 pct. i kunstneriske fag
- 7 pct. i andre fag.

Udstationeringernes antal sammenlignet med tidligere år.

	Antal elever	Antal udstationeringer
1961/62	297	406
1962/63	425	699
1963/64	501	743
1964/65	603	826
1965/66	678	919

B. Virksomhedsbesøg

I 1965/66 har 8. og 9. klasserne ved kommunens skoler foretaget 27 klassebesøg på lokale virksomheder og 52 klassebesøg i forbindelse med lejrskoleophold.

C. Større erhvervsorienterende arrangementer

De større erhvervsorienterende arrangementer er tidligere blevet afholdt i april måned. Da mange af afgangsklassernes elever allerede på det tidspunkt af skoleåret har truffet bestemmelse om deres fremtidige arbejde, besluttedes det forsøgsvis i 1965/66 at rykke arrangementet frem til november måned.

For samtlige skolars afgangsklasser blev der den 24. november 1965 afholdt et erhvervsorienterende fællesarrangement på Kongevejens skole med deltagelse af såvel elever som forældre. 33 indbudte erhvervsvejledere gav, hver i sit lokale, en orientering om deres fags faglige uddannelse og besvarede spørgsmål fra elever og forældre. Denne orientering blev givet 2 gange i løbet af aftenen, der sluttede med en spørgerunde.

Forsøget faldt meget fint ud, idet arrangementet blev det hidtil bedst besøgte. Det anslås, at ca. 1200 elever og forældre var mødt op.

Afgangsklasserne i de private skoler i Lyngby-Taarbæk kommune deltog i arrangementet.

Feriekoloniarbejdet

Kommunen ejer følgende feriekolonier:

»Ahl-kolonien« pr. Ebeltoft, tlf. (063) 4 14 21,

»Gedesby-kolonien« pr. Gedser, tlf. (03) 87 91 48,

»Klitgården« pr. Nykøbing S. samt

en grund til en ny feriekoloni på Broagerland i Sønderjylland.

Kolonierne med inventar stilles vederlagsfrit til rådighed for kommunelærerforeningen, der gennem sit feriekoloniudvalg etablerer og forestår feriekoloniopholdene for elever fra kommunens skoler, idet dog forældrene betaler de direkte driftsudgifter. Prisen for et koloniophold har i 1966 været kr. 135.-.

I sommerferien 1966 har kolonierne ved Ebeltoft og Gedser været benyttet i sædvanligt omfang. De utidssvarende bygninger ved Nykøbing Sjælland har i de senere år ikke været anvendt til feriekoloni. Den projekterede koloni på Broagerland venter stadig på igangsættelse fra boligministeriet. Når denne koloni er fuldført, vil Lyngby-Taarbæk kommunes behov for feriekolonier formentlig være dækket.

Hovedkriteriet for udvælgelsen af de børn, der i år har været på koloniophold, har været, at de ingen anden feriemulighed havde.

Som et forsøg på praktisk nordisk samarbejde havde de kommunale

myndigheder inviteret 20 børn og 4 ledere fra kommunens finske venskabsby Helsingø til at gæste Danmark. Feriekoloniudvalget overtog dette værtskab, idet de finske gæster kom med på et koloniophold på Ahl-kolonien ved Ebeltoft, hvor såvel de danske som de finske deltagere havde et helt uforglemmeligt samvær. Under finnernes kortvarige ophold i Lyngby var de indkvarteret hos nogle af deres danske kolonikammerater. I 1967 er det meningen, at et tilsvarende antal danske børn og ledere skal på genvisit i en finsk ferielejr.

I perioden 23. juni–5. august 1966 besøgte

Ahl-kolonien af 3 hold, i alt 191 børn og 21 ledere.

Gedesby-kolonien af 3 hold, i alt 191 børn og 21 ledere.

Kommunelærerforeningens feriekoloniudvalg har således i sommeren 1966 udsendt i alt 382 børn på et koloniophold. De udsendte børn har for de 5 holds vedkommende været fra 5., 6. eller 7. klasse. Til det efterhånden traditionelle »lilleophold« med børn fra 2., 3. og 4. klasse var der til de 64 pladser på 1. hold i Gedesby i alt indstillet 107 børn. Indstilling til dette specielle hold foretages af klasselærerne på de nævnte klassetrin og som regel efter samråd med skolepsykolog og/eller skolelæge.

Efter ansøgning fra hjemmene har feriekoloniudvalget bevilget 75 af de udsendte børn hel eller delvis friplads. Endvidere har udvalget ydet støtte til 10 børn, der i 1966 har deltaget i skolerejser.

Ferierejser

I sommerferien 1965 blev der udstedt nedenævnte antal feriebilletter til fribefordring på jernbaner m. m.:

Engelsborgskolen	170	billetter
Ulrikkenborgskolen	108	—
Lindegårdsskolen	144	—
Hummeltofteskolen	226	—
Virum skole	177	—
Fuglsanggårdsskolen	207	—
Kongevejens skole	107	—
Lundtofte skole	228	—
Trongårdsskolen	205	—
Raadvad skole	18	—
Taarbæk skole	40	—
Sorgenfriskolen	22	—
Andre skoler m. v.	546	—
Rejser til Bornholm	266	—
<hr/>		
I alt	2464	billetter

Kommunens udgift hertil har andraget i alt kr. 16.358,58

Gennemsnitlig udgift pr. barn kr. 6,64

Endvidere er der udstedt rejsehjemmel til ferierejser til sommerlejrre for *1378 børn med 135 ledsagere*.

Kommunens udgift hertil har andraget i alt kr. 4.539,00

Lejrskoler

I henhold til gældende bestemmelser kan der arrangeres lejrskoleophold for eleverne i kommuneskolernes 8. klasser og 1. realklasser.

I skoleåret 1965/66 var 21 klasser på lejrskole om efteråret, idet 2 8. klasser og 2 1. realklasser var på Ahl-kolonien, 3 8. klasser og 3 1.

realklasser på Gedesby-kolonien samt 6 8. klasser og 5 1. realklasser på lejede kolonier eller vandrehjem.

Endvidere var 20 klasser på lejrskole om foråret, idet 2 8. klasser og 2 1. realklasser var på Ahl-kolonien, 3 8. klasser og 1 1. realklasse på Gedesby-kolonien samt 4 8. klasser og 8 1. realklasser på lejede kolonier eller vandrehjem.

Lejrskoleopholdet er gratis for eleverne.

Skolebespisningen

I henhold til lov af 22. juni 1962 om offentlig skolebespisning blev der hver skoledag i perioden 1. september 1965–31. maj 1966 udleveret $\frac{1}{4}$ l sødmælk til børnene på 1.–10. klassetrin i de i kommunen beliggende skoler, når forældrene havde fremsat ønske derom.

I perioden 1. november–30. april blev der endvidere udleveret en frokostpakke hver skoledag til de børn, der ifølge skolelægens skøn havde behov derfor, og hvis forældre ønskede det.

I perioden efter juleferien indtil 30. april fik de deltagende børn vitamintilskud i form af kombinerede ACD-vitaminpiller.

Tilmeldingen pr. 1. november 1965 til disse ordninger fremgår af følgende oversigt:

	Antal børn på 1.–10. klassetrin	Deltager i mælkeudleveringen				Deltager i udleveringen af frokostpakker
		1.–7. klassetrin	8.–10. klassetrin	i alt	i pct.	
Engelsborgskolen	878	554	223	777	88,5	1
Ulrikkenborgskolen ..	642	455	117	572	89,1	0
Lindegårdsskolen	734	503	163	666	90,7	10
Hummeltofteskolen ..	1034	646	101	747	72,2	0
Virum skole	1025	719	217	936	91,3	0
Fuglsanggårdsskolen ..	976	626	213	839	86,0	0
Kongevejens skole ..	691	489	170	659	95,4	0
Lundtofte skole	1057	778	203	981	92,8	0
Trongårdsskolen	1029	722	270	992	96,3	0
Taarbæk skole	226	154	39	193	85,4	0
Baunegårdsskolen	289	284	0	284	98,3	0
Sorgenfriskolen	180	131	38	169	93,9	11
Lyngby statsskole	73	0	66	66	90,4	0
Virum statsskole	58	0	56	56	96,6	0
Sct. Kn. Lavard skole	303	258	27	285	94,1	0
Lyngby private skole	385	321	25	346	89,9	0
Billums skole	150	47	78	125	83,3	0
I alt	9730	6687	2006	8693	89,3	22

Udgifterne til skolebespisningen har i regnskabsåret 1965/66 andraget følgende beløb:

Smørrebrød	kr. 2.752,20
Mælk	kr. 453.210,33
Vitamintilskud	kr. 5.466,95
	<hr/>
÷ Statens tilskud	kr. 461.429,48
	<hr/>
I alt	kr. 118.742,57
	<hr/>
	kr. 342.686,91

Skolebibliotekerne

Skolebiblioteksudvalgets medlemmer for valgperioden 1966–70:

Direktør Ole Harkjær (formand)

Prokurist Jørgen Stege

Fuldmægtig Carlo Hansen

Overlærer Knud Lange

Skoleinspektør E. Rosdahl

Overlærer Johan Jørgensen

Skoledirektøren

Stadsbibliotekaren

Folkebibliotekets ledende børnebibliotekar.

Ifølge stadsbibliotekarens årsberetning 1965/66 ejede børne- og skolebibliotekerne pr. 31. marts 1966 i alt 115.772 bind, fordelt således:

	Alm. fag- litte- ratur	Hånd- bøger	Fagl. klasse- sæt	Skøn- litte- ratur	Skøn- litt. klasse- sæt	I alt
Engelsborgskolen	195	802	976	489		2.462
Ulrikkenborgskolen	1.223	592	804	2.341		4.960
Lindegårdsskolen	989	563	838	2.178		4.568
Hummeltofteskolen	1.184	579	870	2.291		4.924
Virum skole	1.228	555	992	2.495		5.270
Fuglsanggårdsskolen . . .	1.107	466	1.020	2.286		4.879
Kongevejens skole	1.216	553	457	2.378		4.604
Lundtofte skole	1.175	580	1.032	2.342		5.129
Trongårdsskolen	1.242	1.186	754	2.553		5.735
Taarbæk skole	1.020	509	457	1.346		3.332
Baunegårdsskolen	1.183	367	184	3.070		4.804
Sorgenfriskolen	460	99	160	1.230		1.949
Hovedbørnebiblioteket ..	5.903	493		21.988		28.384
Lundtofte børnebibliotek	405	1		1.401		1.807
Sorgenfri børnebibliotek	2.524	233		5.703		8.460
Taarbæk børnebibliotek	101	1		758		860
Virum børnebibliotek	2.856	347		5.430		8.633
Centralsamlingen						
af classesæt			7.425		7.460	14.885
Dubletsamlingen	112			15		127
Samlet	24.123	7.926	15.969	60.294	7.460	115.772

Engelsborgskolen har kun håndbibliotek, klassesæt og bøger til oplæsningsbrug for lærerne.

Om børne- og skolebibliotekernes virksomhed i regnskabsåret 1. april 1965–31. marts 1966 kan i øvrigt oplyses følgende:

Udlånet i bibliotekerne:

	Faglitt.	Skønlitt.	I alt
Ulrikkenborgskolen	2.049	5.435	7.484
Lindegårdsskolen	1.089	6.449	7.538
Hummeltofteskolen	3.933	7.992	11.925
Virum skole	2.829	8.049	10.878
Fuglsanggårdsskolen	3.407	10.501	13.908
Kongevejens skole	2.223	7.139	9.362
Lundtofte skole	2.076	5.965	8.041
Trongårdsskolen	6.172	18.158	24.330
Raadvad skole	93	290	383
Taarbæk skole	1.020	2.094	3.114
Baunegårdsskolen	438	2.537	2.975
Sorgenfriskolen	2.083	4.130	6.213
Hovedbørnebiblioteket	10.451	39.521	49.972
Lundtofte børnebibliotek	1.834	9.054	10.888
Sorgenfri børnebibliotek	5.232	16.491	21.723
Taarbæk børnebibliotek	315	2.748	3.063
Virum børnebibliotek	8.915	29.632	38.547
Klasse- og frilæsningsæt	48.331	35.106	83.437
Samlet udlån	102.490	211.291	313.781

Hovedbørnebiblioteket fungerer som udlånsbibliotek for Engelsborgskolen og er desuden hovedbibliotek for de øvrige afdelinger.

Benyttelsen af classesæt belyses gennem følgende tal:

	Alm. classesæt	Frilæs- ningsæt	I alt
Engelsborgskolen	3.454	2.502	5.956
Ulrikkenborgskolen	5.234	2.115	7.349
Lindegårdsskolen	5.689	2.603	8.292
Hummeltofteskolen	8.308	3.581	11.889
Virum skole	5.988	1.935	7.923
Fuglsangårdsskolen	6.425	1.031	7.456
Kongevejens skole	3.356	125	3.481
Lundtofte skole	7.919	3.060	10.979
Trongårdsskolen	8.676	4.503	13.179
Raadvad skole	70		70
Taabæk skole	547	986	1.533
Baunegårdsskolen	428		428
Sorgenfriskolen	947	190	1.137
Sct. Knud Lavard skole	432	754	1.186
Geelsgård kostskole	302	525	827
Lyngby private skole	578	1.016	1.594
Billums skole	158		158
Samlet udlån	58.511	24.926	83.437

Lånertallet:

Ulrikkenborgskolen	476	lånere
Lindegårdsskolen	424	—
Hummeltofteskolen	524	—
Virum skole	556	—
Fuglsangårdsskolen	461	—
Kongevejens skole	421	—
Lundtofte skole	400	—
Trongårdsskolen	792	—
Raadvad skole	89	—
Taabæk skole	165	—
Baunegårdsskolen	172	—
Sorgenfriskolen	165	—
Hovedbørnebiblioteket	2.030	—
Virum børnebibliotek	1.588	—
Sorgenfri børnebibliotek	845	—
I alt	9.106	lånere

Af hovedbørnebibliotekets samt Virum og Sorgenfri børnebibliotekers
9.106 lånere var

397	fra Engelsborgskolen
153	- Ulrikkenborgskolen
272	- Lindegårdsskolen
710	- Hummeltofteskolen
409	- Virum skole
486	- Fuglsanggårdsskolen
213	- Kongevejens skole
104	- Lundtofte skole
181	- Trongårdsskolen
20	- Taarbæk skole
28	- Baunegårdsskolen
18	- Sorgenfriskolen
12	- Billums skole
11	- Geelsgård kostskole
219	- Lyngby private skole
114	- Sct. Knud Lavard skole
8	- Lyngby statsskole
12	- Virum statsskole
375	- skoler i andre kommuner
699	under undervisningspligtig alder
22	voksne (seminarieelever, børnehavelærere, ungdomsledere m. v.).

Læsestuerne (antal besøg):

Ulrikkenborgsskolen	701 børn
Lindegårdsskolen	1.836 -
Hummeltofteskolen	1.679 -
Virum skole	1.287 -
Fuglsanggårdsskolen	903 -
Kongevejens skole	456 -
Lundtofte skole	1.044 -
Trongårdsskolen	1.949 -
Raadvad skole	99 -
Taarbæk skole	546 -
Baunegårdsskolen	555 -
Sorgenfriskolen	349 -
Hovedbørnebiblioteket	2.041 -
Virum børnebibliotek	2.130 -
Sorgenfri børnebibliotek	1.220 -
<hr/>	
I alt	16.795 børn

Skolebio

Lyngby-Taarbæk skolebio har i skoleåret 1965/66 vist følgende film:

for 4.-6. klassetrin: »Briggen Tre Liljer«, »Robin Hood« og »En Junglesaga«.

Hertil var tilmeldt 3.016 elever, og hver film vistes ved 5 forestillinger.

for 7.-9. klassetrin: »Byen uden mænd«, »Markens Liljer«, »Hatari« og »Den gode Jord«.

Hertil var tilmeldt 2.598 elever, og hver film vistes ved 6 forestillinger.

for 10. klassetrin og gymnasiet: »Arsenik og gamle kniplinger«, »Dr. Strangelove«, »Lørdag aften til søndag morgen« og »Den lille soldat«.

Hertil var tilmeldt 1.172 elever, og hver film vistes ved 3 forestillinger.

Skolebio har således haft i alt 51 forestillinger for sine 6.786 medlemmer.

Skoleidrætsstævne

Skoleidrætsstævnet 1965 blev afviklet på stadion over 2 dage.

Skoleidrætsstævnets første del blev som planlagt afholdt onsdag den 15. september.

I stævnet deltog elever fra 4.-10. klassetrin, i alt ca. 4.000 børn.

Lundtofte skoles hornorkester underholdt med forskellige numre en halv time før indmarchen og spillede også, da deltagerne kl. 9 marcherede ind på stadion, hver skole med sine fane i spidsen. Efter velkomst af fælleslærerrådets formand åbnede medlem af skoleudvalget, prokurist Jørgen Stege, stævnet.

Efter programmet omfattede stævnet kampe og konkurrencer i følgende discipliner:

Drenge: Fodbold, håndbold, atletik og stafetløb.

Piger: Langbold, håndbold, atletik og stafetløb.

Anden del af skoleidrætsstævnet blev – ligeledes som planlagt – afholdt fredag den 17. september og omfattede de afsluttende boldkampe for både piger og drenge, ligesom de ældste klassetrin afviklede manglende øvelser i atletik.

Begge stævner, der i år blev begunstiget af smukt vejr, gennemførtes uden alvorlige uheld, så samaritervagten kunne nøjes med at behandle enkelte mindre skader.

Skolelægeordningen

Som skolelæger og skolesundhedsplejersker er pr. 1. august 1966 ansat:

Engelsborgskolen, Ulrikkenborgskolen og Billums skole:

Læge fru Eva Andersen, Blomstervænget 32, Lyngby.

Fru Johanne Sabroe, Gl. Jernbanevej 5, 2. sal, Lyngby.

Lindegårdsskolen, Trongårdsskolen og Taarbæk skole:

Læge Bent Vering, Taarbæk Strandvej 65 B, Klampenborg.

Fru Alice Cavling, Lyngbygårdvej 15 B st. v., Lyngby.

Hummeltofteskolen og Fuglsanggårdsskolen:

Læge Erik Wamberg, Furesøvej 3 B, Virum.

Fru Anna Margrethe Madsen, Grønnevej 123, Virum.

Virum skole, Kongevejens skole og Sorgenfriskolen:

Læge fru Mary Løber, Lystoftevej 15, Lyngby.

Fru Cora Jensen, V. Stuckenbergsvej 31, Lyngby.

Lundtofte skole, Baunegårdsskolen, Sct. Knud Lavard skole og Lyngby private skole:

Læge Jan Clausen, Trongårdsparken 63, Lyngby.
Frk. Ebba Østergård, Hegnshusene 16, Brønshøj.

Geelsgård kostskole:

Læge Hans Leo-Hansen, Parcelvej 9, Holte.

Ved samtlige kommunale skoler er indrettet og monteret de fornødne lægeværelser.

Udgifter vedr. skolelægeordningen i regnskabsåret 1965/66:

Honorar til skolelæger	kr. 161.378,82
Løn til skolesundhedsplejersker	kr. 152.314,93
Pensionshenlæggelser	kr. 1.614,48
Bidrag til ATP og dagpengefonden	kr. 820,80
Andre udgifter	kr. 8.761,84
	<hr/>
	kr. 324.890,87
Statens tilskud androg	kr. 157.257,26
	<hr/>
Kommunens nettoudgift	kr. 167.633,61

Overst over sygelige tilstande m. v. hos eleverne 1965/66.

Sygelighedens art	Engelsborg- skolen	Ulriken- borgskolen	Lindegårds- skolen	Hummel- rofteskoln	Virum skole	Fuglsang- gårdsskolen	Kongevejens skole	Lundtofte skole	Trongårds- skolen	Taarbæk skole	Baunegårds- skolen	Sorgenfri- skolen	Billums skole	Sct. Knud Lavard skole	Lyngby private skole	Geelsgård kostskole	I alt
Adipositas	51	58	13	27	18	37	9	47	10	1	4	10	8	6	16	11	326
Hjertelidelser	2	0	1	2	1	2	2	4	1	0	4	1	0	1	1	1	23
Asthma	12	10	6	8	7	6	7	10	5	0	10	0	1	6	6	1	95
Epilepsi og epileptiske ækvivalenter	3	1	3	3	4	3	1	3	3	1	2	6	2	4	1	9	49
Pareser efter polio	5	1	1	0	2	3	1	3	1	1	0	0	0	0	2	42	62
Psyriske lidelser	56	38	2	16	78	18	1	57	1	0	20	26	13	16	21	13	376
Talefejl	5	0	0	14	2	4	5	49	0	0	9	7	0	13	9	31	148
Synsfejl	3	1	0	0	0	0	0	2	0	0	0	1	0	1	0	5	13
Nedsat hørelse	51	35	17	13	20	22	8	70	22	7	11	21	11	12	12	18	350
Øresygdomme	2	4	1	1	0	0	0	2	4	1	1	0	1	0	0	15	32
Albuminuri	1	0	1	2	0	1	0	0	1	0	0	0	0	0	0	2	8
Diabetes	0	1	2	1	0	3	1	1	1	0	0	0	0	1	0	0	11
Andre sygelige tilstande	21	28	3	4	7	5	18	31	3	1	4	3	7	5	10	191	341
I alt	212	177	50	91	139	104	53	279	52	12	65	75	43	65	78	339	1834
Antal elever	856	641	719	1021	993	945	690	1028	1014	214	283	179	150	293	372	233	9631
Heraf ikke undersøgt	8	1	3	2	0	1	0	2	0	0	0	0	1	1	3	8	30
Antal elever, der udover den årlige under- søgelse er blevet tilsagt til undersøgelse	0	0	40	21	65	23	60	99	18	6	47	67	0	39	29	0	514
Antal henvisninger til egen læge	57	56	83	86	122	84	101	190	103	26	55	69	11	41	45	217	1346
Antal elever, der ikke er koppevaccinerede	23	7	15	10	8	10	2	34	23	9	17	0	3	12	13	7	193
Antal elever, der ikke er difteri- vaccinerede 3. gang	35	33	35	13	7	15	4	32	25	9	10	5	3	5	11	11	253
vaccinerede 4. gang	32	28	62	34	5	47											
Tuberkulinpositive	8	10	8	11	17	9	2	53	50	27	21	8	5	11	15	11	411
Calmettevaccinerede før skolegangens begyndelse	345	295	303	431	420	428	7	18	10	1	3	4	1	1	3	3	114
Antal elever, der ikke er polio- Calmettevaccinerede efter skolegangens begyndelse	319	248	354	499	499	461	319	438	406	114	113	94	58	89	139	41	4191
Tuberkulinnegative i indeværende skoleår trods tidligere calmettevaccination	0	1	10	36	23	37	2	11	47	3	0	4	0	0	1	12	187
Tuberkulinnegative, ikke calmette- vaccinerede	184	88	54	79	57	47	45	109	75	23	13	15	11	48	67	21	936

Oversigt over skolepsykologiske undersøgelser og talepædagogisk arbejde 1965-66

a. Skolepsykologiske undersøgelser.

	Antal under- søgte børn	Udsat skolegang	Henvist til hjælpekole	Henvist til læse-regnehold	Henvist til læseklasse	Andre foran- staltninger evt. i forbin- delse med hjæl- pekole eller læsehold/kl.
Engelsborgskolen	23	0	2	6	1	12
Ulrikkenborgskolen	22	0	3	3	2	4
Lindegårdsskolen	31	0	4	13	2	7
Hummeltofteskolen	46	0	2	25	1	5
Virum skole	42	1	0	20	2	9
Fuglsanggårdsskolen	33	1	0	11	3	11
Kongevejens skole	32	0	2	20	4	10
Lundtofte skole	76	2	7	13	3	26
Trongårdsskolen	44	0	0	19	2	19
Taarbæk skole	7	0	0	3	2	7
Baunegårdsskolen	22	0	2	14	1	3
Sorgenfriskolen	15	0	0	2	0	0
Andre skoler	60	3	0	26	0	19
I alt	453	7	22	175	23	132

Endvidere er samtlige børn, der er anbragt på læsehold, blevet efterprøvet. Herudover er 162 børn blevet skolemodenhedsprøvet.

b. Tale-hørepædagogisk arbejde.

	Tale-høre- undervisn. i henh. til tidl. unders.	Under- søgt 1965/66	Beh. afsl.	Under beh. pr. 1.8. 1966	Henv. til St. inst. f. talelid.
Engelsborgskolen	10	8	3	4	0
Ulrikenborgskolen	9	4	5	2	0
Lindegårdsskolen	9	9	6	7	0
Hummeltofteskolen	19	23	17	7	0
Virum skole	34	16	16	7	0
Fuglsanggårdsskolen	14	8	8	5	2
Kongevejens skole	15	21	9	18	0
Lundtofte skole	29	24	16	21	0
Trongårdsskolen	17	10	14	9	0
Taarbæk skole	1	2	1	2	1
Baunegårdsskolen	1	9	0	2	0
Sorgenfriskolen	21	8	9	17	1
I alt	179	142	104	101	4

Skoletandplejen 1965-66

Når børnene påbegynder deres skolegang i 1. klasse, udbeder skolen sig en skriftlig erklæring fra hjemmene om, hvorvidt børnene ønskes inddraget under skoletandplejen.

Såfremt et barn ikke ønskes behandlet af skoletandlæge, vil det i henhold til kommunens overenskomst med Dansk Tandlægeforening heller ikke senere kunne inddrages under skoletandplejen.

Der er indrettet skoletandklinik på samtlige kommuneskoler undtagen Sorgenfriskolen, hvorfra børnene henvises til klinikken på Kongevejens skole.

Endvidere er der indrettet tandreguleringsklinikker på Engelsborgskolen og Fuglsanggårdsskolen.

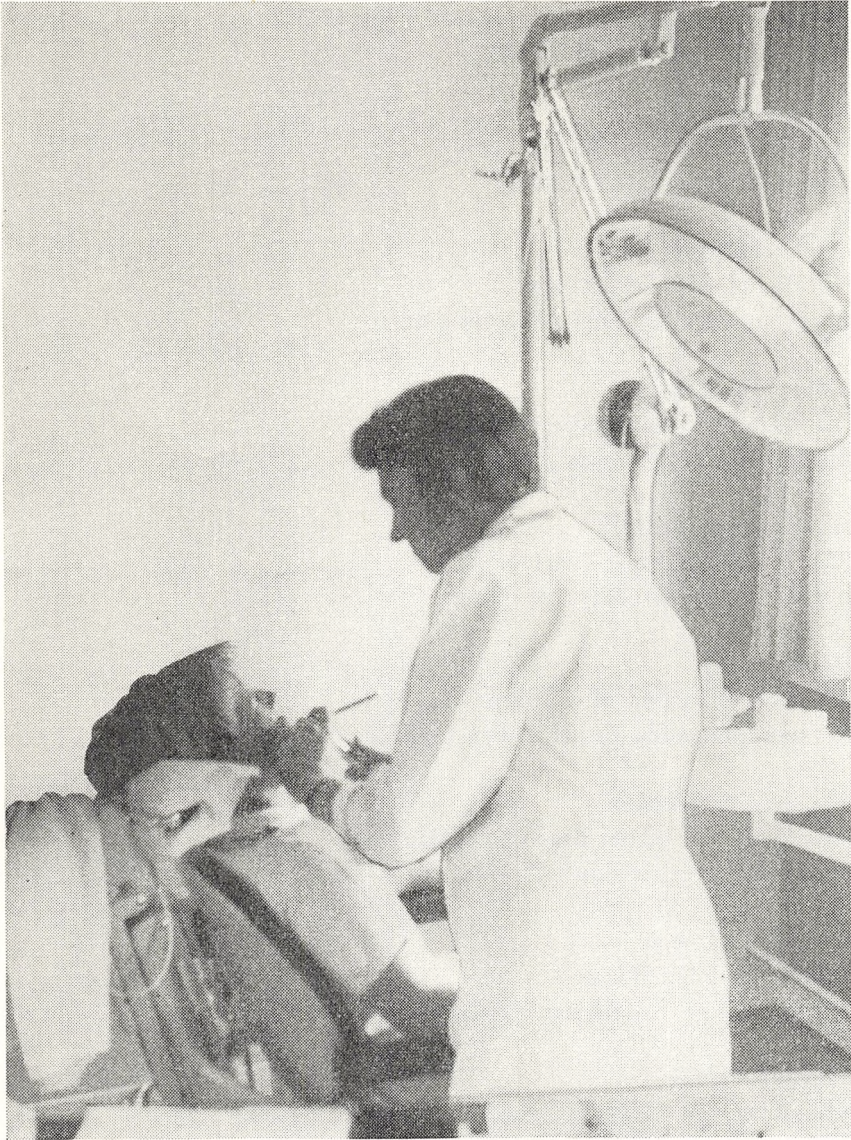

Som skoletandlæger er pr. 1. august 1966 ansat:
Ved de alm. skoletandklinikker:

Engelsborgskolen:

Klinikchef fru Birte Bang.
Børnetandlæge Karen Ramm.

Ulrikenborgskolen:

Klinikchef fru Kirsten Frost.
Børnetandlæge fru Inger Werner Ott.

Lindegårdsskolen:

Klinikchef fru Gertrud Arendrup.
Børnetandlæge fru Inge Juhldal.

Hummeltofteskolen:

Klinikchef fru Anna Iversen.
Børnetandlæge fru Lissi Stenning.

Virum skole:

Klinikchef fru Eva M. Captyn.
Børnetandlæge fru Esther Lange Loldrup.

Fuglsanggårdsskolen:

Klinikchef fru Karen Bregn Christiansen.
Børnetandlæge fru Edith Norup.

Kongevejens skole:

Klinikchef Fritz Bang.
Børnetandlæge fru Kirsten Christensen.

Lundtofte skole:

Klinikchef frk. Kirsten Lerche-Thomsen.
Børnetandlæge fru Birthe Holbak.

Trongårdsskolen:

Klinikchef fru Ingrid Væth.
Børnetandlæge fru Anna Jensen.

Taarbæk skole:

Klinikchef fru Else Grunth.

Baunegårdsskolen:

Klinikchef fru Tota Schübeler.

Ved tandreguleringsklinikkerne:

Engelsborgskolen:

Klinikchef fru Birgit Fonsmark.

Børnetandlæge fru Terese Blixenkron-Møller.

Fuglsangårdsskolen:

Klinikchef fru Ebba Ravn.

Specialtandlæge fru Elli Kofoed.

Udgifter vedr. skoletandplejen i regnskabsåret 1965/66:

Honorar til skoletandlæger og klinikassistenter	kr. 1.013.705,67	
Pensionsforsikringsbidrag for skoletandlæger	kr. 68.630,98	
Bidrag til ATP og dagpengefonden	kr. 5.040,00	
Andre udgifter	kr. 125.105,11	
		kr. 1.212.481,76
Betaling for tandreguleringsapparatur	kr. 47.150,00	
Skolefondens tilskud (beregnet)	kr. 176.420,00	kr. 223.570,00
Kommunens nettoudgift	kr. 988.911,76	

Oversigt over antal undersøgte børn og antal behandlinger på de almindelige tandklinikker i skoleåret 1965/66

	Antal behandlinger							Gennemsnitl. pr. barn
	Antal børn	Fyldning	Extr. *)	Rensning	Rodbehandling	Andre behandlinger	I alt	
Engelsborgskolen	846	3.597	357	456	31	1.271	5.712	6,75
Ulrikkenborgskolen . . .	613	4.642	193	82	16	871	5.804	9,47
Lindegårdsskolen	707	3.220	289	167	11	1.246	4.933	6,98
Hummeltofteskolen . . .	977	4.784	278	609	55	2.518	8.244	8,44
Virum skole	937	3.845	281	541	15	1.024	5.706	6,09
Fuglsangårdsskolen . . .	932	3.678	346	216	30	1.589	5.859	6,29
Kongevejens skole	645	3.076	232	332	28	923	4.591	7,12
Lundtofte skole	1.012	3.571	372	419	53	2.352	6.767	6,69
Trongårdsskolen	957	4.464	417	244	39	1.647	6.811	7,12
Taarbæk skole	193	678	93	103	—	583	1.457	7,55
Baunegårdsskolen	279	1.842	127	39	52	814	2.874	10,30
Sorgenfriskolen	182	934	73	61	5	223	1.296	7,12
Sct. Knud Lavard skole	171	735	55	25	3	259	1.077	6,30
Lyngby private skole . .	209	1.163	43	7	3	194	1.410	6,75
Billums skole	66	489	5	12	1	76	583	8,83
Adventisternes børneskole	2	4	—	1	—	5	10	5,00
Lyngby statsskole	43	143	1	36	1	15	196	4,56
Virum statsskole	43	145	1	29	1	31	207	4,81
Hele skolevæsenet	8.814	41.010	3.163	3.379	344	15.641	63.537	7,21

*) Så godt som udelukkende mælketænder.

Oversigt over arbejdet på tandreguleringsklinikkerne i skoleåret 1965/66

	Engelsborgskolen	Fuglsangårdsskolen
1. Antal elever henvist til undersøgelse i løbet af skoleåret	481	242
2. Antallet af de under 1 nævnte elever, der fandtes at have behov for behandling	452	239

	Engels- borgskolen	Fuglsang- gårdsskolen
3. Antallet af de under 1 nævnte elever, der holdes under observation	304	195
4. Antal elever, der er undersøgt i tidligere år og fortsat holdes under observation	108	120
5. Antallet af de under 2 nævnte elever, der af forældrene ikke ønskedes behandlet	20	13
6. Antal elever taget i aktiv behandling i løbet af skoleåret	241	104
7. Antal elever, der fortsatte med behandling fra tidligere år	467	282
8. Antal færdigbehandlede elever i løbet af skoleåret . .	169	160
9. Antal elever, der har afbrudt behandlingen i løbet af skoleåret	16	12
10. Antal elever, der fortsætter med behandling næste skoleår	523	214
11. Antal røntgenoptagelser af kraniet	465	231

Svømmeundervisningen

A. Obligatorisk svømmeundervisning

I kommunens svømmehal ved Trongårdsskolen blev der i skoleåret 1965/66 givet obligatorisk svømmeundervisning til samtlige elever på 4. og 5. klassetrin. For Trongårdsskolens vedkommende blev der endvidere givet svømmeundervisning for elever på højere klassetrin i det omfang, der kunne skaffes plads dertil.

Den obligatoriske svømmeundervisning omfattede for hver af de nævnte klasser 1 time ugentlig og foregik i en af klassens gymnastiktimer. Eleverne – bortset fra Trongårdsskolens elever – blev transporteret til og fra svømmehallen.

Omstående oversigt viser antallet af deltagende elever samt antallet af beståede svømmeprøver.

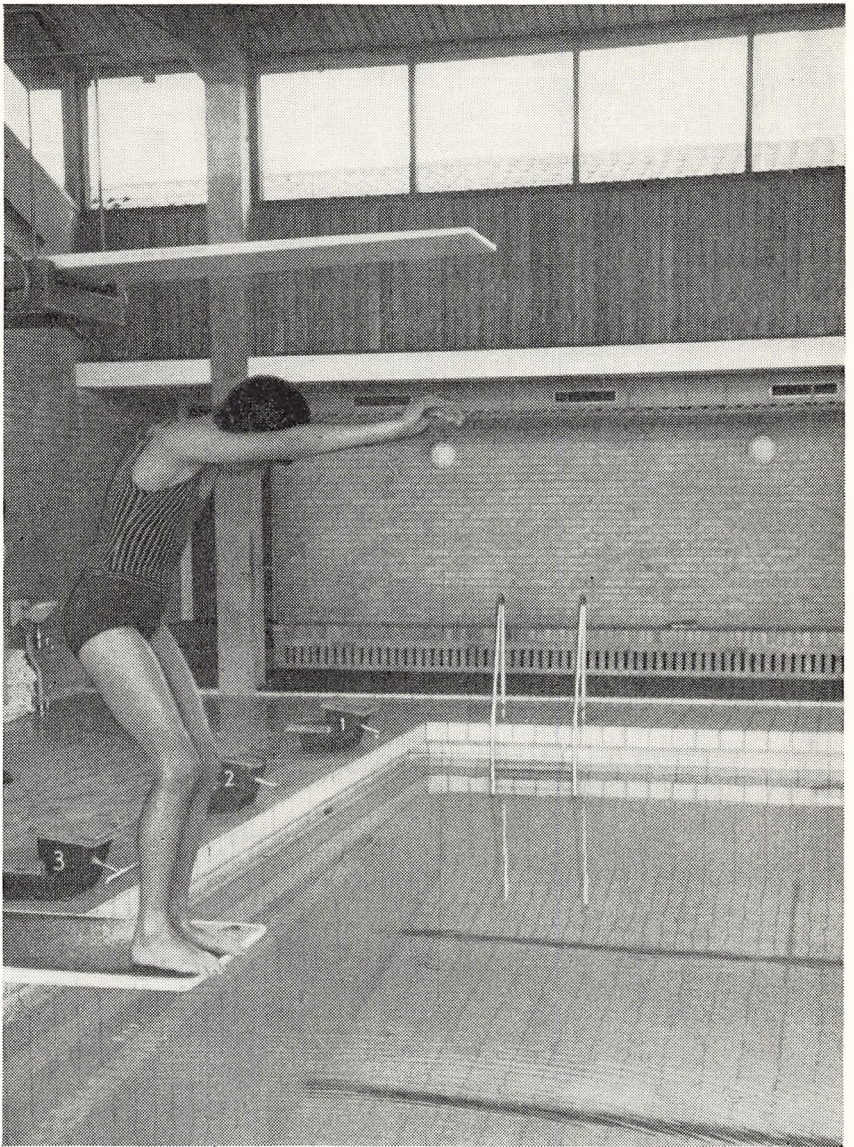

Antal deltagere i obligatorisk svømmeundervisning og antal beståede svømmeprøver

	Antal elever			Svømmerprøve			Frisvømmerprøve		
	dr.	pi.	i alt	dr.	pi.	i alt	dr.	pi.	i alt
Engelsborgskolen	107	92	199	16	15	31	14	4	18
Ulrikkenborgskolen	61	71	132	12	7	19		7	7
Lindegårdsskolen	92	82	174	26	11	37	12	11	23
Hummeltofteskolen	109	116	225	24	11	35	1	4	5
Virum skole	104	124	228	17	24	41	3	13	16
Fuglsangårdsskolen	100	105	205	19	14	33	5	9	14
Kongevejens skole	68	89	157	15	11	26	8	2	10
Lundtofte skole	122	124	246	23	11	34	13	12	25
Trongårdsskolen	88	115	203	11	13	24	12	6	18
Taarbæk skole	24	25	49		4	4			
Baunegårdsskolen	29	28	57	6	3	9	1	3	4
Sorgenfriskolen	25	16	41						
I alt	929	987	1916	169	124	293	69	71	140

B. Frivillig svømmeundervisning

Som hidtil blev der i sommerferien 1966 givet eleverne i samtlige skoler lejlighed til at få gratis undervisning i svømning.

Undervisningen foregik ved Frederiksdal fribad, i svømmehallen ved Trongårdsskolen og på Taarbæk skoles søbadeanstalt. Indmeldelsesblanketter til deltagelse i undervisningen blev udleveret på skolerne umiddelbart før sommerferien.

Der tilmeldtes ved:

Frederiksdal	371	(357) dr. og	334	(380) pi., i alt	705	(737) elever
Svømmehallen	751	(844) dr. og	685	(763) pi., i alt	1436	(1607) elever
Taarbæk	32	(26) dr. og	25	(25) pi., i alt	57	(51) elever
Tilsammen	1154	(1227) dr. og	1044	(1168) pi., i alt	2198	(2395) elever

(I parenteserne er angivet de tilsvarende elevtal i sommeren 1965.)

Ved Frederiksdal fribad undervistes i perioden 27. juni-6. august kl. 8-13, i svømmehallen undervistes i perioden 27. juni-6. august kl. 8-

14.30 og på Taarbæk skoles søbadeanstalt undevistes i perioden 27. juni-6. august kl. 13-14.

Som hidtil fortsattes svømmeundervisningen ved Frederiksdal fribad efter sommerferien og strakte sig over perioden 12. august-31. august kl. 14.15-16.15.

Der var tilmeldt 47 drenge og 58 piger, i alt 105 børn, som alle havde gået til undervisning i sommerferien.

I henhold til undervisningsministeriets bekendtgørelse af 9. september 1950 afholdtes der ved slutningen af hver af de nævnte undervisningsperioder prøver efter de i bekendtgørelsen fastsatte regler.

Beståede svømmeprøver.

Prøvens art	Svømmehallen			Frederiksdal			Taarbæk			Tilsammen		
	dr.	pi.	i alt	dr.	pi.	i alt	dr.	pi.	i alt	dr.	pi.	i alt
Svømmerprøve	6	18	24	37	10	47	1	5	6	44	33	77
Frisvømmerprøve . . .	14	11	25	10	9	19	0	1	1	24	21	45
Livredderprøve	7	18	25	9	9	18	0	2	2	16	29	45
I alt	27	47	74	56	28	84	1	8	9	84	83	167

Kommunens udgifter til lærerlønninger m. m. for frivillig svømmeundervisning for sommeren 1966 har udgjort ca. 55.000 kr.

C. Nordisk folkelandskamp i svømning

Som et led i en nordisk folkelandskamp i svømning omfattende 200 m fri svømning uden hvil, men dog uden tidsbegrænsning, afholdtes på foranledning af Dansk Svømme- og Livrednings-Forbund et arrangement i svømmehallen ved Trongårdsskolen i dagene 20. og 21. juni 1966, hvor interesserede elever havde lejlighed til at aflægge prøve i nævnte disciplin.

I alt 357 af de deltagende bestod prøven.

Udgifter til skolevæsenet i regnskabsåret 1965-66

1. Lærere	kr.	4.261.496,13
2. Skolebetjente m. v.	kr.	406.805,92
3. Skolelæger m. v.	kr.	1.499.232,28
4. Skolebygninger m. v.	kr.	6.080.298,24
5. Undervisningsmidler og materiel	kr.	1.211.778,19
6. Svømmehal ved Trongårdsskolen	kr.	398.420,56
7. Friluftssarrangementer	kr.	308.994,85
8. Befordring af børn til og fra skole	kr.	109.178,38
9. Tilskud til undervisning af børn i andre kommuner	kr.	47.572,21
10. Administrationsudgifter	kr.	776.603,58
11. Andre udgifter	kr.	318.023,46
		<hr/>
	kr.	15.418.403,80
12. Fragår: Indtægter, der ikke kan henføres til de enkelte poster	kr.	122.015,60
		<hr/>
	kr.	15.296.388,20
13. Statsskoler m. v.	kr.	776.391,84
14. Ungdomsundervisning m. v.	kr.	1.389.772,10
15. Tilskud til forskellige skoler m. v.	kr.	8.821,70
		<hr/>
Kommunens nettoudgift	kr.	17.471.373,84

Oversigt over kommunens skoleregnskab
i de 3 sidste regnskabsår

	1965/66		1964/65		1963/64	
	i alt	pr. barn	i alt	pr. barn	i alt	pr. barn
Nettoudgift	17.471.373,84	1.994,22	14.997.637,21	1.673,84	13.911.827,89	1.519,75
<i>Heri medregnet kommunens udgift til:</i>	i alt	betyder pr. barn	i alt	betyder pr. barn	i alt	betyder pr. barn
Undervisning af børn i andre kommuner med	47.572,21	5,43	63.108,15	7,04	58.591,65	6,40
Statsskoler m. v. med	776.391,84	88,62	714.615,87	79,76	728.513,04	79,58
Ungdomsundervisning med	1.389.772,10	158,63	1.004.010,53	112,05	897.954,66	98,09
Tilskud til forskellige skoler m. v. med	8.821,70	1,01	258.728,76	28,88	154.256,32	16,85
Forrentning og afskrivning af skolebygninger med	2.604.787,27	297,32	2.359.230,07	263,31	2.406.659,43	262,91
	4.827.345,12	550,99	4.399.693,38	491,04	4.245.975,10	463,83

Indholdsfortegnelse

Indledning	
1. Skolebyggeri m. m.	3
2. Skolernes udsmykning	4
3. Ny stilling ved skolevæsenet	4
Beretning	
<i>Skolevæsenets ledelse.</i>	
1. Skolekommissionen	5
2. Skoleudvalget	6
3. Ungdomsnævnet	6
<i>Skolerne.</i>	
1. Skolerne og skolernes inspektører	8
2. Skolepsykologisk kontor	9
3. Talekonsulentens kontor	9
4. Lærerrådene	9
5. Fælleslærerrådet	10
<i>Skolebygningerne.</i>	
1. Bogført værdi	11
2. Oversigt over skolernes lokaleforhold	11
<i>Eleverne.</i>	
1. Kommunens skoler:	
a. Elevtal, klassetal og klassekvotient	12
b. De enkelte skolers elevantal	13
c. Elevernes fordeling på de enkelte klassetrin	14
d. Antal børn, klasser og lærerstillinger i årene 1934-66	15
e. Indmeldelser til kommuneskolernes 1. klasser i årene 1957-66	16
f. Antal undervisningspligtige børn til 1. klasserne i skoleårene 1967/68-1973/74	16
g. Udmeldelser af elever fra kommunens skoler i 1965/66	17
h. Skoledagenes antal	18
2. Andre skoler - antal undervisningspligtige elever	18
<i>Undervisningen.</i>	
1. Undervisningspligten og skoleåret	18
2. Skoleafdelinger	19
<i>Årsprøver og eksaminer.</i>	
1. Årsprøver	20

2. Eksaminer og statskontrollerede prøver	20
<i>Stillinger og lærerpersonale.</i>	
1. Antal stillinger	21
2. Ansættelser	22
3. Afgang	24
4. Lærerpersonale	25
5. Skolebetjente	36
6. Jubilæer	37
<i>Aften- og ungdomsskoler m. v.</i>	
A. LTK's ungdomsskole	38
B. LTK's kursus til »Teknisk forberedelseksamen«	39
C. Ikke-kommunale ungdomsskoler	39
D. Ikke-kommunale aftenskoler	40
E. Åbne ungdomsklubber	41
<i>Båndcentralen</i>	42
<i>Erhvervsorientering og -praktik</i>	44
<i>Feriekoloniarbejdet</i>	47
<i>Ferierejser</i>	49
<i>Lejrskoler</i>	49
<i>Skolebespisning</i>	51
<i>Skolebibliotekerne</i>	53
<i>Skolebio</i>	57
<i>Skoleidrætsstævne</i>	57
<i>Skolelægeordningen</i>	58
<i>Skolepsykologiske undersøgelser og talepædagogisk arbejde</i>	61
<i>Skoletandplejen</i>	62
<i>Svømmeundervisningen</i>	67
<i>Udgifter til skolevæsenet i regnskabsåret 1965/66</i>	71
<i>Oversigt over kommunens skoleregnskab i de 3 sidste regnskabsår</i>	72