



Danskernes Historie Online

Danske Slægtsforskeres Bibliotek

Dette værk er downloadet fra Danskernes Historie Online

Danskernes Historie Online er Danmarks største digitaliseringsprojekt af litteratur inden for emner som personalhistorie, lokalhistorie og slægtsforskning. Biblioteket hører under den almennyttige forening Danske Slægtsforskere. Vi bevarer vores fælles kulturarv, digitaliserer den og stiller den til rådighed for alle interesserede.

Støt Danskernes Historie Online - Bliv sponsor

Som sponsor i biblioteket opnår du en række fordele. Læs mere om fordele og sponsorat her: <https://slaegtsbibliotek.dk/sponsorat>

Ophavsret

Biblioteket indeholder værker både med og uden ophavsret. For værker, som er omfattet af ophavsret, må PDF-filen kun benyttes til personligt brug.

Links

Slægtsforskeres Bibliotek: <https://slaegtsbibliotek.dk>

Danske Slægtsforskere: <https://slaegt.dk>

FREDERIKSBERG KOMMUNESKOLER

1874—1908.

TEGNINGER OG BESKRIVELSE.

UDGIVET VED KOMMUNALBESTYRELSENS
FORANSTALTNING.

FREDERIKSBERG KOMMUNE
STADSARKIVET
Frederiksberg Rådhus
2000 Frederiksberg
38 21 21 49

FREDERIKSBERG.
J. S. NIELSENS BOGTRYKKERI.
1908.

Howitzvejens Skole.

Skolen ved Howitzvej er en fritliggende 3etages Bygning, hvis ældste Del er opført 1873—74 ved Bygningsinspektør, Arkitekt Stillmann for en Bekostning af 69 688 Kr., medens den nordre Del, indeholdende 2 Klasser i hver Etage og en Trappe, sammen med hele Bygningens 2. Etage og Tagetage er tilbygget i Aaret 1905 for en Bekostning af 79 053 Kr.

Assurancesummen er (med Inventar) 168 000 Kr.

Grundens Fladeindhold er 7 200 Alen, heraf er

Skolebygningen	1 473	<input type="checkbox"/> Alen
Gymnastikhuset	845	—
Overdækket Legeplads (Skur)	209	—
Drengenes —	1 670	—
Pigernes — (uden Skur)	2 260	—
Have	743	—

Legepladserne er asfalterede.

Skolebygningen, som er ca. 133 $\frac{1}{2}$ ' lang med 2 mindre Fremspring paa hver Side, bestaar af Kælder, 3 Etager og Tagetage. Den har 3 Trapper, af hvilke dog kun de to fører til Tagetagen, med en Trappeløbsbredde af 4' 1 $\frac{1}{2}$ ". Façaderne er opført af gule Mursten med Anvendelse af Formsten, den nederste Del er cementpudset, og Sokkelen er sat af Granit. Taget er dækket med Skifer.

Kældrens Højde er 6'. Den strækker sig under hele Bygningen og indeholder Brændsels- og Oplagsrum, en Vaskekælder, 2 Klosetafdelinger for Dreng og Piger, Bad med Forstue og Omklædningslokale, ca. 970 Fod, og et Bepisningslokale, ca. 900 Fod.

Stueetagens Højde er 11', den indeholder 3 Trapperum, tilsammen ca. 884 Fod, 8 Klasser, tilsammen ca. 4 030 Fod og et Biblioteksværelse, ca. 148 Fod.

1ste Sals Højde er 11', den indeholder, foruden 3 Trapperum, 8 Klasser, tilsammen ca. 3 933 Fod, 1 Kontor med Venteværelse, tilsammen ca. 250 Fod og 1 Lærerværelse, ca. 148 Fod.

2den Sals Højde er 11', den indeholder, foruden 3 Trapperum, 8 Klasser, tilsammen ca. 3 928 Fod, 1 Lærerværelse, ca. 151 Fod og to Værelser til Samlinger, tilsammen ca. 310 Fod.

Tagetagens Højde er 9' 10", den indeholder, foruden 2 Trapperum, 8 Klasser, tilsammen ca. 3 892 Fod, som i Vinterhalvaarets Aftentimer benyttes af Frederiksberg tekniske Skole.

Paa Trappereposerne er anbragt Haandvaske.

Skolebygningen opvarmes ved Ventilationsovne i hvert enkelt Lokale med Tilførsel af frisk Luft gennem Kanaler under Gulvene med Aabninger i Ydermurene. Den daarlige Luft ledes bort gennem murede lodrette Kanaler, fort op over Tåget, en for hvert Lokale.

Saa vel Skolebygning som Gymnastikhus benytter elektrisk Lys.

Lokalernes Størrelse paa 1ste Sal, angivet i Fod.

Klasse-Nr.	Længde	Dybde	Flade	Højde	Rumfang	Vinduernes			
						Antal	Retning	Flade	Lysflade
9	22 ¹ / ₂	20 ¹ / ₂	461	11	5071	3	2 Ø. 1 S.	83 ¹ / ₄	48
10	22 ¹ / ₂	20 ¹ / ₂	461	11	5071	3	2 V. 1 S.	83 ¹ / ₄	48
Kontorer	17 ¹ / ₆	9 ¹ / ₃	251	11	2761	2	Ø.	55 ¹ / ₂	32
	11 ¹ / ₃	8							
11	28 ¹ / ₂	20 ¹ / ₂	497	11	5467	2	Ø.	55 ¹ / ₂	32
12	28 ¹ / ₂	20 ¹ / ₂	584	11	6424	3	V.	83 ¹ / ₄	48
Lærerv.	16	9 ¹ / ₄	148	11	1628	1	V.	27 ³ / ₄	16
13	22 ¹ / ₂	20 ¹ / ₂	461	11	5071	2	Ø.	55 ¹ / ₂	32
14	22 ¹ / ₂	20 ¹ / ₂	461	11	5071	2	V.	55 ¹ / ₂	32
15	21 ¹ / ₆	20 ¹ / ₂	434	11	4774	2	Ø.	55 ¹ / ₂	32
16	28 ¹ / ₂	20 ¹ / ₂	584	11	6424	3	V.	83 ¹ / ₄	48

Gymnastikhuset

er en ca. 123' lang 1etages Bygning af gule Mursten med Skifertag, med en Paabygning i den søndre Ende, som indeholder Skolebetjentens Lejlighed paa 4 Værelser og et Internat. Bygningen bestaar af en ældre og en nyere Del, og dens Stueetage indeholder 2 Gymnastiksale med Forstuer. Den ældre Sal er ca. 48' lang og 11' høj, den nye er ca. 51' lang og 11' høj, begge med en Bredde af 24', henholdsvis 1 152 og 1 224 □ Fod, og Forstuerne er henholdsvis 228 og 245 □ Fod.

Inspektøren har Beboelseslejlighed i den umiddelbart op til Skolens Grund beliggende Villa, Monradsvej Nr. 7, der tilhører Kommunen. Her findes 5 Værelser, Badeværelse, Pigekammer og Entré.

Strøen ved Howitzvej

Situationsplan

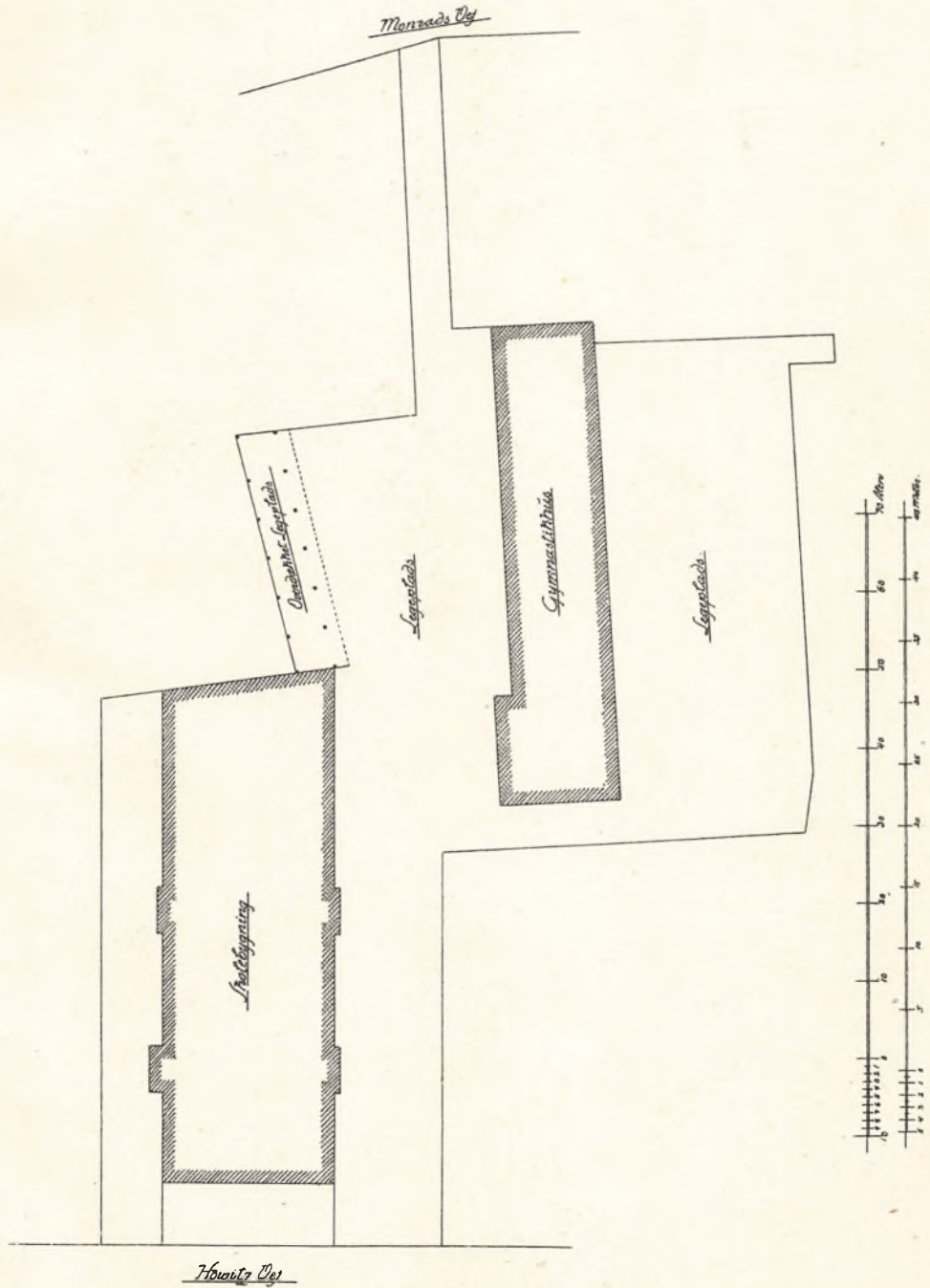

Skolen ved Hovitzvej

Plan af Trædøren

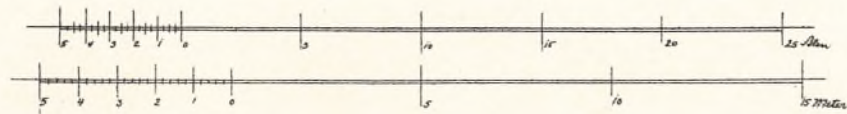
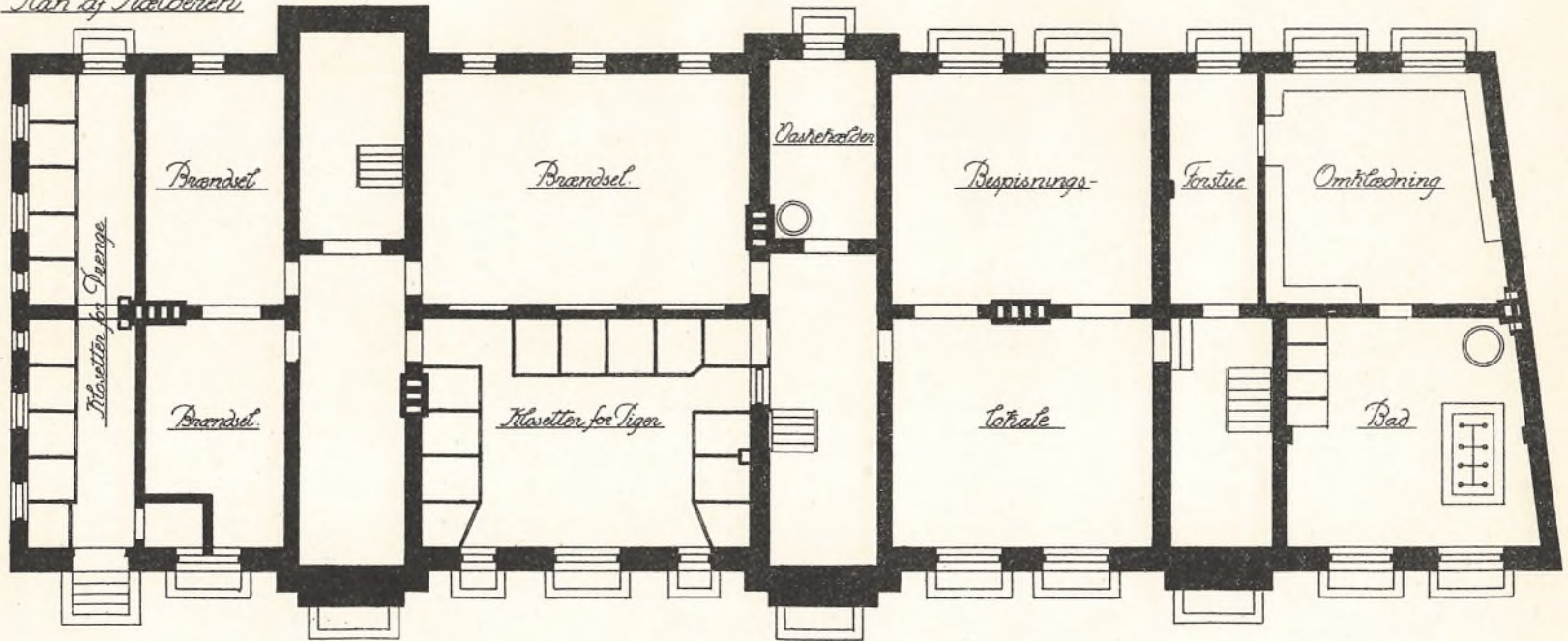

Skizzen von Hovitzsney

Plan of Stuen

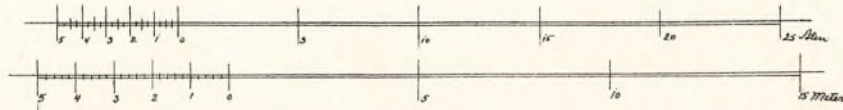
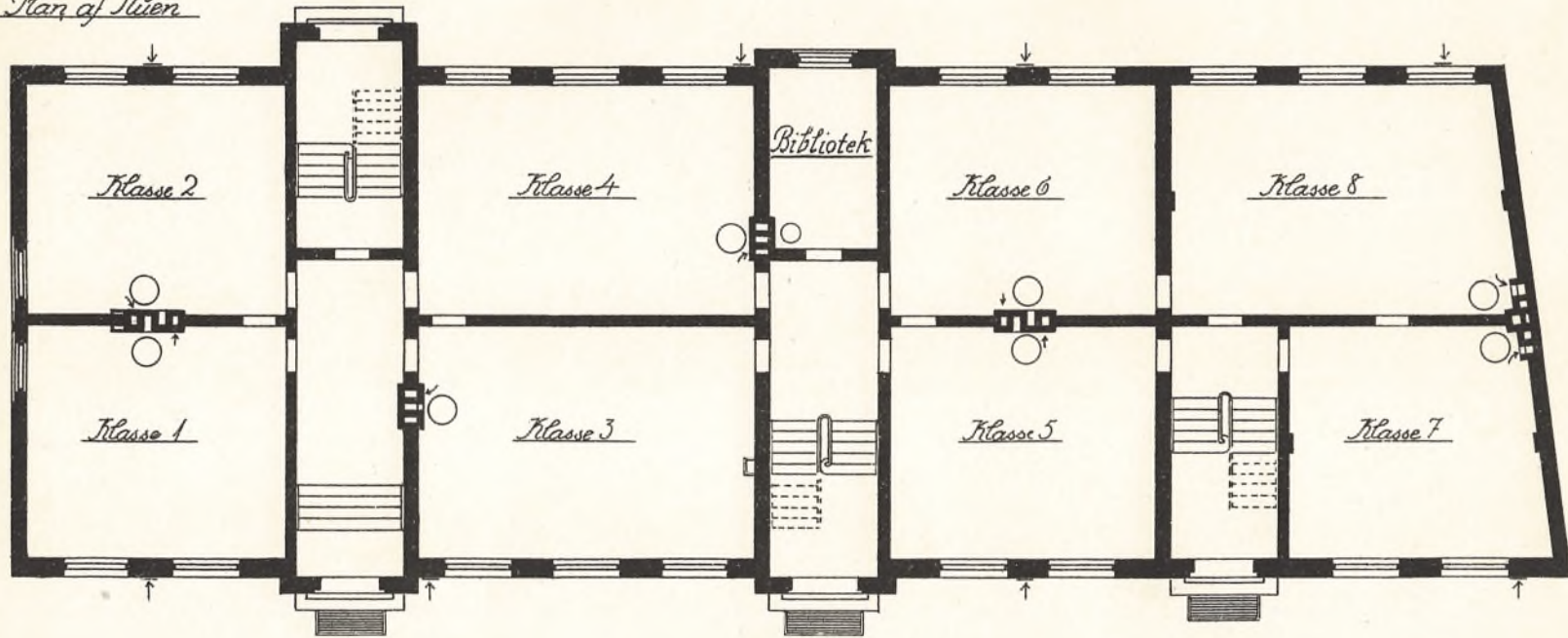

Skolen ved Hovitzvej

Plan af 1. Sal.

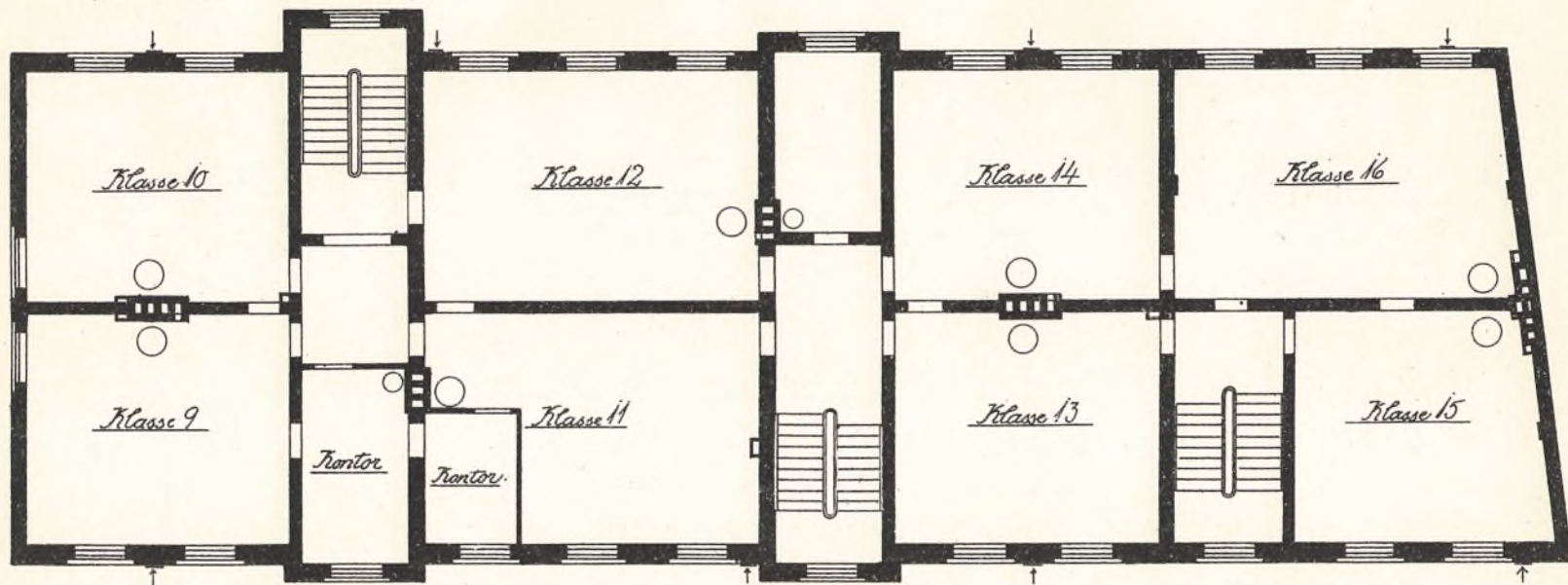

Skolen ved Hovitzvej

Plan af 2. Sal.

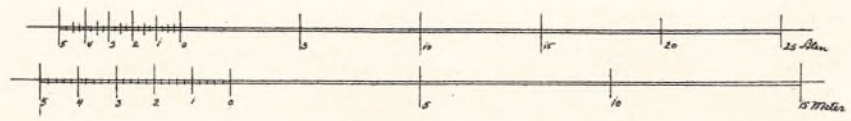
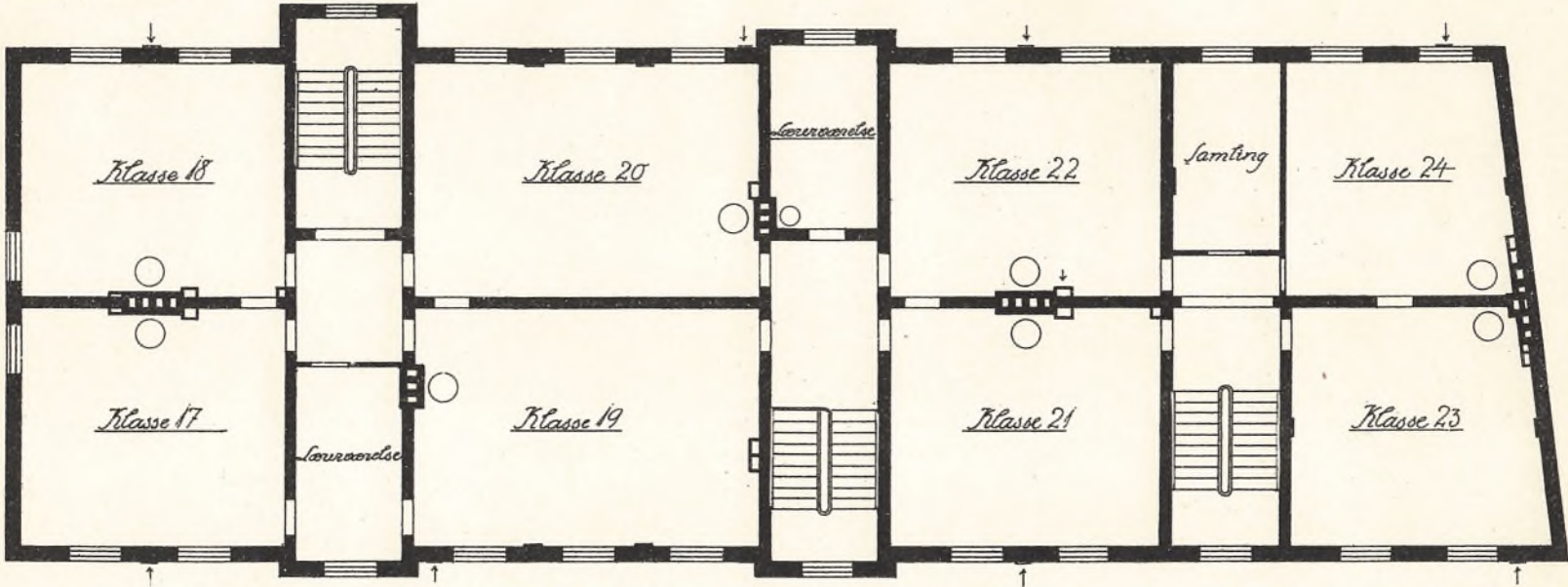

Skolen ved Howitzvej

Plan af Tagetagen

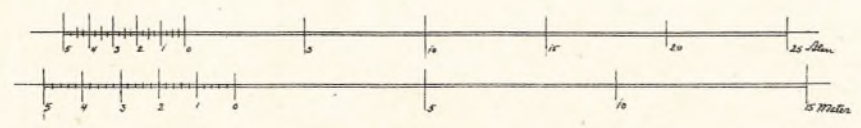
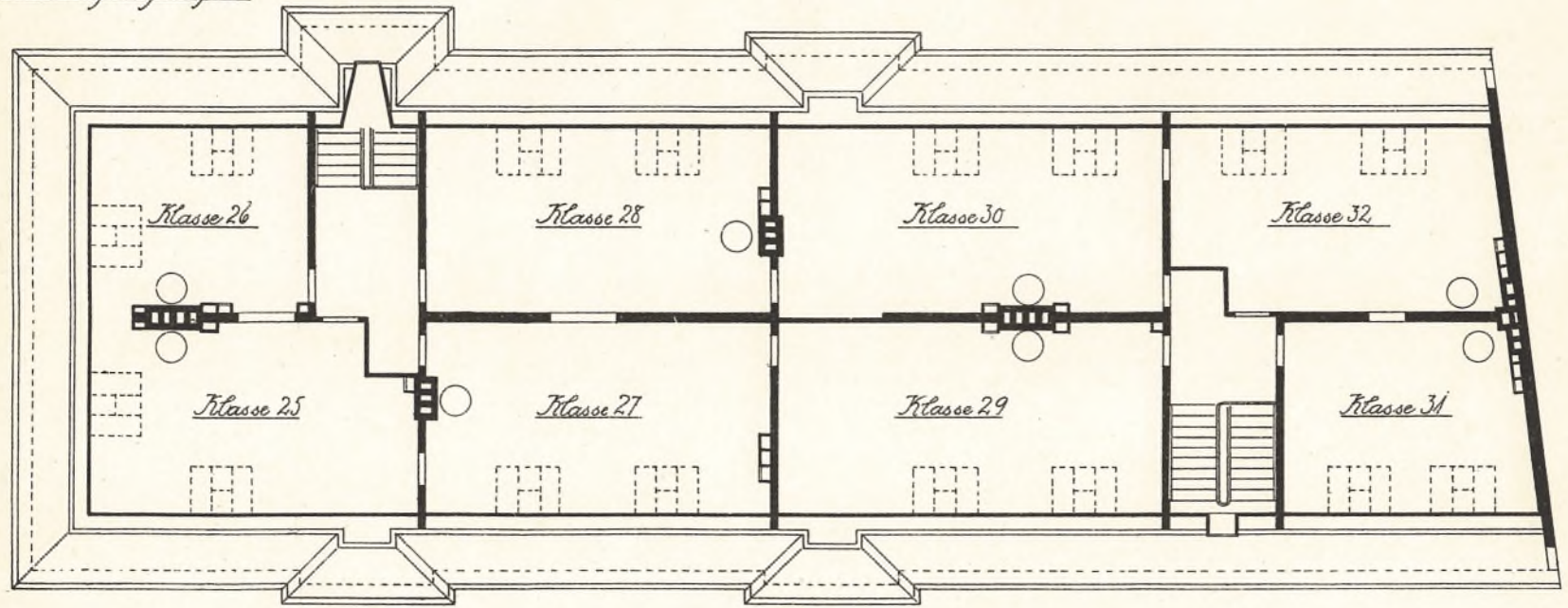

Stolen ved Howitzvej

Gavl mod Gaden.

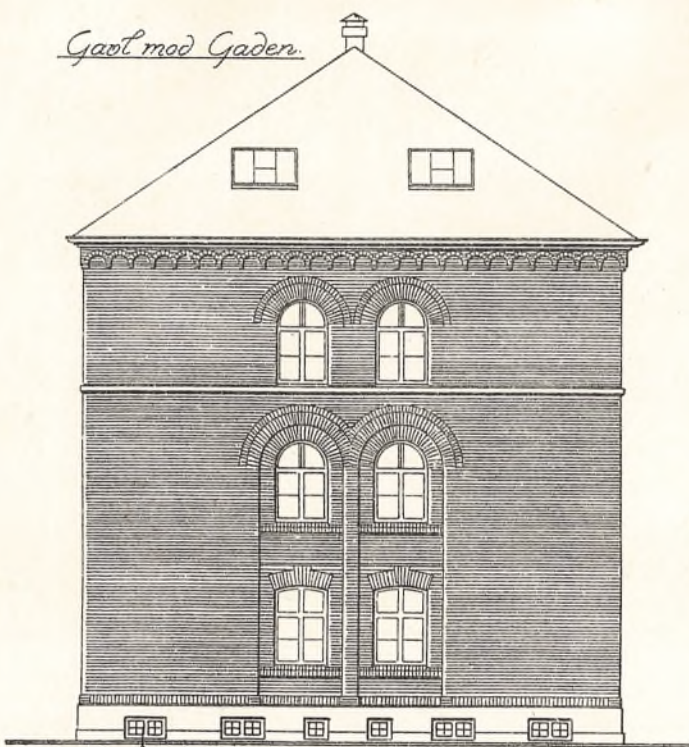

Snit

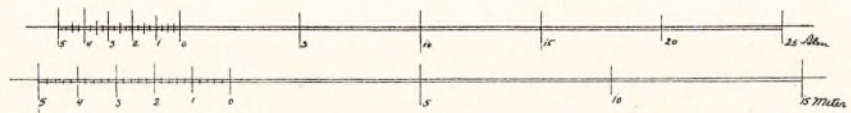
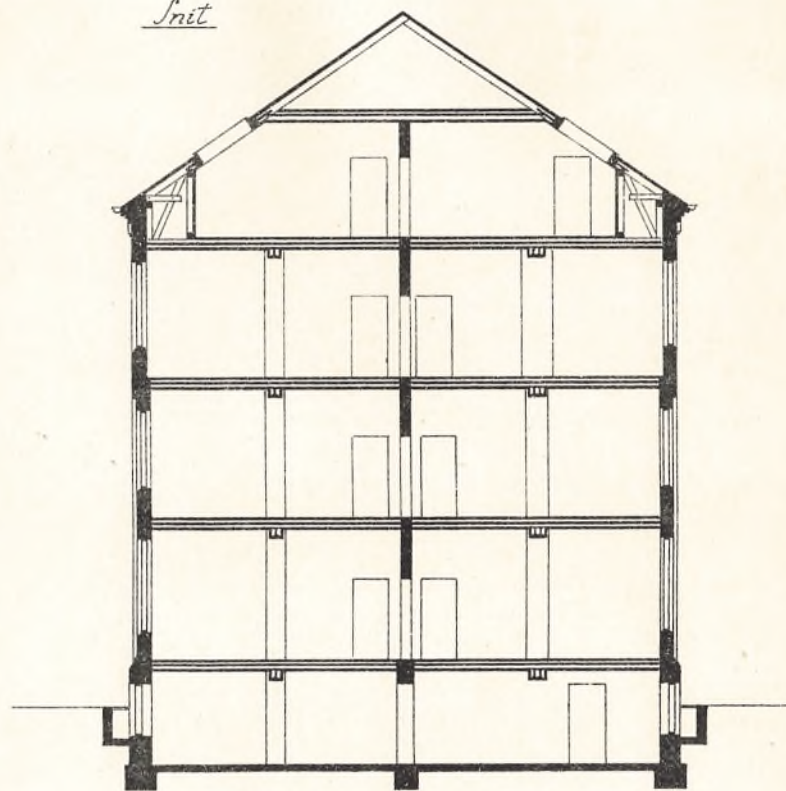

*Skolen ved Howitzvej.
Med Skolegaarden (mod Øst.)*

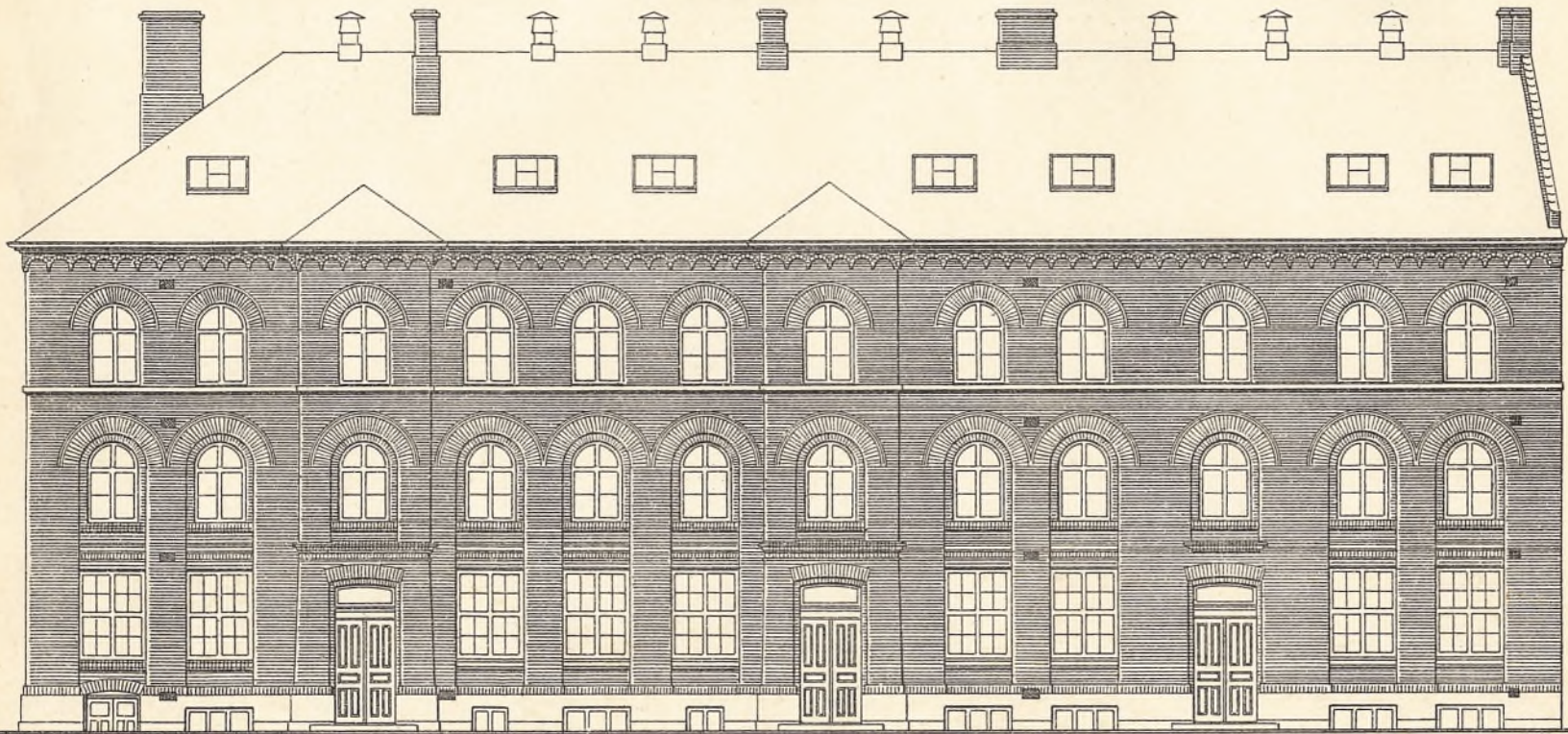

*Staten ved Hovedbygningen
Facade of Gymnastikhuset*

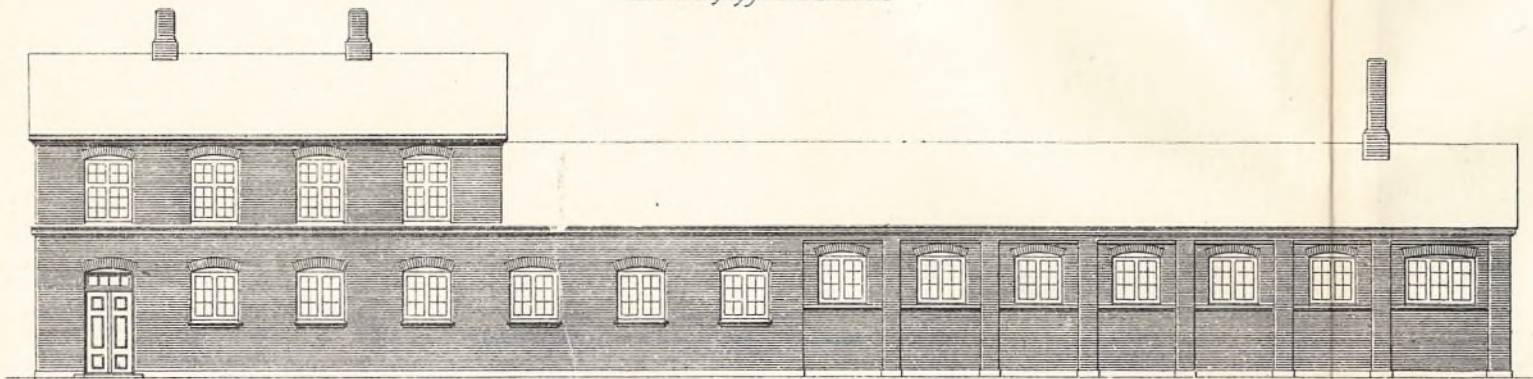

Plan af Stueetagen

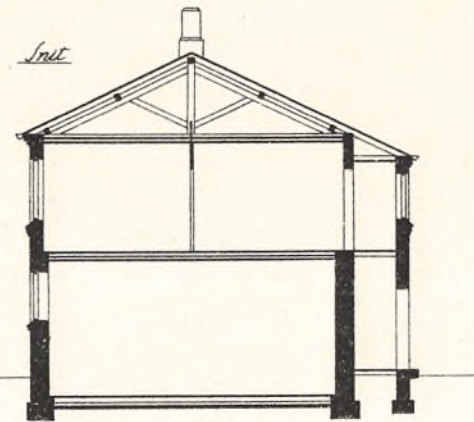
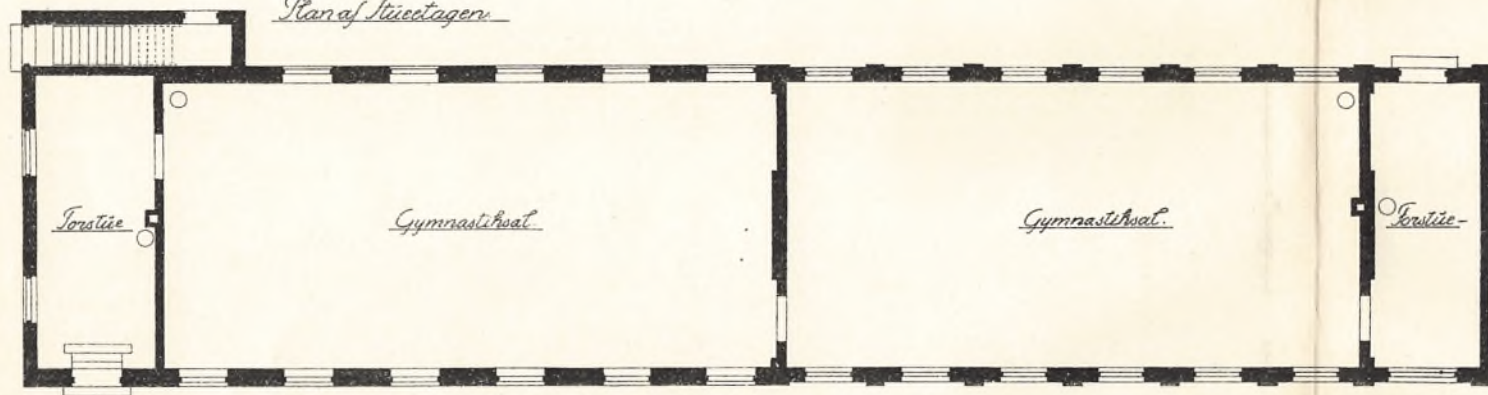

Plan af Tagetagen

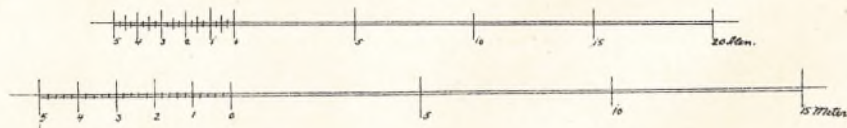
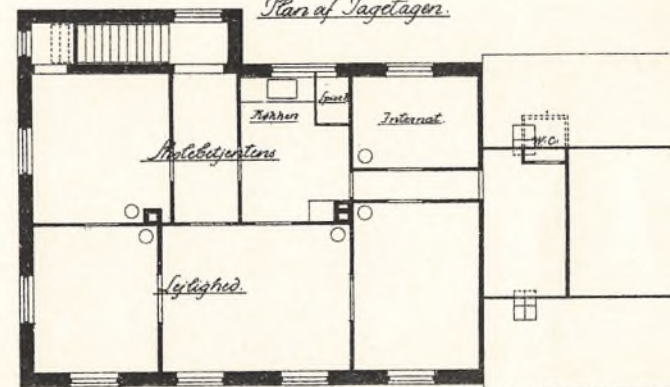

Niels Ebbesensvejs Skole.

Skolen ved Niels Ebbesensvej bestaar af 2 adskilte, til forskellig Tid opførte, fritliggende Bygninger paa en særskilt matrikuleret Grund. Den større Bygning er opført 1876—77 ved Bygningsinspektør, Arkitekt Drewsen for en Sum af 82 925 Kr. og den mindre 1879 ved Bygningsinspektør, Professor Thuren, for en Bekostning af 30 399 Kr.

Assurancesummen er (med Inventar) 107 220 Kr

Grunden til den større Bygning har kostet 24 509 Kr., til den mindre 9 028 Kr.

Grundens Fladeindhold er 7 824 Alen, heraf er

Fortovsareal	1 109	<input type="checkbox"/> Alen
Skolebygning I.	1 055	—
— II	660	—
Gymnastikhuset	1 063	—
Gaard bag samme	138	—
2 overdækkede Legepladser (Skure), tils.	380	—
Drengenes Legeplads (uden Skur)	1 100	—
Pigernes — —	1 700	—
Klosetbygningen	121	—
Gangsti	c. 607	—
Forhaver	372	—

Legepladserne er asfalterede.

Skolebygning I, der er 44' bred og 90' lang med 4 Stk. 3' fremspringende ca. 24' brede Endepartier, bestaar af Kælder og tildels 3 Etager. Den har 2 Trapper, hver med en Trappeløbsbredde af 4' 2". Façaderne er opført af gule Mursten med Anvendelse af Formsten i Baand og Gesimser. Taget er dækket med Skifer.

Kælders Højde er 6½'. Den strækker sig under hele Bygningen og indeholder Brændsels- og Oplagsrum samt en Vaskekælder.

Stueetagens Højde er 10' 11". Den indeholder 2 Trapperum, ca. 507 Fod, 6 Klasser, ca. 2 886 Fod, et Lærerværelse og en Stue til Samlinger, hver ca. 133 Fod.

Iste Sals Højde er 10' 11", den indeholder foruden 6 Klasser, ca. 2 886 Fod, et Kontor og et Samlingsværelse, hver ca. 133 Fod.

2den Sals Højde er 10' 11". Her findes Inspektørens Lejlighed, ca. 1 544 □ Fod, bestaaende af Entre, 5 Værelser, Køkken, Pigekammer, Baderum og Kloset, endvidere et Arkivrum og Skolebetjentens Lejlighed, ca. 575 □ Fod, bestaaende af Entre, 3 Værelser og Køkken, og i Forbindelse hermed et Internteringsrum paa ca. 140 □ Fod, et Klasseværelse, ca. 490 □ Fod, og et Lærerindekokken ca. 100 □ Fod.

Paa Trappereposerne er anbragt Haandvaske.

Saa vel begge Skolebygningerne som det nye Gymnastikhus opvarmes ved Ventilationsovne i de enkelte Lokaler. Den friske Luft tilføres Ovnene gennem Kanaler under Gulvene med Aabninger i Ydermurene, og den daarlige Luft ledes bort gennem murede lodrette Kanaler, en for hvert Lokale, førte op over Taget.

Klasseværelserne belyses af Gasblus med auerske Brændere.

Lokalernes Størrelse paa 1ste Sal, angivet i Fod.

Klasse-Nr.	Længde	Dybde	Flade	Højde	Rumfang	Vinduernes			
						Antal	Retning	Flade	Lysflade
7	23 $\frac{1}{2}$	20 $\frac{1}{2}$	481	10 $\frac{5}{6}$	5211	3	1 V. 2 N.	96	54
8	23 $\frac{1}{2}$	20 $\frac{1}{2}$	481	10 $\frac{5}{6}$	5211	3	1 V. 2 S.	96	54
9	23 $\frac{1}{2}$	20 $\frac{1}{2}$	481	10 $\frac{5}{6}$	5211	2	N.	64	36
10	23 $\frac{1}{2}$	20 $\frac{1}{2}$	481	10 $\frac{5}{6}$	5211	2	S.	64	36
11	23 $\frac{1}{2}$	20 $\frac{1}{2}$	481	10 $\frac{5}{6}$	5211	3	1 Ø. 2 N.	96	54
12	23 $\frac{1}{2}$	20 $\frac{1}{2}$	481	10 $\frac{5}{6}$	5211	3	1 Ø. 2 S.	96	54
Kontor	14	9 $\frac{1}{2}$	133	10 $\frac{5}{6}$	1441	1	S.	32	18
Samling	14	9 $\frac{1}{2}$	133	10 $\frac{5}{6}$	1441	1	S.	32	18

Skolebygning II, der er 60' lang og 44' dyb, bestaar af Kælder og 2 Etager. Den har 1 Trappe med en Bredde imellem Vangerne af 4' 2". Facaderne er opført i Lighed med Bygning I, og Taget er ligeledes dækket med Skifer.

Kældrens Højde er 6' 7". Den strækker sig under hele Bygningen og indeholder Brændselsrum og Rum til Børnenes Bespisning, ca. 880 □ Fod.

Stueetagens Højde er 11'. Den indeholder foruden Trapperummet, som er ca. 260 □ Fod, 4 Klasser, tilsammen ca. 1 880 □ Fod, og et Lærerværelse, ca. 140 □ Fod.

1ste Sals Højde er 10' 11", den indeholder, foruden Trapperummet, 6 Klasser, tilsammen ca. 1 928 □ Fod, og et Samlingsværelse, ca. 143 □ Fod.

Paa Trappereposerne er anbragt Haandvaske.

Opvarmning og Belysning sker paa samme Maade som i Bygning I.

Lokalernes Størrelse paa 1ste Sal, angivet i Fod.

Klasse-Nr.	Længde	Dybde	Flade	Højde	Rumfang	Vinduernes			
						Antal	Retning	Flade	Lysflade
20	23 $\frac{1}{3}$	20 $\frac{1}{2}$	482	11	5302	3	1 V. 2 N.	96	54
21	23 $\frac{1}{3}$	20 $\frac{1}{2}$	482	11	5302	3	1 V. 2 S.	96	54
22	23 $\frac{1}{3}$	20 $\frac{1}{2}$	482	11	5302	3	1 Ø. 2 N.	96	54
23	23 $\frac{1}{3}$	20 $\frac{1}{2}$	482	11	5302	3	2 Ø. 2 S.	96	54
Samling	14 $\frac{1}{3}$	10	143	11	1573	1	S.	32	18

Gymnastikhuset

ved Niels Ebbesensvejs Skole er en fritliggende Bygning, opført i Aaret 1908 ved Bygningsinspektøren, Professor Chr. L. Thuren for en Bekostning af ca. 95 000 Kr.

Assurancesummen er (med Legeskure, Hegn, Klosetbygning m. m.) 120 000 Kr.

Bygningen er 95' 4" lang og 35' 9" dyb med to fremspringende Trappetaarne paa Forsiden mod Skolegaarden og 2 Fremspring paa Bagsiden. Den bestaar af 2 Etager og Tagetage og har 2 Trapper, hver med en Trappeløbsbredde af 3 $\frac{1}{2}$ '. Facaderne er opført af røde haandstrøgne Sten med Sokkel og Vindusindfatninger af Granit og Hovedgesims af kunstig Granit. Taget er dækket med grønne norske Skifer. Paa Gavlsiden mod Gaden er anbragt et hamret Kobberskjold af Billedhugger Viggo Hansen. Indvendig er Salenes Vægge i 4 Alens Højde over Gulvet udført af glasserede Sten. Etageadskillelserne er udført af Hennebique med Bræddegulv paa Træunderlag. Opvarmningen af alle Lokalerne foregaar ved Ventilationsovne, og der er indlagt elektrisk Lys.

Nederste Etages Højde er 17', den indeholder Forstue (ca. 122 □ Fod) med Indgang fra Gaden for Fremmede, som skal benytte Gymnastiksalen, medens Skolens Elever benytter Indgangene gennem de to Trapper (tilsammen ca. 280 □ Fod) mod Skolegaarden. Endvidere en Gymnastiksal (32' × 60' med et Areal af ca. 1 920 □ Fod), 2 Omklædningsrum (tilsammen ca. 770 □ Fod), 2 Redskabsrum (tilsammen ca. 150 □ Fod), et Baderum (ca. 90 □ Fod) med 4 Brusere foruden 3 Toiletrum, tilsammen ca. 58 □ Fod.

1ste Sals Højde er 17', den indeholder 2 Trapperum, tilsammen ca. 280 □ Fod, 2 Omklædningsrum, tilsammen ca. 1 032 □ Fod, 2 Redskabsrum, tilsammen ca. 150 □ Fod, og Gymnastiksalen, 60' × 32' 9" med et Areal af ca. 1 965 — Fod.

Tagetagens Højde er 12', den indeholder, foruden de to Trapperum, en Sløjdklasse (ca. 1 142 □ Fod) med Forstue (ca. 345 □ Fod) og Rekvisitrum (ca. 175 □ Fod) samt et Folkebibliotekslokale (ca. 752 □ Fod) med Forstue (ca. 108 □ Fod) og Læsestue (ca. 216 □ Fod).

Skolen ved Niels Ebbesenvej

I

Situationsplan

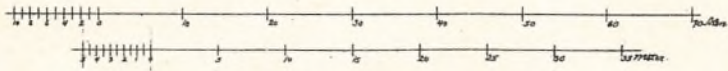
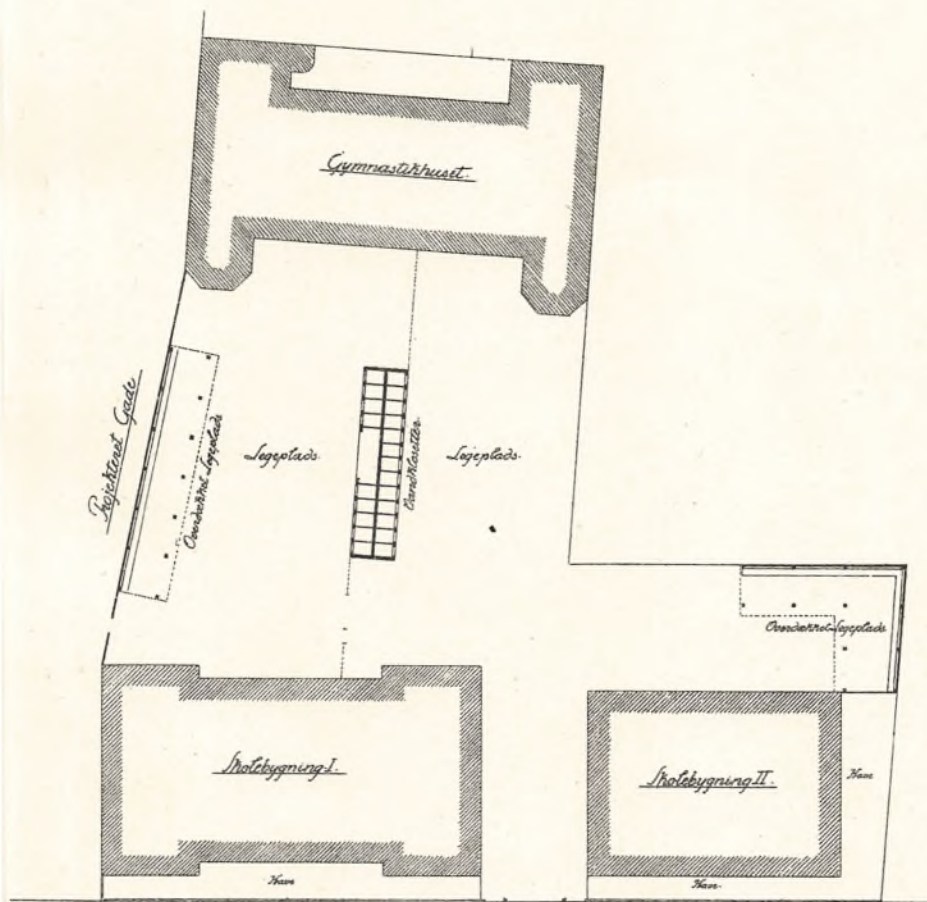

Stueplan.

Skolen ved Niels Ebbesensovej.

I.

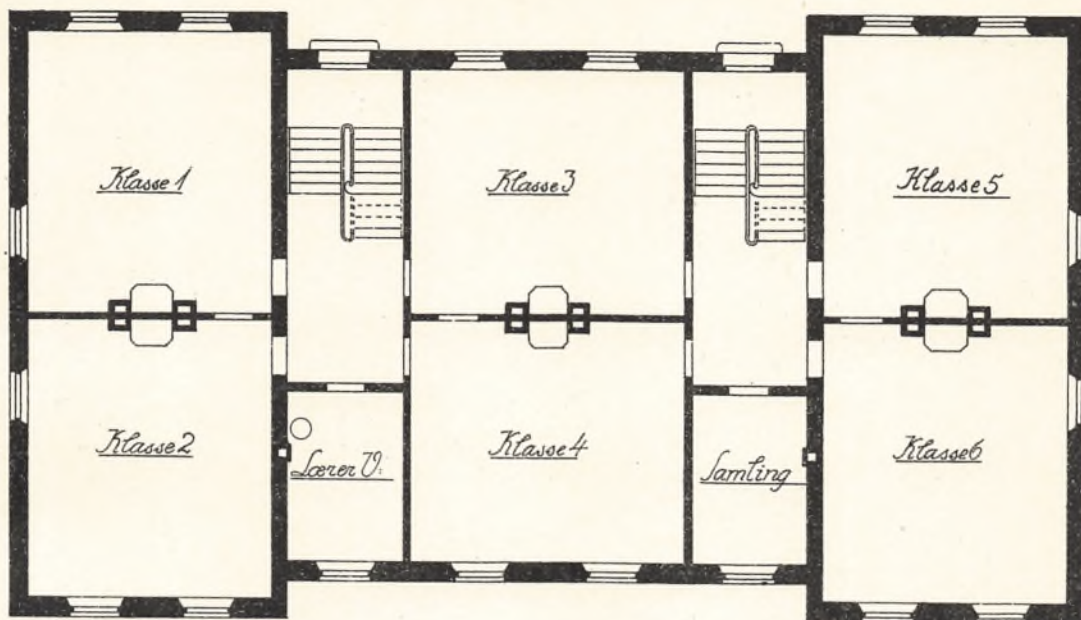

Kælderplan.

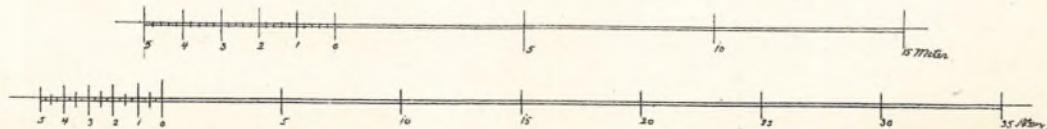
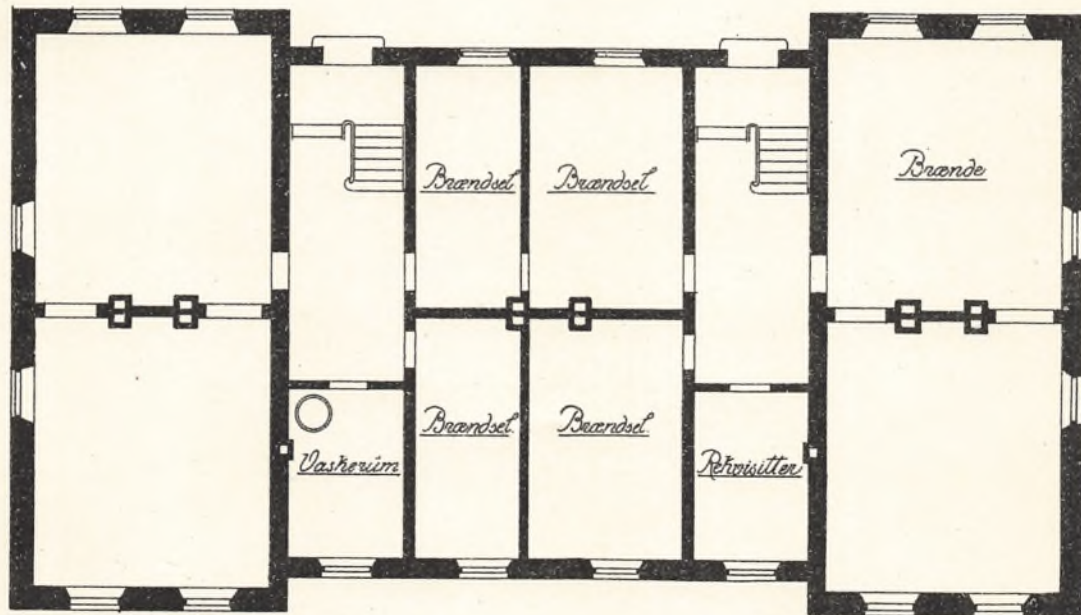

Kvistplan

Skolen ved Niels Ebbesenvej

I

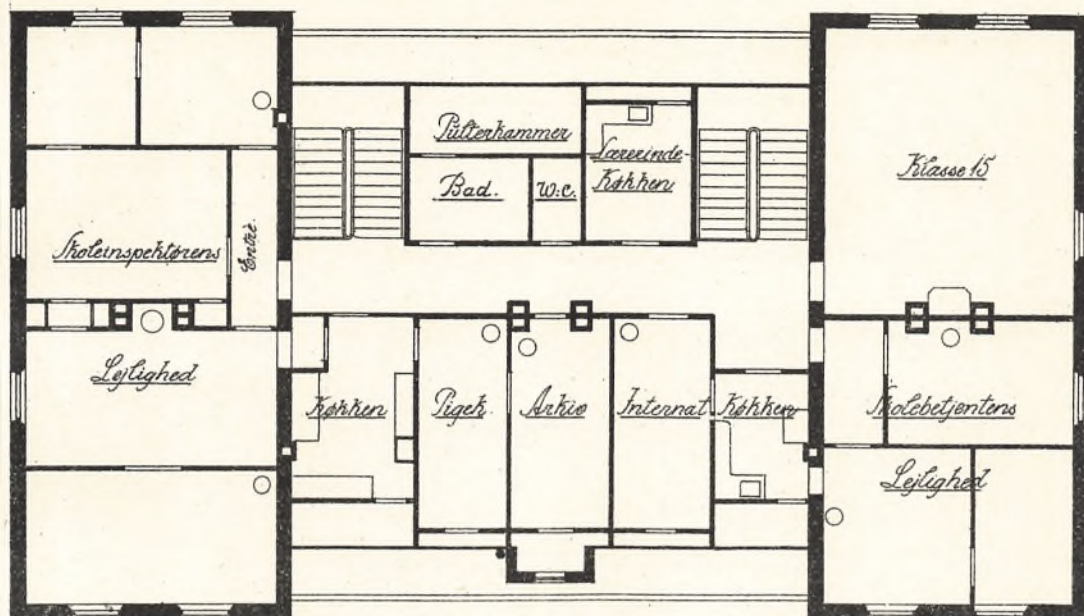

I' Sats Plan.

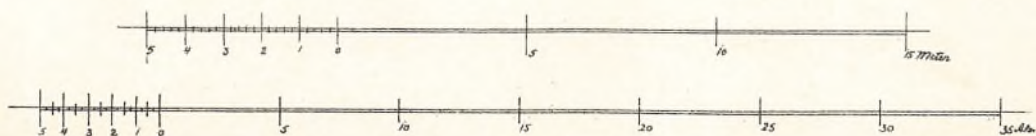
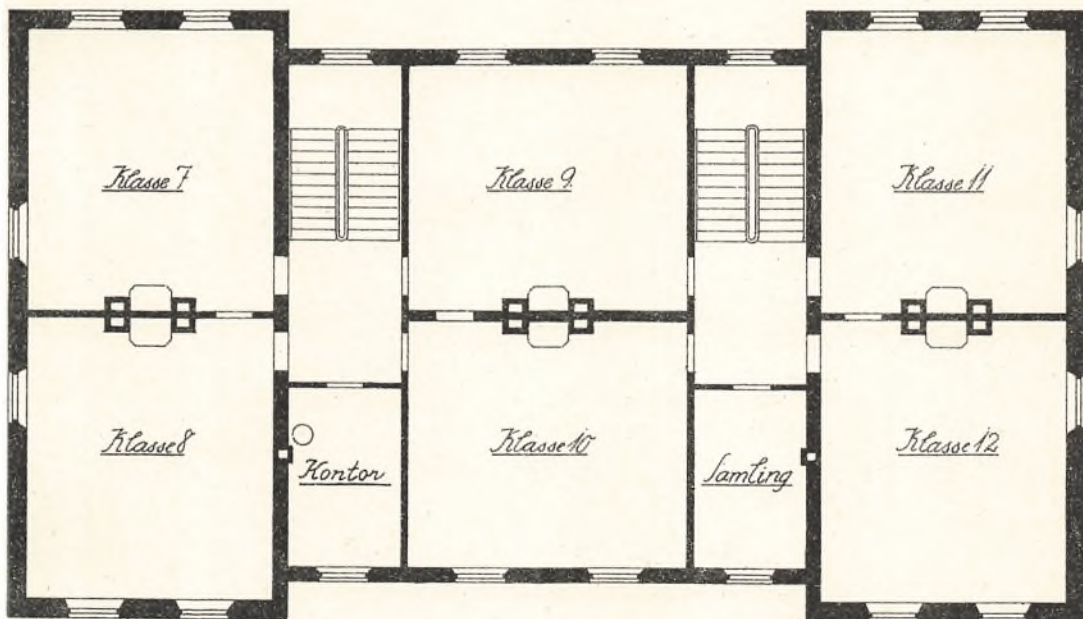

Mad Gaden.

Hoten ved Nye's Østervæge
I

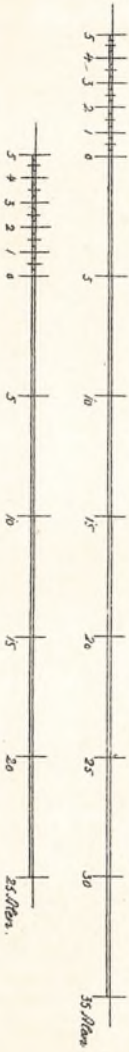
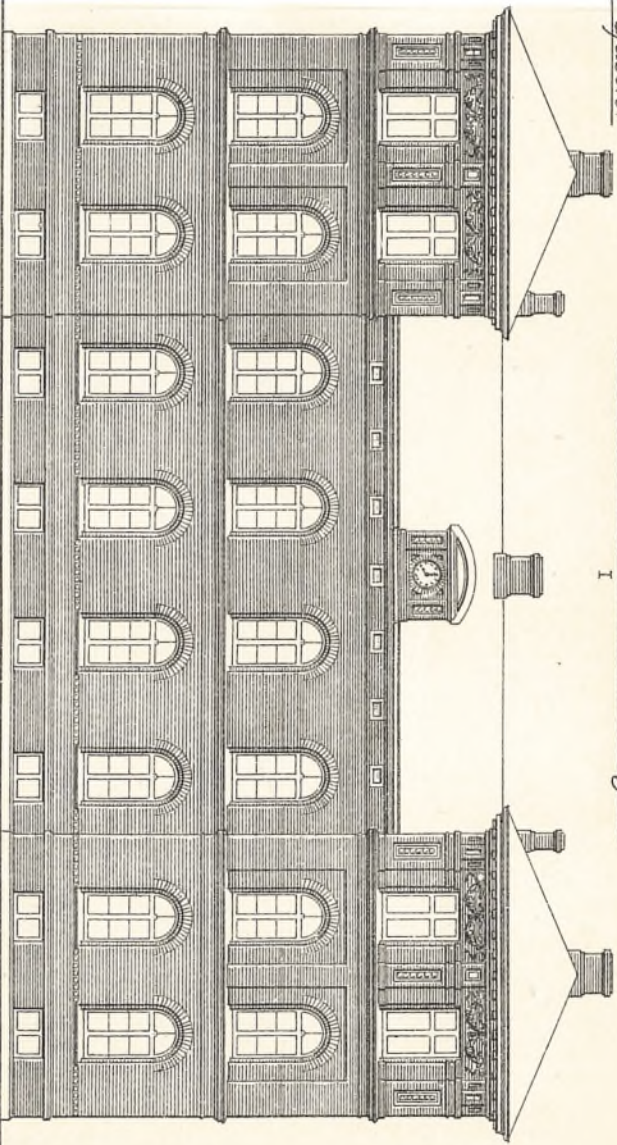

Snit

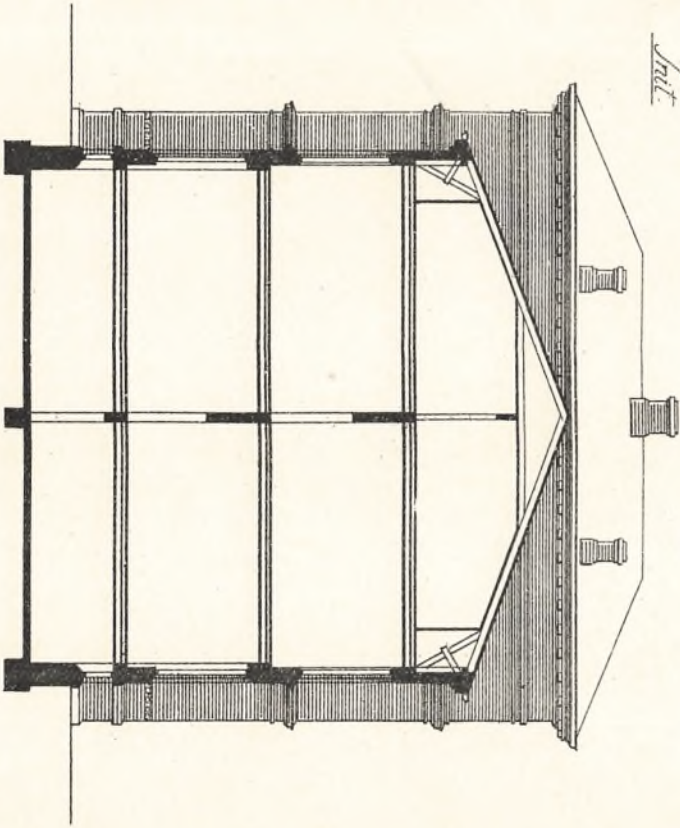

Skolen ved Niels Ebbesenvej
II

Stueplan.

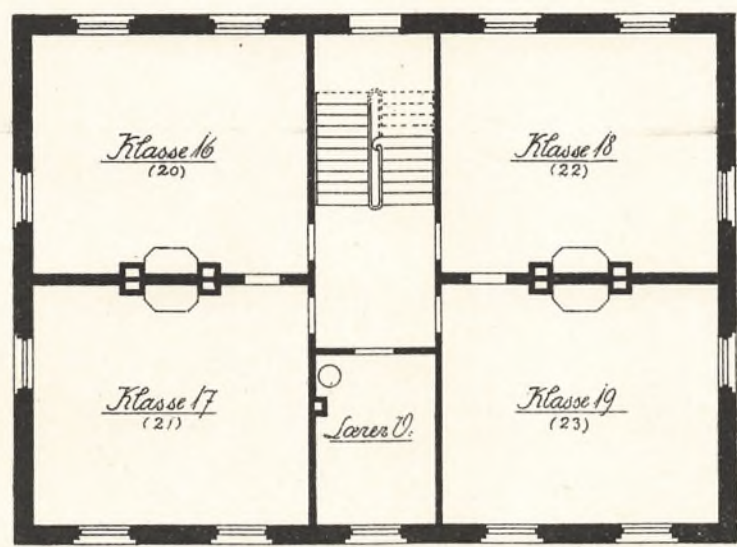

Kælderplan.

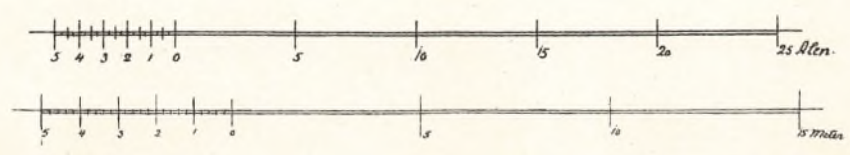
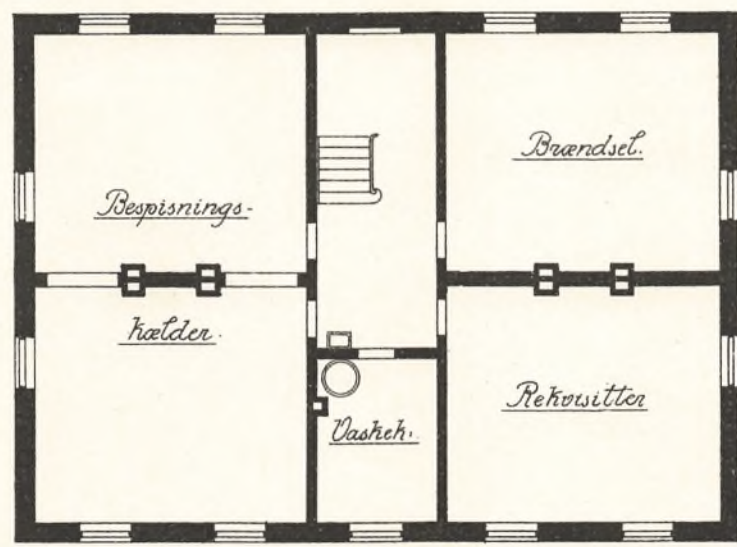

Stolen ved Niels Ebbesenvej
II.

Mod Gaden

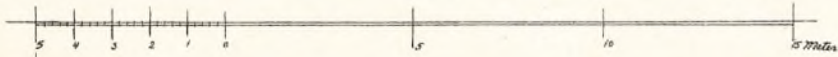
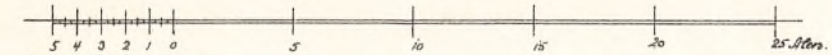
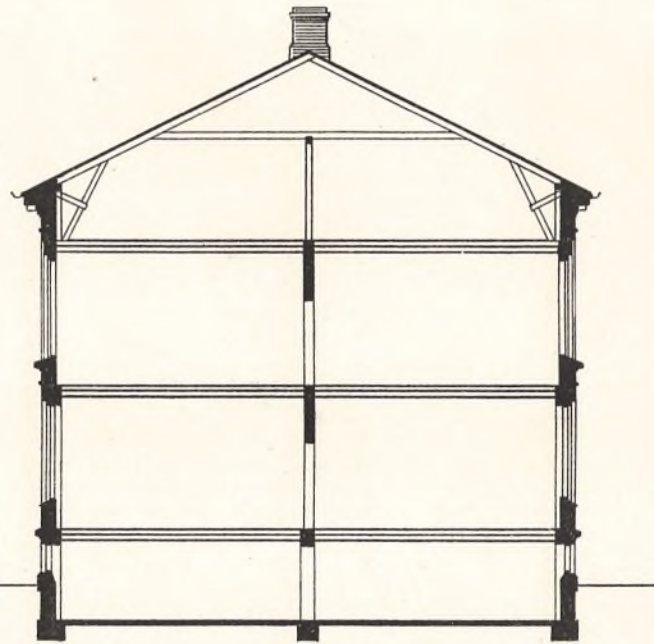
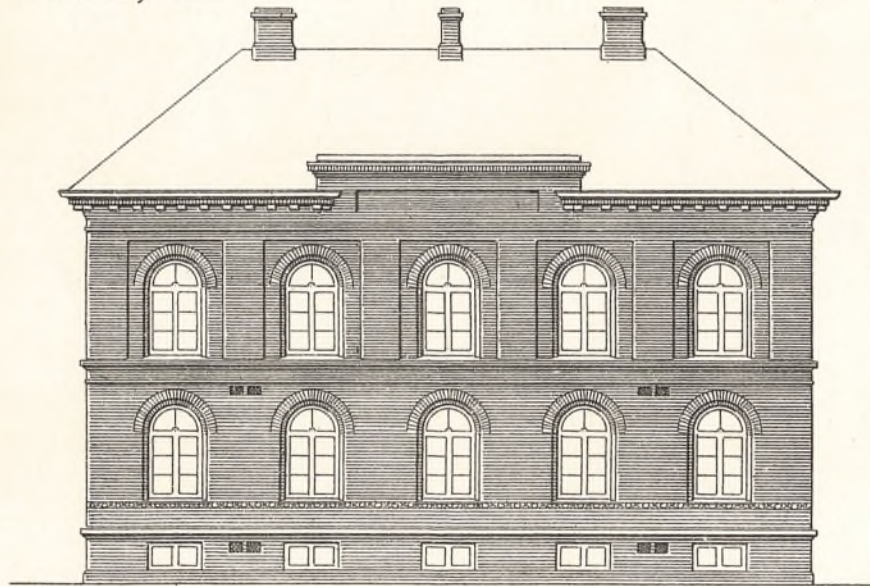

Skolen ved Niels Ebbesenvej
Gymnastikhuset.

Stueplan

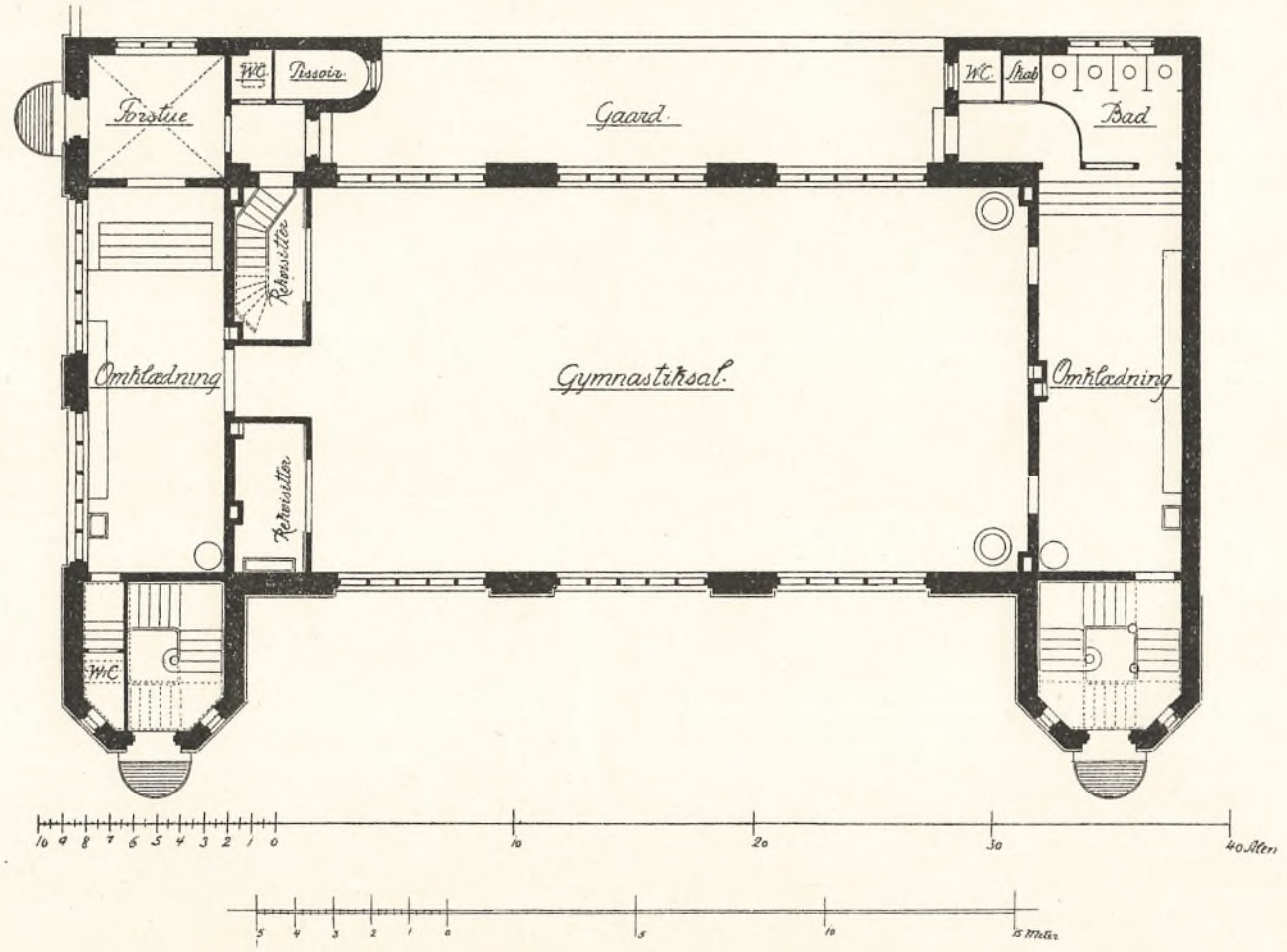

Skolen ved Niels Ebbesensvej
Gymnastikhøst.

Plan af 1. Sal.

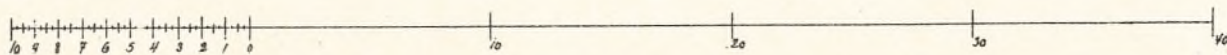
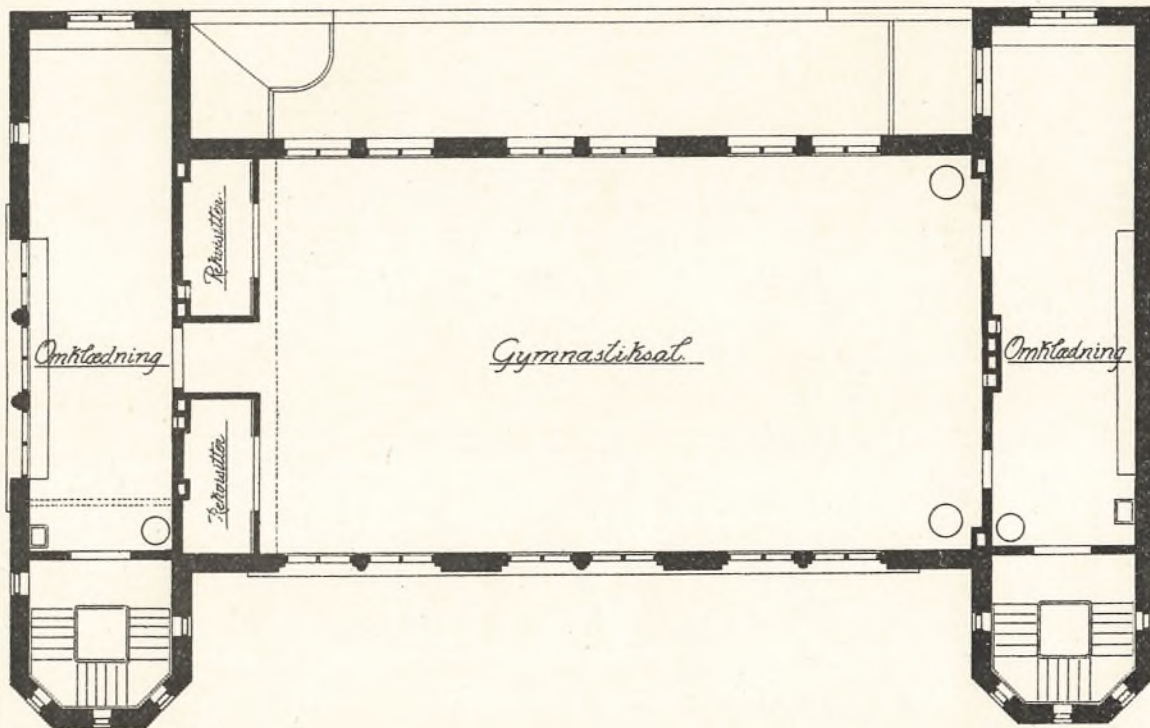

Skolen ved Niels Ebbesenvej
Gymnastikhøjskole.

Plan af Tagetagen.

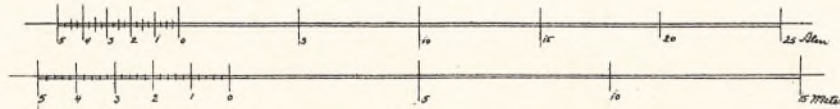
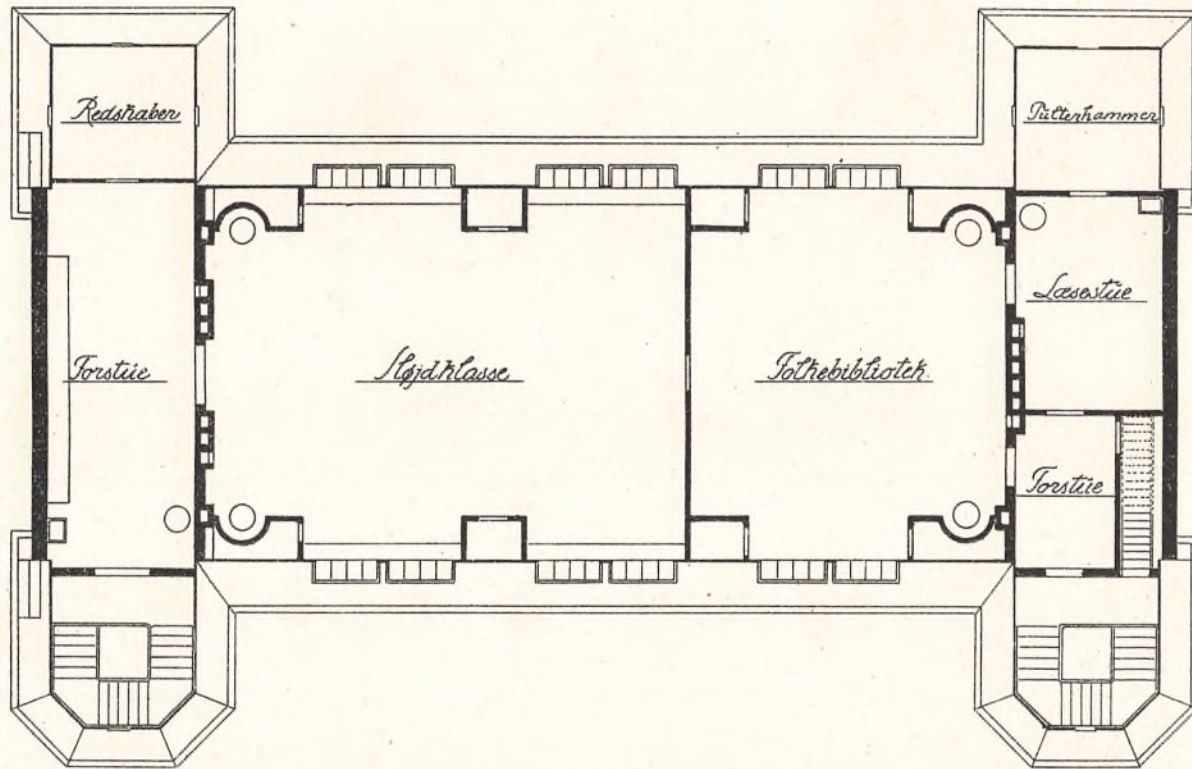

Skolen ved Niels Ebbesenstvej
Gymnastikhuset.

Mod den nye Gade

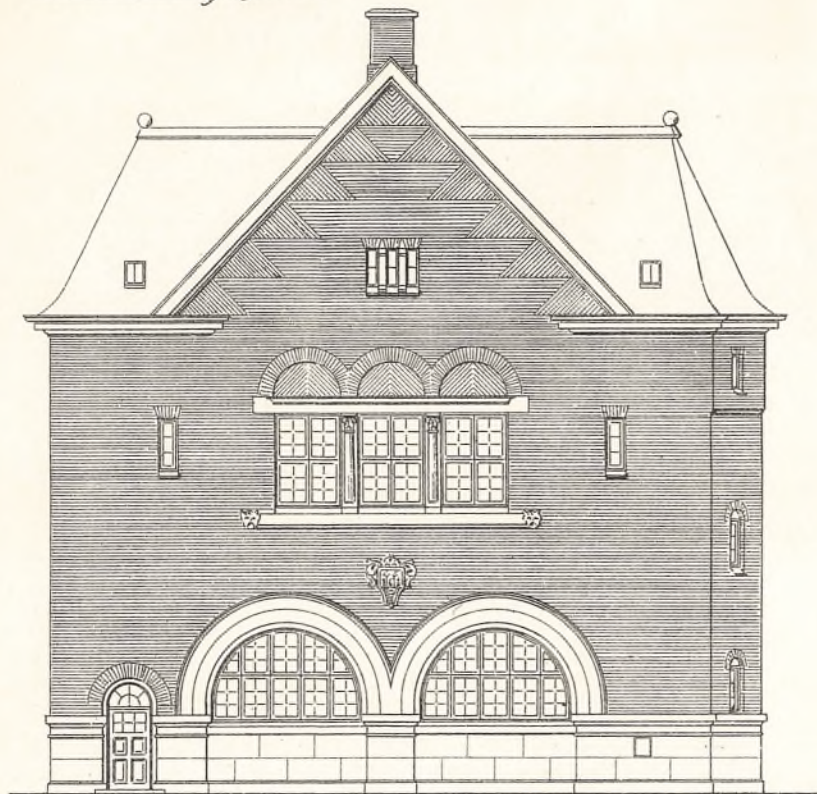

Snit

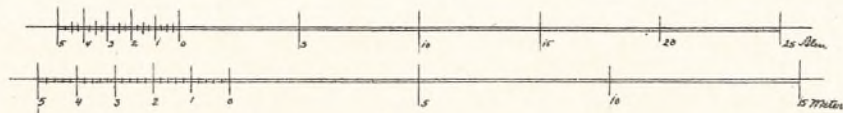
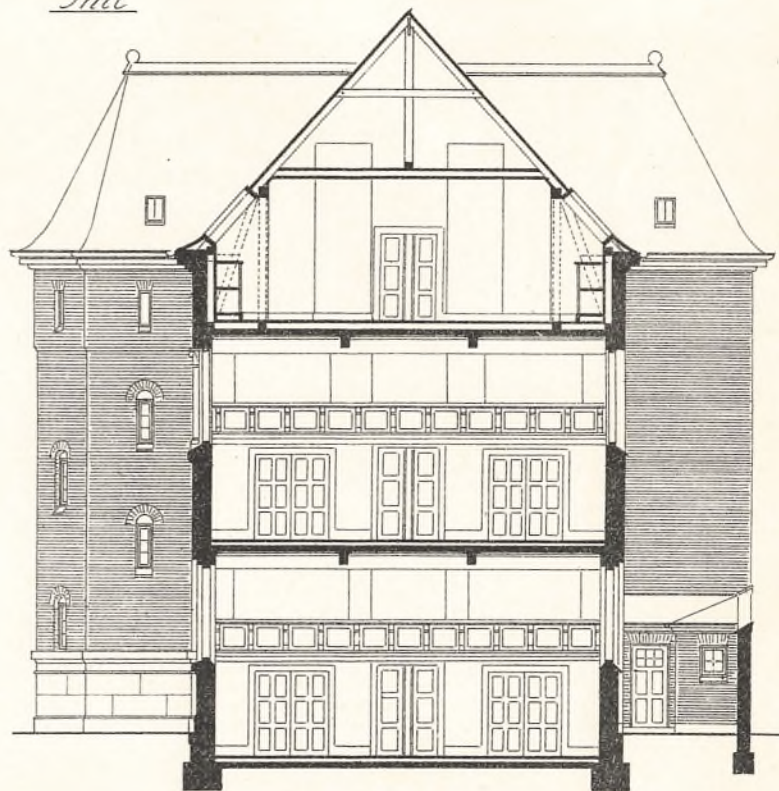

Skolen ved Niels Ebbesenvej.
Gymnastikhuset

Mod Skolegaarden

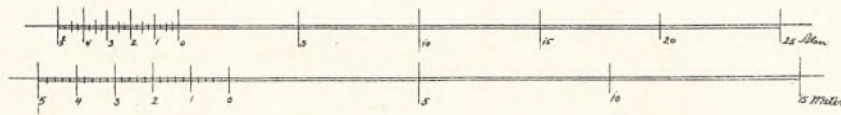
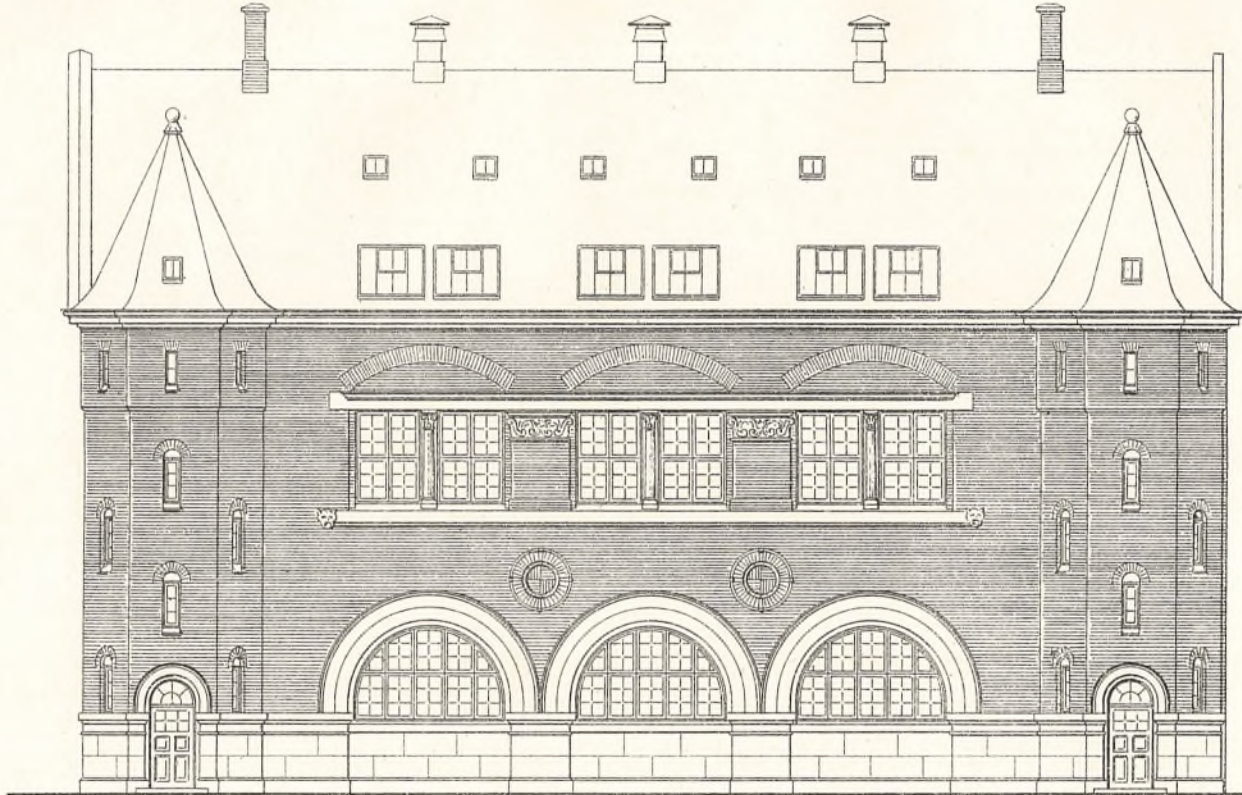

Godthaabsvejens Skole.

Skolen ved Godthaabsvej bestaar af to adskilte, til forskellig Tid opførte fritliggende Bygninger paa en særskilt matrikuleret Grund mellem Godthaabsvej og Sindshvilevej. Den større Bygning er opført 1880—81 for en Sum af 103 961 Kr. og den mindre Aar 1900 for 63 034 Kr., begge ved Bygningsinspektøren, Professor Chr. L. Thuren.

Assurancesummen er (for Skolebygning, Anneksbygning, Gymnastikhus og Skolekokken) med Inventar 194 900 Kr.

Grunden har kostet 10 243 Kr.

Dens Fladeindhold er 8 028 Alen, heraf er

Fortovsareal	320	<input type="checkbox"/> Alen
Skolebygning I	1,380	—
— II	670	—
Gymnastikhus med Forstue	442	—
Overdækkede Legepladser (Skure)	392	—
Drengenes Legeplads (uden Skure)	2 100	—
Pigernes — —	1 700	—
Klosetbygningen	147	—
Have	372	—

Legepladserne er asfalterede.

Paa samme Grund er, med Facade mod Sindshvilevej, i Aaret 1896 opført en Bygning til Skolekokken, ligeledes ved Professor Thuren, for en Sum af 13 567 Kr.

Denne Bygnings Fladeindhold er 210 Alen, Køkkengaardens er 95 Alen.

Skolebygning I, der er 122' 3" lang og 44' 9" bred med to fremspringende Endepartier baade mod Gade og Gaard, bestaar af Kælder og tildels 3 Etager. Den har to Trapper, hver med en Trappeløbsbredde af 4 1/2'. Facaderne er opført af røde Mursten med rig Anvendelse af Formsten. Taget er dækket med Skifer.

Kælderens Højde er 6' 7". Den strækker sig under hele Bygningen og indeholder Brændsels- og Oplagsrum samt en Vaskekælder og et Rum til Børnenes Bespising, ca. 920 Fod.

Stueetagens Højde er 11' 4". Den indeholder 2 Trapperum, ca. 588 □ Fod, 8 Klasser, tilsammen ca. 3 696 □ Fod, 1 Lærer- og 1 Samlingsværelse, hver ca. 168 □ Fod.

Iste Sals Højde er 11' 3", den indeholder foruden 8 Klasser, tilsammen ca. 3 856 □ Fod, 1 Kontor og 1 Samlingsværelse, hver ca. 168 □ Fod.

2den Sals Højde er 10' 8". Her findes Skoleinspektørens Læjlighed, bestaaende af 2 Entreer, 6 Værelser, Køkken, Pigekammer og W. C., tilsammen ca. 1 877 □ Alen, endvidere et Værelse for Læreri-nder med Forstue og Toiletrum samt Køkken, ca. 353 □ Fod, Skolebetjentens Læjlighed, bestaaende af 2 Værelser, 2 Kamre og Køkken, tilsammen ca. 731 □ Fod, og i Forbindelse hermed et Internat, ca. 114 □ Fod.

Paa Trappereposerne er opsat Haandvaske.

Opvarmningen af Skolebygningen mod Godthaabsvej foregaar ved Ventilationsovne i hvert enkelt Lokale. Den friske Luft tilføres Ovnene gennem Kanaler under Gulvene med Aabninger i Ydermurene, og den daarlige Luft ledes bort gennem murede lodrette Kanaler, en for hvert Lokale, ført op over Taget.

Anneksbygningen mod Sindshvilevej er forsynet med et Varme- og Ventilationsanlæg med Lavtryks Damp. I Kælderen er opstillet to Lavtryks Dampkedler, hvorfra Dampen ledes dels til de i hvert enkelt Lokale til Opvarmning af disse anbragte Varmelegemer (glatte Radiatorer), dels til et Varmekammer for Ventilationsluften. Denne føres fra det Frie gennem store med Traadgitter forsynede Aabninger i Ydermuren og en Kanal under Kældergulvet til Varmekammeret, hvor den opvarmes ved Dampvarmelegemer og befugtes for derefter gennem murede lodrette Kanaler at ledes ind i de enkelte Lokaler. Herfra føres den daarlige Luft gennem murede lodrette Kanaler op over Taget.

Gymnastiksalen opvarmes ved Dampvarmelegemer i Forbindelse med Varmeanlægget i Anneksbygningen. Den daarlige Luft ledes bort gennem murede Kanaler op over Taget.

I Lærerværelserne og de to Læjligheder er almindelige Kakkellovne. Klasseværelserne belyses af Gasblus med auerske Brændere.

Lokalernes Størrelse paa 1ste Sal, angivet i Fod.

Klasse-Nr.	Længde	Dybde	Flade	Højde	Rumfang	Vinduernes			
						Antal	Retning	Flade	Lysflade
5	23 ¹ / ₂	20 ¹ / ₂	482	11 ¹ / ₄	5422	2	S.	82	48 ¹ / ₄
6	23 ¹ / ₂	20 ¹ / ₂	482	11 ¹ / ₄	5422	2	N.	82	48 ¹ / ₄
Kontor	16	10 ¹ / ₂	168	11 ¹ / ₄	2890	1	N.	41	24 ¹ / ₈
7	23 ¹ / ₂	20 ¹ / ₂	482	11 ¹ / ₄	5422	3	2 N. 1 Ø.	123	72 ³ / ₈
8	23 ¹ / ₂	20 ¹ / ₂	482	11 ¹ / ₄	5422	3	2 S. 1 Ø.	123	72 ³ / ₈
16	23 ¹ / ₂	20 ¹ / ₂	482	11 ¹ / ₄	5422	3	2 S. 1 V.	123	72 ³ / ₈
15	23 ¹ / ₂	20 ¹ / ₂	482	11 ¹ / ₄	5422	3	2 N. 1 V.	123	72 ³ / ₈
Samling	16	10 ¹ / ₂	168	11 ¹ / ₄	2890	1	N.	41	24 ¹ / ₈
14	23 ¹ / ₂	20 ¹ / ₂	482	11 ¹ / ₄	5422	2	N.	82	48 ¹ / ₄
13	23 ¹ / ₂	20 ¹ / ₂	482	11 ¹ / ₄	5422	2	S.	82	48 ¹ / ₄

Skolebygning II, som er 53' 10" lang og 46' 9" bred, bestaar af Kælder og 2 Etager samt Manzardetage. Den har 2 Trapper med en Bredde imellem Vangerne af 4' 3" i den store, 3' i den mindre Trappe. Facaderne er opført af røde Sten og Taget dækket med Skifer. Klasserne opvarmes med Centralvarme (se foran) og belyses af Gasblus med auerske Brændere.

Kælders Højde er 9'. Den indeholder foruden Trapperummet et Sløjdløkkale med Rekvisttrum, ca. 930 □ Fod, samt Kedel- og Kulrum.

Stueetagens Højde er 11', den indeholder 2 Trapperum, tilsammen ca. 408 □ Fod, 4 Klasseværelser, tilsammen ca. 1 716 □ Fod, og et Kontor, ca. 131 □ Fod.

1ste Sals Højde er ligeledes 11', og indeholder, foruden Trapperummet, 4 Klasser, tilsammen ca. 1 757 □ Fod, og 1 Lærerværelse, ca. 131 □ Fod.

2den Sals (Manzardetagens) Højde er 10', den indeholder et Laboratorium til Fysik- og Kemiundervisning, ca. 880 □ Fod, samt til Folkebibliotek 2 Lokaler med Forstue, tilsammen ca. 910 □ Fod.

Lokalernes Størrelse paa 1ste Sal, angivet i Fod.

Klasse-Nr.	Længde	Dybde	Flade	Højde	Rumfang	Vinduernes			
						Antal	Retning	Flade	Lysflade
21	22	19 $\frac{2}{3}$	433	11	4763	2	N.	112	66
22	22	19 $\frac{2}{3}$	433	11	4763	2	S.	112	66
Lærervær.	14 $\frac{1}{2}$	10	131	11	1474	1	S.	37	22
23	22	20 $\frac{1}{2}$	451	11	4961	2	S.	112	66
24	22	20	440	11	4840	2	N.	112	66

Gymnastikhuset

er en 1etages Bygning, opført af røde Sten samtidig med Skolebygning I, med en Forstuebygning af Bindingsværk, opført 1905, der benyttes som Omklædningsrum. Gymnastiksalen er 50' × 24' og har et Fladeindhold af ca. 1 200', den opvarmes ved Centralvarme fra Værket i Skolebygning II (se foran) og belyses af Gasblus med auerske Brændere. Bygningen har Facade baade mod Skolegaarden og mod Sindshvilevej, men kun Indgang fra Gaarden, og ligger med sin vestlige Gavl op mod Skolebygning II.

Skolekøkkenet

er indrettet i en 1etages Bygning, opført 1896 ved Bygningsinspektoren, Professor Chr. L. Thuren for en Sum af 13 567 Kr., med Facade mod Skolegaarden og mod Sindshvilevej, men kun med Adgang fra Vejen. Den er skilt fra Gymnastikhuset ved en overdækket Køkengaard og støder med en Brand-

gavl op til et privat Nabohus. Den er opført af røde Sten med Anvendelse af Formsten og har skiferdækket Tag.

Selve Køkkenet har en Højde af 10', ca. 585 □ Fod Gulvflade med et Spisekammer paa ca. 64 □ Fod, og har et Rumfang af ca. 5850 □ Fod.

I Tagetagen, som er ca. 9' høj, findes Bestyrerindens Lejlighed, bestaaende af Entre, 2 Værelser og Alkove, tilsammen ca. 475 □ Fod.

Der er 6 $\frac{1}{2}$ ' høj Kælder under hele Bygningen med Viktualierum samt Kedel- og Kulrum. Bygningen har een Trappe. Køkkenet belyses ved Gasblus med auerske Brændere.

Skolen ved Godthaabsvej

Skolebygning I

Snit

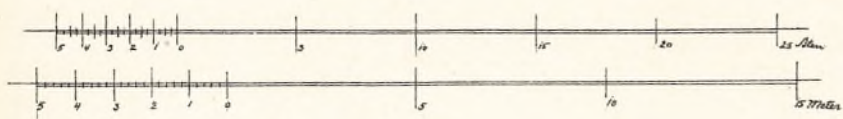
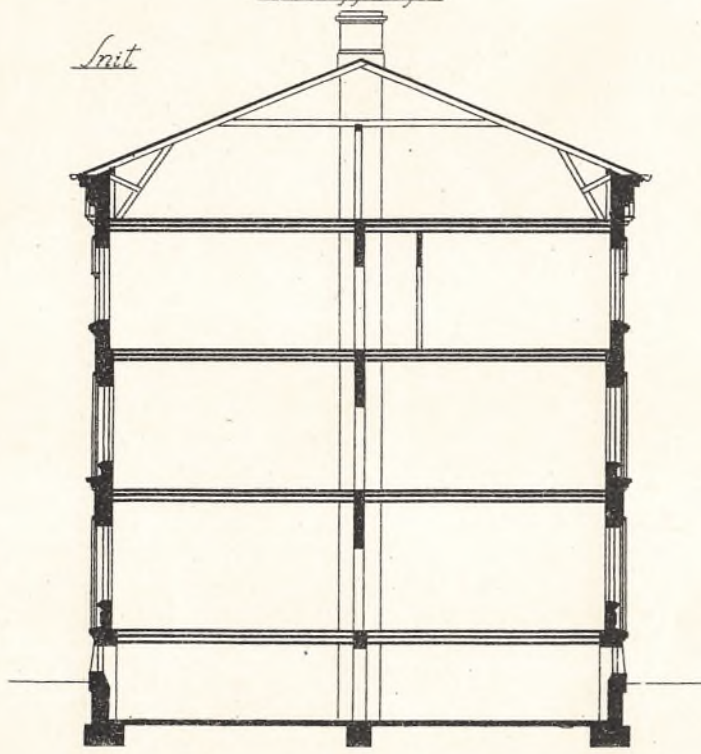

Skolen ved Godthaabsvej
Skolebygning II

Grundtegn.

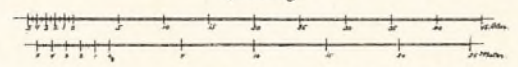
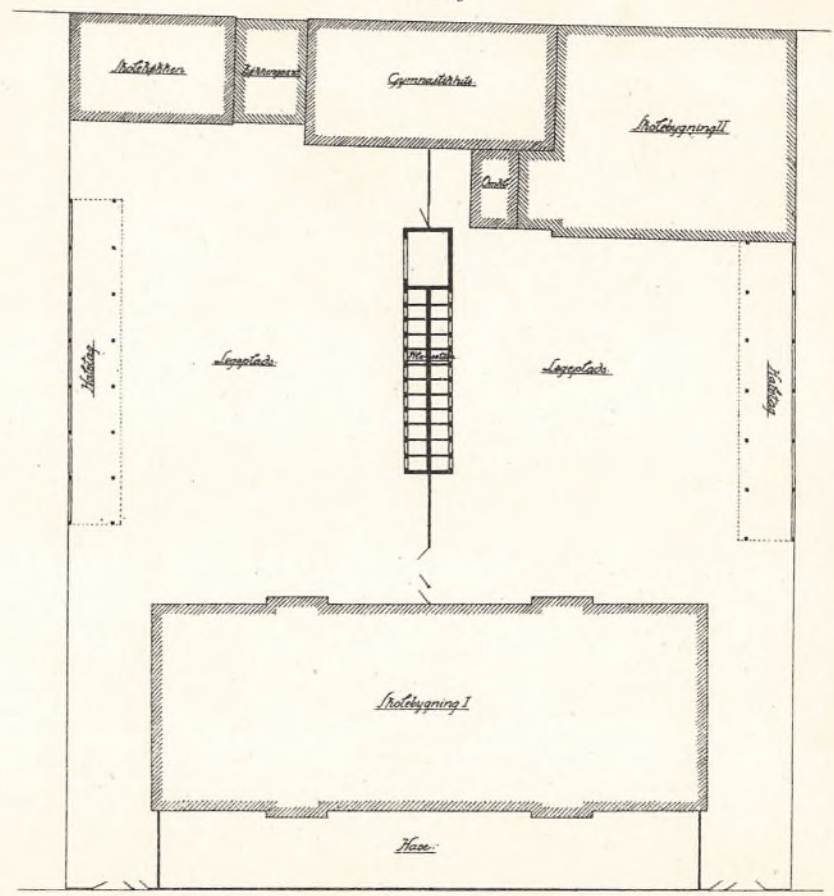

Skolen ved Godthaabsvej
1.

Mod Gaden

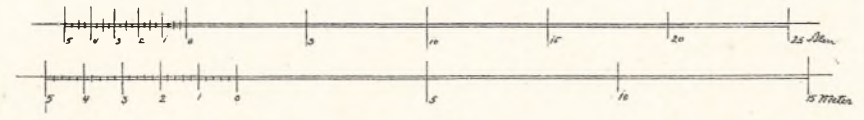
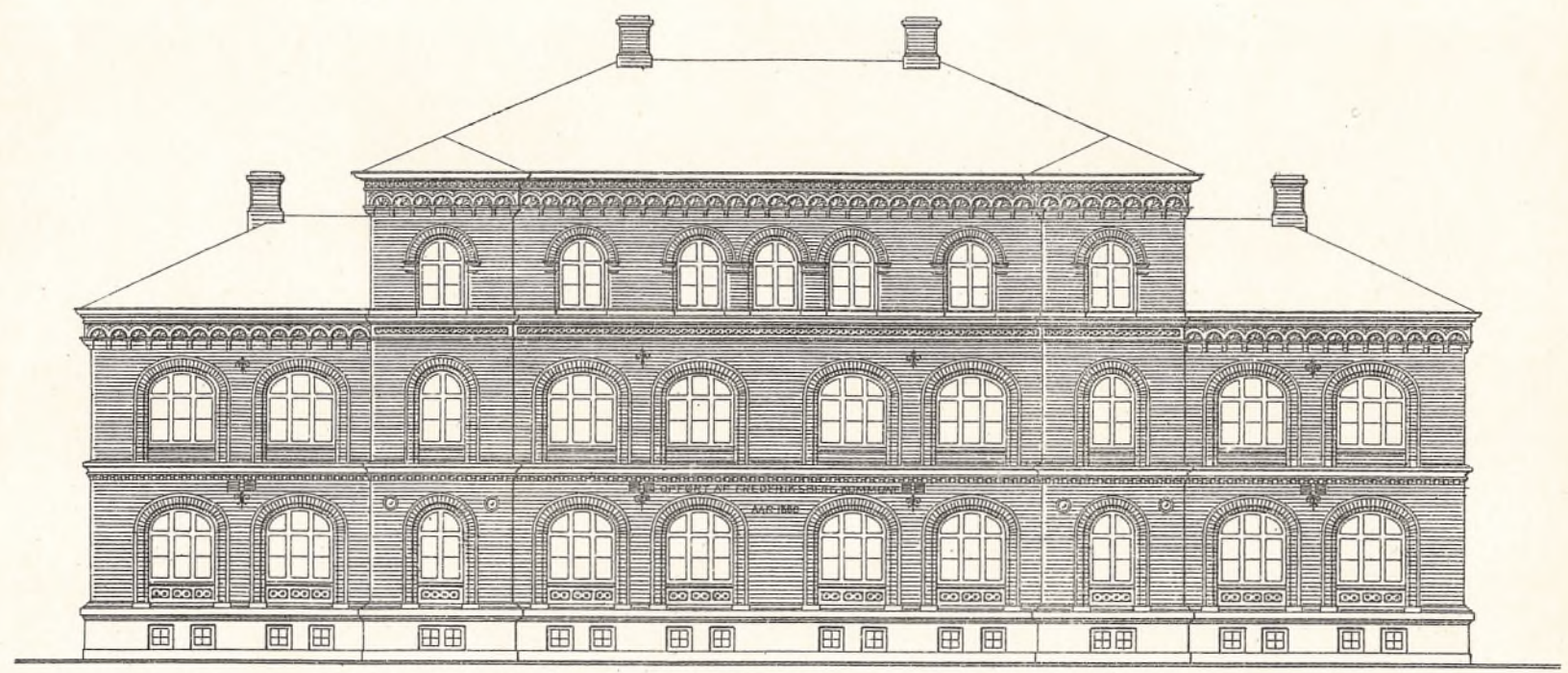

Skolen ved Godthaabsvej

Skolebygning I

Kælderplan

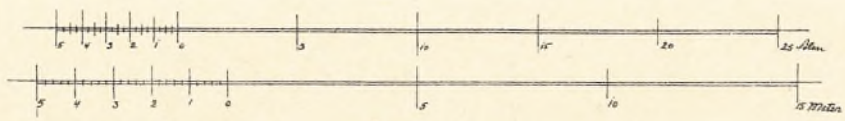
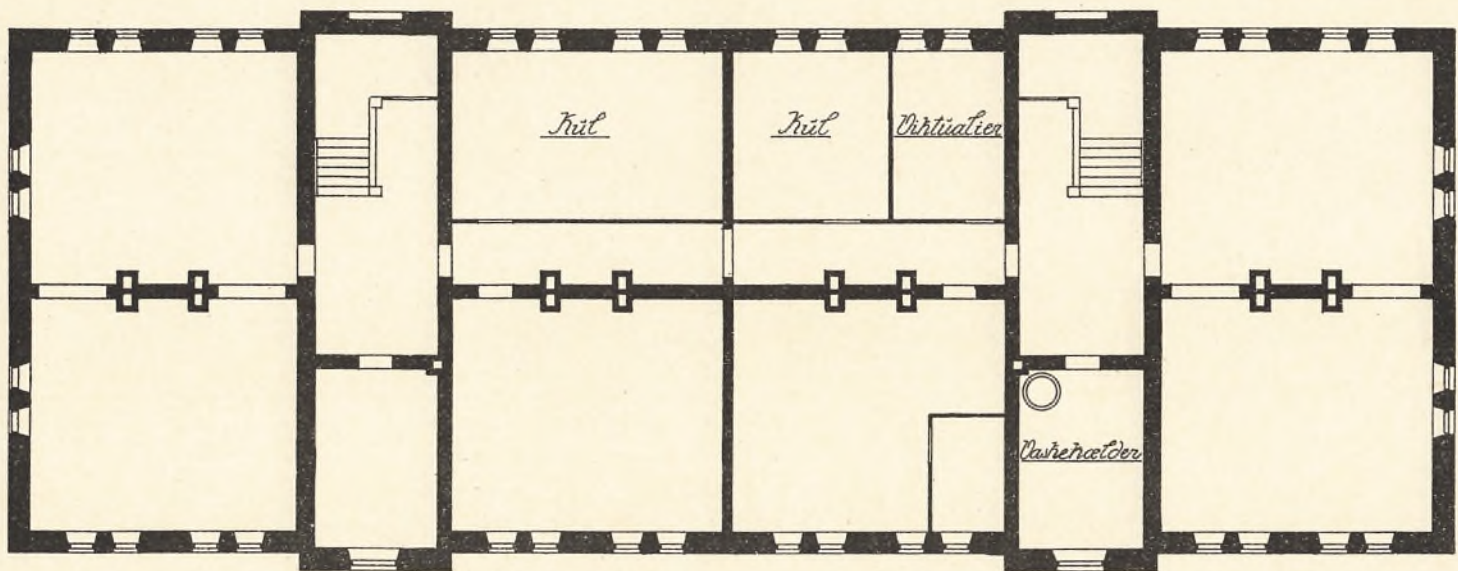

Skolen ved Godthaabsvej

Skolebygning I

Etageplan

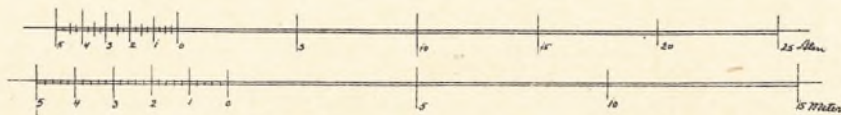
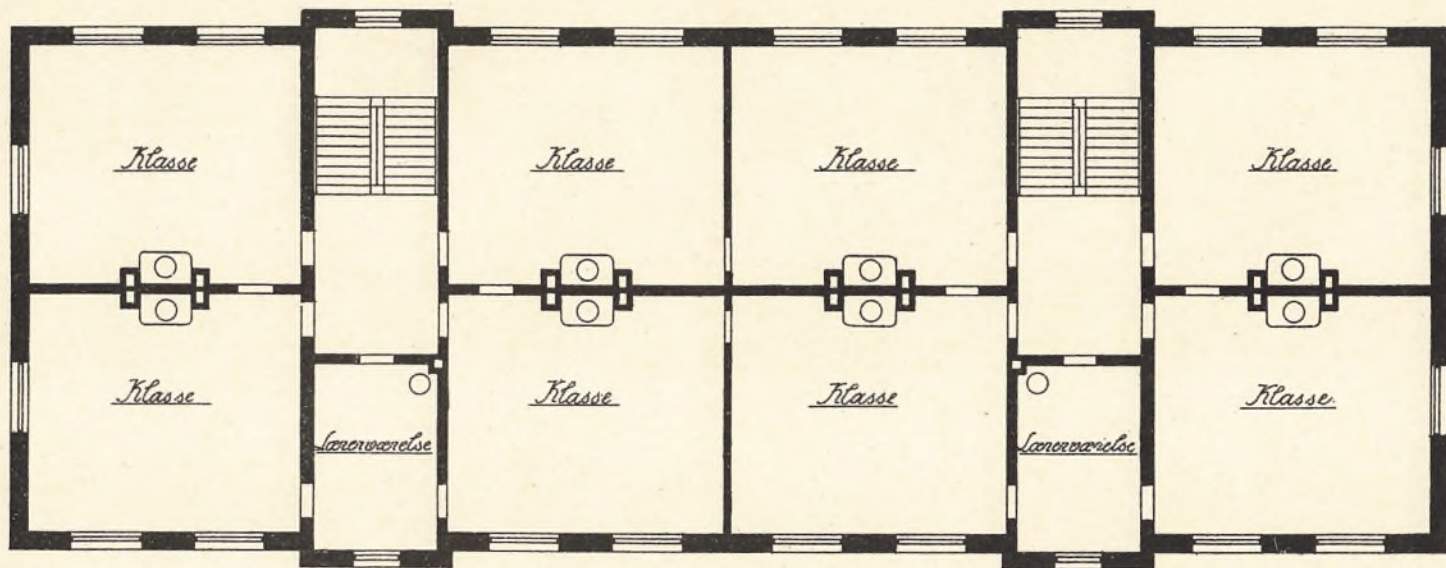

Skolen ved Godthaabsvej

Skolebygning I

Tagetageplan

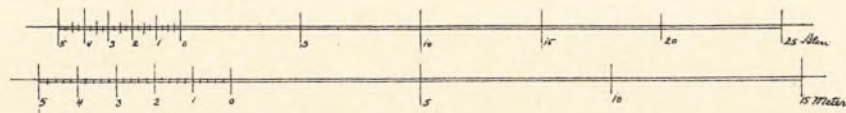
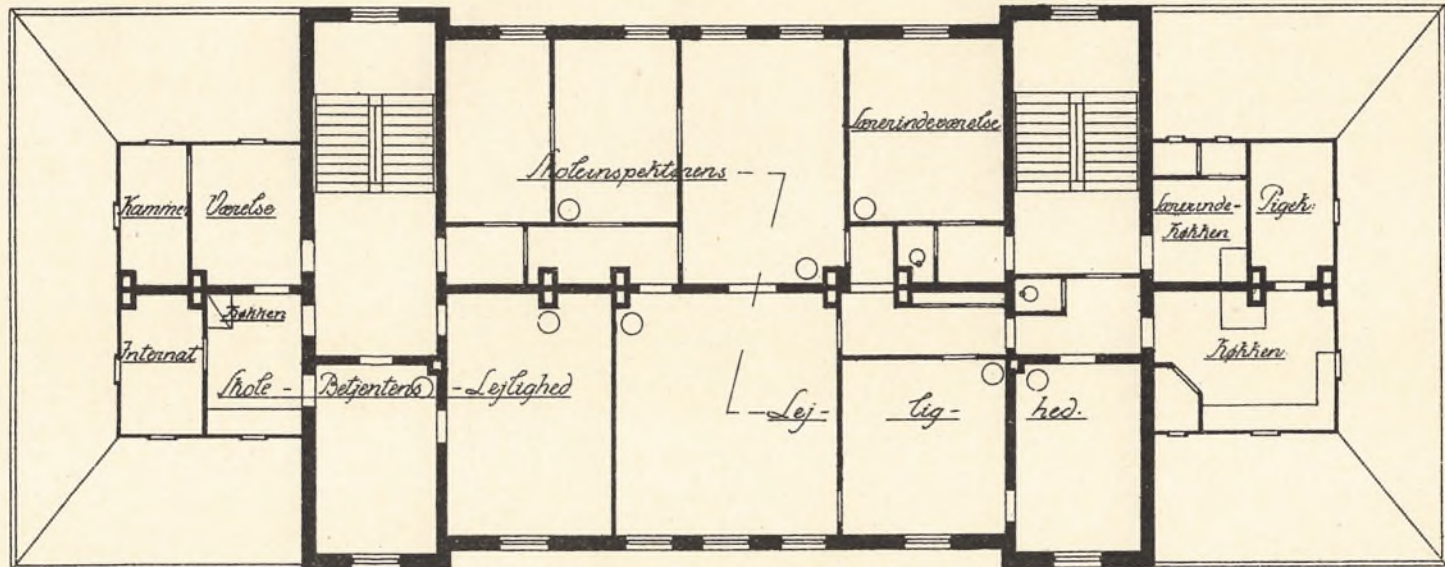

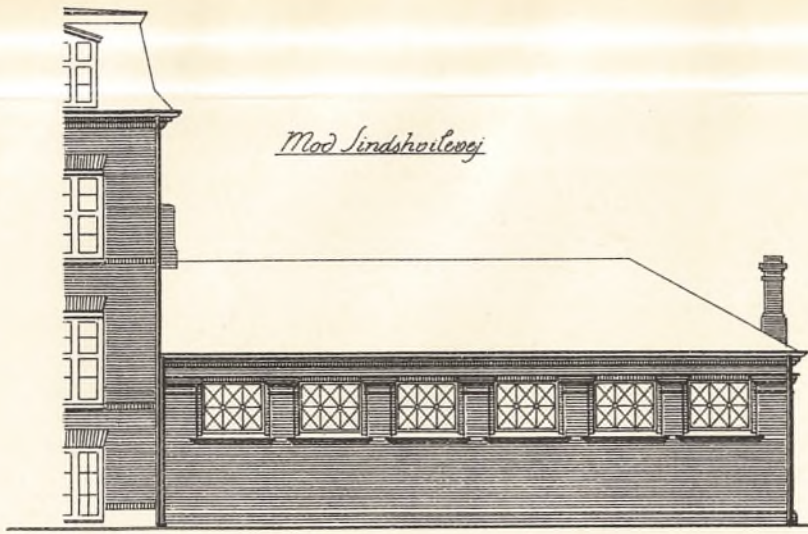

Mod Lindsholmsvej

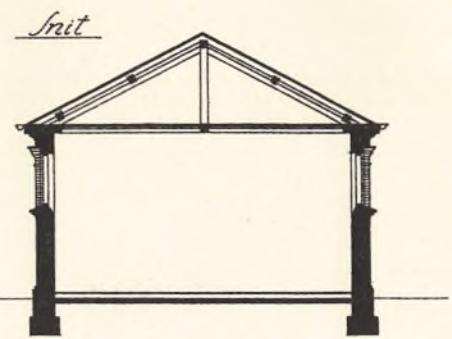

Smit

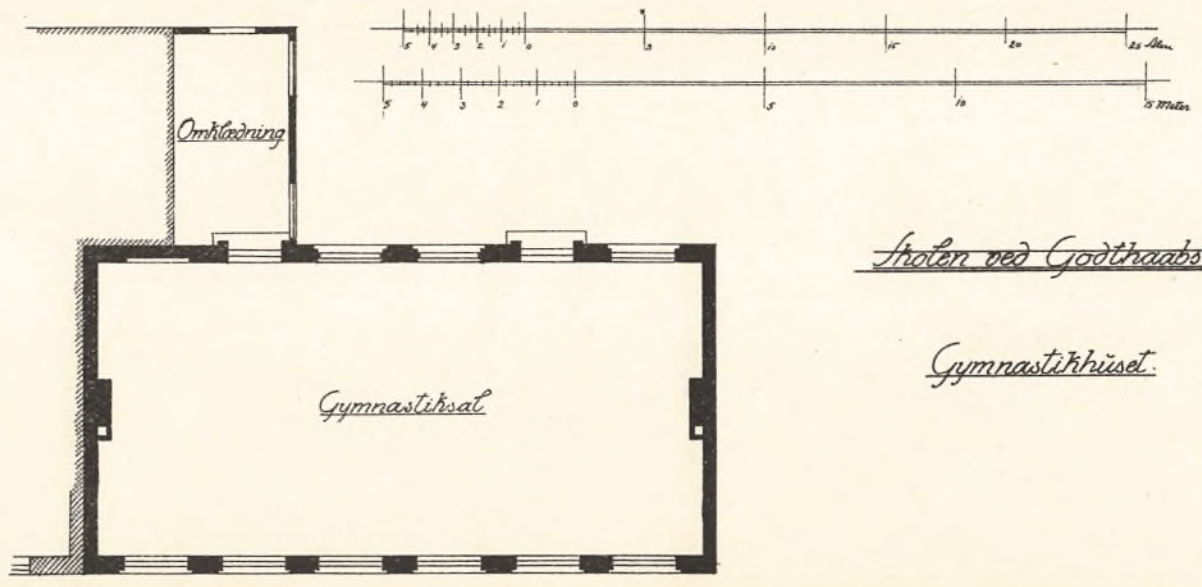

Omklædning

Gymnastiksal

Shtolen ved Godthaabsvej

Gymnastikhuset

Stolen ved Godthaabsvej

Stolensindret og Landstolensret

Indt.

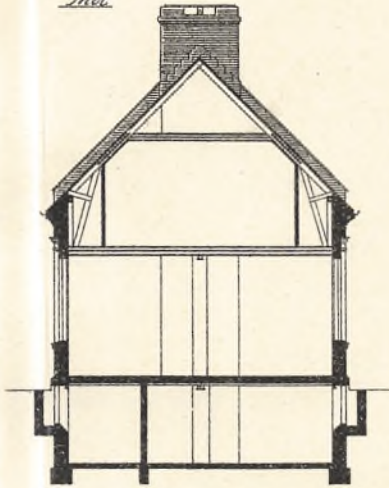

Mod Gaden

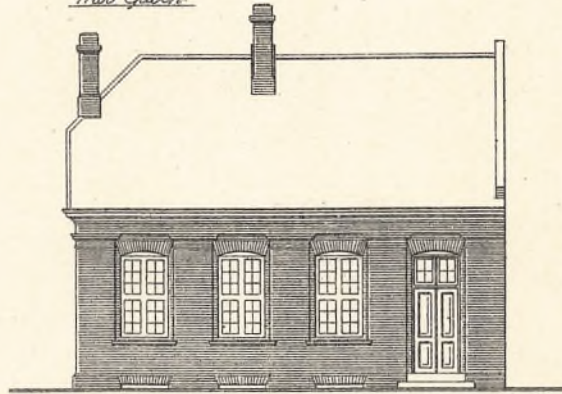

Gaard.



Stueplan.

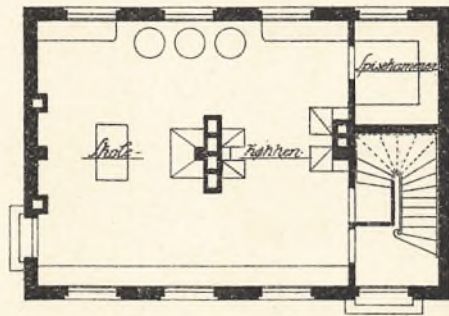

Kvælderplan.

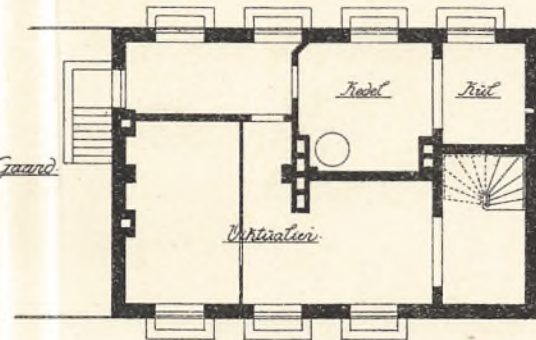

Tageplan.

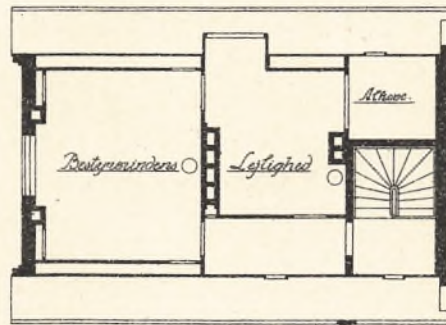

Gaard.

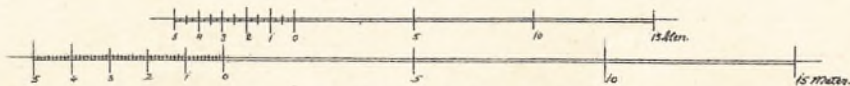

Skolen ved Godthåbsvej

Skolebygning II

Tagetageplan.

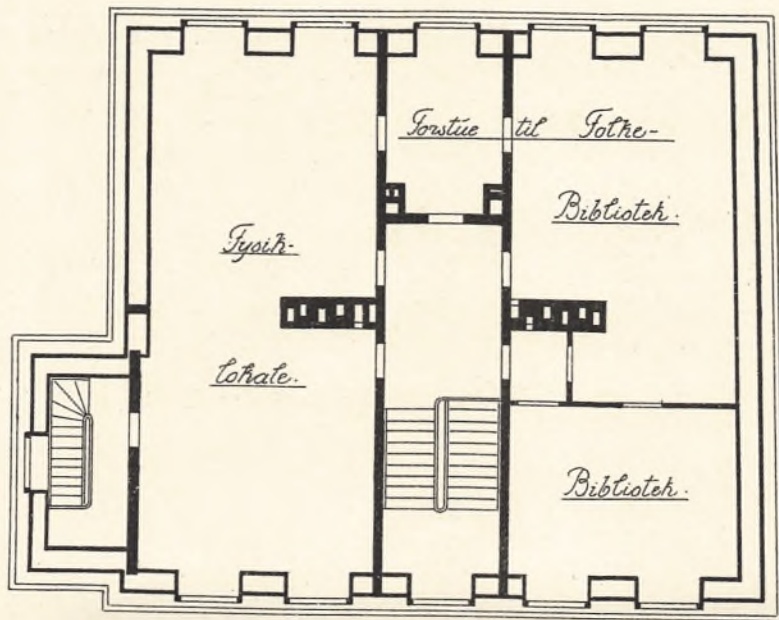

Stueplan

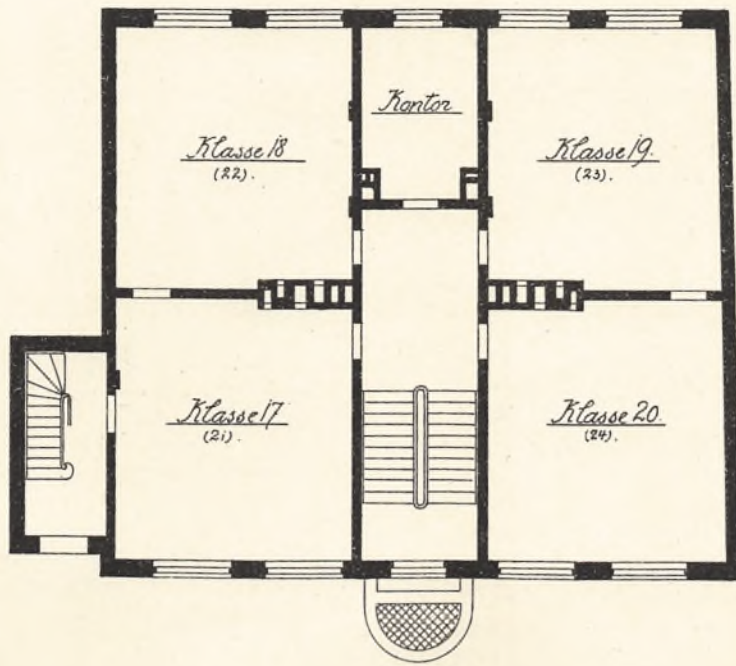

Fælderplan

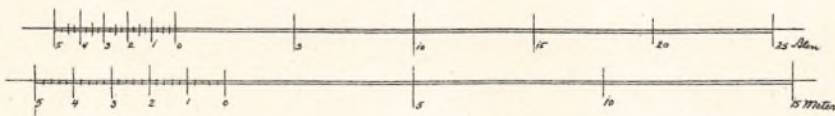
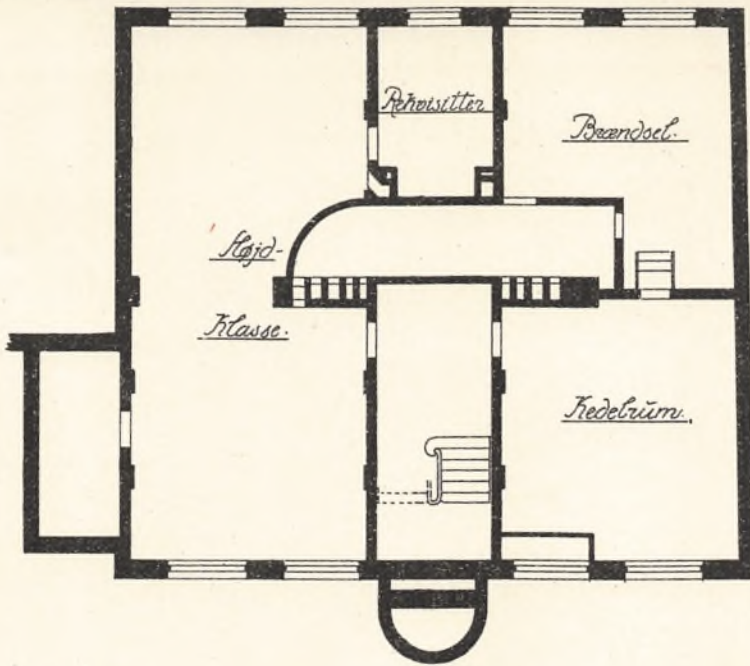

Strøten ved Godthaabsvej
II.

Snit.

Mod Skolegaarden

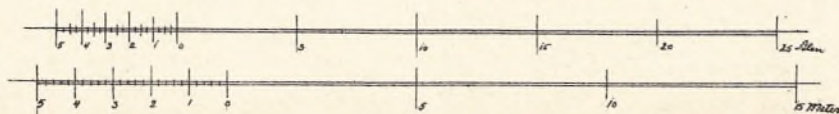
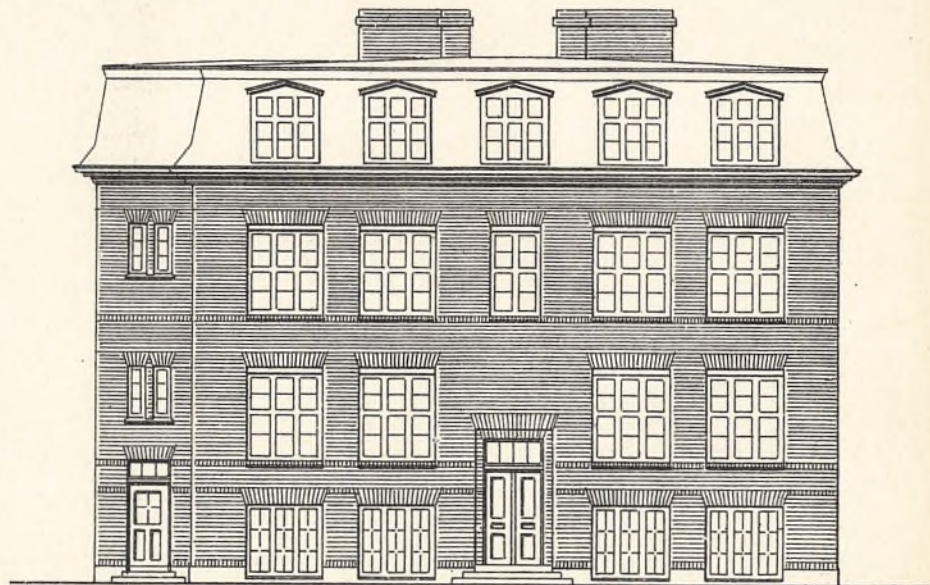
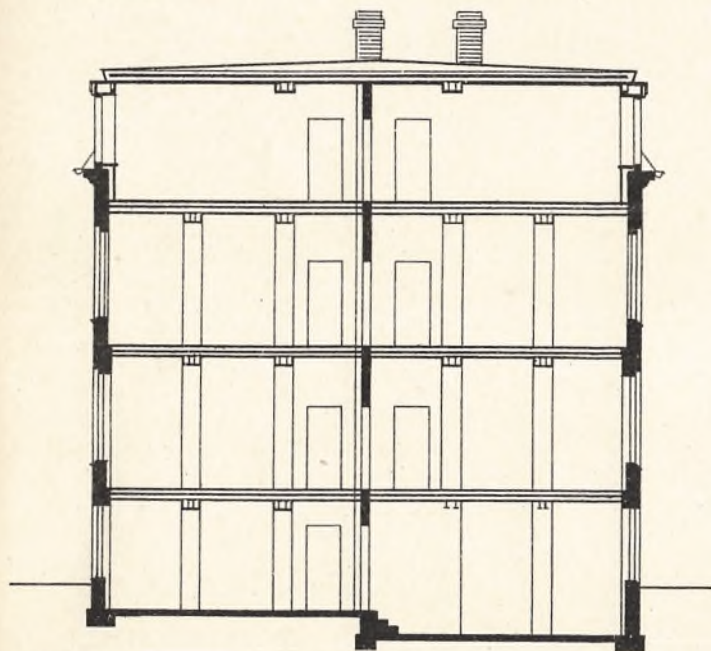

Fuglevangsvejens Skole.

Skolen ved Fuglevangsvej er en fritliggende 3etages Bygning, opført paa en særskilt matrikuleret Grund i 1884 ved Bygningsinspektoren Professor Chr. L. Thuren for en Bekostning af 138 963 Kr.

Skolekøkken og Sløjdklasse i Tagetagen er indrettet 1900 for en Sum af 7 297 Kr. Assurance-summen er (med Inventar) 146 000 Kr.

Grunden har kostet 32 389 Kr.

Dens Fladeindhold er 8 840 □ Alen, heraf er

Fortovsareal	623	□ Alen.
Skolebygningen	1 500	—
Gymnastikhuset	536	—
2 overdækkede Legepladser	328	—
Drengenes Legeplads (uden Skure)	1 900	—
Pigernes — — — — —	1 800	—
Retiradebygningerne	72	—
Have	2 081	—

Legepladserne er asfalterede.

Skolebygningen, som er 124' lang og 47' dyb med et 3' fremspringende, 75' 3" bredt Midtparti, bestaar af Kælder og 3 Etager. Den har 3 Trapper, en mindre med 3' 3" mellem Vangerne, som fører til Inspektørens Lejlighed paa 2den Sal, og 2 større med 4' 4" mellem Vangerne, som fører til Kvistetagen. Façaderne er opført af røde Sten med Formsten; Baand og Gesimser er af Kalksten, den nederste Del er pudset, og selve Sökkelen er sat af Granit. Taget er dækket med Skifer.

Kældereis Højde er 7' 8". Den indeholder et Baderum med Omklædningsrum, tilsammen ca. 1 000 □ Fod, en Vaskekælder, 4 Kaloriferer med tillørende Brændselsrum, et Rum til Børnenes Bespising, ca. 470 □ Fod, og et Oplagsrum.

Stueetagens Højde er 11', den indeholder 8 Klasser med tilsammen ca. 3 934 □ Fod Gulvflade og 2 Lærerværelser med tilsammen ca. 336 □ Fod, foruden 3 Trapperum, ca. 742 □ Fod.

Iste Sals Højde er 11', den indeholder 8 Klasser, tilsammen ca. 4 030 □ Fod, Kontor og Samlingsværelse, hver ca. 171 □ Fod, og 3 Trapperum, tilsammen c. 750 □ Fod.

2den Sals Højde er 11', den indeholder 5 Klasser, tilsammen ca. 2 540 □ Fod, et Kontor, ca. 171 □ Fod, og Inspektørens Lejlighed (Entré, 5 Værelser, Køkken og Pigekammer), ca. 1 723 □ Fod og 3 Trapperum, ca. 710 □ Fod.

Kvistetagens Højde er 10', den indeholder foruden 2 Trapperum, tilsammen ca. 580 □ Fod, 2 Samlingsværelser og Forstue, tilsammen ca. 800 □ Fod, et Klosetrum, et Skolekøkken med Spisekammerskabe og Rekvistrum, c. 842 □ Fod, en Sløjdklasse, ca. 465 □ Fod, Skolebetjentens Lejlighed (2 Værelser, Kammer og Køkken), ca. 760 □ Fod, og et Internat, ca. 144 □ Fod.

Paa Trappereposerne er anbragt Haandvaske.

Skolebygningen opvarmes ved varm Luft. Gennem store Aabninger i Ydermurene og Kanaler under Kældergulvet ledes den friske Luft til fire Kaloriferer i Kælderen; efter at være opvarmet i disse føres den varme Luft gennem murede Jodrette Kanaler til hvert enkelt Lokale, hvorfra den daarlige Luft gennem Udsugningskanaler føres til fælles Appelskorstene, hvori Røgrøret fra Kaloriferen er anbragt, og som udmunder over Taget. Der er fire Appelskorstene, en for hver Kalorifere.

Lokalernes Størrelse paa 1ste Sal, angivet i Fod.

Klasse-Nr.	Længde	Dybde	Flade	Højde	Rumfang	Vinduernes			
						Antal	Retning	Flade	Lysflade
5	23 ⁵ / ₆	20 ⁵ / ₆	498	11	5478	3	2 N. 1 Ø.	135	87
6	23 ⁵ / ₆	20 ⁵ / ₆	498	11	5478	3	2 S. 1 Ø.	135	87
Kontor	16 ¹ / ₃	10 ¹ / ₂	171	11	1881	1	S.	45	29
7	23 ⁵ / ₆	20 ³ / ₄	496	11	5456	2	S.	90	58
8	25 ¹ / ₈	20 ⁵ / ₆	523	11	5753	2	N.	90	58
14	25 ¹ / ₈	20 ⁵ / ₆	523	11	5753	2	N.	90	58
15	23 ⁵ / ₆	20 ³ / ₄	496	11	5456	2	S.	90	58
Nat. Saml.	16 ¹ / ₃	10 ¹ / ₂	171	11	1881	1	S.	45	29
16	23 ⁵ / ₆	20 ⁵ / ₆	498	11	5478	3	2 S. 1 V.	135	87
17	23 ⁵ / ₆	20 ⁵ / ₆	498	11	5478	3	2 N. 1 V.	135	87

Gymnastikhuset

er opført samtidig med Skolen, og i 1905 er de to Omklædningsrum bygget til. Det er opført af røde Sten med Anvendelse af Formsten. Taget er dækket med Skifer. Lokalerne belyses med Gasblus med auerske Brændere og opvarmes med almindelige Kakkelovne. I de 2 Omklædningsrum (ca. 240 □ Fod hver) findes Skabe, Hylder, Knagerækker, Bænke og Haandvaske. Selve Gymnastiksalen er 52¹/₂ Fod lang og 25 Fod bred med et Areal af ca. 1312 □ Fod.

Anden ved Fugleangsgvej
Situationsplan

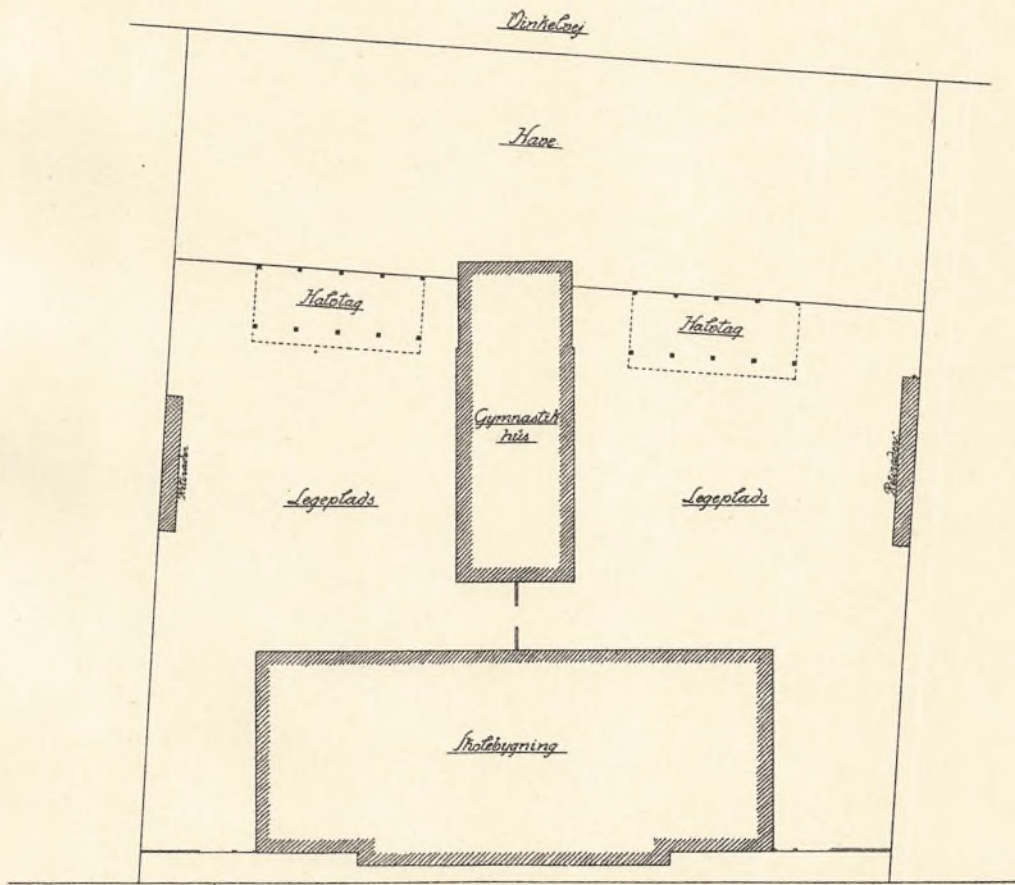

Fugleangsgvej

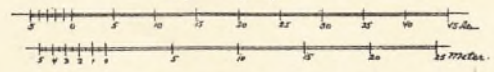

Skolen ved Tuglevangsvej

Kælderplan.

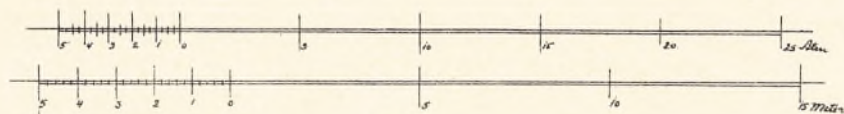
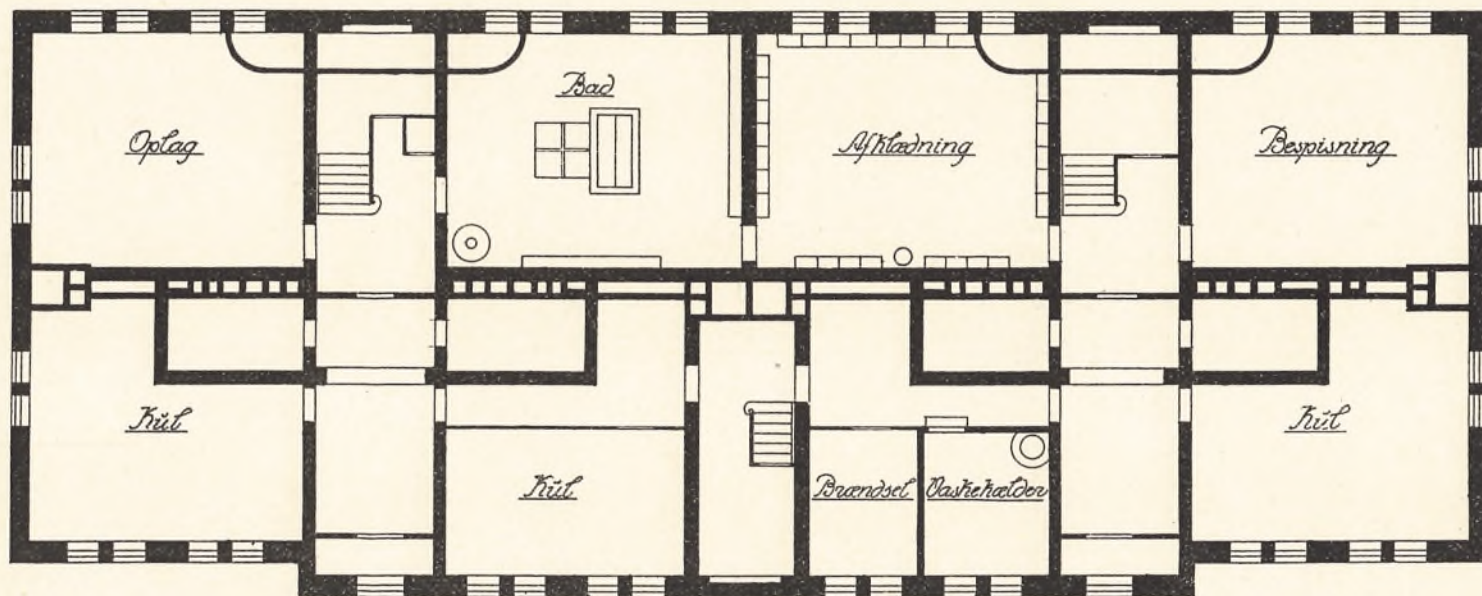

Skolen ved Tuglevangsvej

Stueplan

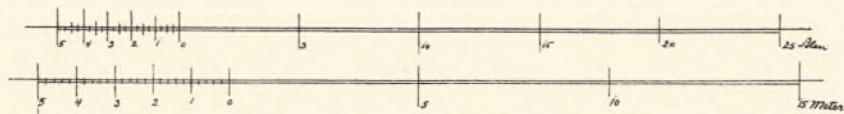
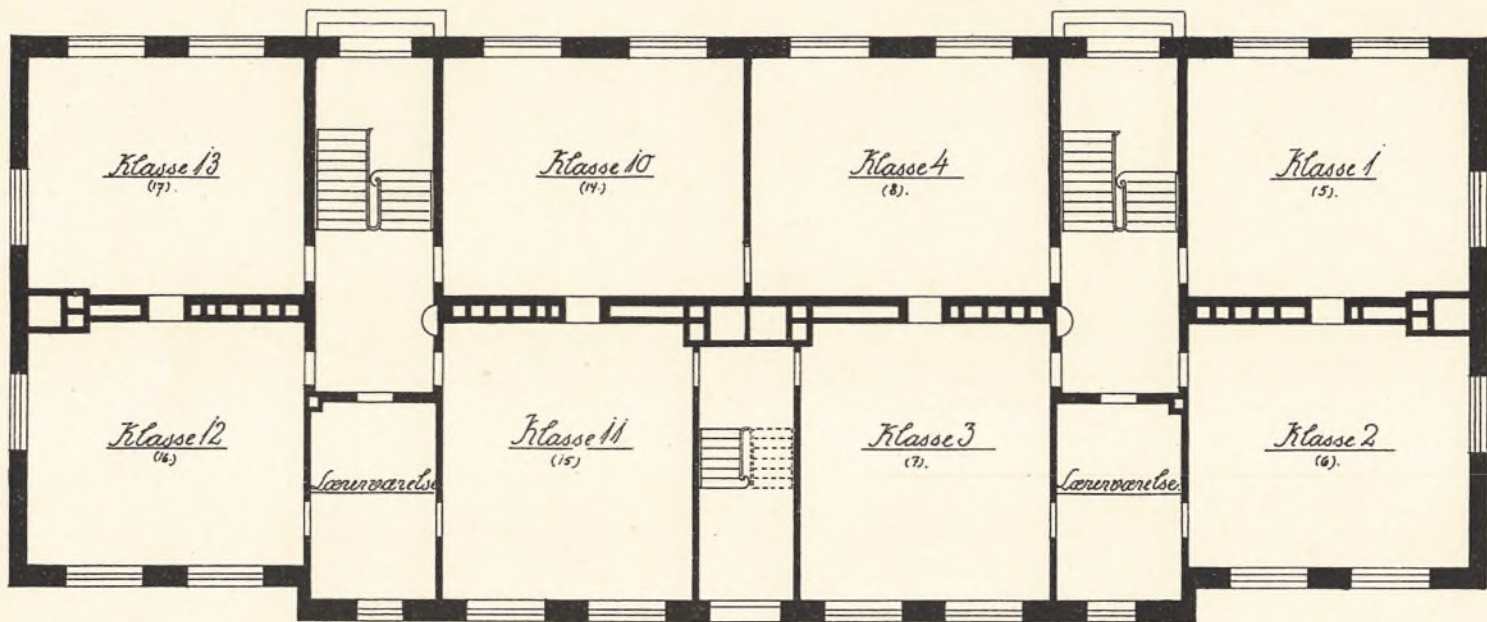

Skolen ved Trigelevangsvej

2. Sals Plan.

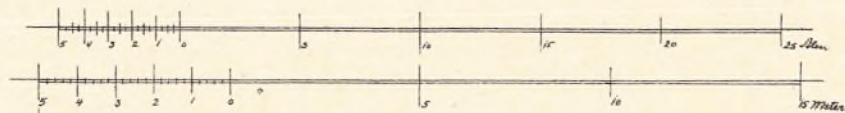
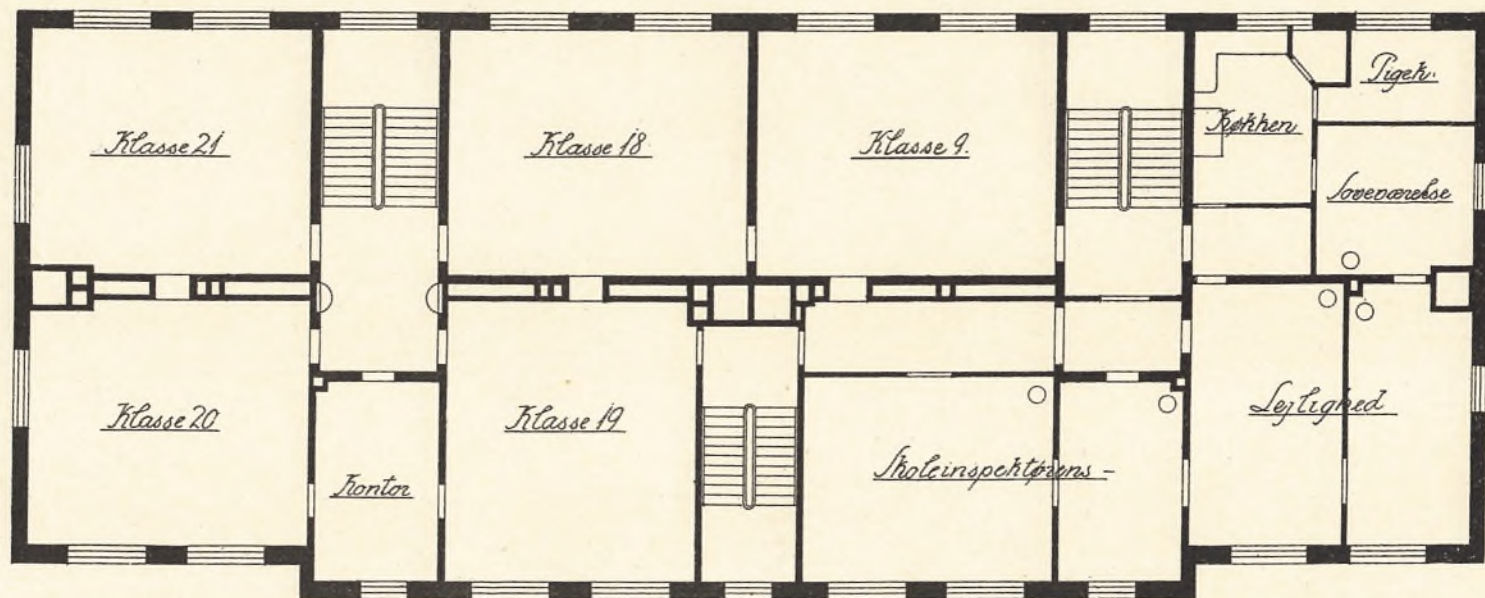

Skolen ved Friglevangsvej

Plan af Tagetagen

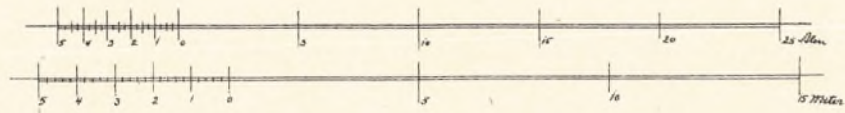
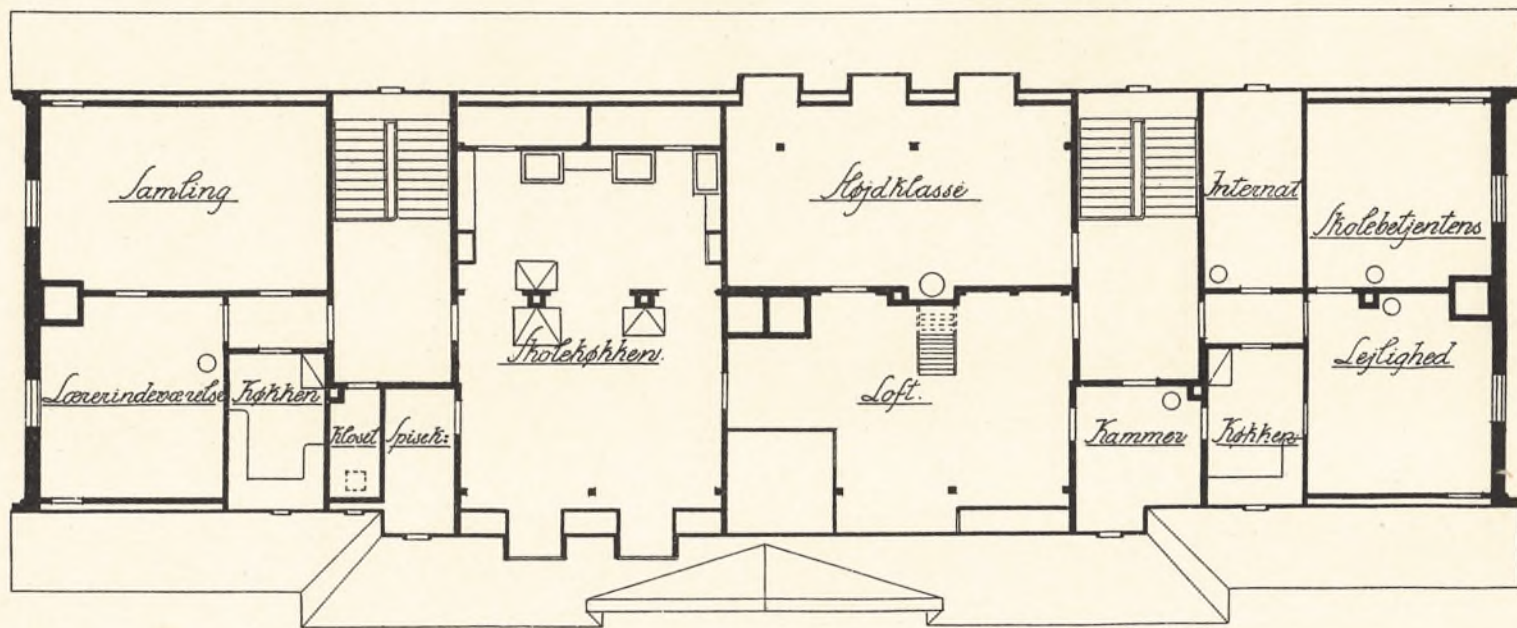

Skolen ved Fuglevangsvej

Mod Vejen

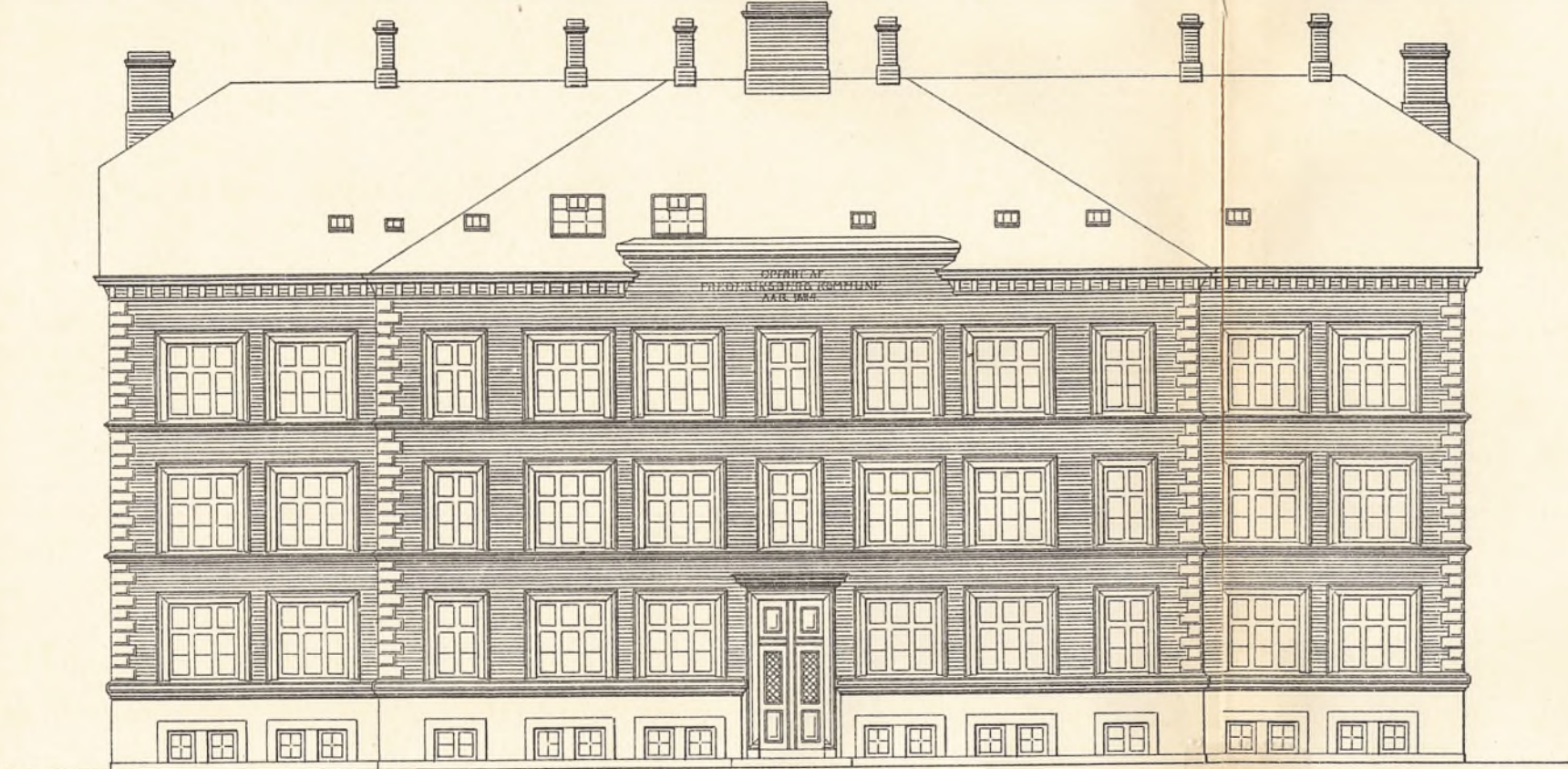

Snit

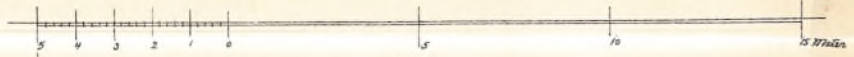
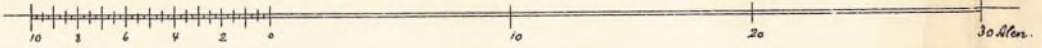
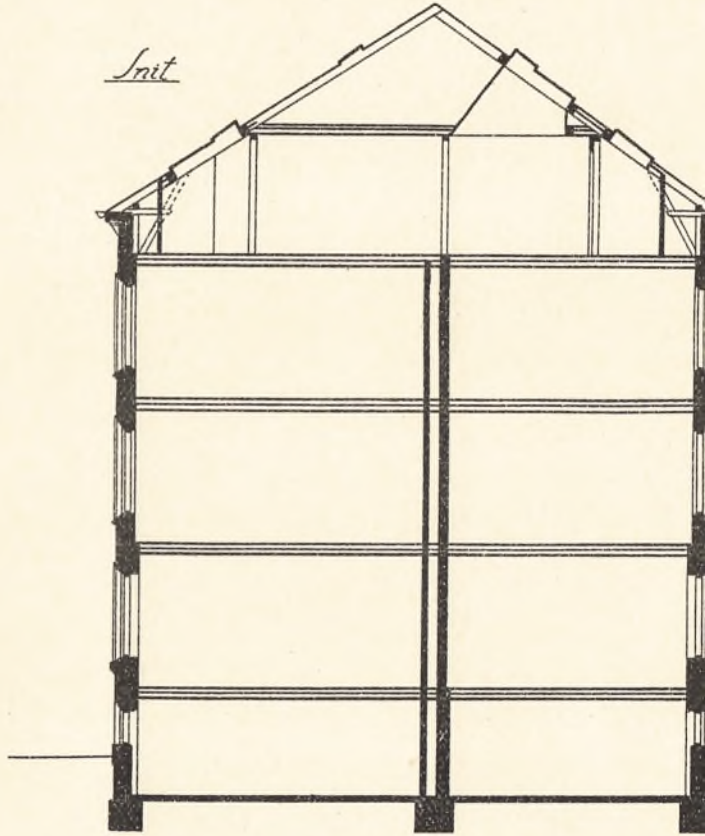

Skolen ved Tuglevangsvej

Gymnastikhuset.

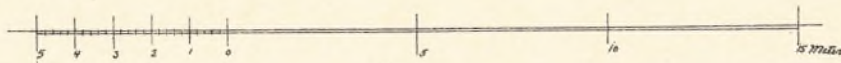
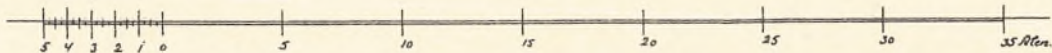
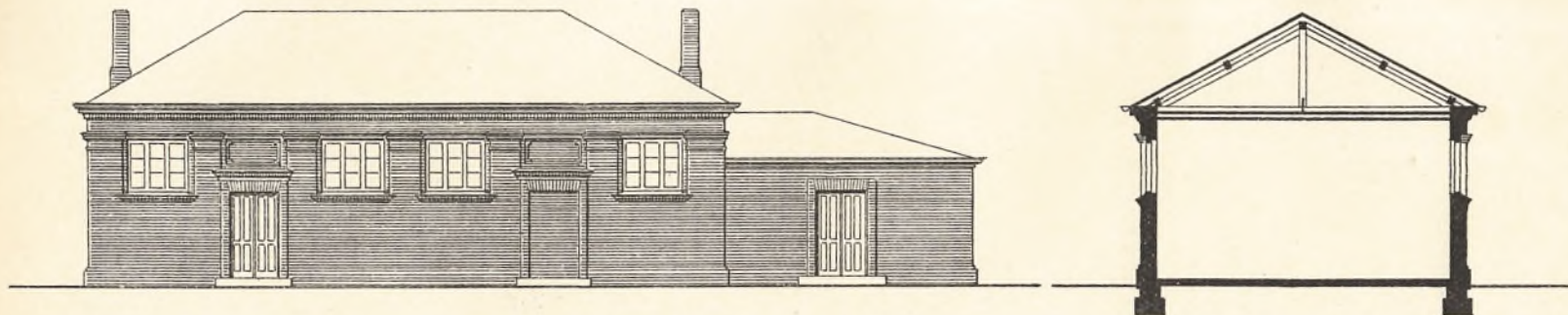

Nylandsvejens Skole.

Skolen ved Nylandsvej er en fritliggende 3etages Bygning, opført 1891—92 ved Professor Chr. L. Thuren for en Bekostning af 137 847 Kr. paa en særskilt matrikuleret Grund.

Assurancesummen er (med Inventar) 137 000 Kr.

Grunden har kostet 32 823 Kr.

Dens Fladeindhold er 6 865 □ Alen, heraf er

Fortovsareal	335	□ Alen
Skolebygningen	1 386	—
Gymnastikhus med Forstue.	450	—
Overdækkede Legepladser (Skure)	430	—
Retirader	115	—
Drengenes Legeplads (uden Skure).	1 700	—
Pigernes — —	1 900	—
Have	549	—

Legepladserne er asfalterede.

Skolebygningen, som er 109' lang og 50' dyb med et 9" fremspringende Midtparti baade mod Gaard og Gade af 61½ Fods Længde, bestaar af Kælder, 3 Etager og Tagetage. Den har 2 Trapper med en Trappeløbsbredde af 4' 9". Façaderne er opført af røde Mursten med Anvendelse af Formsten. Sökkelen er sat af Granit og Taget dækket med Skifer.

Kældrens Højde er 8'. Den strækker sig under hele Bygningen og indeholder, foruden Trapperum, Varmekamre og Oplagsrum, en Vaskekælder, et Bispisningslokale, ca. 828 □ Fod, og et Baderum med Omlædningsrum, tilsammen ca. 828 □ Fod.

Stueetagens Højde er 11' 6". Den indeholder 2 Trapperum, tilsammen ca. 484 □ Fod, 5 Klasseværelser, tilsammen ca. 2 030 □ Fod, 4 Forstuer, tilsammen ca. 705 □ Fod, 2 Lærerværelser, tilsammen ca. 391 □ Fod, et Kontor, ca. 120 □ Fod, 2 Samlingsværelser, tilsammen ca. 288 □ Fod, samt Skolebetjentens Lejlighed, bestaaende af Entré, 3 Værelser og Køkken, tilsammen ca. 492 □ Fod.

Iste og 2den Sals Højde er hver 11' 6", de indeholder hver 8 Klasseværelser, tilsammen ca. 3 152 □ Fod, og 4 Forstuer, tilsammen ca. 940 □ Fod.

Tagetagens Højde er 10'. Den indeholder 1 Tegnestue, ca. 589 □ Fod, med Forstue, ca. 104 □ Fod, et Internat, ca. 120 □ Fod, Inspektørens Lejlighed, bestaaende af Entre, 5 Værelser, Køkken, Pige-kammer og Kloset, tilsammen ca. 2 110 □ Alen, samt 2 Loftsrum.

I Forstuerne er anbragt Haandvaske. Belysningen sker ved Gasblus med auerske Brændere. Opvarmningen foregaar ved Tilførsel af varmt Vand fra Forbrændingsanstalten (se nedenfor).

Lokalernes Størrelse paa 1ste Sal, angivet i Fod.

Klasse-Nr.	Længde	Dybde	Flade	Højde	Rumfang	Vinduernes			
						Antal	Retning	Flade	Lysflade
6	22	17	374	11 ¹ / ₂	4301	2	N.	97 ¹ / ₂	59 ¹ / ₃
7	22	17	374	11 ¹ / ₂	4301	2	S.	97 ¹ / ₂	59 ¹ / ₃
8	23	18	414	11 ¹ / ₂	4761	2	N.	97 ¹ / ₂	59 ¹ / ₃
9	23	18	414	11 ¹ / ₂	4761	2	S.	97 ¹ / ₂	59 ¹ / ₃
10	23	18	414	11 ¹ / ₂	4761	2	N.	97 ¹ / ₂	59 ¹ / ₃
11	23	18	414	11 ¹ / ₂	4761	2	S.	97 ¹ / ₂	59 ¹ / ₃
12	22	17	374	11 ¹ / ₂	4301	2	N.	97 ¹ / ₂	59 ¹ / ₃
13	22	17	374	11 ¹ / ₂	4301	2	S.	97 ¹ / ₂	59 ¹ / ₃

Gymnastikhuset

er opført af røde Mursten med skiferdækket Tag og aaben Tagstol med 13' til Tagbjælkens Underkant. Salen er 48' × 24' med et Areal af ca. 1 152 □ Fod og med 2 Forstuer, hver ca. 200 □ Fod.

Opvarmningen af Skolerne ved Nylandsvej og Solbjærgvej.

Varmeanlægene i begge disse Skoler er kombinerede Varme- og Ventilationsanlæg, hvis Varmelegemer opvarmes ved Hjælp af varmt Vand, der gennem Rørledninger i en underjordisk Kanal pumpes fra Kommunens Forbrændingsanstalt for Dagrenovation paa Fabrikvej gennem Varmeapparatet i Skolerne og tilbage til Forbrændingsanstalten.

I hver Skole er der i de enkelte Lokaler opstillet Varmelegemer (glatte Radiatorer) til disses Opvarmning. I Kælderen er anbragt Varmekamre for Ventilationsluften, der tilføres Varmekamrene fra det frie gennem store med Traadgitter forsynede Aabninger i Kælderetagens Ydermure og Kanaler under Kældergulvet; efter at være opvarmet og befugtet i Varmekamrene ledes Luften gennem murede lodrette Kanaler til de enkelte Lokaler. Reguleringen af Ventilationsluftens Temperatur sker ved Hjælp af automatiske Spjældregulatorer, en for hvert Lokale. Den daarlige Luft ledes gennem murede lodrette Kanaler op over Taget.

Skolen ved Nyelandsvej

Situationsplan

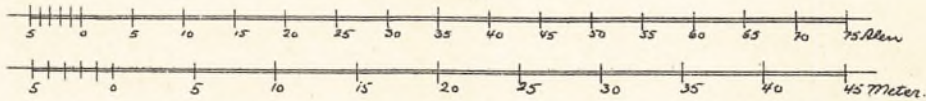
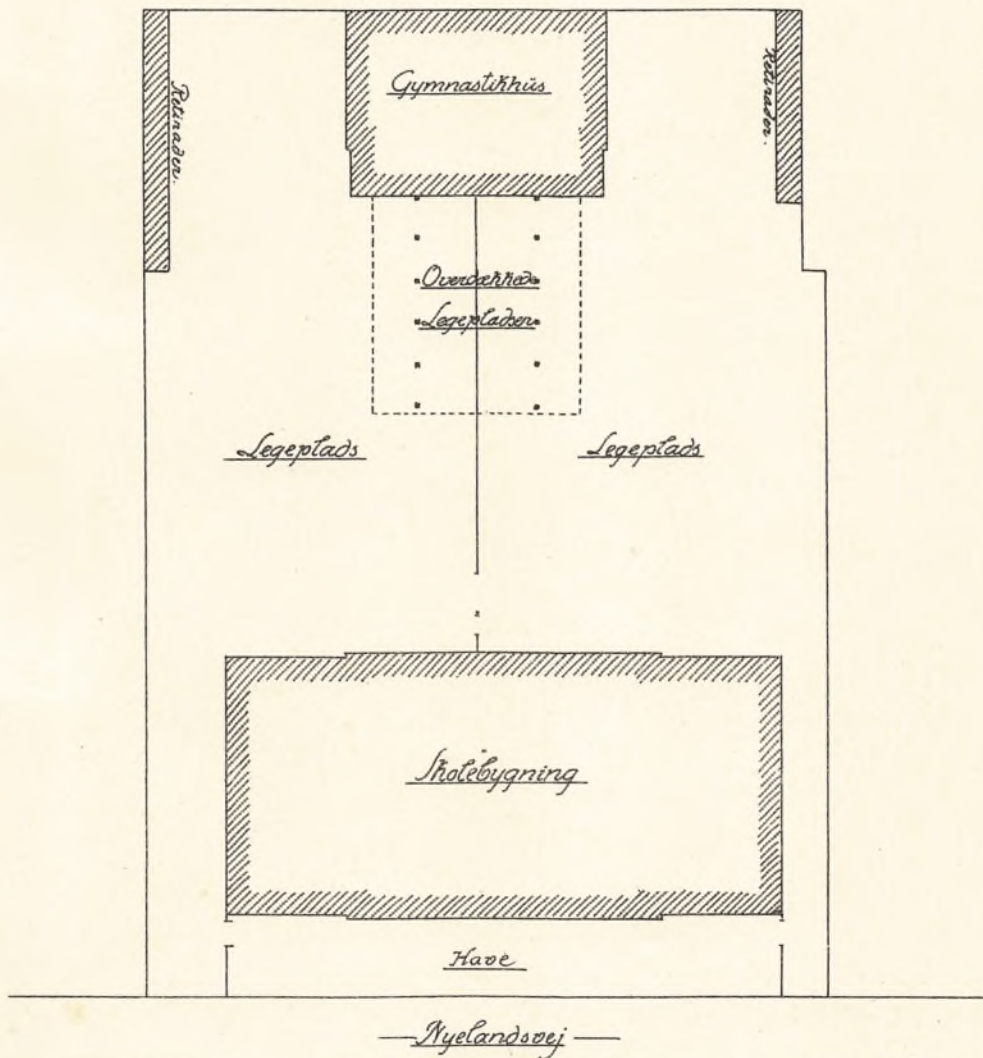

Skolen ved Nyelandsvej

Plan af Skolederen

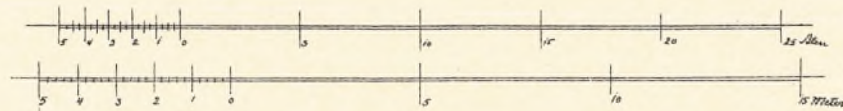
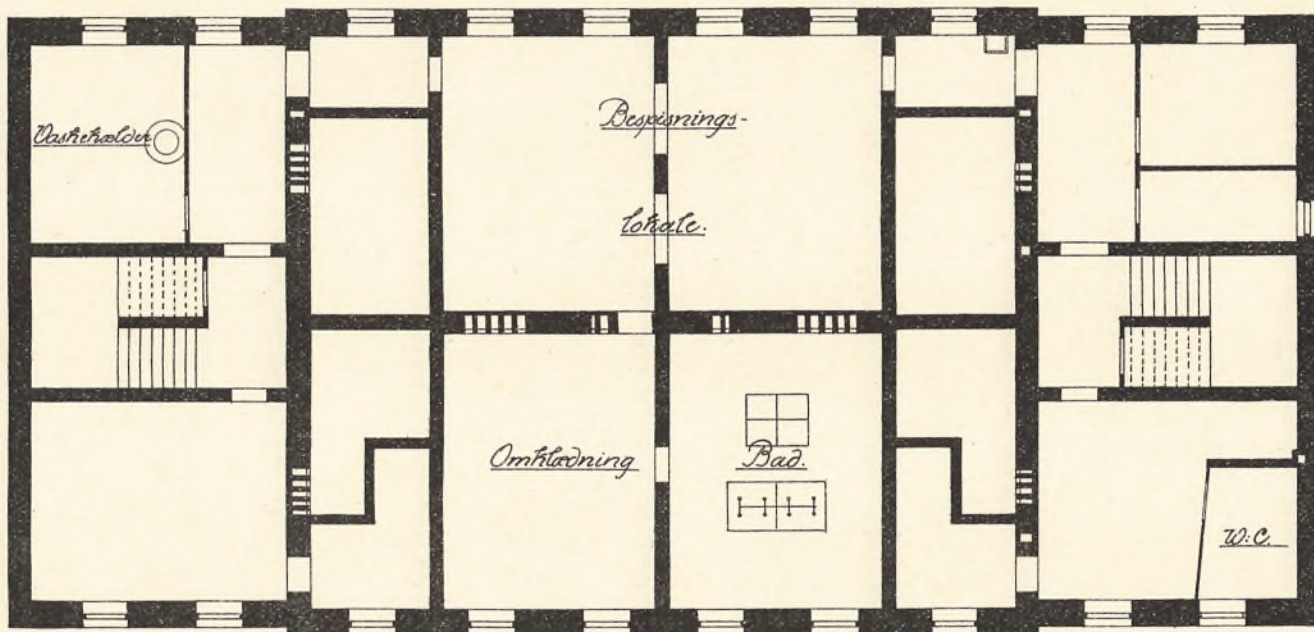

Skolen ved Nyelandsvej

Plan af Stuetagen.

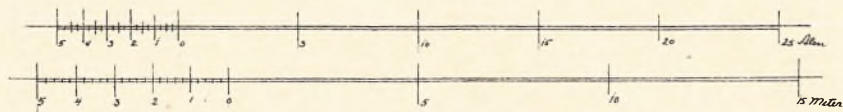

Skolen ved Nyjalousvej.

Plan af 2. Sal.

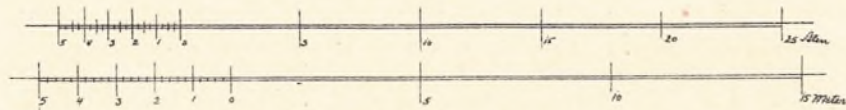

Skolen ved Njalslandsvej.

Plan af Tagetagers

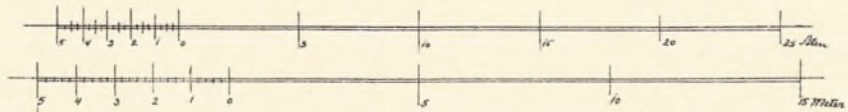
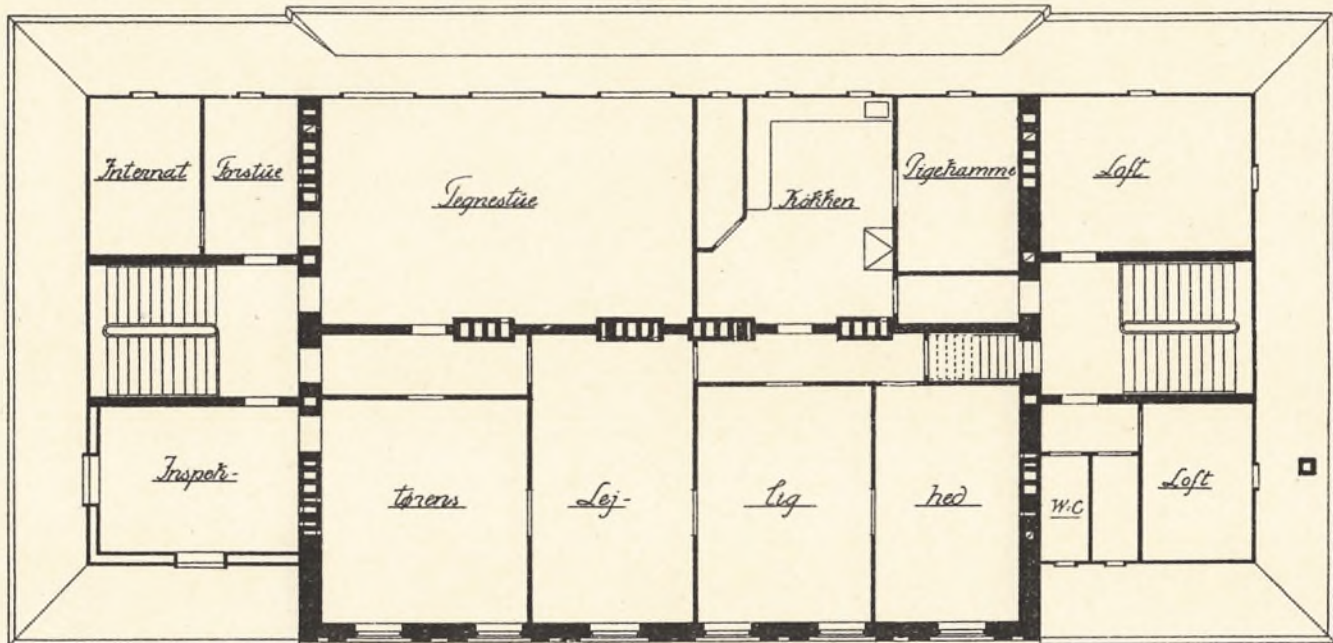

Strøten ved Nyelandsvej

Snit

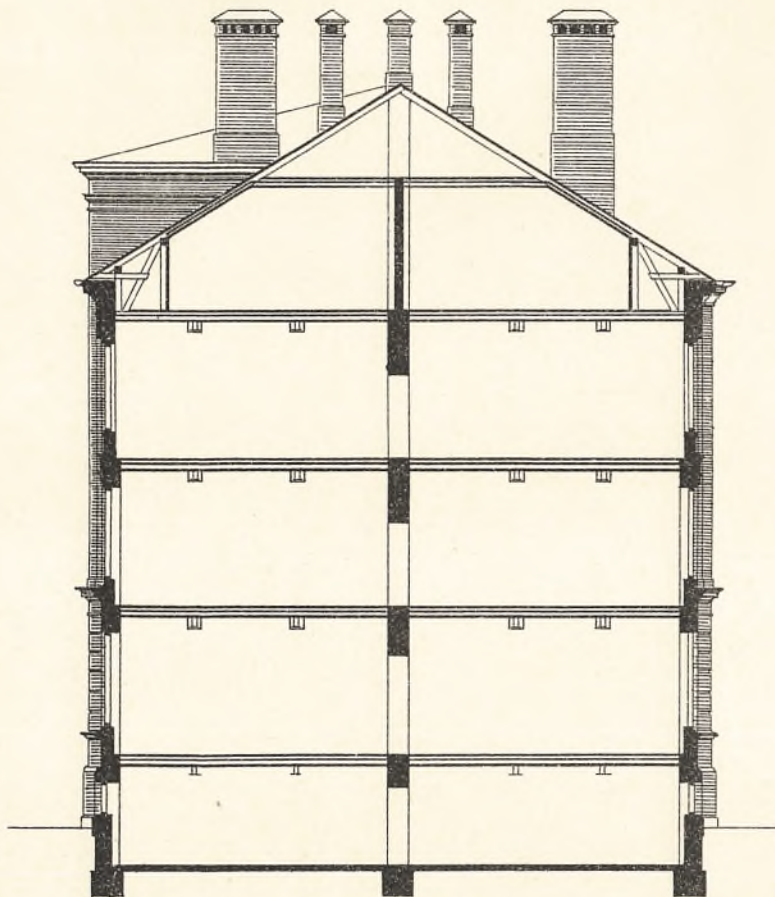

Gavl.

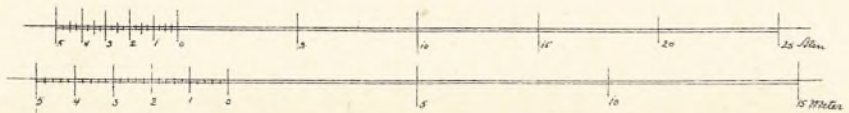
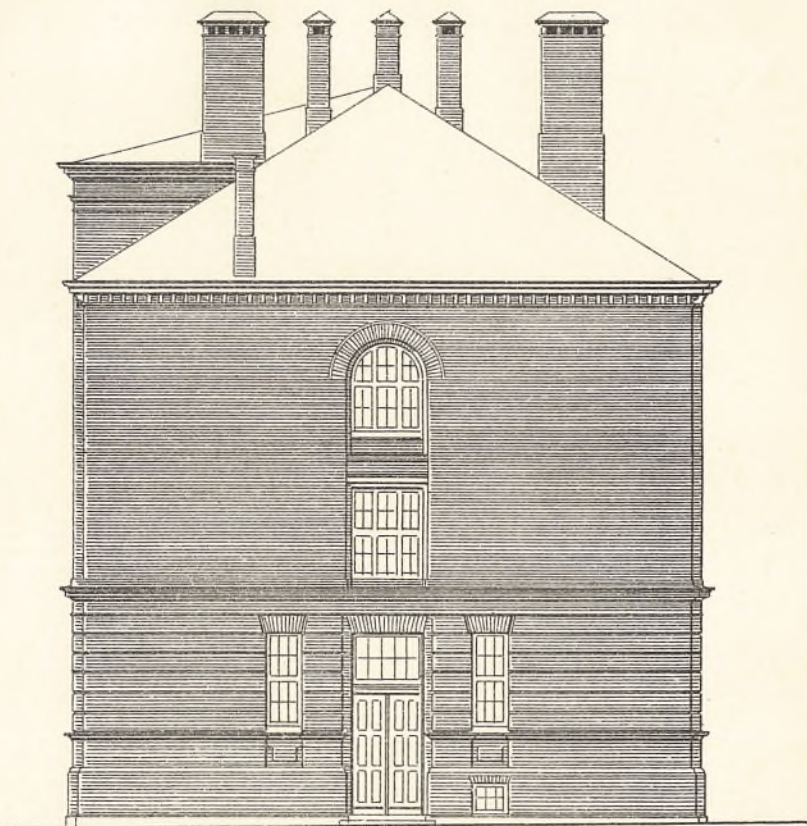

Skolen ved Nyelandsvej.

Mod Gaden

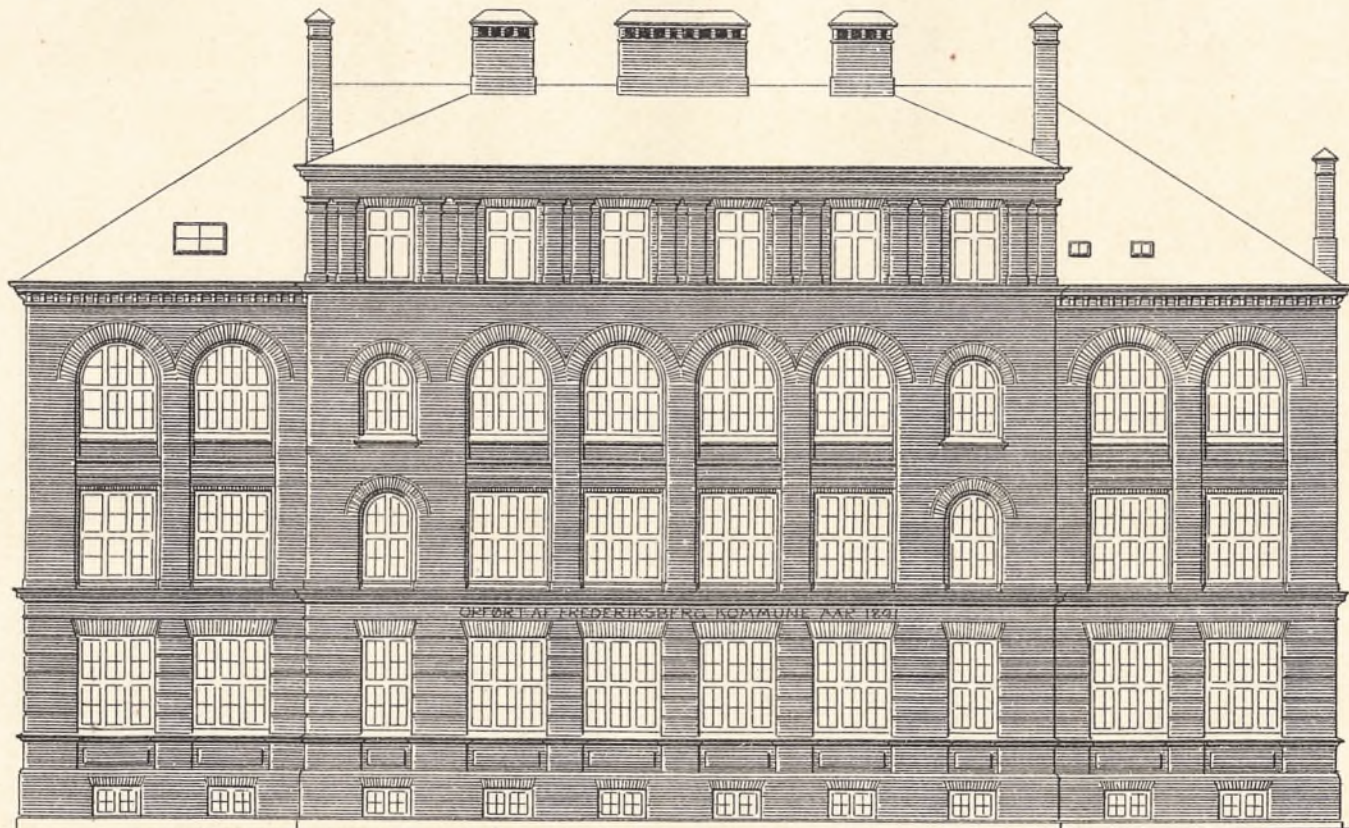

OPFØRT AF FREDERIKSBERG KOMMUNE AAR 1901

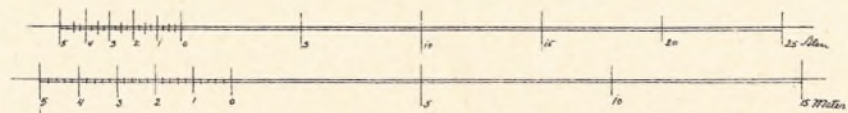

Skolen ved Nyelandsvej

Plan af Gymnastikhuset

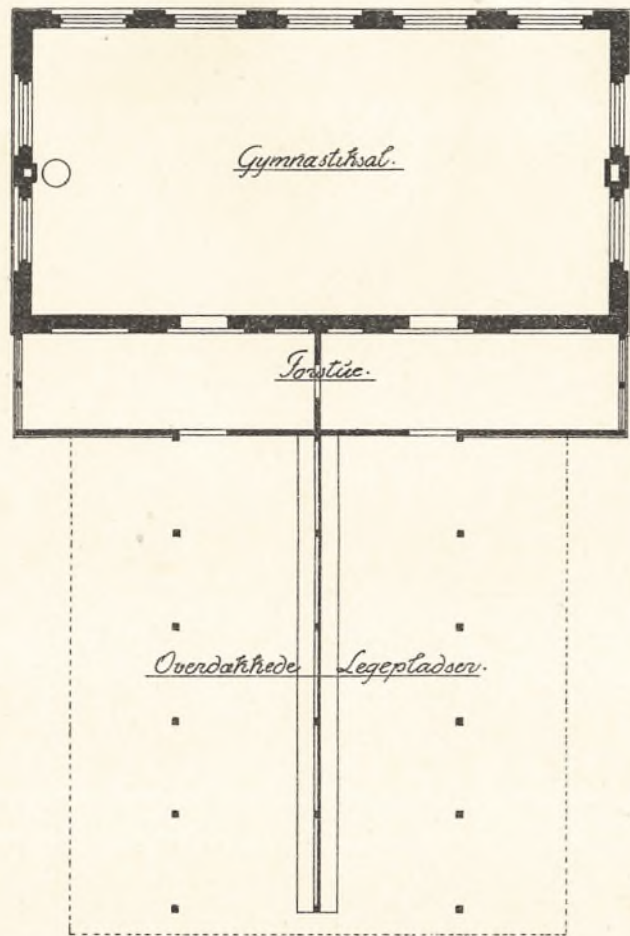

Facade.

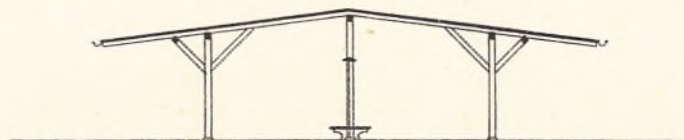
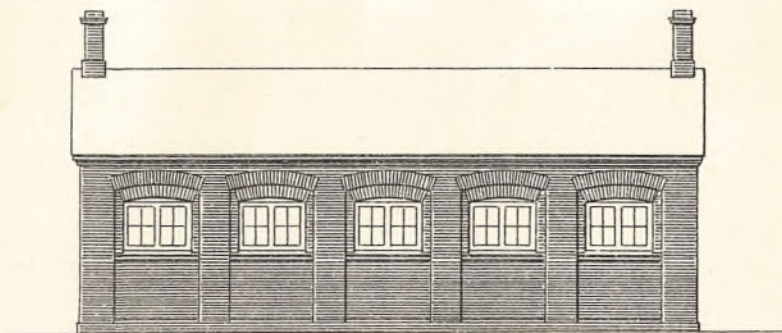

Snit

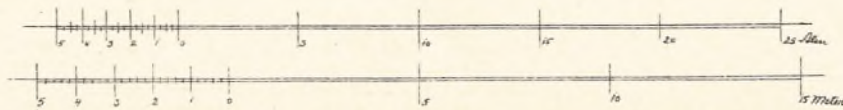
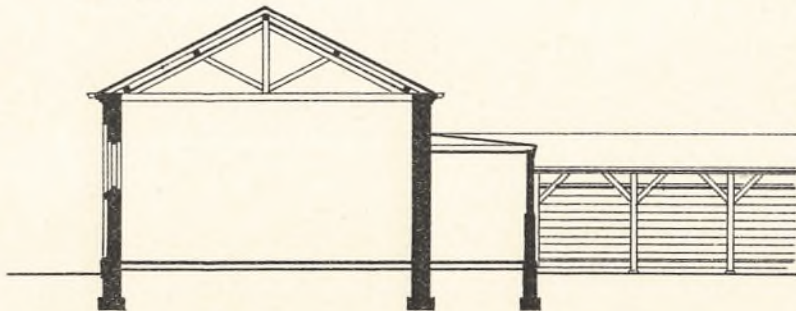

Solbjergvejens Skole.

Skolen ved Solbjergvej er en fritliggende 3etages Bygning, opført 1895—96 ved Professor Chr. L. Thuren, for en Bekostning af 141 466 Kr. I Tagetagen er i 1901 indrettet Skolekøkken m. m. for en Bekostning af 6 927 Kr.

Assurancesummen er (med Inventar) 134 100 Kr.

Grunden har kostet 16 704 Kr.

Grundens Fladeindhold er 7 000 □ Alen, heraf er

Fortovsareal	350	□ Alen
Skolebygningen	1 400	—
Inspektørbolig og Gymnastikhus	500	—
Overdækkede Legepladser	438	—
Retirader	110	—
Drengenes Legeplads (uden Skure)	1 450	—
Pigernes — — —	1 750	—
Have m. m.	1 002	—

Legepladserne er asfalterede.

Skolebygningen, som er 109' lang og 52' dyb med to 25' lange 6" Fremspring paa hver Side, bestaar af Kælder, 3 Etager og Tagetage. Den har 2 Trapper med en Trappeløbsbredde af 4' 9". Façaderne er opført af røde Mursten med Anvendelse af Formsten, Sökkelen er sat af Granit og Taget dækket med Skifer.

Kældrens Højde er 8'. Den strækker sig under hele Bygningen og indeholder Skolebetjentens Lejlighed, bestaaende af 3 Værelser, Køkken og Entré, tilsammen ca. 544 □ Fod, Internat, ca. 144 □ Fod, et Bespisningslokale, ca. 836 □ Fod, Bad og Omklædningsrum, tilsammen ca. 612 □ Fod, samt en Vaskekælder og nogle Oplagsrum.

Stueetagens Højde er 11' 3", den indeholder 6 Klasseværelser, tilsammen ca. 2 448 □ Fod, 4 Forstuer, tilsammen ca. 890 □ Fod, 2 Samlingsværelser, tilsammen ca. 250 □ Fod, 2 Lærerværelser, tilsammen ca. 396 □ Fod, og et Kontor med Forstue, ca. 148 □ Fod, foruden Trapperummene, tilsammen ca. 484 □ Fod.

Iste og 2den Sals Højde er ligeledes 11' 3", de indeholder hver 8 Klasseværelser, tilsammen ca. 3 300 □ Fod, og 4 Forstuer, tilsammen ca. 960 □ Fod, foruden Trapperummene.

Tagetagens Højde er 10', den indeholder, foruden Trapperne og nogle Pulterkamre, et Skolekøkken med Rekvisitrum, tilsammen ca. 1 057 □ Fod, en Tegneklasse, ca. 757 □ Fod, og en Sløjd-klasse med Rekvisitrum, tilsammen ca. 978 □ Fod.

Lokalernes Størrelse paa 1ste Sal, angivet i Fod.

Klasse-Nr.	Længde	Dybde	Flade	Højde	Rumfang	Vinduernes			
						Antal	Retning	Flade	Lysflade
7	22 ¹ / ₄	18 ¹ / ₂	411 ¹ / ₄	11 ¹ / ₄	4626 ¹ / ₂	3	N.	108	68 ¹ / ₃
8	22 ¹ / ₄	18 ¹ / ₂	411 ¹ / ₄	11 ¹ / ₄	4626 ¹ / ₂	3	S.	108	68 ¹ / ₃
9	23	18	414	11 ¹ / ₄	4657 ¹ / ₂	3	N.	108	68 ¹ / ₃
10	23	18	414	11 ¹ / ₄	4657 ¹ / ₂	3	S.	108	68 ¹ / ₃
11	23	18	414	11 ¹ / ₄	4657 ¹ / ₂	3	N.	108	68 ¹ / ₃
12	23	18	414	11 ¹ / ₄	4657 ¹ / ₂	3	S.	108	68 ¹ / ₃
13	22 ¹ / ₄	18 ¹ / ₂	411 ¹ / ₄	11 ¹ / ₄	4626 ¹ / ₂	3	N.	108	68 ¹ / ₃
14	22 ¹ / ₄	18 ¹ / ₂	411 ¹ / ₄	11 ¹ / ₄	4626 ¹ / ₂	3	S.	108	68 ¹ / ₃

I Forstuerne er anbragt Haandvaske. Belysningen sker ved Gasblus med auerske Brændere.

Opvarmningen foregaar ved Tilførsel af varmt Vand fra Forbrændingsanstalten (se under Nyelandsvejens Skole).

Gymnastikhuset

med Inspektørboligen er en 2etages Bygning, opført samtidig med Skolebygningen, med Façader af røde Mursten og skiferdækket Tag. Den har 1 Trappe. I Stueetagen findes en Gymnastiksal, 48' × 24', med et Areal af ca. 1 152 □ Fod og et Omklædningsrum, ca. 384 □ Fod, paa 1ste Sal er Inspektørens Lejlighed, bestaaende af 5 Værelser, Pigekammer, Køkken, Entré og Kloset, tilsammen ca. 1 536 □ Fod. Stuens Højde er 14', 1ste Sals Højde er 10'.

Skolen ved Solbjergvej

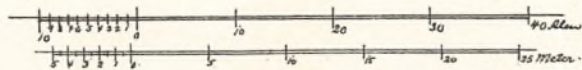
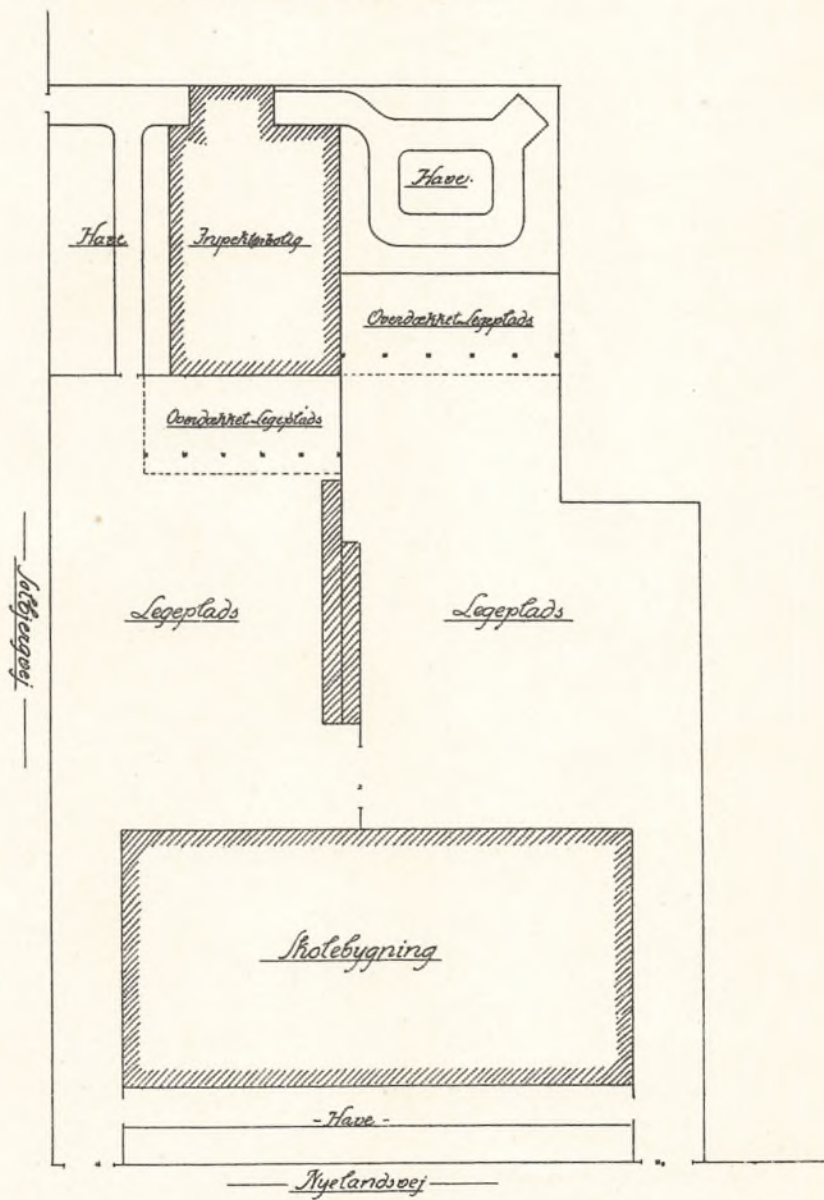

Skolen ved Solbjergvej

Plan af Kælderen

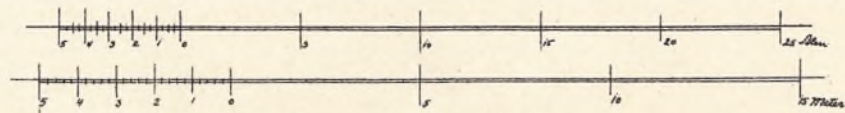
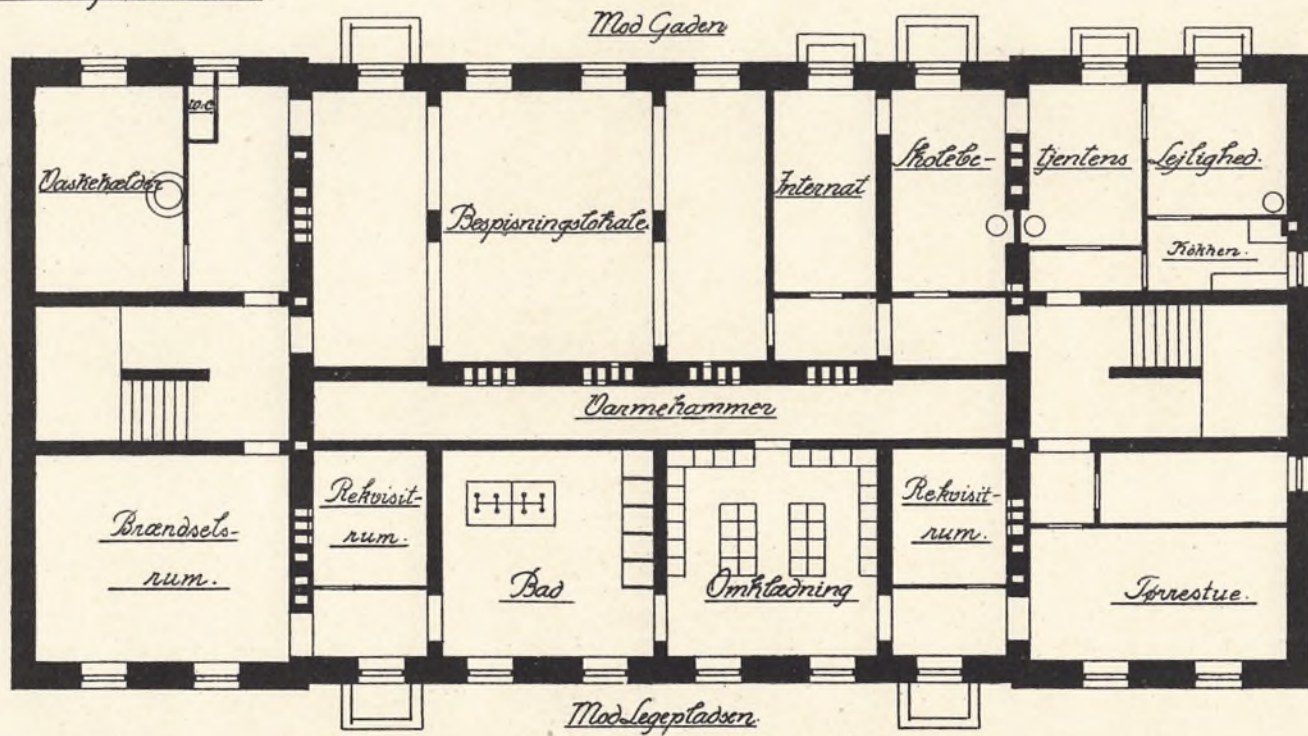

Skolen ved Solbjergvej

Plan af Stuetagen

Med Gader.

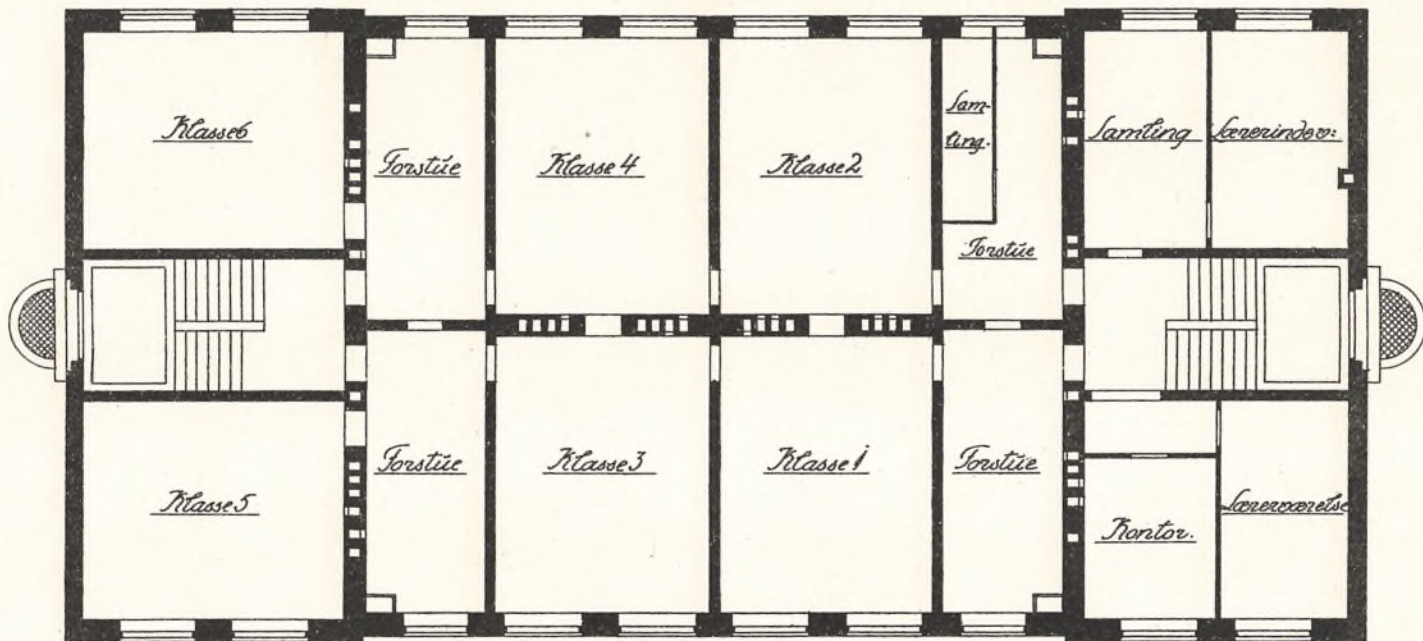

Med Sædepladser.

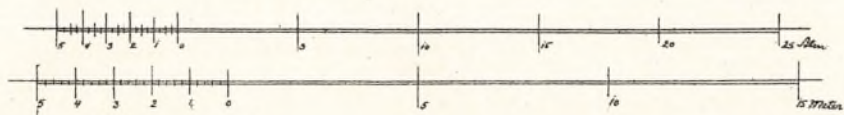

Skolen ved Solbjergvej

Plan af Etagerne

Mod Gaden.

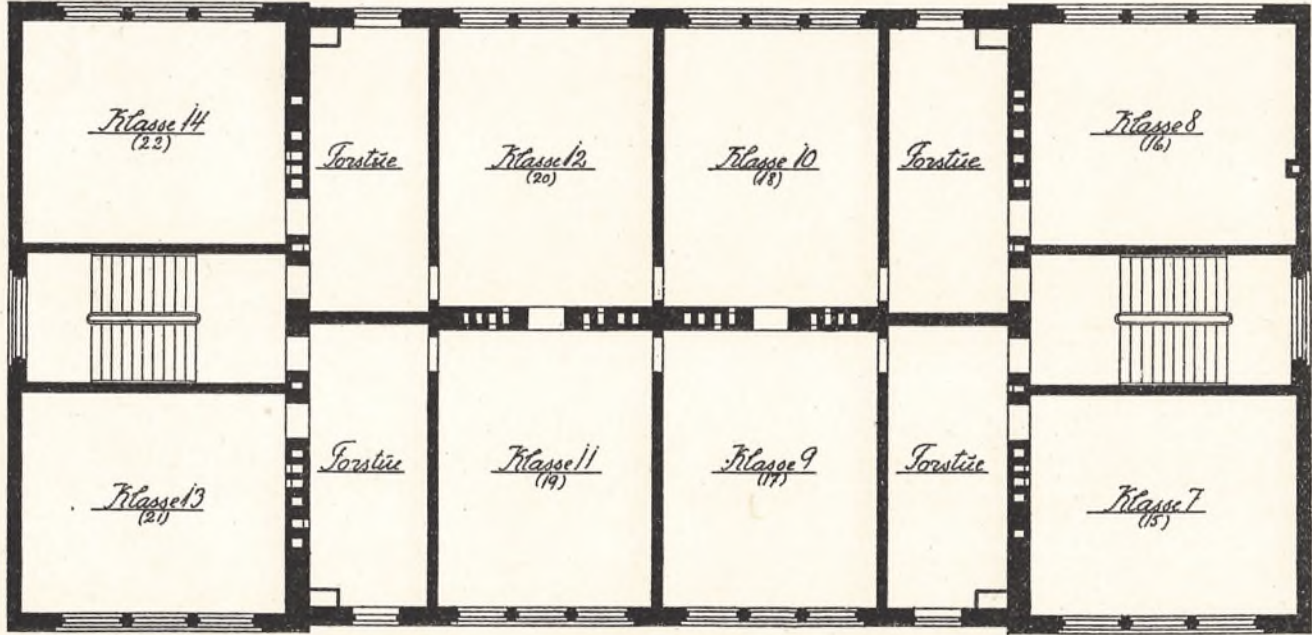

Mod Legepladsen

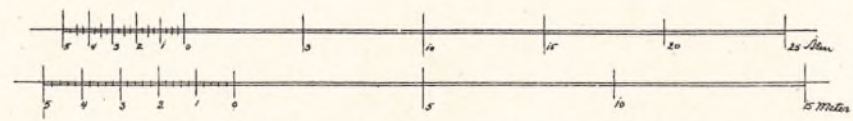

Skolen ved Solbjergvej

Plan af Tagetagen

Mod Gaden.

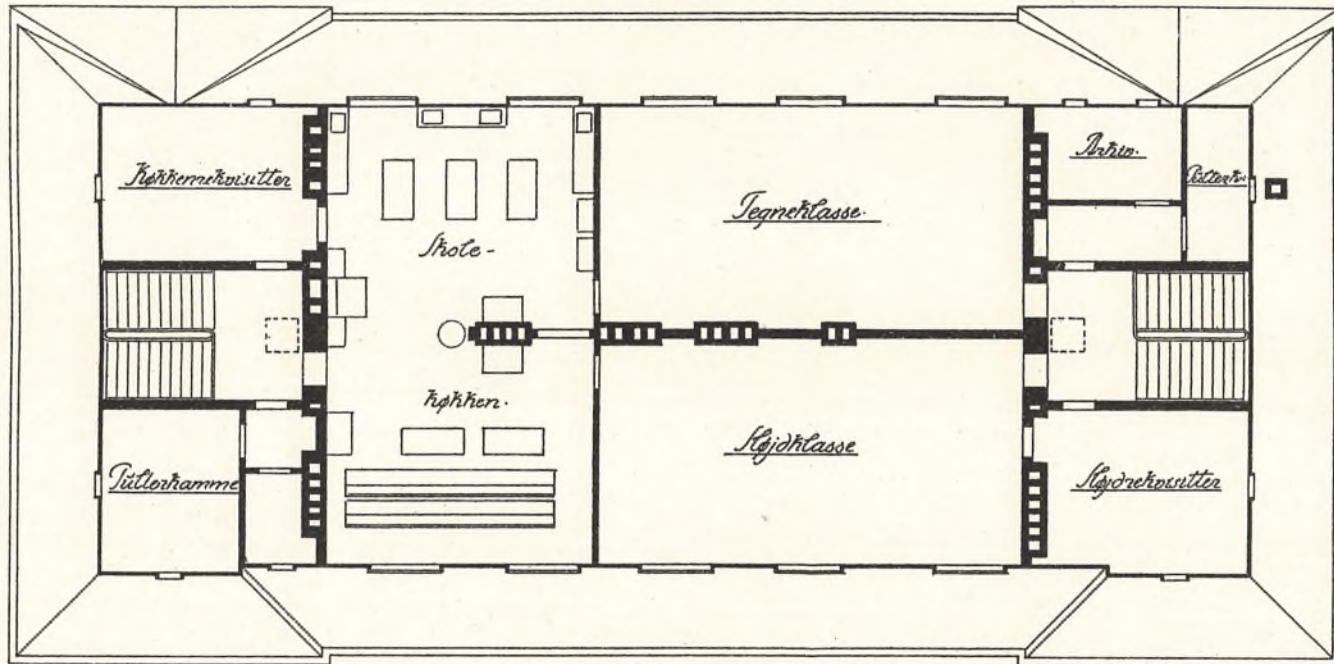

Mod Søjlepladsen

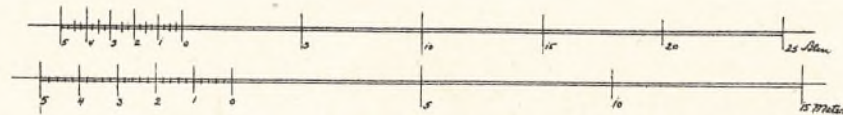

Skolen ved Solbjergvej

Snit

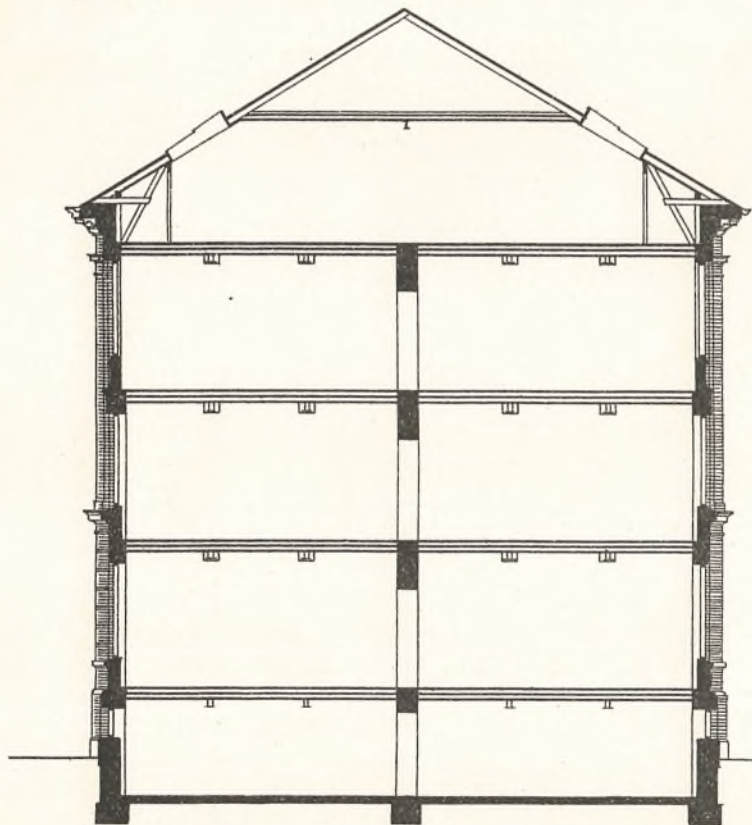

Mod Øst

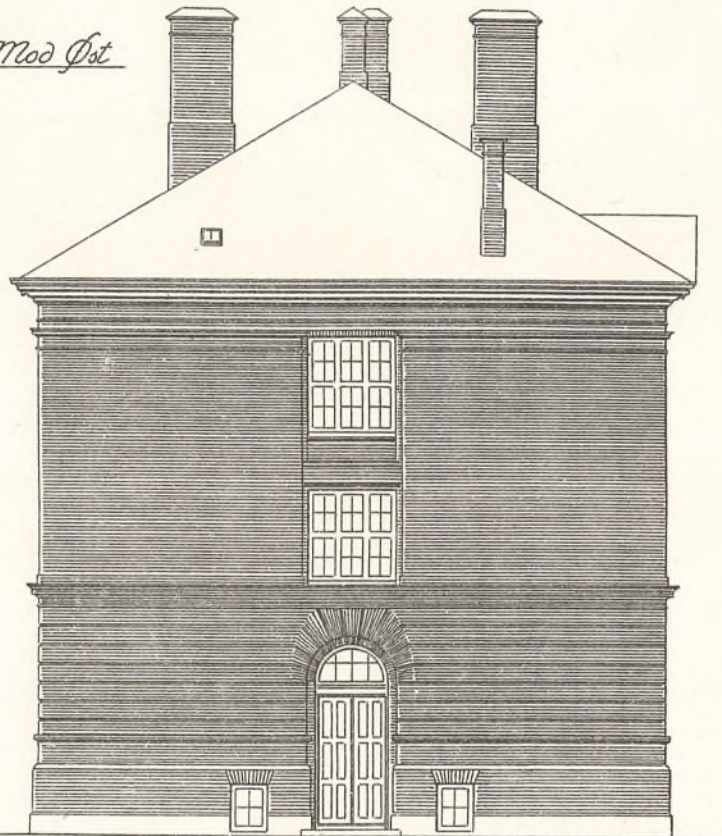

Skolen ved Solbjergvej

Mod Gaden.

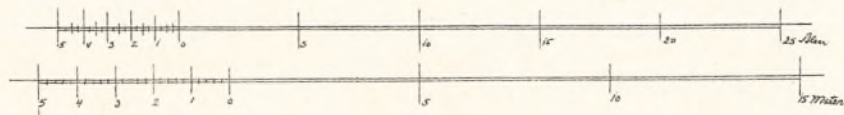
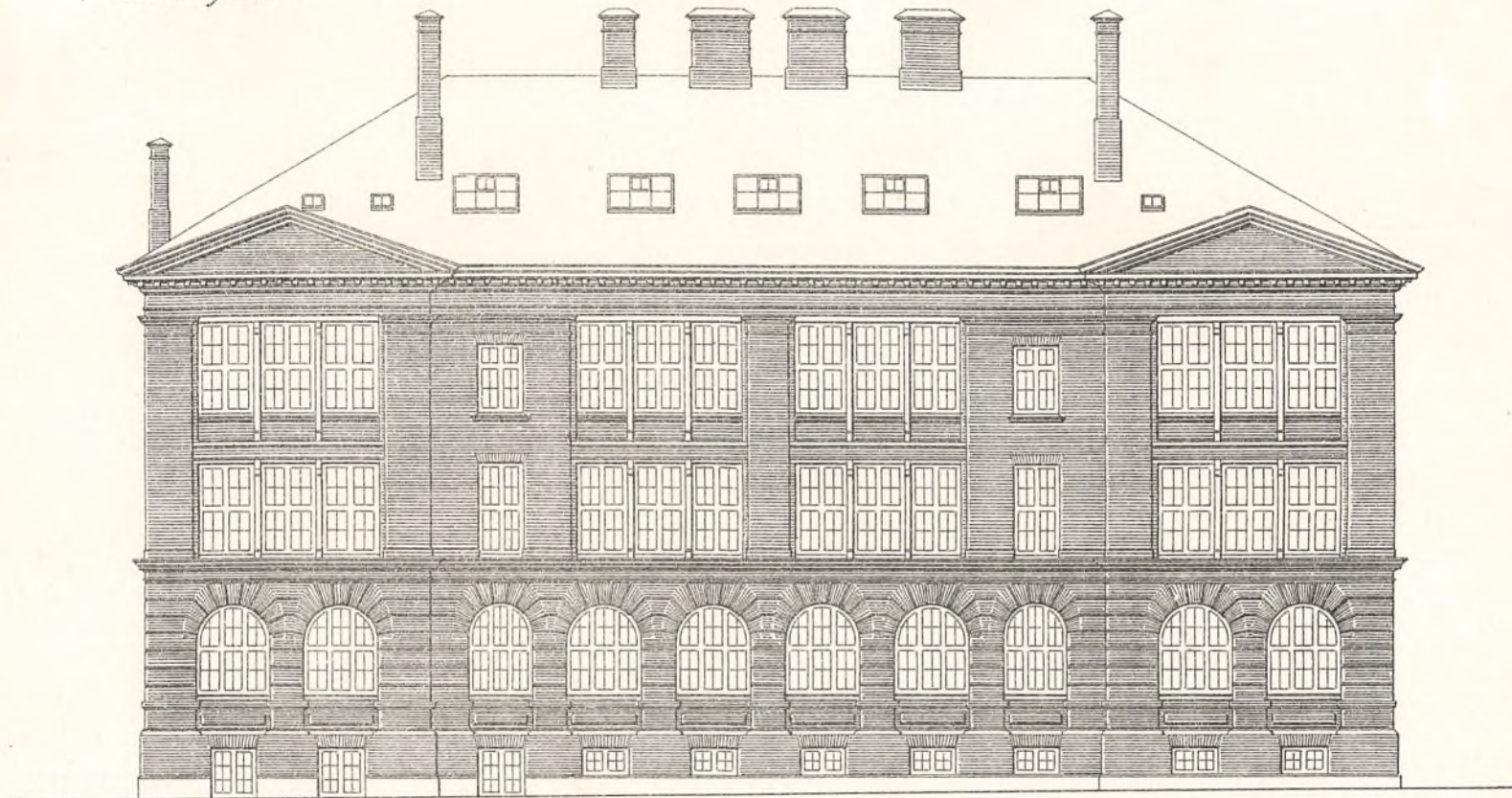

Skolen ved Solbjergvej

Inspektørboligen

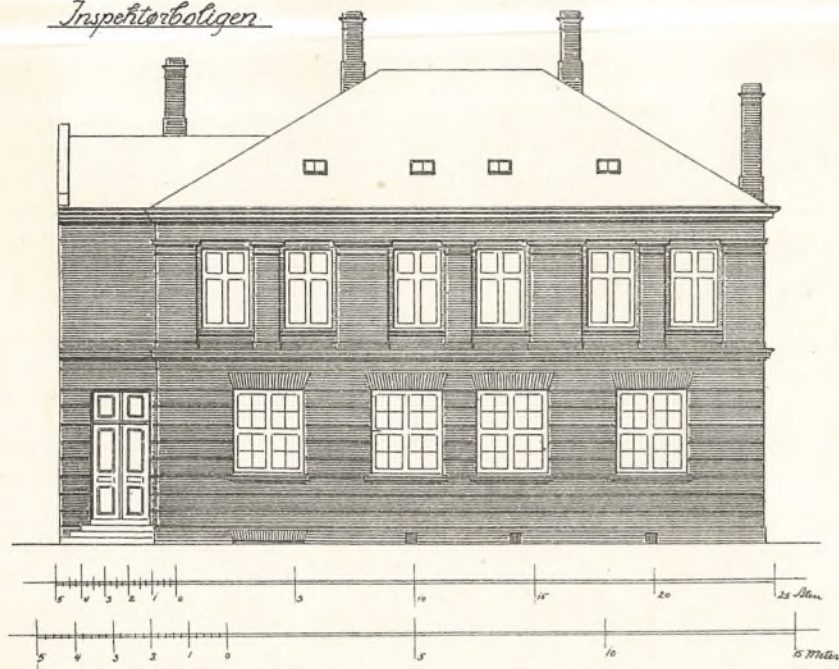

Plan af Stuen

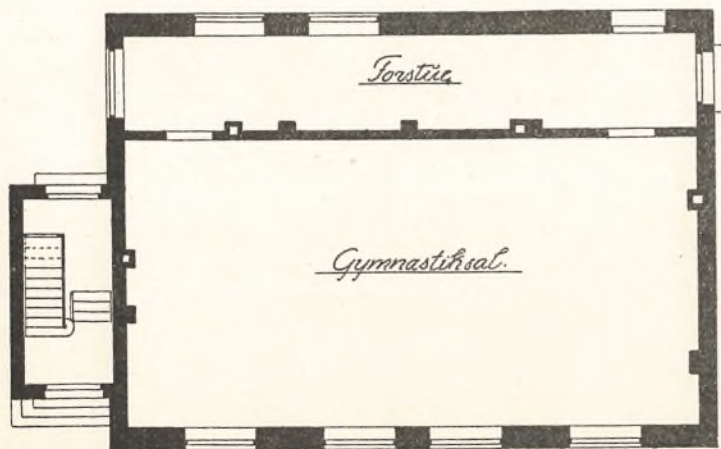

Snit

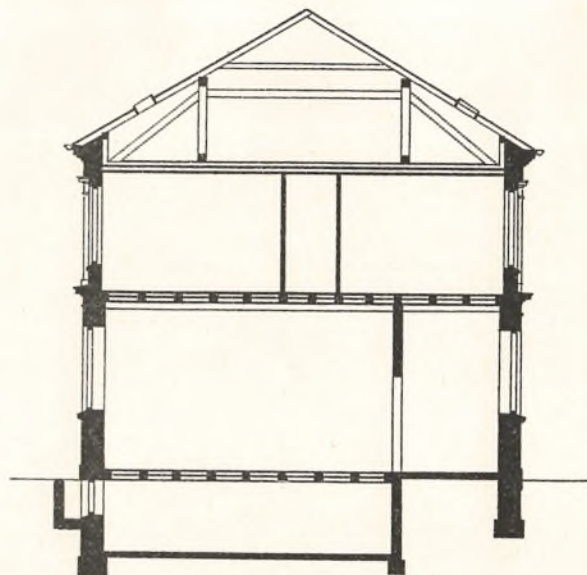

1^{ste} Sal. Inspektørens Lejlighed.

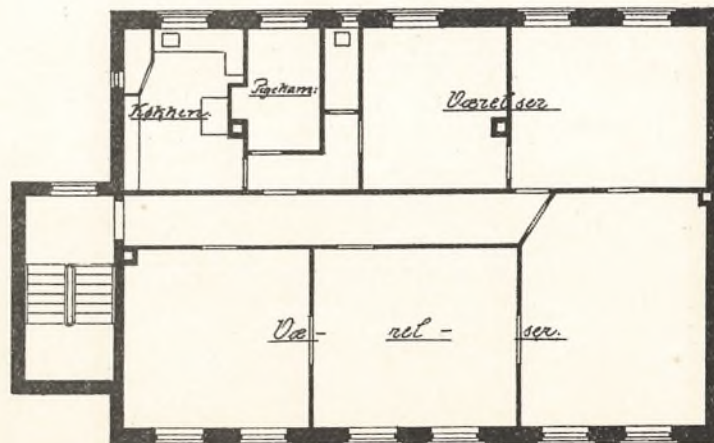

Lollandsvejens Skole.

Skolen ved Lollandsvej er en fritliggende 3-etages Bygning, opført 1898—99 ved Professor Chr. L. Thuren for en Bekostning af 195 114 Kr. paa en særskilt matrikuleret Grund.

Assurancesummen er (med Inventar) 181 540 Kr.

Grunden har kostet 31 669 Kr.

Dens Fladeindhold er 7 374 □ Alen, heraf er

Skolebygningen	1 525	□ Alen
Gymnastikhuset	505	—
Overdækkede Legepladser	460	—
Retirader	116	—
Drengenes Legeplads (uden Skure).	1 500	—
Pigernes — —	1 400	—
Have	1 868	—

Legepladserne er asfalterede.

Skolebygningen, som er 117' lang og 51¹/₂' dyb, bestaar af Kælder, 3 Etager og Tagetage. Den har 2 Trapper med en Trappeløbsbredde af 4' 9". Façaderne er opført af røde Mursten med Anvendelse af Formsten. Sokkelen er sat af Granit og Taget dækket med Skifer.

Kælders Højde er 8'. Den strækker sig under hele Bygningen og staar i Forbindelse med en udgravet overdækket Del af Gaardspladsen, som benyttes til Kulkælder. Huskælderen indeholder et Kedelrum, et Bad med Omlædningsrum, tilsammen ca. 930 □ Fod, et Bospisningslokale, ca. 1 046 □ Fod, et Internat, ca. 175 □ Fod, samt Skolebetjentens Lejlighed, bestaaende af Entré, 3 Værelser og Køkken, tilsammen ca. 560 □ Fod, foruden Trapperummene og nogle Oplagsrum.

Stueetagens Højde er 11' 6". Den indeholder 2 Trapperum, tilsammen ca. 495 □ Fod, 6 Klasseværelser, tilsammen ca. 2 838 □ Fod, 4 Forstuer, tilsammen ca. 765 □ Fod, 2 Lærerværelser, tilsammen ca. 365 □ Fod, et Kontor med Venteværelse og Forstue, ca. 396 □ Fod, og et Samlingsværelse, ca. 195 □ Fod.

Iste og 2den Sals Højde er hver 11' 6", de indeholder hver 8 Klasseværelser, tilsammen ca. 3 608 □ Fod, og 4 Forstuer, tilsammen ca. 940 □ Fod.

Tagetagens Højde er 10', den indeholder en Sløjdklasse med Rekvisttrum, tilsammen ca. 88

□ Fod, en Tegneklasse, ca. 640 □ Fod, 2 Klasseværelser, tilsammen ca. 980 □ Fod, og et Samlingsværelse, ca. 290 □ Fod.

Lokalernes Størrelse paa 1ste Sal, angivet i Fod.

Klasse-Nr.	Længde	Dybde	Flade	Højde	Rumfang	Vinduernes			
						Antal	Retning	Flade	Lysflade
7	22	17 $\frac{1}{2}$	385	11 $\frac{1}{2}$	4422	2	Ø.	104	65 $\frac{4}{5}$
8	22	17 $\frac{1}{2}$	385	11 $\frac{1}{2}$	4422	2	V.	104	65 $\frac{4}{5}$
9	23 $\frac{1}{2}$	22	517	11 $\frac{1}{2}$	5945	2	Ø.	104	65 $\frac{4}{5}$
10	23 $\frac{1}{2}$	22	517	11 $\frac{1}{2}$	5945	2	V.	104	65 $\frac{4}{5}$
11	23 $\frac{1}{2}$	22	517	11 $\frac{1}{2}$	5945	2	V.	104	65 $\frac{4}{5}$
12	23 $\frac{1}{2}$	22	517	11 $\frac{1}{2}$	5945	2	Ø.	104	65 $\frac{4}{5}$
13	22	17 $\frac{1}{2}$	385	11 $\frac{1}{2}$	4422	2	V.	104	65 $\frac{4}{5}$
14	22	17 $\frac{1}{2}$	385	11 $\frac{1}{2}$	4422	2	Ø.	104	65 $\frac{4}{5}$

I Forstuerne er anbragt Haandvaske. Klasserne belyses ved Gasblus med auerske Brændere.

Opvarmningen foregaar ved et kombineret Varme- og Ventilationsanlæg med to Lavtryksdampkedler opstillede i Kælderen. Hvert enkelt Lokale opvarmes ved Dampvarmelegemer (glatte Radiatorer) anbragte i Lokalet.

Den friske Luft til Ventilationen føres udefra gennem store Aabninger i Kælderetagens Ydermure og Kanaler under Kældergulvet til Varmekamre i Kælderen, hvor Luften opvarmes ved Dampvarmelegemer og befugtes; herfra føres den videre til de enkelte Lokaler gennem murede lodrette Kanaler. Den daarlige Luft ledes fra hvert enkelt Lokale gennem murede lodrette Kanaler op over Taget.

Gymnastikhuset opvarmes ved Ventilationsovne.

Gymnastikhuset

er en 2etages Bygning af røde Mursten med Skifertag. Den indeholder i Stueetagen, som er 14' høj, en Gymnastiksal, 24' × 48', med et Areal af ca. 1 152 □ Fod, med Forstue, ca. 384 □ Fod, og paa 1ste Sal, som er 17' høj, en Gymnastiksal, 33 $\frac{1}{2}$ × 39 $\frac{1}{2}$, med et Areal af ca. 1 323 □ Fod, med Forstue, ca. 225 □ Fod. og Rekvisttrum, ca. 72 □ Fod.

Fra 1ste Sal er Adgang til 2 Trapper, en indvendig og en uden paa Bygningen liggende Jærntrappe. Belysningen sker ved Gas, Opvarmningen ved Kakkelovne.

Skolen ved Lollandsoej

Situationsplan.

— Benzonsøej —

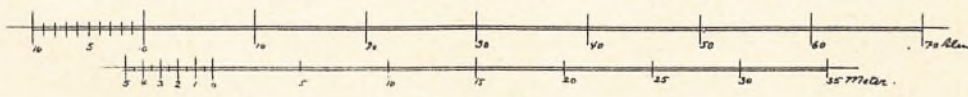
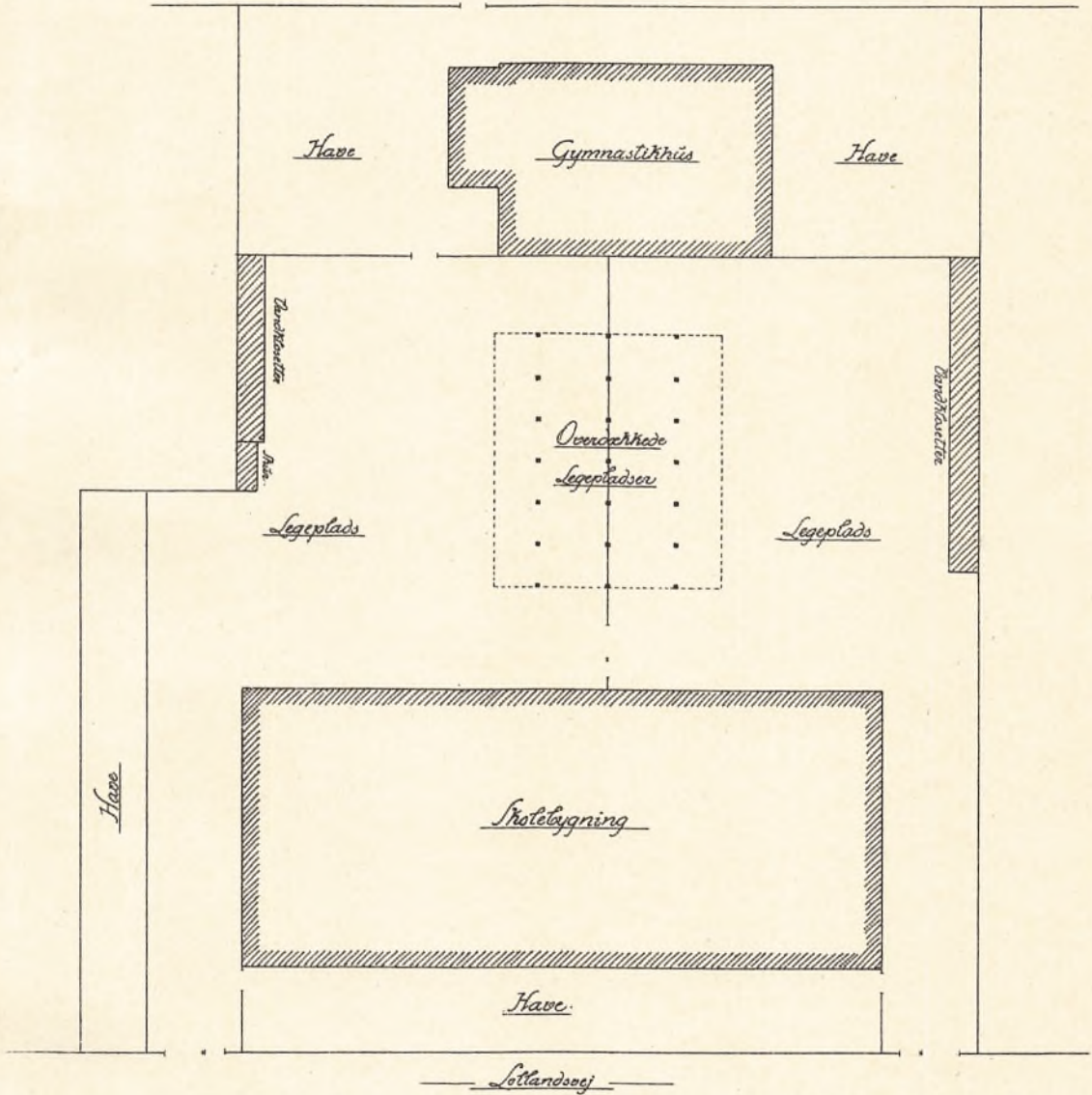

Plan af Kælderens

Strøgen ved Lollandsvæj

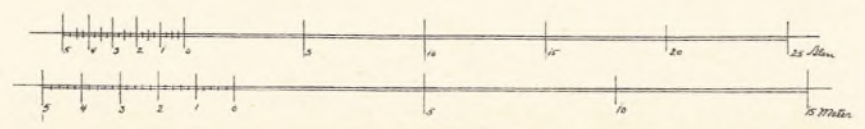
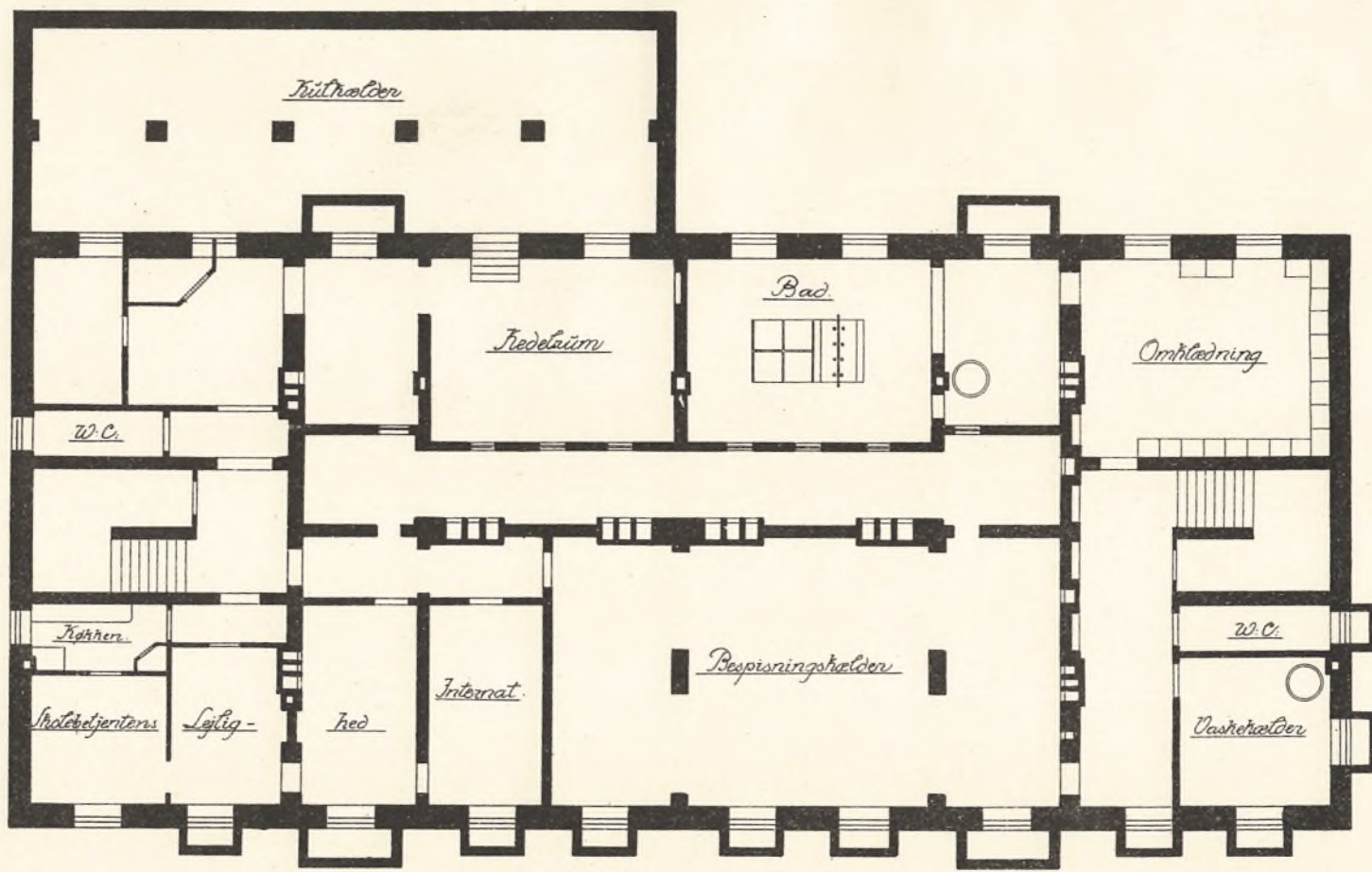

Skolen ved Lollandsvæj

Plan af Stuen

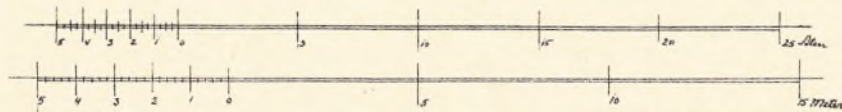
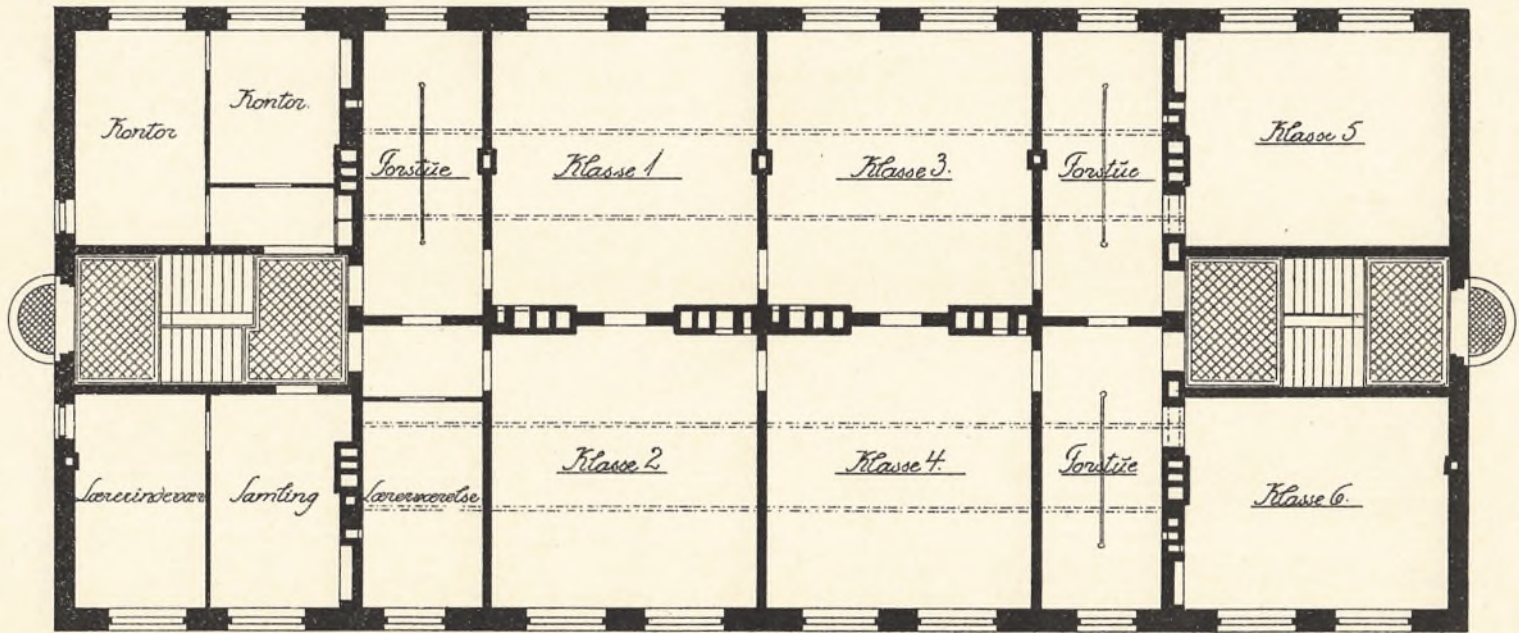

Skolen ved Lollandvej

Plan af Stagerne

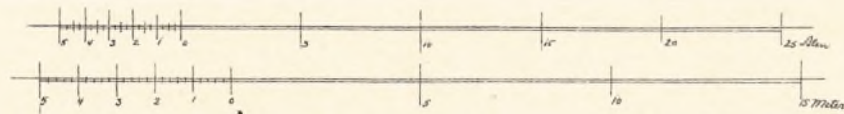
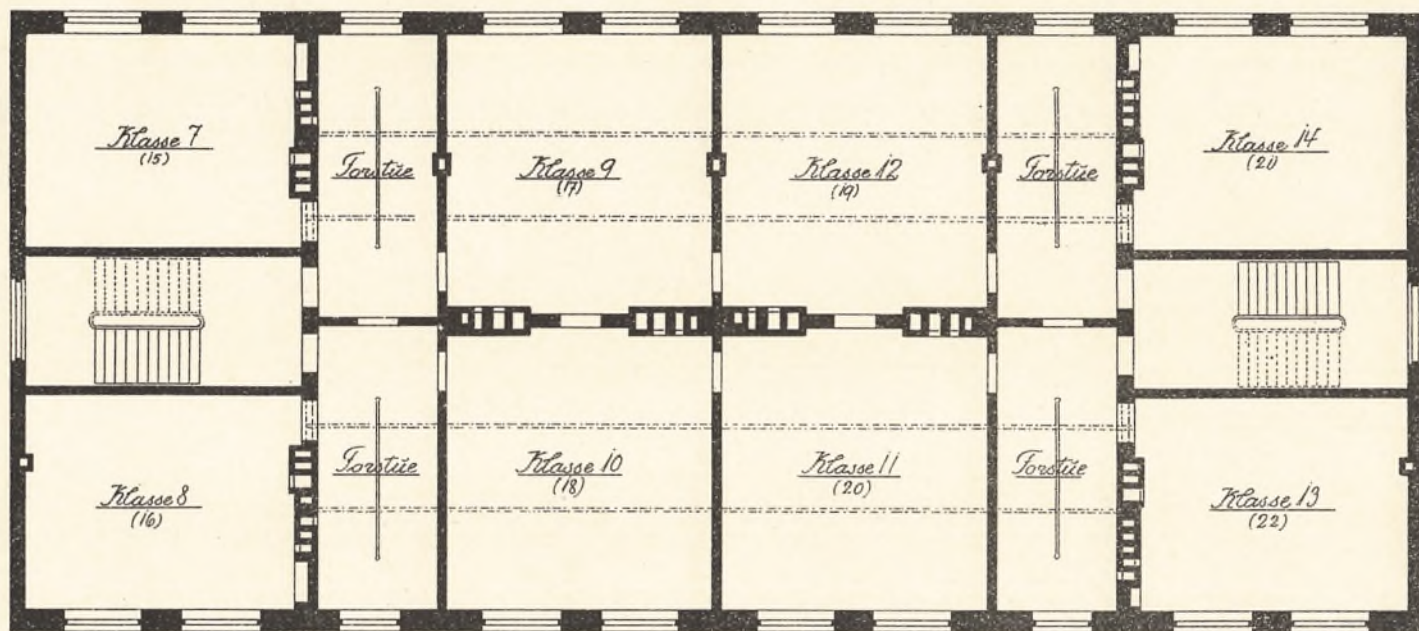

Inden ved Lollandvej

Plan af Tagetagen.

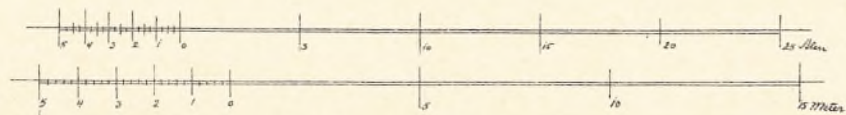
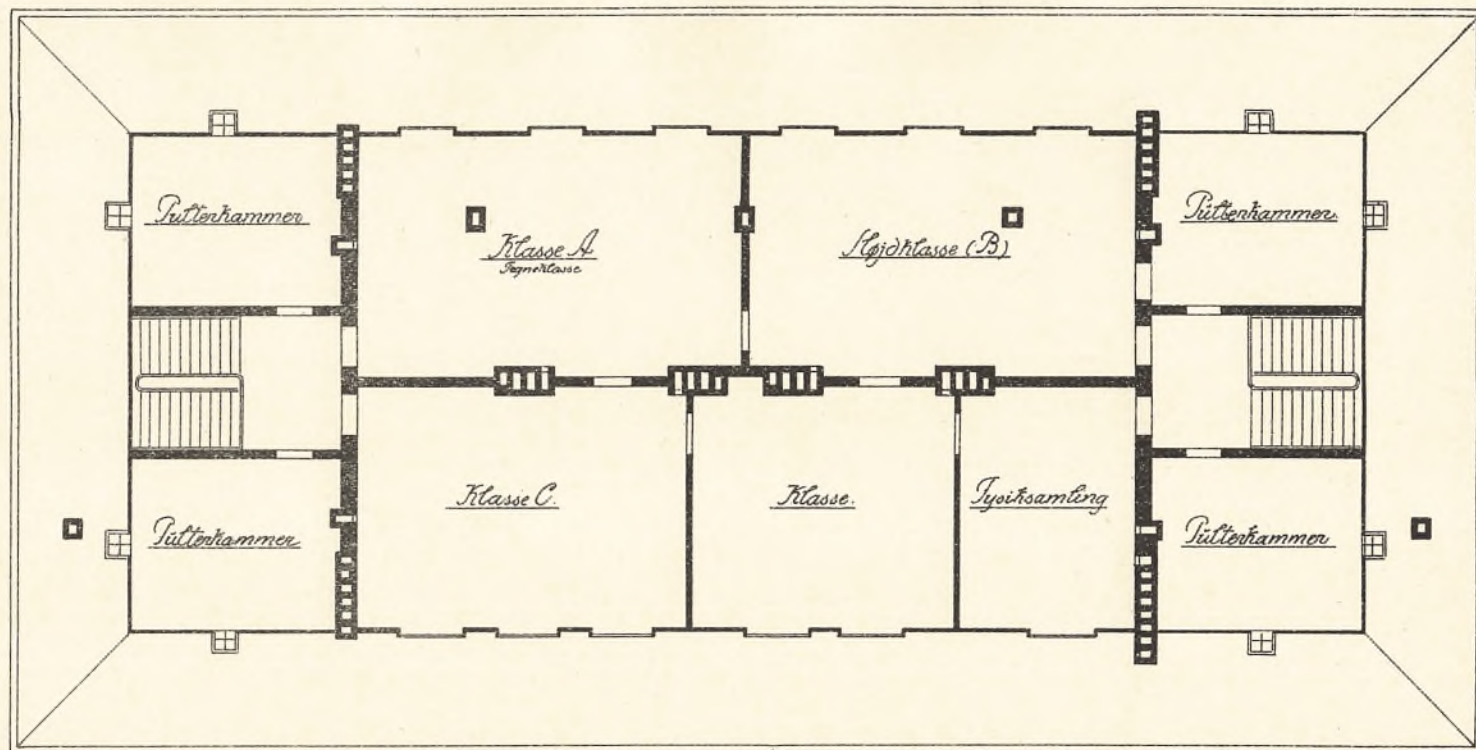

Stolen ved Lollandvej

Snit

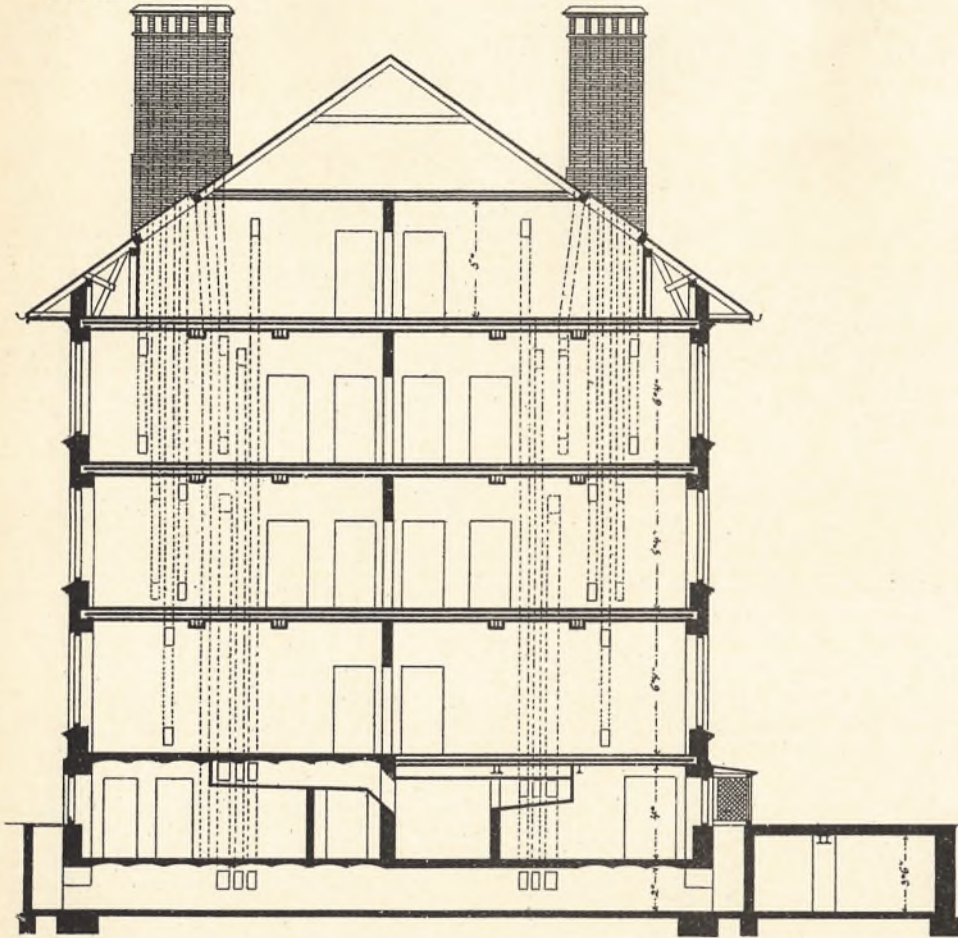

Gavl

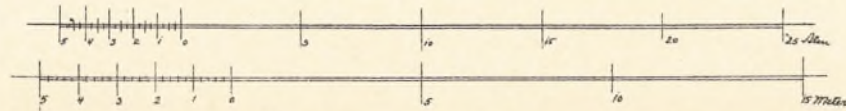
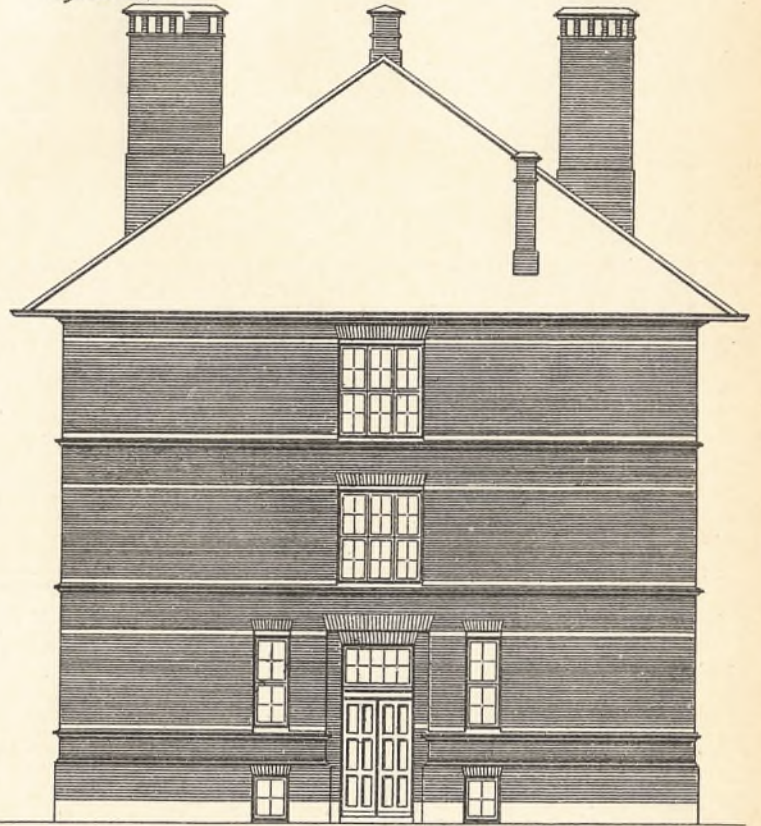

Strøten ved Løllandsvej

Facade mod Gaden

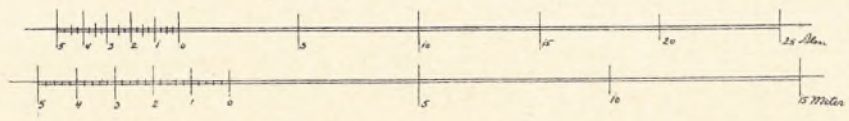
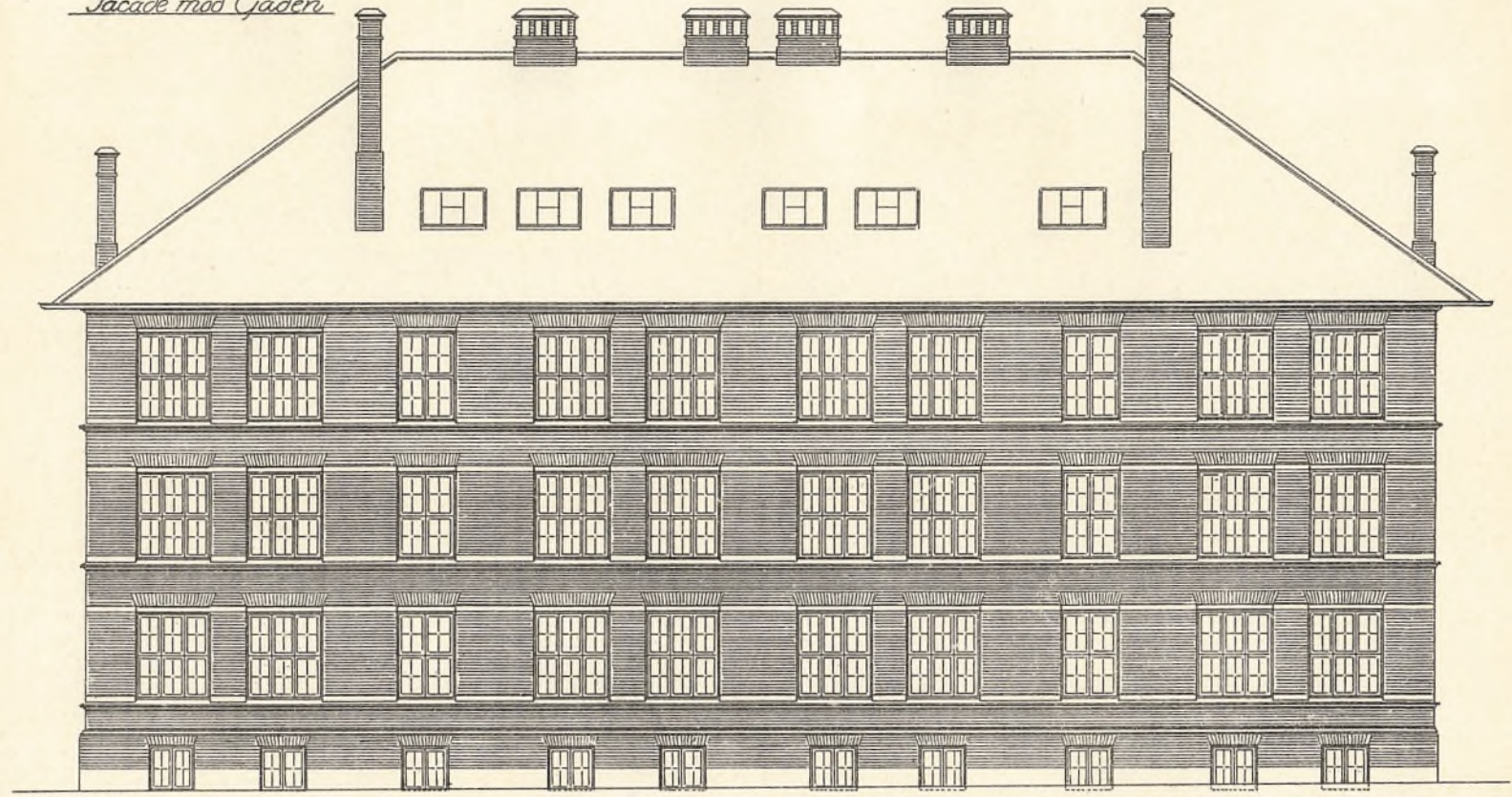

Duevejens Skole.

Skolen ved Duevej er en fritliggende 4etages Bygning med Inspektørbolig, Gymnastikhus og Betjentbolig liggende foran som 3 særskilte Bygninger, opført 1905—06 ved Arkitekt Vald. Schmidt for en Bekostning af 411 299 Kr. paa en særskilt matrikuleret Grund.

Assurancesummen er (med Inventar) 400 000 Kr.

Grunden har kostet 47 924 Kr.

Dens Fladeindhold er 15 487 Alen, heraf er

Fortovsareal	120	<input type="checkbox"/> Alen
Skolebygningen	1 810	—
Gymnastikhuset	900	—
Inspektørboligen	380	—
Betjentboligen	245	—
Klosetbygningen	145	—
Overdækkede Legepladser	670	—
Drengenes Legeplads (uden Skure)	2 400	—
Pigernes — — —	2 400	—
Dampskorstenen	16	—
Haveanlæg	6 401	—

Legepladserne er asfalterede.

Skolebygningen, der ligesom alle Kompleksets øvrige Bygninger er opført med Façader af røde haandstrøgne Sten med Anvendelse af saavel Fornsten som Granit og med en høj Sokkel af glaserede Sten, bestaar af Kælder, 4 Etager og Kvistetage, som alle opvarmes ved det i Kælderen indlagte Centralvarmeværk (se nedenfor) og belyses ved Elektricitet. Hver Klasse har sin særskilte Forstue, udenfor hvilken er anbragt en Haandvask paa Trappereposen. Paa hver af de mellemfaldende Trappereposer er indrettet 2 Vandklosetrum, beregnet dels til Lærerpersonalet og dels til Børn i Undervisningstiden. Trapperne er opført brandsikre af Hennebique med Trin af Ølandskalksten, og den nederste Del af Trappevæggene er muret af glaserede Sten, ligesom Dørindfatningerne.

Etageadskillelserne i Skole og Gymnastikhus er af Hennebique, med Terrazzo paa Trappereposerne, Linoleum i Klasser og Gange og Bræddegulve i Gymnastiksalene.

Tagene er alle dækket med Skifer.

*Kældere*s Højde er 9'. Den strækker sig under hele Bygningen og en Del af Gaardspladsen og indeholder, foruden Trapperum, Gange og Varmerum samt Oplagskældere, et Internat, ca. 184 □ Fod, en Badstue med Omklædningsrum og Kedelrum, ca. 986 □ Fod, et Bespisningslokale, ca. 855 □ Fod, og 2 Kedelrum, tilsammen ca. 916 □ Fod. Kedelrummet er anbragt i den udgravede, overdækkede Del af Gaardspladsen.

Stueetagens Højde er ca. 11', den indeholder 2 Trapperum, tilsammen ca. 830 □ Fod, 6 Klasseværelser, tilsammen ca. 3 028 □ Fod, Kontor, Samlingsværelse og Lærerværelse, hver ca. 165 □ Fod, Lærerindeværelse med Køkken, tilsammen ca. 262 □ Fod, og 7 Forstuer og 1 Korridor, tilsammen ca. 1 095 □ Fod.

1ste Sals Højde er 11', den indeholder, foruden de to Trapperum, 8 Klasser, tilsammen ca. 3 908 □ Fod, og 8 Forstuer, tilsammen ca. 973 □ Fod.

2den og 3die Sals Højde er ca. 11', de indeholder hver, foruden 2 Trapperum, 8 Klasser, tilsammen ca. 3 985 □ Fod, og 8 Forstuer, tilsammen ca. 992 □ Fod.

Kristetagens Højde er 12'. Den indeholder en Sløjdklasse, ca. 790 □ Fod, med Forstue og Rekvistrum, hver ca. 110 □ Fod, 2 Tegnestuer, hver ca. 880 □ Fod, med 2 Forstuer og et Rekvistrum, hver ca. 110 □ Fod, og et Skolekøkken, ca. 790 □ Fod, med Forstue, og 2 Spisekamre, hver ca. 110 □ Fod.

Lokalernes Størrelse paa 1ste Sal, angivet i Fod

Klasse-Nr.	Længde	Dybde	Flade	Højde	Rumfang	Vinduernes			
						Antal	Retning	Flade	Lysflade
7	29 ⁵ / ₈	18 ¹ / ₈	537	11	5907	3	NV.	157 ¹ / ₂	93 ³ / ₄
Forstue	18 ¹ / ₂	6 ¹ / ₈	113	11	1243	1	NV.	22 ¹ / ₂	13 ¹ / ₂
9	22	20	440	11	4840	2	SØ.	105	62 ¹ / ₂
Forstue	20	6 ¹ / ₂	130	11	1430	1	SØ.	22 ¹ / ₂	13 ¹ / ₂
11	29 ⁵ / ₈	18 ¹ / ₈	537	11	5907	3	NV.	157 ¹ / ₂	93 ³ / ₄
Forstue	18 ¹ / ₂	6 ¹ / ₈	113	11	1243	1	NV.	22 ¹ / ₂	13 ¹ / ₂
13	22	20	440	11	4840	2	SØ.	105	62 ¹ / ₂
Forstue	20	6 ¹ / ₂	130	11	1430	1	SØ.	22 ¹ / ₂	13 ¹ / ₂
8	29 ⁵ / ₈	18 ¹ / ₈	537	11	5907	3	NV.	157 ¹ / ₂	93 ³ / ₄
Forstue	18 ¹ / ₂	6 ¹ / ₈	113	11	1243	1	NV.	22 ¹ / ₂	13 ¹ / ₂
10	22	20	440	11	4840	2	SØ.	105	62 ¹ / ₂
Forstue	20	6 ¹ / ₂	130	11	1430	1	SØ.	22 ¹ / ₂	13 ¹ / ₂
12	29 ⁵ / ₈	18 ¹ / ₈	537	11	5907	3	NV.	157 ¹ / ₂	93 ³ / ₄
Forstue	18 ¹ / ₂	6 ¹ / ₈	113	11	1243	1	NV.	22 ¹ / ₂	13 ¹ / ₂
14	22	20	440	11	4840	2	SØ.	105	62 ¹ / ₂
Forstue	20	6 ¹ / ₂	130	11	1430	1	SØ.	22 ¹ / ₂	13 ¹ / ₂

Opvarmningen foregaar ved et kombineret Varme- og Ventilationsanlæg. I Skolebygningens Kælder er opstillet tre Lavtryks Dampkedler, hvorfra Dampen ledes dels til Varmeløgemer (glatte Radiatorer) opstillede i de enkelte Lokaler, dels til Varmekamrene for Ventilationsluften og dels gennem underjordiske Kanaler til Gymnastikhuset og Gaard-W. C.-Bygningerne.

Ventilationsluften for Skolebygningen føres udefra gennem Aabninger i Kælderetagens Ydermure, forsynede med Traadgitter og Kanaler under Kældergulvet, til Varmekamre i Kælderen, hvor den opvarmes ved Hjælp af Dampvarmeløgemer (glatte Smedejærnsrør) og befugtes, for derefter at ledes til de enkelte Lokaler gennem murede lodrette Kanaler. Reguleringen af Ventilationsluftens Temperatur sker ved Hjælp af automatiske Spjældregulatorer, en for hvert Lokale. Den daarlige Luft ledes bort gennem murede lodrette Kanaler op over Taget.

Gymnastikhuset.

Fladeindholdet er 900 □ Alen, det bestaar af 2 Etager og har 3 Trapper.

Stueetagens Højde er 16 $\frac{1}{2}$ ' , den indeholder, foruden Trapperummene, en Forstue, ca. 61 □ Fod, et Omlædningsrum, ca. 569 □ Fod, et Redskabsrum, ca. 195 □ Fod, og en Gymnastiksal, 32' × 60', med et Areal af ca. 1 920 □ Fod.

Iste Sals Højde er 20', den indeholder et Lærerindeværelse, ca. 67 □ Fod, et Omlædningsrum, ca. 569 □ Fod, et Redskabsrum, ca. 208 □ Fod, og en Gymnastiksal, ca. 32' 9" × 60', med et Areal af ca. 1 965 □ Fod.

Inspektørboligen

har et Areal af 380 □ Alen og indeholder i Stueetagen Forstue, 3 Værelser, Pigekammer, Køkken og Spisekammer samt et Trapperum, i Kvistetagen 2 Værelser, Baderum, Klosetrum og Pulterkammer, og i Kælderen 2 Forraadsrum og en Vaskekælder.

Betjentboligen

har et Areal af 245 □ Alen, indeholder i Stueetagen Forstue, 3 Værelser, Klosetrum, Køkken og Spisekammer, i Kælderen Forraadsrum og Vaskekælder, i Kvistetagen Torreloft.

☞ DUEVEJ SKOLE ☞

I. SAL

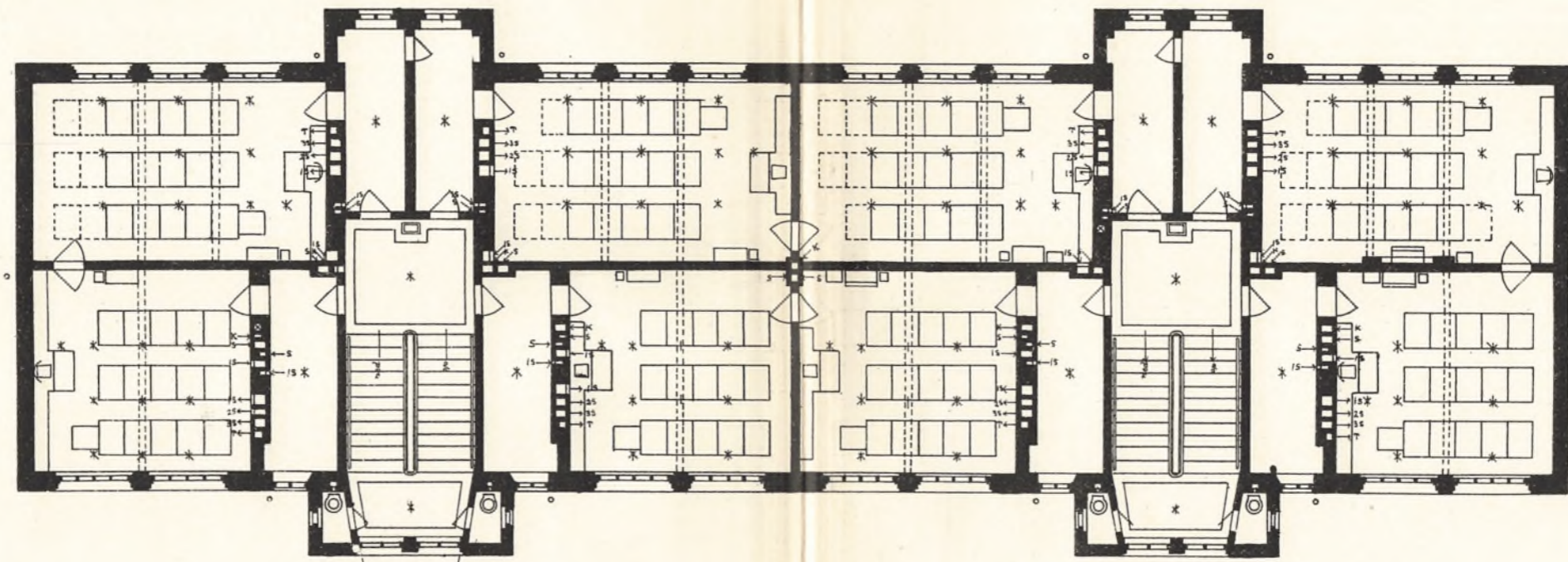

☽ DUEVEJ SKOLE ☽

KÆLDER

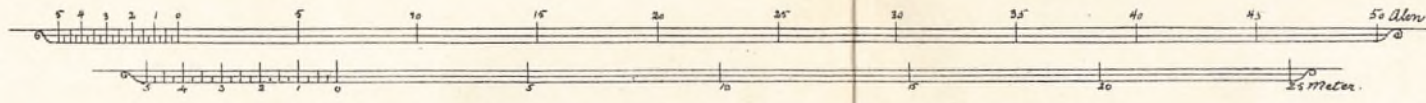
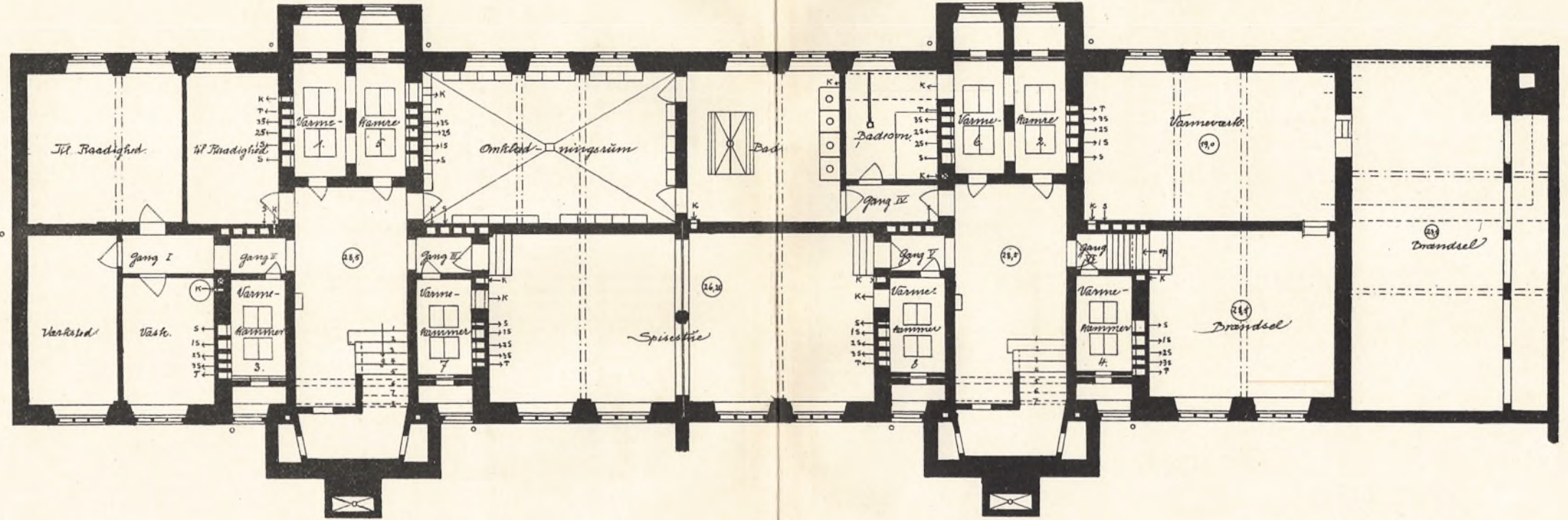

☞ DUEVEJ SKOLE ☞

II SAL

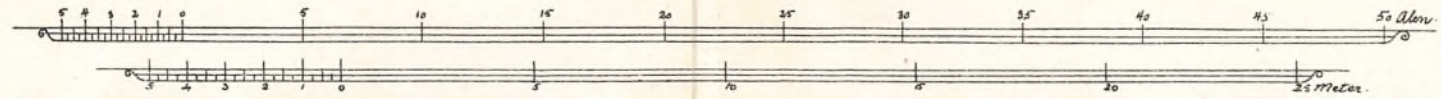
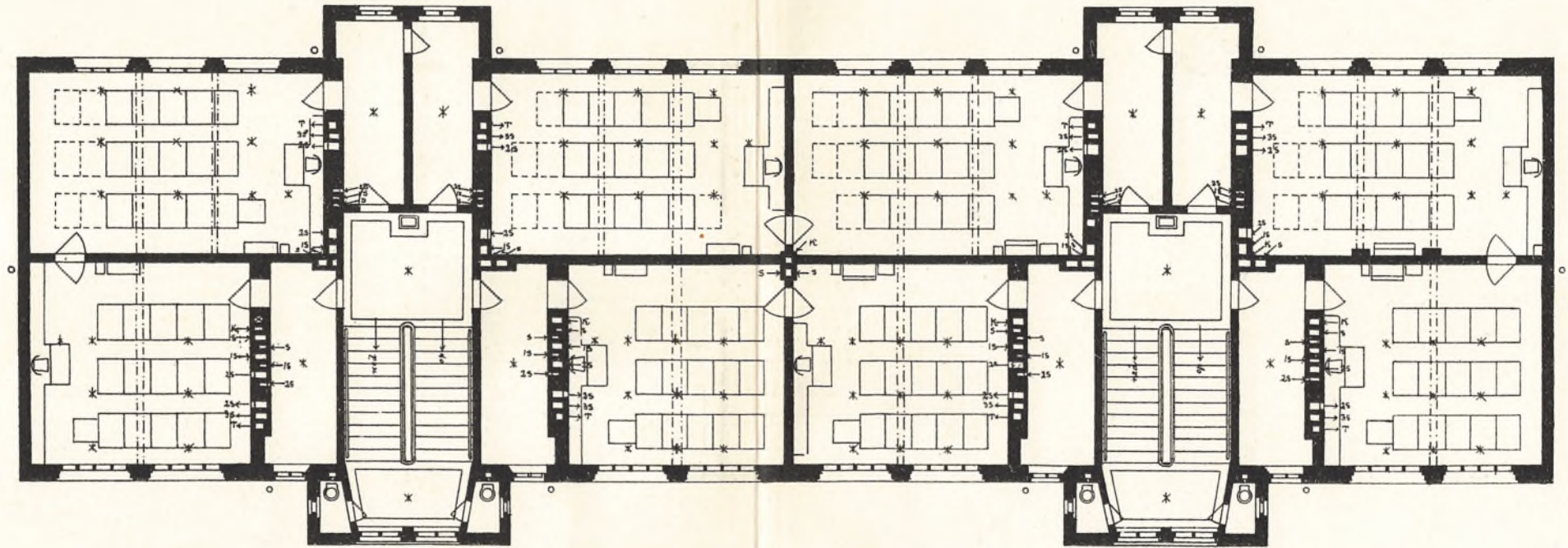

◊ DUEVEJ SKOLE ◊

◊ SKOLEBYGNINGEN ◊

III SAL

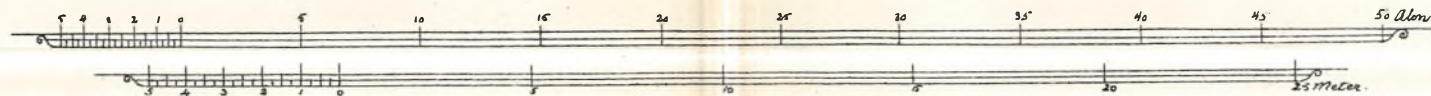
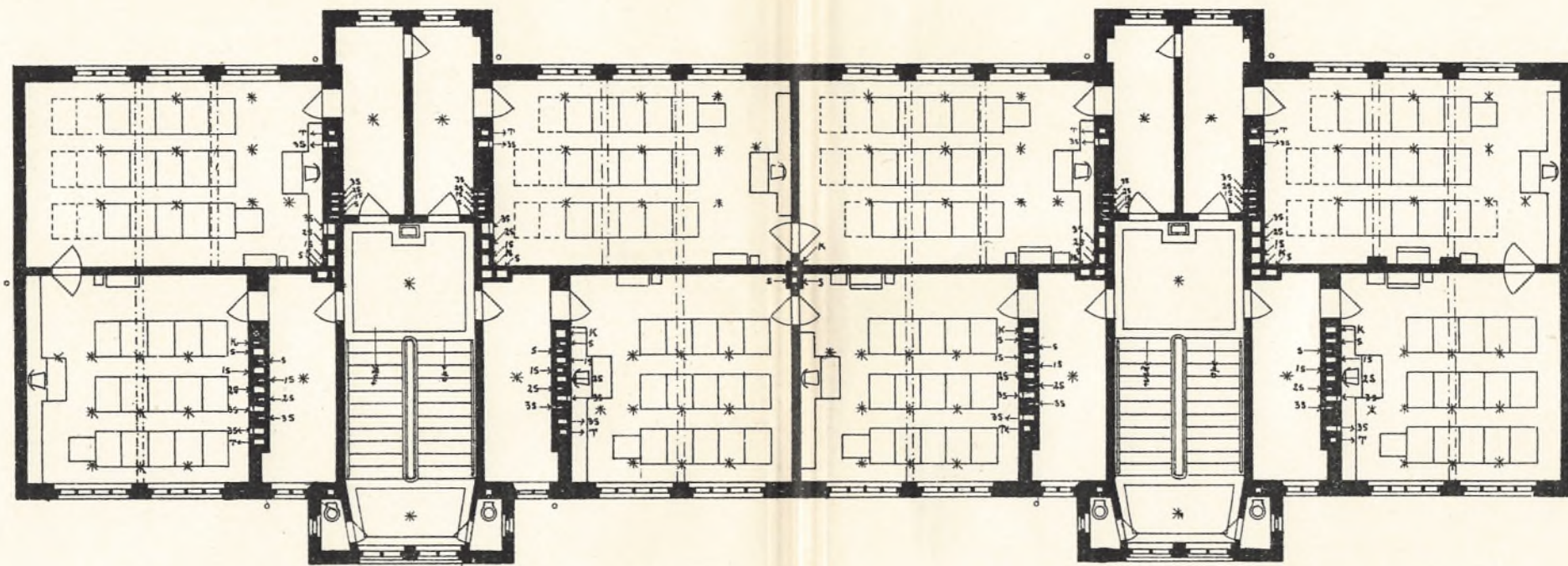

☞ DUEVEJ SKOLE ☞

TAGE TAGEN

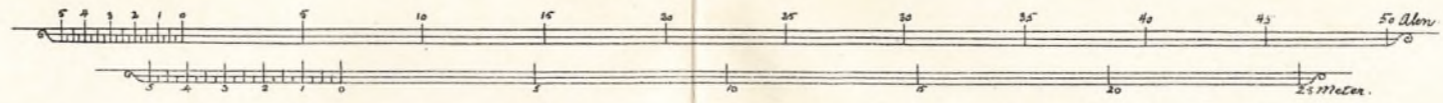
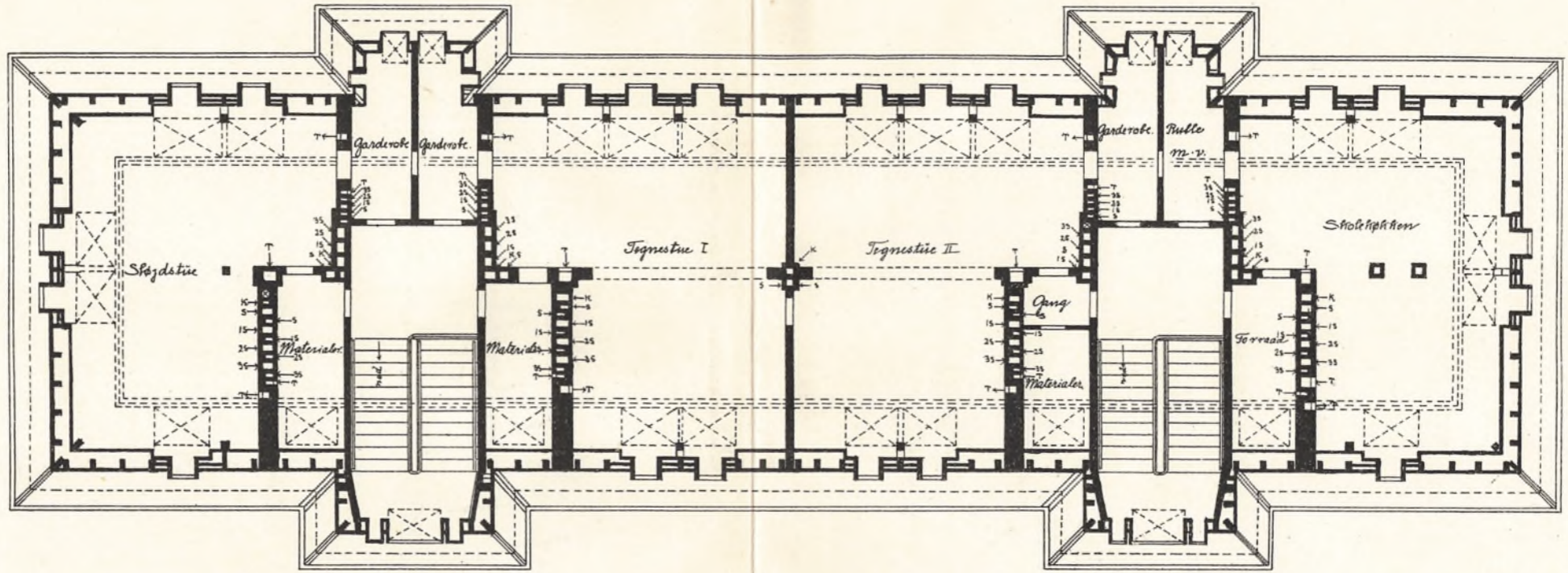

◊ DUEVEJ SKOLE ◊

• INSPEKTØRBOLIG •
• LOFT •

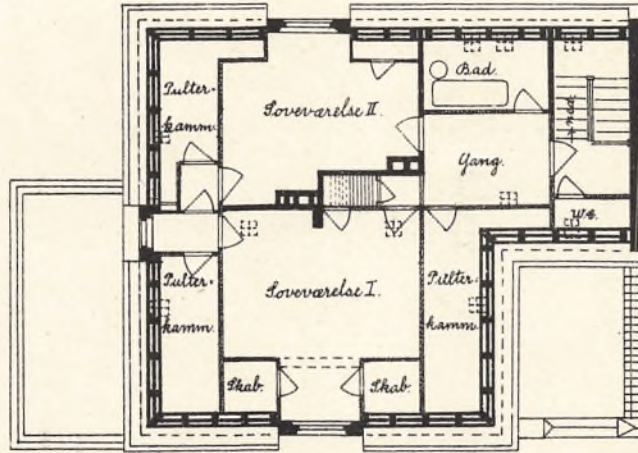

Valdmar Schmidt 30-5-1907.

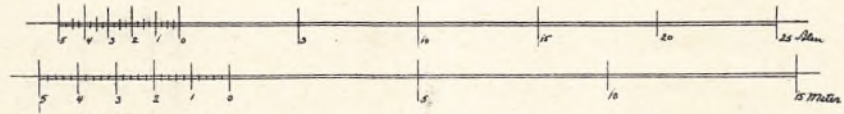

• BETJENTBOLIG •

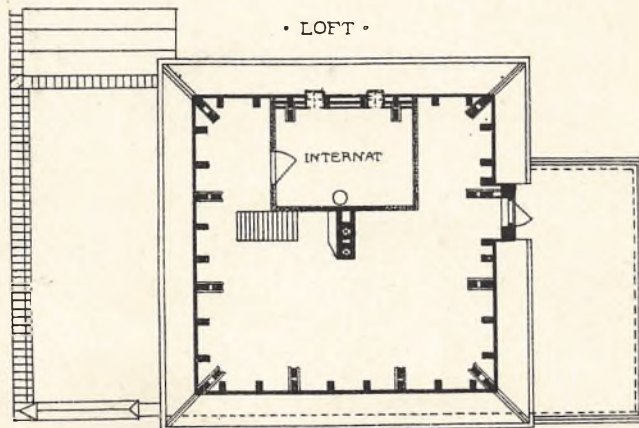

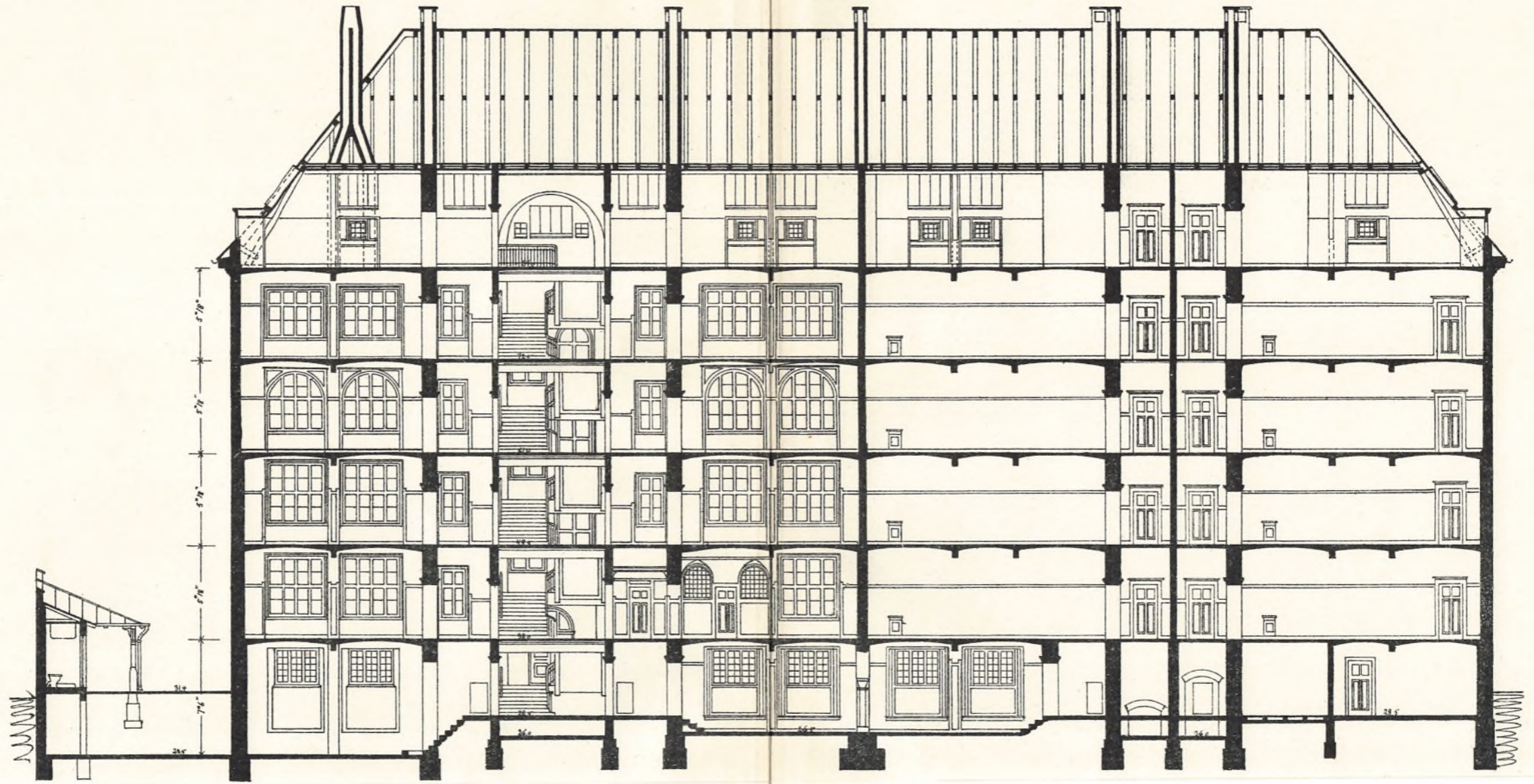

Valdemar Schmidt 30.5.1907

• LANGSNIT • AF • GYMNASTIKSALENE •

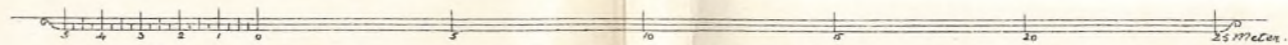
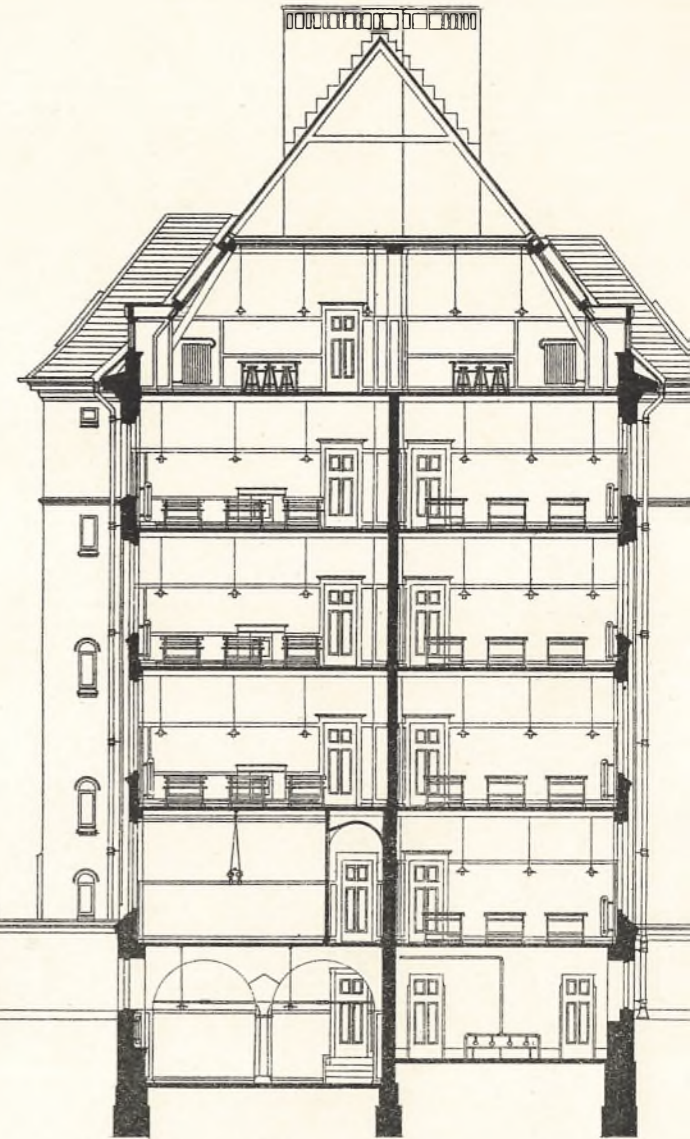
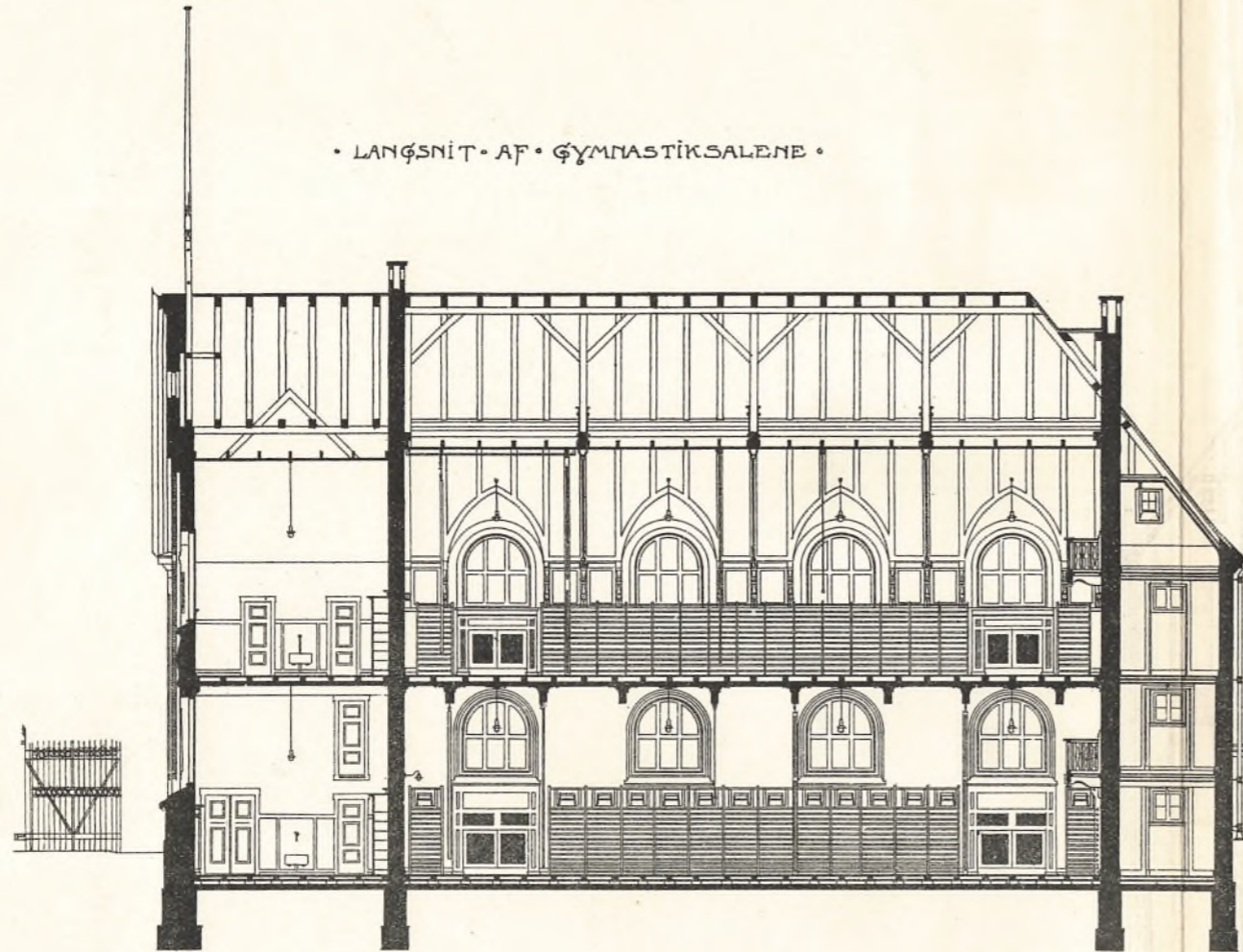

† DUEVEJ SKOLE †
SIDE MOD DUEVEJ.



• TVÆRSNIT · AF · GYMNASTIKSALENE •

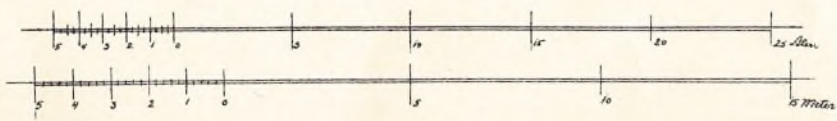
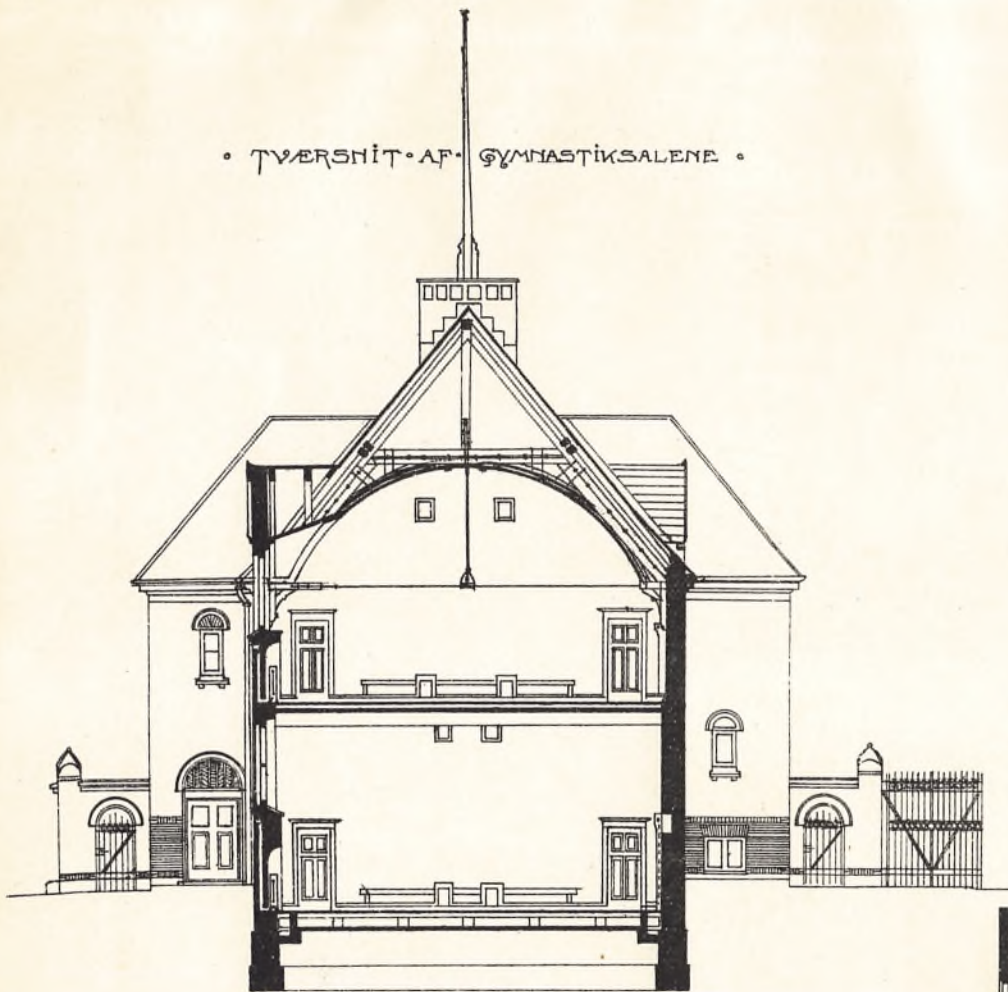

I · SAL

