



Danskernes Historie Online

Danske Slægtsforskeres Bibliotek

Dette værk er downloadet fra Danskernes Historie Online

Danskernes Historie Online er Danmarks største digitaliseringsprojekt af litteratur inden for emner som personalhistorie, lokalhistorie og slægtsforskning. Biblioteket hører under den almennyttige forening Danske Slægtsforskere. Vi bevarer vores fælles kulturarv, digitaliserer den og stiller den til rådighed for alle interesserede.

Støt Danskernes Historie Online - Bliv sponsor

Som sponsor i biblioteket opnår du en række fordele. Læs mere om fordele og sponsorat her: <https://slaegtsbibliotek.dk/sponsorat>

Ophavsret

Biblioteket indeholder værker både med og uden ophavsret. For værker, som er omfattet af ophavsret, må PDF-filen kun benyttes til personligt brug.

Links

Slægtsforskeres Bibliotek: <https://slaegtsbibliotek.dk>

Danske Slægtsforskere: <https://slaegt.dk>

haley

RUNGSTED STATSSKOLE
1977

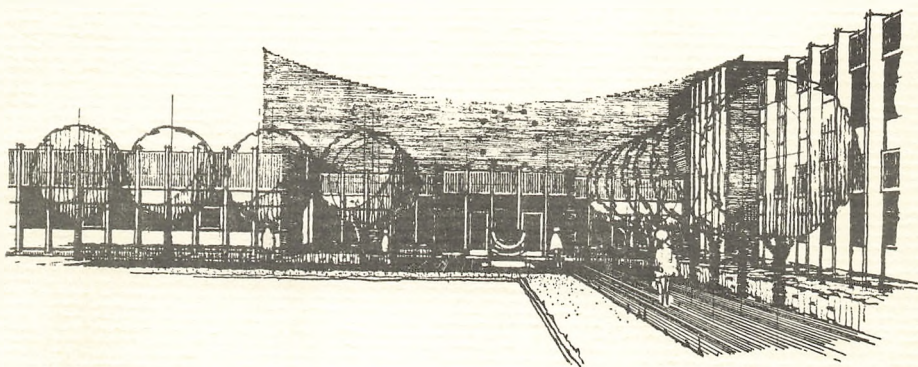

DANMARKS
PÆDAGOGISKE
BIBLIOTEK

KONTORTID:

Skoledage kl. 8–14,30.

Rektor Leo Bresson træffes:

Skoledage kl. 12.20–13.10 (undt. mandag)
samt efter aftale.

Studievejlederen for HF-kurset

John Erik Hansen træffes:

Mandag kl. 11–12.

Skolens postadresse:

Stadion Allé 14, 2960 Rungsted Kyst

Telefon: (02) 86 33 11.

Lærerværelset: (02) 86 36 12.

Pedel Åge Bertelsen: (02) 86 40 13.



Velkommen på Rungsted Statsskole.

Alle eleverne på Rungsted Statsskole får udleveret dette årsskrift - eller introduktionsskrift, som det hellere må kaldes - men det er især tænkt som en velkomst og en hjælp til de nye elever i 1.HF og 1.g.

De ældre elever og lærerne byder velkommen til samarbejdet og samværet her på skolen, hvor vi håber, I vil få det rart og hyggeligt samtidig med, at I opnår det, som I vel først og fremmest kommer her for: at lære det stof, som I har brug for i jeres videre uddannelse.

Fra skolens side prøver vi naturligvis at gøre både undervisningen og alt det øvrige, der foregår på skolen, så velfungerende og inspirerende som muligt. Men man må se i øjnene, at det er svært at komme i kontakt med hver enkelt, når der er over 800 elever.

Dette introduktionsskrift giver en oversigt over en del af de områder, som alle har brug for at vide noget om. Jeg vil slutte velkomsten med at sige: »Spørg efter det, du ikke ser«. Det er dig, det kommer an på, hvis der er noget, du synes kan blive endnu bedre på Rungsted Statsskole.

Leo Bresson.

Telefonkøde (se side 38)

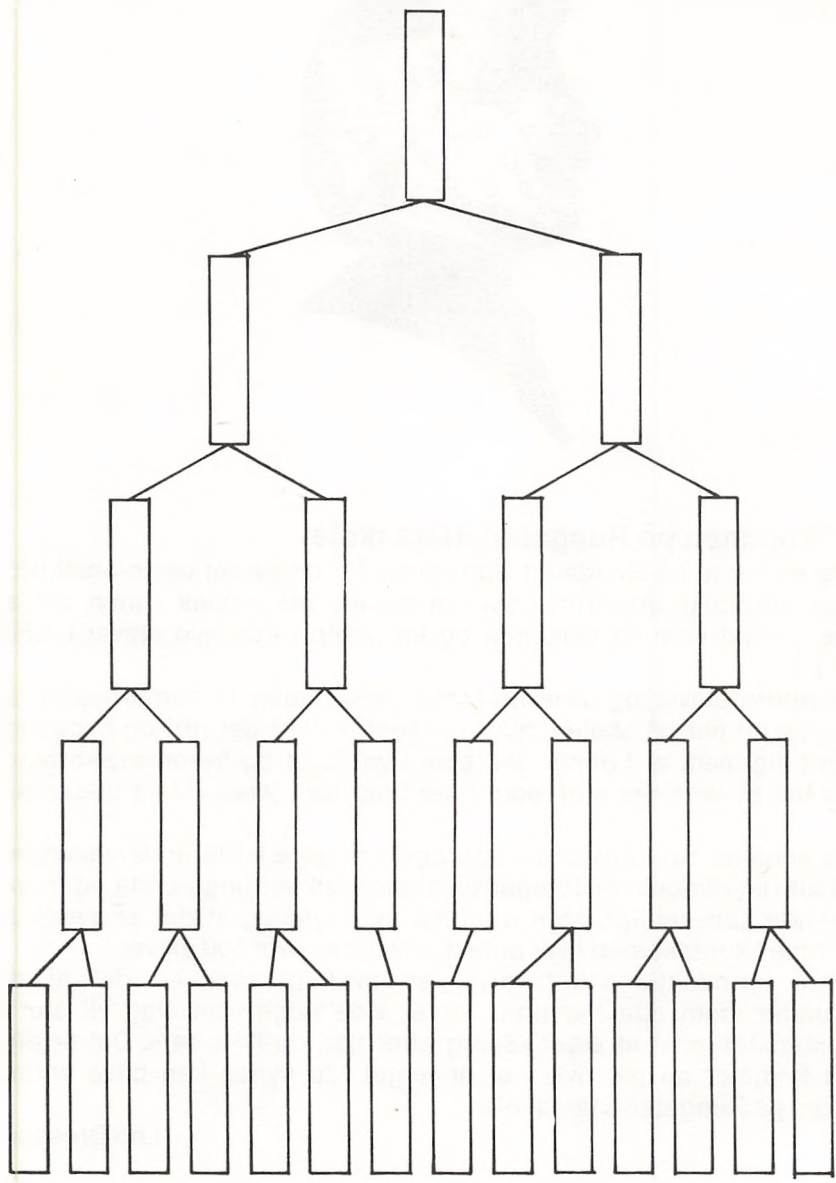

Transport

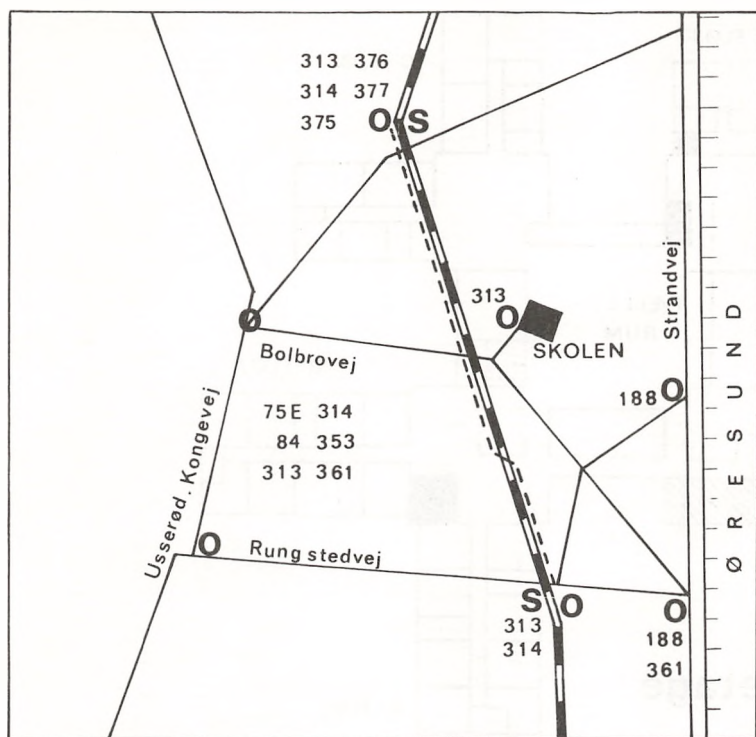

- O** BUSSTOP (med linienummer)
- KYSTBANE
- GENNEMFARTSVEJ
- - -** GANGSTI
- S** JERNBANESTATION

Lokalerne

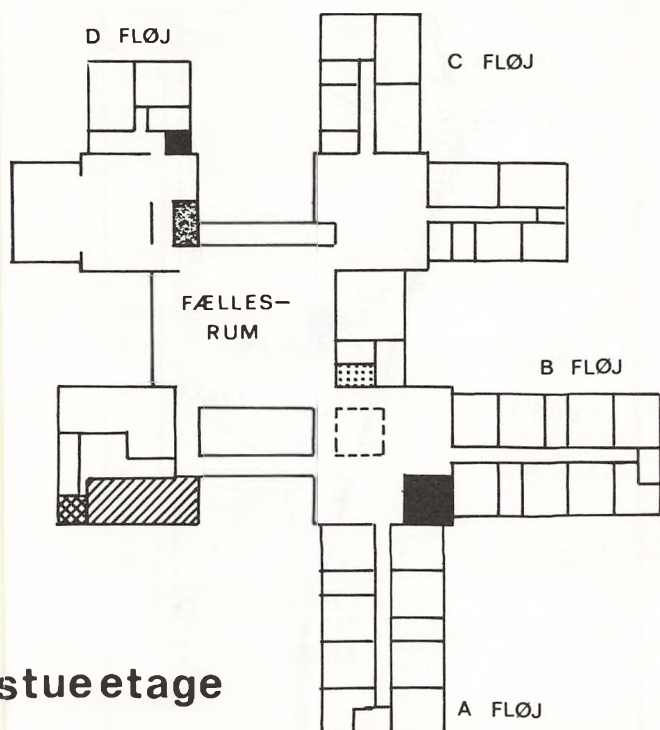

stueetage

- | | | | |
|---|---|---|---------------|
|  | Rektors kontor |  | Kantineudsalg |
|  | Administration, inspektion, erhvervs- og studievejledning, socialrådgivning |  | Toilet |
|  | Heftedepot |  | Bogdepot |
| | |  | Pedelkontor |

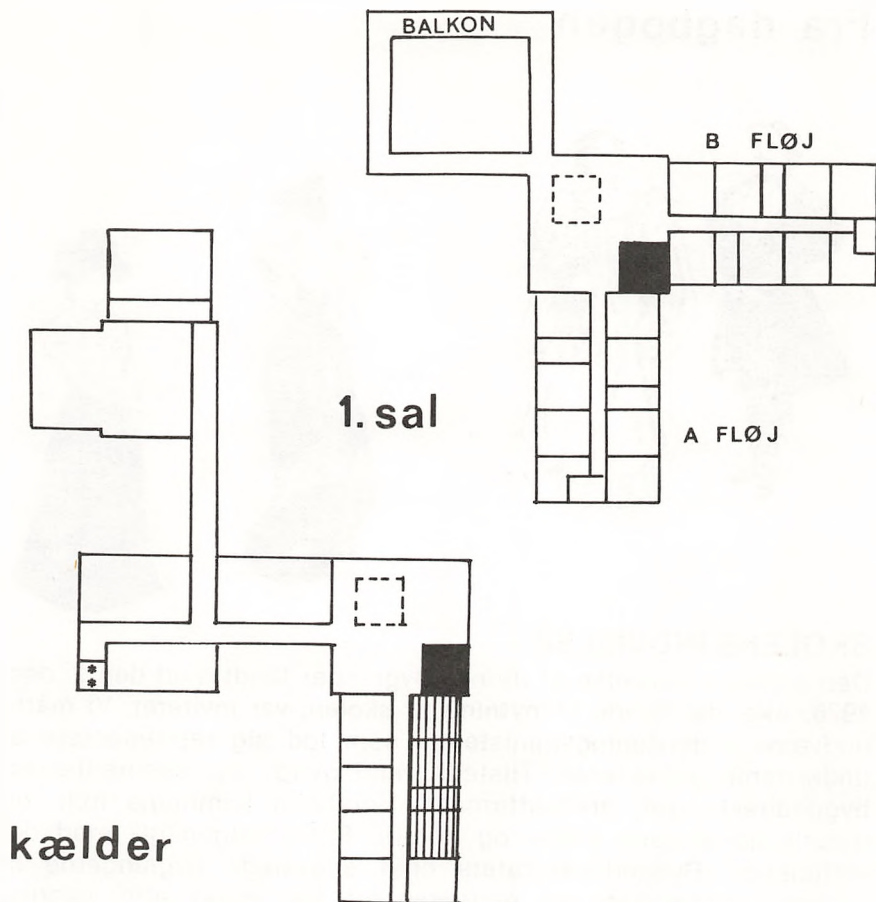

	A-FLØJ	B-FLØJ	C-FLØJ	D-FLØJ
STUE	fransk	geografi	biologi	formning
	latin	matematik	fysik	musik
	tysk	sproglaboratorium	kemi	
1 SAL	græsk	dansk		
	historie	engelsk		
	latin			
	oldtidskundskab			
	religion			
	samfundsfag			

Fra dagbogen



SKOLENS INDVIELSE

Den formelle indvielse af de nye bygninger fandt sted den 2. dec. 1976. Alle, der havde tilknytning til skolen, var inviteret. Vi måtte undvære undervisningsministeren, som lod sig repræsentere af undervisningsdirektøren. Tilstede var i øvrigt repræsentanter for byggedirektoratet, arkitektfirmaet, Hørsholm kommune m.fl. og naturligvis skolens elever og lærere. Formiddagen gik med det »officielle«. Byggedirektoratets chef afleverede bygningerne til undervisningsministerens repræsentant, der straks efter overlod dem til skolens elever og lærere. Skolen fik overrakt forskellige gaver, bl.a. et pengebeløb fra Hørsholm kommune til indkøb af kunst, fra skolens elever og lærere blomster i krukke (en gave med symbolik i) og fra arkitektfirmaet to billedtæpper til vægdekoration.

Den officielle del sluttede med en »let anretning«, som direktoratet var vært ved.

Arrangementet fortsatte i en rigtig skolefest. Masser af musik, ind imellem underholdning ved lærere og elever. Der var indrettet »spisehuse« og barer i forskellige klasselokaler. Den meget vellykkede indvielse sluttede ved midnatstid. Det var en lang og anstrengende »skoledag«.

ET MORGENMØDE

På et morgenmøde skred en gruppe elevaktivister til handling: de erobrede mikrofonen fra Leo og prøvede med stor energi at bevidstgøre alle tilstedeværende om det urimelige i, at elever har en så ubetydelig andel i skolens beslutningsprocesser. Samtidig omdeltes en temaavis med titlen: »Nok reform, men ikke revolution«. Heri blev den overrumplede forsamling præsenteret for slående eksempler på uheldige følger af den manglende elevindflydelse: hærværk og tyverier, elevernes passive hvad-kan-det-nytte-mentalitet o.m.a...

Initiativtagernes »få, men naturlige krav« var:

En styringsreform, der i visse sager flyttede kompetencen fra lærerrådet til samarbejdsudvalget, samt en ekstra elevrepræsentant i SAU, således at lærere og elever blev ligeligt repræsenteret.

Dette forslag har nok ikke nogen reel chance for at blive gennemført, da det strider mod de gældende regler. Men siden hint morgenmøde har der på skolen været en livlig debat om emnet, og man diskuterer stadig forskellige muligheder for at give eleverne større indflydelse.



Vi har bedt en af aktionens initiativtagere, elevrådsformanden Anders Lassen om et interview:

Lissen: Hvad synes du om at gå på R.S.?

Anders: Jeg har været så meget med i skolens liv, at jeg ikke har kunnet undgå at synes om at være her. Det skyldes nok fortrinsvis at lærerne er, som de er - tror jeg - og så hele gymnasiestemningen. Men baggrunden for vores aktion var jo, at vi ikke syntes, skolen var så god, som den kunne være.

Eleverne er for lidt engagerede i skolens liv, mange betragter den blot som en undervisningsanstalt. Selv elevrådet er meget passivt og fungerer ikke særligt godt. Vi mente, at grunden var, at der er for lidt at rive i, elevrådet har jo meget lidt indflydelse.

L: Hvad kunne I tænke jer at bruge en evt. øget indflydelse til?

A: Vi har i og for sig ikke nogle konkrete ønsker, hovedsagen er indflydelsen - ikke fordi vi har magtbegær, men vi mener, at grundlaget for en aktiv skole med aktive elever, et samarbejde og et godt klima er, at eleverne ikke føler, de bliver ladet udenfor.

L: Hvordan mener du, lærerne i øvrigt kunne medvirke til et godt klima på skolen?

A: De kan gøre mere for at nedbryde de skranker, der efter min mening stadig er mellem lærere og elever. Lærerne isolerer sig f.eks. ved at opholde sig for meget på lærerværelset i frikvartererne og til festerne. Vi kunne også tænke os, at flere lærere noget oftere spiste sammen med os i kantinen. Jeg tror, det er et almindeligt ønske blandt eleverne at være mere venner med lærerne.



GOLF:

Adskillige af skolens elever har i årets løb vist en næsten familiær interesse for vor store nabo mod nord, Kokkedal Slot med tilbehør. Som bekendt har kommunen planer om at lade det naturskønne område omdanne til »golf-paradis«. På et morgenmøde i efteråret blev der fra elevside taget initiativ til at iværksætte en aktion for at få oprettet et kulturcenter på slottet, og mange elever deltog i underskriftsindsamling til støtte for sagen. Mange fulgte sagen op ved aktivt at deltage i protest-indsamling mod kommunens forhastede vedtagelse af golf-projektet.



FÆLLESTIMERNE

har i år været afvekslende, tankevækkende og underholdende...

Vi har bl.a. haft besøg af en rhodesisk statsborger, der havde valgt at blive i Europa og nu rettede en sviende anklage mod det racistiske undertrykkelsesstyre i landet.

Her har været elever fra Hørsholm Musikskole, der viste os, hvad de kunne på en række instrumenter, så mange tilhørere er nok begyndt at drømme om at komme til at spille bare lidt.. basun f.eks. i en fritime. Ak, ak, det er sørgeligt, at man ikke kan spille alle de dejlige instrumenter, vi blev præsenteret for.

En dag hørte vi om trolde. Det var da maleren og forfatteren Herman Stilling besøgte os. Godt, de eksemplarer, han kender og maler, er af den rare slags, for han har nok et godt øje til lærere, siden dengang han skrev et langt brev til sin lærerinde om, hvor højt han elskede hende, og fik brevet tilbage med røde streger under alle stavfejlene. Herman Stilling sluttede med at synge en lille sang for os - det gjorde Johannes Møllehave ikke. Han fik os alle til at le af vores egne fordomme, fordi vi troede, det var de andres, og klarede til sidst at fastholde skolens opmærksomhed langt ind i spisefrikvarteret... Vi glæder os til fremtidens fællestimer.

FORÅRSKONCERTEN

-dagen, hvor folk ligefrem skal opfordres til at gå hjem efter skoletid - de sidste prøver er i gang.

To besynderlige personer, hvidkridtede i ansigterne og iført »pingvintøj«, proklamerer syngende, dansende og stæppende i bedre Nuser-stil koncertens begyndelse. Scenen invaderes af skolens stolthed: KORET (sammensat i forholdet 2 stk. gamle elever til 1 stk. lærer til 1 stk. ubestemmeligt). Efterhånden som aftenen skrider frem, veksler numre af vidt forskellig ælde og genre for de mange medlevende tilhørere, der har grupperet sig ved bordene rundt om i salen. Vor akademiske arv glemmes heller ikke: to lærere i skikkelse af magisteren og studenten fra »Glunterna« synger i stadig aftagende ædru tilstand om det natlige studentliv. Pludselig vandrer lyskeglen op på balkonen, hvor drømmenes drømmer »Dean Martin« dukker frem af mørket og forfører publikum med sin smægtende charmeursang og kokette hovedkast. Majestætisk skrider »primus donnus'en« ned ad vindeltrappen, der til lejligheden er pyntet med letpåkledte damer i internationale mål. En »indføring i musikalsk formlære på konjunkturmæssig basis« med musikalske indslag som nyttige eksempler på udviklingen sørger for, at også den »videnskabelige« side af sagen kommer i orden. Efter en parodi på en dansktoptrille-trille-trille-triller og et lille improviseret spontanspil om kvindefrigørelse på uddannelsesplan er afskedens time kommet, og mangan en tåre triller, da vi i fællesskab afsynger »Katinka, Katinka, luk vinduet op« - som en hyldest til det danske forår...



Studenter 1977

Sproglige linie

a (N-gren)

1. Budtz-Olsen, Kristian
2. Esbjørn, Anne
3. Holm, Christian
4. Lernø, Pia
5. Nyholm, Lene
6. Pilegaard, Anne Margrete
7. Rogne, Mette Lise
8. Thomsen, Merete Vendelboe
9. Worsøe, Anders Kristian
10. Worsøe-Andersen, Lene Benedicte

a (K-gren)

11. Andersson, Tine
12. Hansen, Lene
13. Pedersen, Bente Ellekjær
14. Thomsen, Rikke Brandt
15. Valmin, Charlotte

b (N-gren)

1. Bach, Edith Agerbo
2. Falbe-Hansen, Mikkel
3. Faarkrog, Lisbeth
4. Hallgren, Karin Margaretha
5. Hübertz, Lisbeth
6. Jervin, Peter
7. Johansen, Lis Older
8. Larsen, Henrik
9. Ljungbeck, Susanne
10. Lundbye, Merete
11. Nielsen, Vibeke
12. Rasmussen, Anina Beatrice
13. Richelsen, Søren Peter
14. Schou-Nielsen, Henrik
15. Spies, Anne Birgitte
16. Sørensen, Mette
17. Thygesen, Mariann

c (N-gren)

1. Andreassen, Morten Nørgaard
2. Dam, Peter
3. Hansen, Anne Mette Simons
4. Larsen, Bente Strøier
5. Lassen, Anders
6. Lind, Jørgen van Winsen
7. Neergaard, Vibeke Julie
8. Nielsen, Ida Pors
9. Rasmussen, Anne Dorte

c (K-gren)

10. Hansen, Lisbeth
11. Kallan, Monika Irene Maria
12. Knudsen,
Marianne Leonhard



Matematisk linie

v (F-gren)

- | | |
|----------------------------|----------------------------|
| 1. Brandt, Jørgen | 8. Pachler, Jørn Helmut |
| 2. Juul, Annemarie | 9. Petersen, Annette Jappe |
| 3. Jørgensen, Finn | 10. Reider, Erik Burton |
| 4. Knudsen, Hans Henrik | 11. Rindel, Per Ole |
| 5. Liljegren, Susan Vibeke | 12. Stjernholm, Michael |
| 6. Mejlsing, Morten Osted | 13. Tom-Petersen, Henrik |
| 7. Nielsen, Sven Halfdan | |

v (N-gren)

- | | |
|------------------------------------|----------------------------------|
| 14. Christensen, Helge Røjle | 18. Probst, Elisabeth |
| 15. Christensen,
Peter Houlberg | 19. Søndergaard, Karen Gramstrup |
| 16. Meyer, Vibeke | 20. Warsberg, Torben |
| 17. Plum, Paul Michael | 21. Wichmann, Klavs Henrik |

x (F-gren)

- | | |
|---------------------|-----------------------------|
| 1. Biersted, Erik | 4. Simonsen, Kirsten Wiese. |
| 2. Falck, Peter | 5. Vedel, Henrik |
| 3. Launbjerg, Jeppe | |

x (N-gren)

- | | |
|--------------------------|-----------------------------|
| 6. Baden, Steen | 13. Middelboe, Thomas |
| 7. Bentzen, Birgitte | 14. Olesen, Annette |
| 8. Elm, Torben | 15. Pedersen, Anette Bilet |
| 9. Hviid-Nielsen, Helle | 16. Rasmussen, Jan Fischer |
| 10. Keiser-Nielsen, Tine | 17. Rosenfeldt, Uffe |
| 11. Larsen, Ole | 18. Schultzer-Nielsen, Jens |
| 12. Meyer, Henrik | 19. Wartho, Peter |

y. (F-gren)

1. Eldrup-Jørgensen, Klaus
2. Hansen, Birger Hannibal
3. Huusom, Steffen

4. Kretz. Allan Peter
5. Stefánsson, Björn Gestsson
6. Thomsen,
Hans-Henrik Vestbirk

y (N-gren)

7. Biel-Nielsen,
Kirsten Annette
8. Eberholst, Lise
9. Ejlersen, Henriette
10. Ellekjær, Lene
11. Frydensberg, Charlotte
12. Gjeldstrup, Erling
13. Hartmann, Jesper
14. Jensen, Tom

15. Jørgensen,
Hans Niels Thalund
16. Larsen, Jan Hrolv
17. Otto, Claus
18. Refstrup, Henrik
19. Ries, Anne Lene
20. Schütt, Gert Peter
21. Sørensen, Jette

z (F-gren)

1. Andrasen, Claus
2. Biel-Nielsen, Thomas

4. Knudsen, Torben
5. Riis, Søren Møller
6. Sørensen, Helle Simon

z (N-gren)

7. Berger, Lise
8. Bojesen-Koefoed, Helle
9. Frederiksen, Susanne
10. Hilbard, Nils Christian
11. Hjuler, Henning Aage

12. Kjær, Claus Antschukov
13. Kristensen, Knud
14. Petersen, Dorthe Sejling
15. Rosenquist, Thomas
16. Schiødt, Peter Vilhelm



De ansatte



albummet →

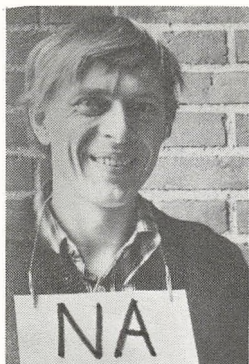

NIELS ANDERSEN
MATEMATIK, FYSIK.

JENS BAK
GEOGRAFI.

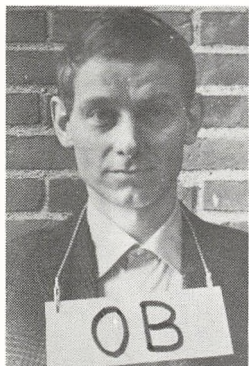
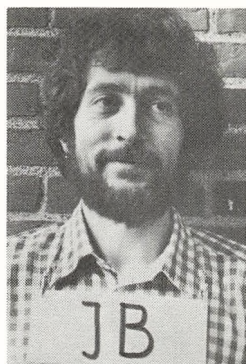

OLE BOM
ENGELSK, FRANSK.

WALTER BOSS
HISTORIE, OLDTIDS-
KUNDSKAB, FRANSK.



GERTRUD BOSS
FORMNING, FRANSK.

LEO BRESSON
DANSK, RELIGION.

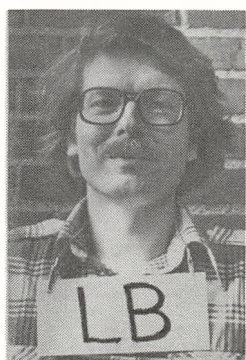

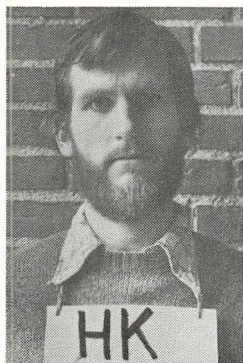

HANS KRØYER
CHRISTENSEN
GYMNASTIK, GEOGRAFI.



MARIANNE DYBBROE
DANSK.



MARGIT EBBESEN
TYSK, DANSK.

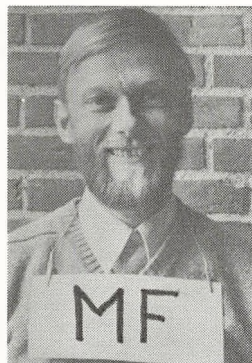

MOGENS FENGER
HISTORIE, RELIGION,
OLDTIDSKUNDSKAB.



HENRIK STEVNS
HANSEN
DANSK, STUDIEORIENT-
TERING.



JENS ERIK HANSEN
HISTORIE, MATEMATIK.

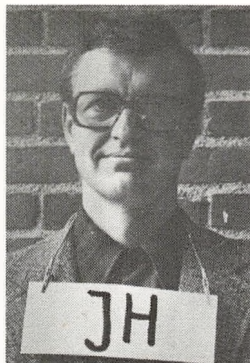

JOHN ERIK HANSEN
HISTORIE, OLDTIDS-
KUNDSKAB, TYSK.



LISSI STEVNS
HANSEN
ENGELSK, GYMNAS-
TIK.

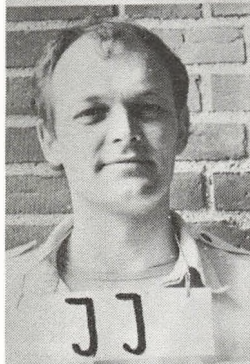

HENRIK JUUL
JENSEN
DANSK, RELIGION.



INGE JENSEN
GYMNAS-
TIK.

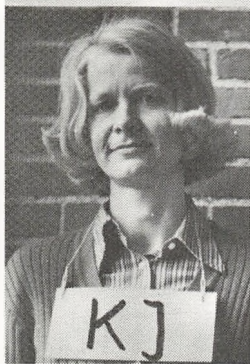

KIRSTEN JUNGENSEN
GRÆSK, LATIN.

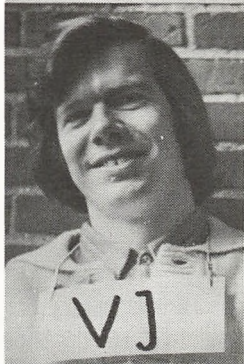

VIGGO JØRGENSEN
MATEMATIK, FYSIK,
KEMI, STUDIEORIE-
NTERING

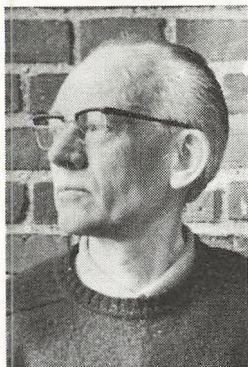

P.A. KJELTOFT
BIOLOGI.



LISSEN KNUDSEN
MATEMATIK.



CONNY KRISTIANSEN
DANSK, TYSK.

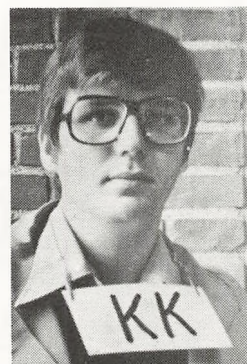

KRISTIAN KRISTIANSEN
FYSIK, KEMI.

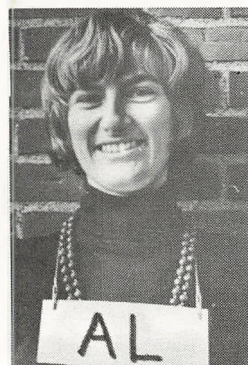

ANNETTE LANGE
FRANSK.



HANS LAUGESEN
GEOGRAFI, SAMFUNDS-
FAG.



LISSY LUMBYE
BIOLOGI, GEOGRAFI,

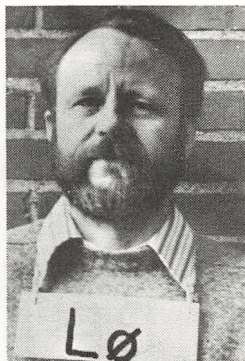

OLE LØPPENTHIN
FRANSK, ENGELSK,
STUDIEORIENTERING,



KIRSTEN MILTHERS
ENGELSK, MUSIK,

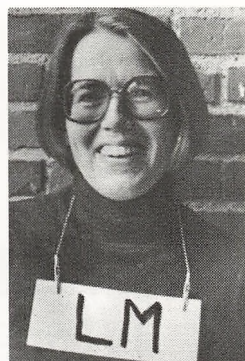

LISE MUNK
DANSK,

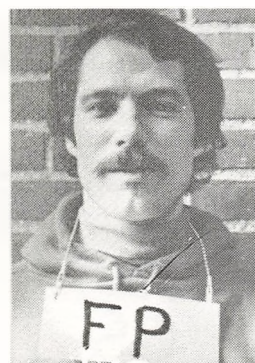

FINN PEDERSEN
FRANSK, GYMNASTIK,

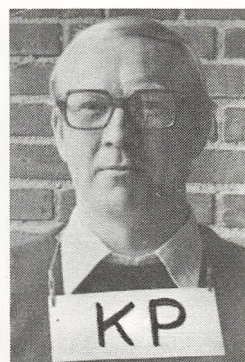

KAJ UHRE PEDERSEN
MATEMATIK, FYSIK,

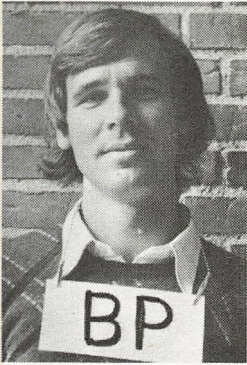

BIRGER PEITERSEN
HISTORIE, GYMNASTIK.

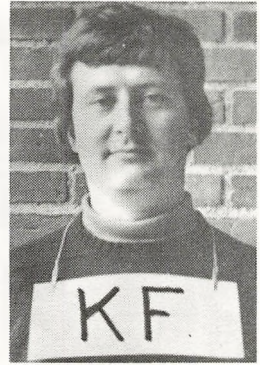

KNUD FJELDSTED
PETERSEN
FYSIK, MATEMATIK.

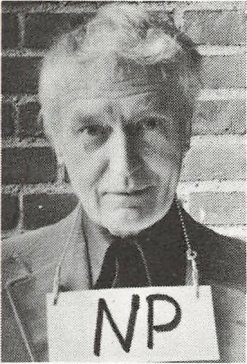

NORDBY PETERSEN
TYSK

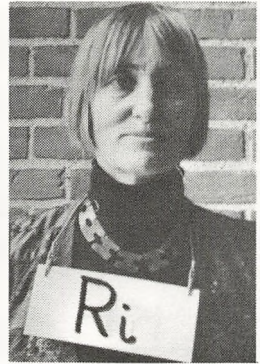

ELLINOR RIENECKER
FRANSK.

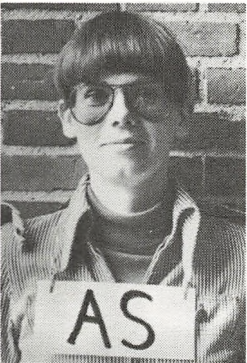

ANNETTE SAUERBERG
ENGELSK, OLDTIDS-
KUNDSKAB.

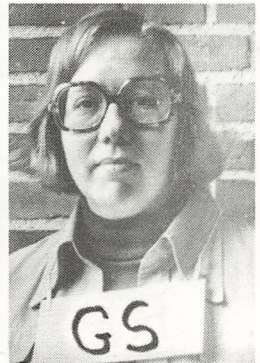

GERDA SCHJØRRING
LATIN, MUSIK.

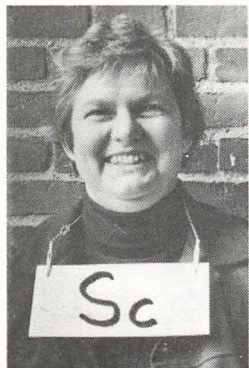

GUNNI SCHMIDT
MATEMATIK.

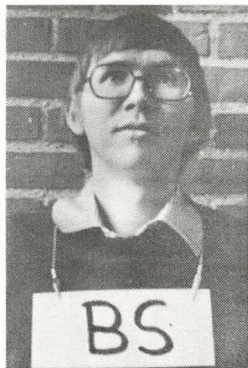

BO SCHRØDER
FYSIK, KEMI.



CHRISTIAN SKOV
HISTORIE.

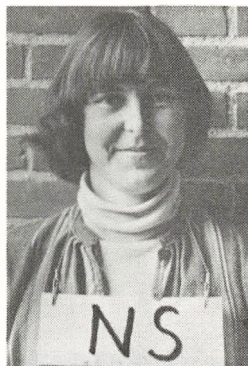

NINA SKYTTE
BIOLOGI, GYMNASIK.

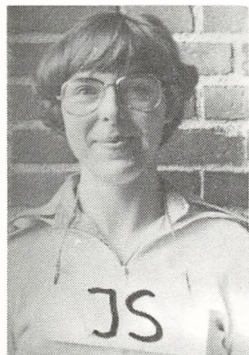

JETTE SØRENSEN
TYSK, MUSIK.



NORA TAMS
BIOLOGI.



INGE THIRSING
FRANSK, ENGELSK,



LONE THOMSEN
ENGELSK, GYMNASTIK,

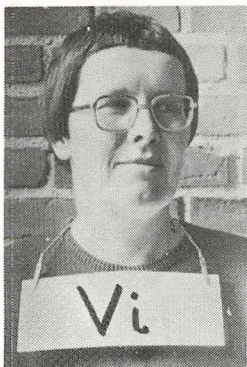

ANETA HEIKEL VINThER
FYSIK,



KAREN VOETMANN
LATIN, RELIGION,

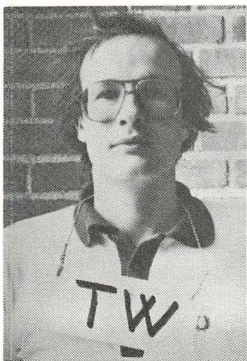

TORBEN WARNER
GYMNASTIK,

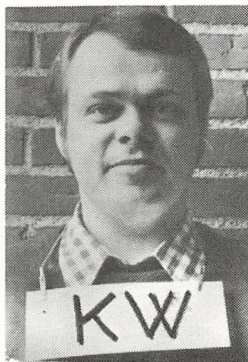

KARSTEN WEGENER
MATEMATIK, MUSIK,



EBBE WORSØE
DANSK, OLDTIDSKUND-
SKAB,

ÅGE BERTELSEN
PEDEL

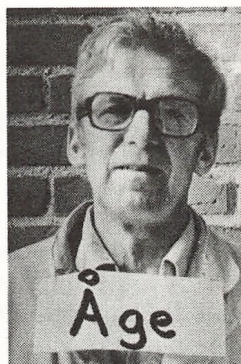

BENTE SØRENSEN
SEKRETÆR,

GERDA CHRISTIANSEN
SEKRETÆR



Værd at vide – fra A til Å

ADRESSEFORANDRING:

meddeles senest flyttedagen på skolens kontor.

ARTE:

Artes ungdomsafdeling giver alle unge under uddannelse mulighed for teaterbilletter til 10 kr. Skolen har kontrakt med Arte, så vi løbende kan orientere jer om teatrenes repertoire. Det sker på Arte-opslagstavlen i fællesrummet og i skole-bladet Forum. Billetter bestilles på en særlig bestillingsblanket, der fås og afleveres på kontoret, hvor billetterne også afhentes.

BEFORDRINGSGODTGØRELSE:

ydes til elever; hvis samlede skolevej beregnet fra bopæl til skolen er 7 km eller derover ad nærmeste offentlige vej. Befordringsgodtgørelse ydes normalt for benyttelse af offentlige trafikmidler. Ansøgningsskemaer hertil udleveres på skolens kontor og afleveres af eleven til busselskabet eller på jernbanestationen, der derefter udleverer rejsehjemmel. Se i øvrigt vejledningen på ansøgningsskemaets bagside.

Elever, der får en ventetid på mere end 7½ time ugentlig (gennemsnitligt 1½ time pr. dag) vil kunne søge amtskommunen om godtgørelse for anvendelse af eget befordringsmiddel. Ansøgningsskemaer hertil udleveres på skolens kontor og afleveres samme sted.

Evt. befordringsgodtgørelse udbetales periodevis bagud efter amtsrådets nærmere bestemmelser.

I tilfælde af invaliditet eller sygdom kan der ydes vederlagsfri befordring uden hensyn til afstand mellem bopæl og skole.

BIBLIOTEKET:

befinder sig ved hovedindgangen. Regler for udlån (der er ingen hjemlån) er endnu ikke fastlagt.

BOGDEPOTET:

findes i A-fløjens kælder. HL er boginspektør.

CYKLER OG KNALLERTER:

må kun parkeres på de dertil indrettede pladser. Dette gælder også ved møder og andre arrangementer uden for skoletiden. Knallerter skal være forsynet med støtteben. Cykler med støtteben må gerne anbringes på knallertpladsen.

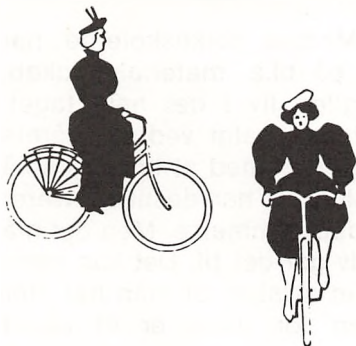

D.G.S. (Danske gymnasieelevers sammenslutning):

Faglig organisation for gymnasieelever, der via elevrådene varetager elevernes interesser over for undervisningsministeriet. Indmeldelsen er kollektiv for hele skolen og bliver årligt sat til afstemning blandt alle eleverne.

EKSKURSIONER, LEJRSKOLER OG STUDIEREJSER:

I en række fag indgår ekskursioner og lejrskoler som et naturligt led i undervisningen, idet man her beskæftiger sig med direkte læseplansbestemt stof. Ekskursioner vil ofte strække sig ud over den daglige skoletid eller blive afholdt som flerdages ture, hvor eleverne undervises uden for skolen og bor på undervisningsstedet. Da skolens bevilling til afholdelse af ekskursioner kun er på ca. 26 kr. pr. elev, vil afholdelse af flerdages ekskursioner være betinget af, at eleverne er indstillet på selv at betale udgifterne.

Ekskursioner kan kun undtagelsesvis foregå uden for landets grænser (nemlig med undtagelserne Sydslesvig og Skåne-Halland-Blekinge).

Studierejser til udlandet er absolut frivillige for såvel lærere som elever, og stof afledt af dem kan normalt ikke indgå i klassens læsepensum. Undervisningsministeriet har indskrænket omfanget af udenlandsrejser, idet det kun tillades, at enkelte skoledage i tilknytning til en ferie inddrages i en sådan rejse.

FESTER PÅ SKOLEN

Fester på skolen kan afholdes. De nærmere regler fastlægges af samarbejdsudvalget, som tager stilling til de enkelte ansøgninger om afholdelse af fest.

ELEVRÅDET

er elevernes formelle organisation. Modsat folkeskolerne har elevrådet på statsskolerne indflydelse på bl.a. materiale-indkøb, fællestimer og styring af skolens daglige liv i det hele taget. Elevrådet består af en elev fra hver klasse, valgt ved skoleårets begyndelse. Vi har i skoleåret beskæftiget os med at løse de små begynder-vanskeligheder, arrangere fester, og har desuden været involveret i en kamp for at få større medbestemmelse. Men det må understreges, at elevrådet er, hvad I selv gør det til. Det kan være svært at vænne sig til, at man har noget at sige, at man har stor medbestemmelse, men forudsætningen for dette er et aktivt ELEVRÅD! Støt Elevrådet!

FRAVÆR FRA UNDERVISNINGEN:

Kun sygdom er lovlig grund til forsømmelse. Ved ønske om fritagelse fra skole af andre årsager må man i forvejen indhente tilladelse hos rektor eller inspektør.

Almindelige læge- og tandlægebesøg må henlægges til eftermiddags- og aftenkonsultationer.

Elever, der har været fraværende fra skole - også hvis det kun drejer sig om en del af skoledagen - afleverer i første frikvarter, efter at de er kommet i skole igen, en meddelelse om forsømmelsens årsag og varighed. Denne meddelelse skal underskrives af eleven selv og for de elever, der ikke er fyldt 18 år, tillige af en af forældrene.

Af praktiske grunde anvendes som »sygeseddel« en særlig blanket: hvid for elever under 18 år, grøn for de øvrige. Sygesedlerne afleveres i de brune bokse, der er ophængt på væggen udenfor kontoret. Her forefindes også et lager af ubrugte sygesedler.

Skriftlige arbejder, der skulle have været afleveret i sygdomsperioden, skal afleveres snarest muligt, efter at eleven er kommet i skole igen. Hvis sygdommen bliver af længere varighed, skal hjemmet senest efter en uges forløb give skolen meddelelse herom.

Tilladelse til fritagelse fra undervisning gives kun i ganske særlige tilfælde.

FRITAGELSE FOR GYMNASTIK:

for kortere tid gives af gymnastiklærerne. Elever, der således er fritaget, skal være tilstede i gymnastiktimerne, med mindre de udtrykkeligt har fået lærerens tilladelse til ikke at være det.

Til fritagelse af længere varighed kræves lægeattest. Blanketter hertil udleveres på og afleveres til skolens kontor. Se i øvrigt opslag i omklædningsrummene.

FRITAGELSE FOR RELIGION

For gymnasieelever gælder: Forudsætningen for fritagelse er, at man ikke er medlem af folkekirken. Er man under 18 år kræves forældrenes underskrift. (Disse regler er for øjeblikket til revision).

For HF-elever gælder:

Forudsætning for fritagelse er, at man er medlem af et andet trossamfund. Alle henvendelser vedrørende fritagelse for religion til skolens kontor.

FÆLLESTIMER:

afholdes med mellemrum inden for undervisningstiden, normalt for alle skolens elever.

Fællestimeudvalget består af interesserede elever og lærere. Udvalget modtager forslag til emner for fællestimerne, undersøger de praktiske muligheder og videresender forslagene til godkendelse i Samarbejdsudvalget.

GLEMTE SAGER

anbringes i A-fløjens kælder. Værdigenstande dog på skolens kontor. Ved skoleårets afslutning lægges alle glemte sager frem. Det, der ikke afhentes, afleveres til Red Barnet i begyndelsen af sommerferien.

GLO:

Gymnasieelevernes Landsorganisation ønsker at varetage elevernes interesser på undervisningsområdet. GLO bygger på, at de enkelte elever skal kunne melde sig ind, ikke skoler som helhed. Hvis man ønsker at melde sig ind i GLO, må man dog være klar over, at GLO er en liberal/konservativ organisation uden at være partipolitisk. For tiden er der ingen GLO-repræsentant her på Rungsted Statsskole, hvilket dog ikke skal forhindre dig i at melde dig ind. Fat blot telefonen og ring til GLO for at få yderligere information eller et medlemskab.

GYMNASIESKOLERNES LÆRERFORENING:

GL er gymnasielærernes fagforening og varetager som sådan lærernes interesser.

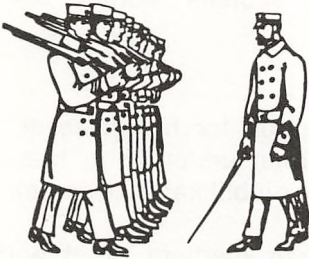

HEFTE- OG PAPIRUDLEVERING:

To gange om året udleveres papir og hefter.

INSPEKTORER:

Administrativ inspektør: SH.

Indre inspektør: EH.

KANTINEN

Skolekantinens er af forholdsvis ny dato. I januar 77 fandt 8 elever og 2 lærere sammen i en bestyrelse, hvorefter kantine blev oprettet. I det daglige sørger denne bestyrelse for at kantine holdes igang (varekøb, salg, regnskab osv.) ligesom det også er bestyrelsen, der bærer det økonomiske ansvar. I skrivende stund er kantine udvalgt begrænset til slik, frugt, mælkevarer og sodavand. Der er planer om at ansætte en dame og samtidig udvide salget, så eleverne evt. også kan købe deres frokost på skolen.

Hvis du er interesseret i at være med i arbejdet, så meld dig næste gang, der er valg af kantinebestyrelse (Sep. 77).



KORET:

er åbent for såvel nuværende og tidligere elver som for lærere.

Kvalifikationer: Du skal have lyst til at synge. NB.: Ingen optagelsesprøve.

I begyndelsen af skoleåret indkalder vi til møde for alle interesserede for at vi i fællesskab kan fastlægge prøvetidspunkt. Prøverne har i skoleåret 76/77 ligget mandag aften kl. 19-21.

I efteråret skal vi arbejde med Carl Orff's »Carmina Burana«, som vi sammen med flere andre gymnasiekor (ca. 400 sangere), Sjællands Symfoniorkester og professionelle solister skal opføre i januar 1978

Vi finder i fællesskab frem til de ting, vi vil synge til juleafslutningen på skolen og til forårskoncerten, som løber af stabelen i slutningen af marts.

I lighed med den forløbne sæson vil vi tage på 1-2 week-end ophold.

Hilsen Kirsten og Jette.

LÆREBØGER:

som ikke er forsynet med navn og et beskyttende omslag, kan indtages af skolen!

LÆRERRÅDET:

består af rektor og de ved skolen fastansatte lærere. Formanden for lærerrådet er for tiden lektor Lissy Lumbye, næstformand: adjunkt Conny Kristiansen og sekretær: Margit Ebbesen.

Elevrådsrepræsentanter indbydes uden stemmeret til at deltage i møderne, undtagen når sagerne falder ind under de i lærerrådsbekendtgørelsens § 4 stk. 4 nævnte.

Til Samarbejdsudvalget vælger lærerrådet 3 medlemmer udover lærerrådsformanden, der er fast medlem.

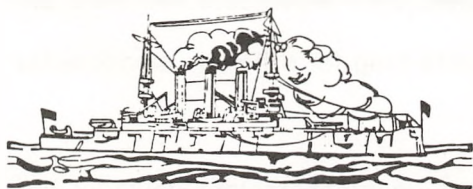

MANGFOLDIGGØRELSE:

Det er ikke tilladt elever at anvende skolens kopieringsmaskiner uden særlig tilladelse.

MEDDELELSER TIL ELEVERNE:

vil dels blive givet ved opslag dels ved det ugentlige morgenmøde.

MORGENMØDE:

Der holdes morgenmøde hver uge i andet frikvarter, skiftende fra uge til uge. Her kan man henvende sig med meddelelser til hele skolen - man kan læse digte højt, synge eller danse for alles øjne til fælles glæde og fornøjelse.

OPRYKNING:

Såfremt en elev viser så megen forsømmelighed, at skolens lærerforsamling nærer betænkelighed ved at give en årskaraktter og dermed indstille til eksamen, skal rektor til direktoratet afgive indberetning herom og direktoratet afgør da, om den pågældende elev kan komme op til eksamen. Bliver en elev nægtet adgang til eksamen, må han gå klassen om.

Hvis lærerforsamlingen finder, at en elev af andre årsager ikke bør fortsætte i næste klasse skal lærerforsamlingen drøfte, hvilket råd man vil give eleven, men spørgsmålet om fortsættelse eller ikke afgøres af eleven selv sammen med forældremyndighedens indehaver.

Den nye gymnasielov, der vedtages i sommeren 1977, giver dog muligvis nye skærpede regler for oprykningen fra 1.g. og til 2.g.

OPSLAGSTAVLER:

Elevernes opslagstavler er et led i skolens indre kommunikation og kan benyttes af alle på skolen, efter elevrådets nærmere anvisning.

De officielle opslagstavler er kun til brug for officielle meddelelser fra skolens kontor m.v.

ORDENSREGLER:

Skolen har for tiden ingen egentlige ordensregler. Elevrådet har vedtaget, at der ikke må ryges i kantinen, og endvidere henstilles det, at både rygning og nydelse af mad- og drikkevarer undlades på gangene og i klasselokalerne.

PEDELLEN:

Åge Bertelsen har sit kontor i kælderen under rektors kontor.

POLITISKE FORENINGER

blandt skolens elever kan oprettes med Samarbejdsudvalgets godkendelse. For tiden eksisterer »Venstres Ungdom«.

RE-EKSAMINATION

For en række eksamensfags vedkommende afsluttes undervisningen efter 1. eller 2. g. med studentereksamen i de pågældende fag. Det drejer sig for de sproglige elever om latin, oldtidskundskab, geografi og matematik, og for matematikerne om engelsk/tysk, oldtidskundskab, geografi og kemi. Hvis en elev i et af disse fag har årskaracteren 5 eller derover, og han ved eksamen får 00 eller 03, kan han forlange at tage prøven om efter sommerferien, det bliver i så fald den sidst opnåede karakter, der bliver stående.

Hvis en elev i et af disse fag har fået årskaracteren 00 eller 03, kan han forlange sig eksamineret i faget, selv om faget ikke udtages til prøve.



RINGETIDER

1. time 08.20 - 09.05
2. time 09.15 - 10.00
3. time 10.10 - 10.55
4. time 11.05 - 11.50
5. time 12.20 - 13.05
6. time 13.15 - 14.00
7. time 14.05 - 14.50



RUNGSTED GYMNASIEFORENING:

R.G. blev stiftet i 1939 af en komité af daværende 3. g'ere, men det er siden blevet muligt for også 1. og 2. g'ere at blive optaget. Foreningens oprindelige målsætning var at tilføre skolens elever kundskaber af kulturel art uden for skoletiden. Dette er dog senere blevet ændret til et mere underholdningspræget formål. Foreningen arrangerer filmaftener, underholdende foredrag og fester af forskellig art. Til at varetage disse opgaver vælges hvert år af foreningens medlemmer ved en urafstemning i begyndelsen af september en bestyrelse, der består af 11 elever og 3 supplanter.

RUNGSTED STATSSKOLES VENNER.

»Rungsted Statskoles Venner« blev stiftet af en kreds af forældre til elever på skolen den 25. marts 1955.

Formålet var, og er stadig, at skaffe skolen midler til at støtte for sådanne opgaver, som det offentlige ikke i tilstrækkelig grad ser sig istand til, og derved supplere, men ikke aflaste det offentlige i så henseende.

Det har hidtil været muligt årligt at yde en støtte på omkring 5.000 kr. til formål som: elevtelefon på skolen, rejsetilskud til elever, fester, sammenkomster for elever og lærere, præmier ved sportsarrangementer etc.

Af praktiske grunde er kontingentet mindst kr. 30,- årligt, eller man kan tegne sig for et livsvarigt medlemsskab mod en ydelse på mindst kr. 100,- een gang for alle.

Bestyrelsen består af 7 medlemmer, hvori indgår rektor og en af lærerrådet valgt lærer. De øvrige repræsenterer forældre- og vennekredsen, valgt på den årlige generalforsamling.

Bestyrelsen takker de medlemmer, der i årets løb har støttet med kontingentbidrag og kan kun opfordre forældre- og vennekredsen til yderligere opslutning om vort arbejde ved indmeldelse, der sker ved henvendelse til skolen eller til:

Fru Inger Norsk, Strandvejen 117, 3070 Snekkersten, (03) 23 33 42, (formand) eller til:

Tandlæge Carl Probst, Gl. Strandvej 59, 3050 Humlebæk, (03) 19 09 05, (kasserer).

RUNGSTED-SAMFUNDET

Den 12. december 1919 stiftedes Rungsted Kostskoles Samfund, navnet ændredes 1939 til *Rungsted-Samfundet*. Ifølge lovenes § 1 er foreningens formål »at bevare sammenholdet mellem tidligere elever og at vedligeholde forbindelsen mellem disse og skolen«. Alle tidligere elever samt tidligere og nuværende lærere kan blive medlemmer.

Foreningens formål søges realiseret dels ved årlige sammenkomster, dels ved besøg på skolen, hvor der gives lejlighed til at opfriske minder fra skoleårene.

Den årlige generalforsamling finder sted i løbet af efteråret.

Medlemsskabet koster de tre første år kun 10 kr. årligt, og man kan blive medlem ved indbetaling af dette beløb til: Rungsted-Samfundet, giro 54 333, Aurehøjvej 6, 2900 Hellerup.

M. Reimann, formand.

SAMARBEJDSUDVALGET

består af rektor, som formand, lærerrådsformanden samt 3 lærere (mindst en HF-lærer), valgt af lærerrådet, elevrådsformanden, samt 3 elever (heraf én HF), valgt af elevrådet.

Samarbejdsudvalgets opgave er gennem gensidig information og forhandlinger at fremme samarbejdet mellem lærere og elever, fremskynde sagers løsning og koordinere læreres og elevers bestræbelser.

Samarbejdsudvalget træffer afgørelse vedrørende fællestimer og studiekredse samt i sager, der vedrører: faciliteter, praktiske forhold, fritidsaktiviteter, fællesarrangementer (fester, skolekomedie, sportstævner etc.).

Samarbejdsudvalget holder møde efter behov, normalt 1-2 gange om måneden. Møderne foregår i kantinen og er åbne for alle, der vil overvære behandlingen af sagerne.

Hvis man har sager, man ønsker behandlet i udvalget, kan man henvende sig til en af de 4 elever, der sidder i det.

SEKRETARIAT OG SKOLENS REGNSKABER:

forestås af fru Bente Sørensen og fru Gerda Christiansen, der træffes på kontoret på skoledage mellem kl. 8 og 14.30.

SKEMAÆNDRINGER:

Som følge af læreres fravær fra skolen på grund af sygdom, deltagelse i ekskursioner, kurser m.v. sker det, at klasserne vil få mellem- og fritimer. På opslagstavlen over skemaændringer vil der blive givet meddelelse om, hvilke lærere der er fraværende samme dag, samt om fraværets varighed.

Timeflytninger kan finde sted, hvis både lærer og elever kan finde mulighed derfor.

SKOLEBLADET:

hedder »forum« og udkommer, når der både er redaktion og stof til stede.

SKOLEKOMEDIE

Der er tradition for, at skolekomedien spilles af eleverne i 2. g og 1. HF. Arbejdet med instuderingen foregår i efterårsmånederne, og komedien opføres omkring jul.



SKOLETANDLÆGE:

Alle elever under 19 år, hvis forsøger er bosiddende i Hørsholm kommune kan blive behandlet gratis af Hørsholm kommunale skoletandpleje. Behandlingen foregår på Vallerødskolen - inden for skoletiden. Elever, der i den tidligere skole var tilmeldt Hørsholm Skoletandpleje, kan fortsætte umiddelbart. Nye elever kan tilmeldes gennem skolens kontor. For elever, bosiddende i andre kommuner end Hørsholm, har skolen ingen tandlægeordning.

SKOLEPSYKOLOGISK RÅDGIVNING:

- et tilbud til statsskolens elever. Skolepsykologisk Rådgivning består af et team på: 2 skolepsykologer, 3 talepædagoger, 2 kliniske psykologer og 1 socialrådgiver, som træffes mandag kl. 8-15 på Vallerødskolen, tlf.866380.

Henvielse kan også ske ved, at henvende sig til studievejleder eller rektor.

Socialrådgiver Merete Borbye har fast træffetid på statsskolen (i erhvervsvejlederens lokale) hver onsdag fra kl. 11.50 - 12.20.

I er velkomne til at henvende jer når der er problemer I ønsker drøftet. Socialrådgiveren formidler gerne kontakt til psykologerne eller talepædagogerne. Vi forestiller os, at I kunne bruge os at snakke med, når der er problemer med forældre eller søskenderelationer, kammerater/ven-veninde forhold, økonomi, bolig, hash, klassens miljø, læse- el. stavevanskeligheder tale/høre-lidelser eller andre personlige forhold.

I behøver ingen henvisning fra lærere eller andre, men kan frit benytte jer af dette åbne rådgivningstilbud.

STANDPUNKTSMEDDELELSER

gives i midten af december for gymnasiet. Derudover gives der ved skoleårets slutning årskarakterer og karakterer for de skriftlige og mundtlige årsprøver.

Standpunktsmeddelelser og blanketten med års- og årsprøvekaraktererne skal underskrives af en af elevens forældre eller dennes værge.

Elever, der er fyldt 18 år, underskriver selv, og hjemmets påtegning kræves ikke.

På HF gives kun eksamenskarakterer, men de studerende kan altid få oplysning om deres standpunkt hos de enkelte lærere.

STATENS UDDANNELSESSTØTTE

I henhold til lov af 9. april 1975 om støtte til unge under uddannelse kan elever i gymnasiet og ved HF-kurser efter det fyldte 18. år søge om stipendier fra Statens Uddannelsesstøtte.

Stipendiet søges for et skoleår ad gangen på skemaer, der udleveres på skolen.



Elever, der er fyldt 18 år, kan endvidere søge om statsgaranterede studielån.

NB! Elever, der er under 18 år, kan søge om ungdomsydelse i deres hjemkommune.

STUDIEKREDSE

Sådanne kan oprettes efter elevernes ønske, hvis der er mindst ti tilmeldte, og der er en kvalificeret leder, gerne udefra, og normalt ikke en elev. Henvendelse om oprettelse af studiekredse rettes til rektor, idet den enkelte studiekreds altid skal godkendes af SAU.

TELEFONKÆDE:

Det er yderst vigtigt, at hver klasse straks ved skoleårets begyndelse afleverer en »telefonkæde«, så kontoret kan ringe til den, der står øverst på listen, for at give besked om aflysninger. Dette har jo særlig interesse for aflysning af første time.

TYVERI

forekommer. Tag derfor dine værdier med dig, eller deponér dem på skolens kontor, hvis det er nødvendigt, at have dem med i skole.

Skolen dækker ikke tyveri.

ULYKKESFORSIKRING

Der findes ikke nogen ulykkesforsikringsordning ved skolen. Eleverne opfordres til at undersøge hjemme om familiens ulykkesforsikring også dækker i forbindelse med skolegangen.

UNDERVISNINGSTIDEN:

Øvelser i fysik, kemi, biologi m.v. kan det af lokalemæssige grunde være nødvendigt at lægge uden for den faste skoletid.

Elever, der påtager sig erhvervsarbejde o. lign. uden for skoletiden, kan ikke af den grund fritages for deltagelse i sådanne øvelser.

