



Danskernes Historie Online

Danske Slægtsforskeres Bibliotek

Dette værk er downloadet fra Danskernes Historie Online

Danskernes Historie Online er Danmarks største digitaliseringsprojekt af litteratur inden for emner som personalhistorie, lokalhistorie og slægtsforskning. Biblioteket hører under den almennyttige forening Danske Slægtsforskere. Vi bevarer vores fælles kulturarv, digitaliserer den og stiller den til rådighed for alle interesserede.

Støt Danskernes Historie Online - Bliv sponsor

Som sponsor i biblioteket opnår du en række fordele. Læs mere om fordele og sponsorat her: <https://slaegtsbibliotek.dk/sponsorat>

Ophavsret

Biblioteket indeholder værker både med og uden ophavsret. For værker, som er omfattet af ophavsret, må PDF-filen kun benyttes til personligt brug.

Links

Slægtsforskeres Bibliotek: <https://slaegtsbibliotek.dk>

Danske Slægtsforskere: <https://slaegt.dk>



**MORSØ GYMNASIUM
MED HF
1973-1974**

DANMARKS
PÆDAGOGISKE
BIBLIOTEK

**MORSØ GYMNASIUM
MED HF**

**1973
1974**

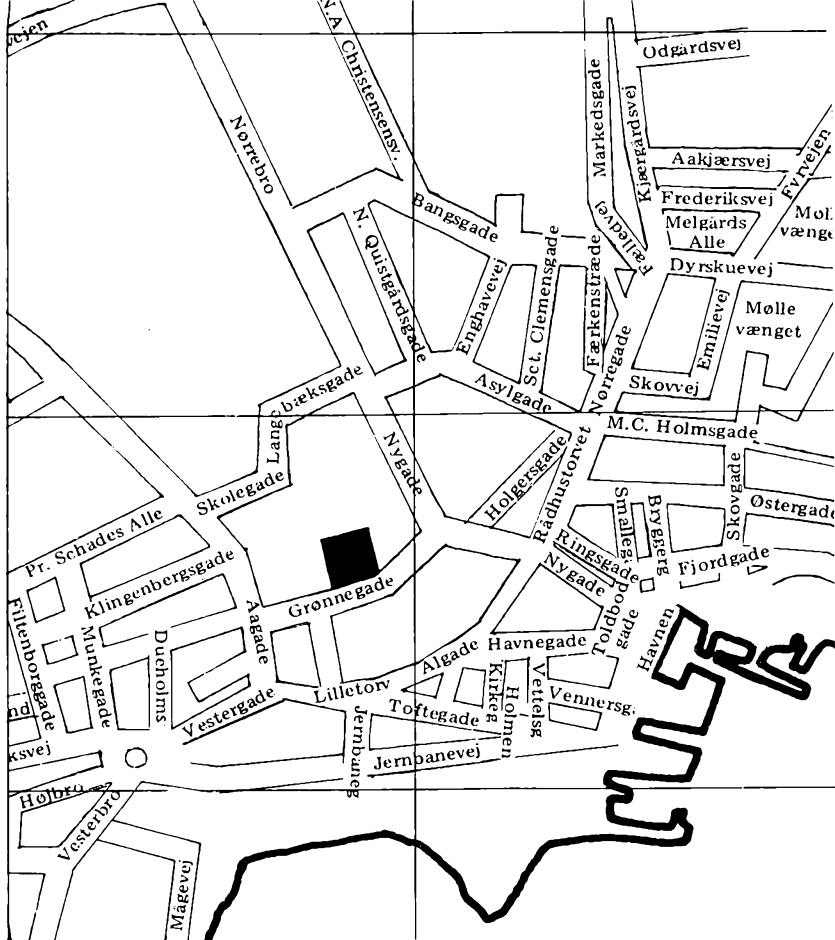

MORSØ GYMNASIUM m. HF
7900 Nykøbing Mors
Tlf. (07) 72 22 88

med omstilling til rektor, administrativ inspektør, studievejleder og pedel. Kontortid 8–15, undtagen lørdag. Rektor træffes i reglen 13–14 (undt. lørdag) og i øvrigt efter telefonisk aftale. Begrænset kontortid i skoleferierne.

Rektor *Knud Hansen*, privat: (07) 72 10 37.

Studievejleder v. HF, *Jan Juul Larsen*, privat: (07) 72 23 17.

Adm. inspektør, *K. E. Andersen*, privat: (07) 72 05 76.

Inspektør, *Johs. Veistrup*, privat: (07) 72 11 58.

Bibliotekar, *E. Harsberg*, privat: (07) 72 08 17.

Lærerrådsformand, *Frans Øvre*, privat: (07) 72 25 67.

Sekretær *Anna Lise Baden-Jensen*, privat: (07) 74 15 66.

Sekretær *Anna Grete Jensen*, privat: (07) 72 07 41.

Pedel *Karl Georg Holck Andersen*, (07) 72 22 88 (efter kl. 15: 72 20 50).

NÆVN OG UDVALG APRIL 1973—APRIL 1974

Skolenævnet:

Forældrevalgte:

Fru *Inger Hansen*, Tjørnevej 13, Nykøbing M.

Landinspektør *Knud Sørensen*, Skelholmvej 2, Nyk. M., formand.

Amtsrådsvalgte:

Gårdejer *Ejnar Balle Christensen*, Ø. Assels.

Gårdejer *Arne Dissing*, Fjallerslev.

Folketingsmand *Thomas Have*, Nykøbing M.

Viborg Amt. Undervisnings- og kulturudvalget:

Konsulent *Emmy Rasmussen*, Møllerup pr. Ørum, formand.

Forretningsfører *Sv. Aa. Heiselberg*, Hanstholm, næstformand.

Portør *Johannes Madsen*, Thisted.

Malermester *Ingemann Wittrup*, Kjellerup.

Gårdejer *Arne Dissing*, Fjallerslev.

Gårdejer *Aksel Pedersen*, Frammerslev.

Gårdejer *Rasmus Jensen*, Knudby pr. Løgstrup.

NÆVN OG UDVALG FRA APRIL 1974

Skolenævnet:

Forældrevalgte:

Lærerinde *Ruth Skou Pedersen*, Vejerslev.

Landinspektør *Knud Sørensen*, Skjelholmvej 2, Nykøbing M.

Amtsrådsvalgte:

Folketingsmand *Thomas Have*, Nykøbing M.

Direktør *Knud Erik Jensen*, Nykøbing M.

Fru *Ruth Schjødt-Pedersen*, Vestervig.

Viborg Amt. Undervisnings- og kulturudvalget:

Amtsrådsmedlem *Emmy Rasmussen*, Mollerup pr. Ørum, formd.

Amtsrådsmedlem *Sv. Aa. Heiselberg*, Hanstholm.

Amtsrådsmedlem *Ruth Schjødt-Pedersen*, Vestervig.

Amtsrådsmedlem *Ida Nielsen*, Breum, Roslev.

Amtsrådsmedlem *N. H. Poulsen*, Viborg.

Amtsrådsmedlem *Jens Kr. Ludvigsen*, Lem, Brodal.

Amtsrådsmedlem *Johan Mikkelsen*, Hurup Thy.

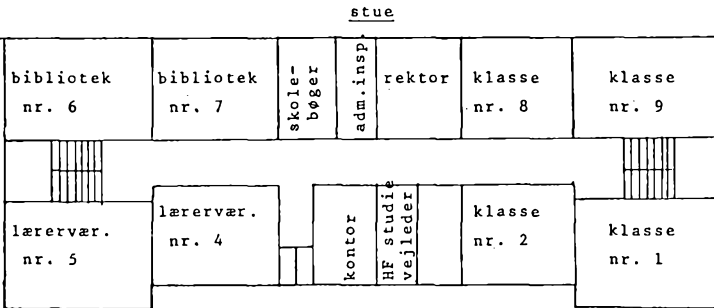
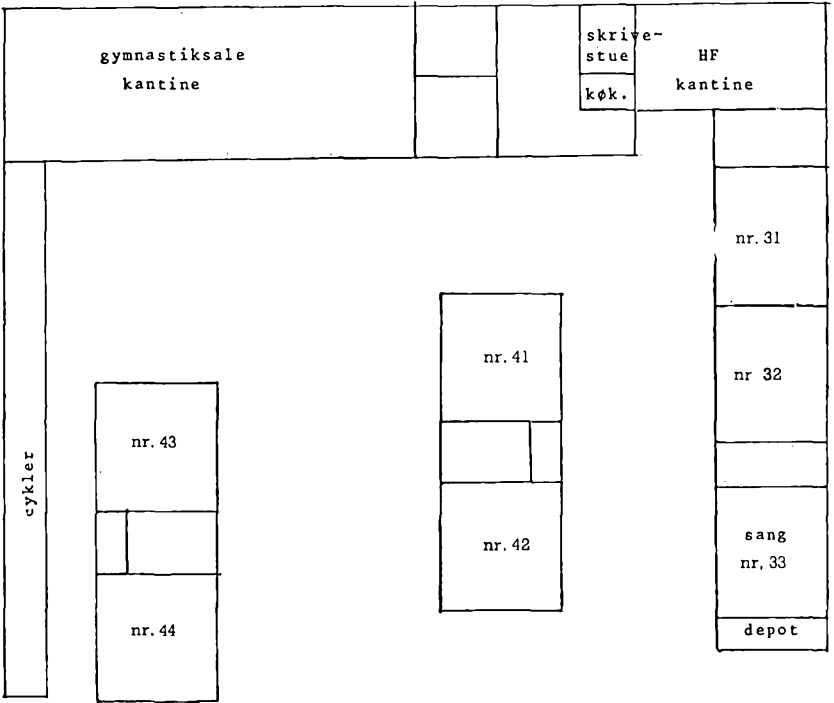

hovedbygning

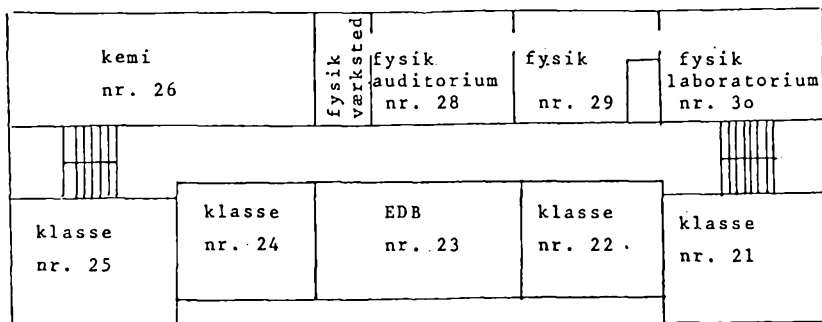
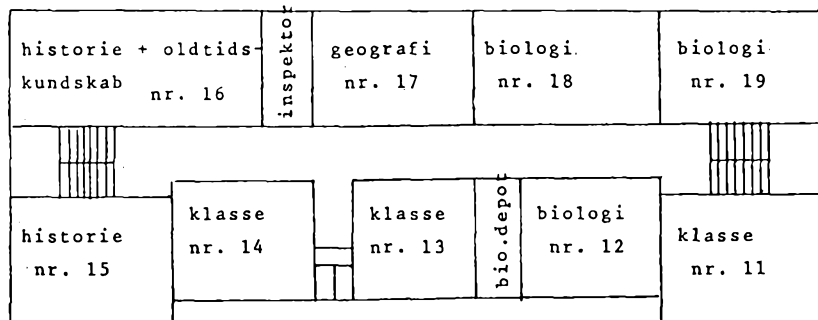
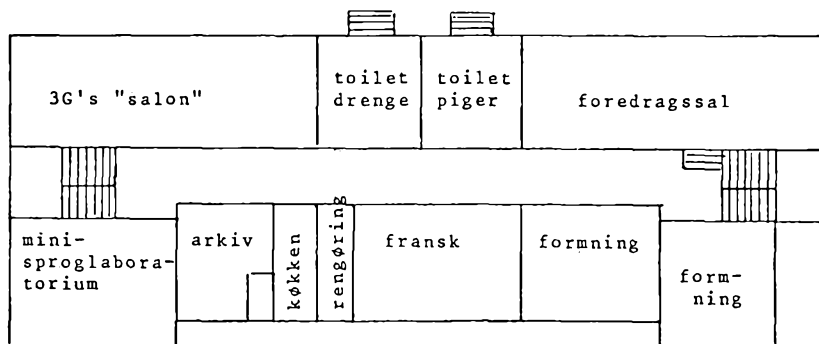
2. sal1. salkælder

SKOLEN

Skoletiden er for gymnasiet normalt fra kl. 8 til 14, men enkelte timer ligger efter kl. 14. Da HF er et tilvalgskursus, må nødvendigvis en del timer (især tilvalg) ligge efter kl. 14.

Tirsdag kl. 9,45–10,00: Elevkommunikation.

Onsdag kl. 9,45–10,00: Lærerkommunikation.

Torsdag kl. 9,45–10,10: Kommunikation (elever og lærere).

11,50–12,10: *Spisefrikvarter*. HF har egen opholdskantine. Da den store kantine ikke kan rumme alle de øvrige elever, er spisning i klasser tilladt.

Tobaksrygning

er tilladt i kantinen, i HF-kantinen, i kældergangen, i 3G's opholdsstue samt på trappeafsatserne, hvor der er askebægre.

Det er *ikke* tilladt at ryge i klasser og faglokaler, på biblioteket og på gangene.

Biblioteket

(nr. 6 og 7)

står åbent for alle elever og lærere kl. 8–16. Desuden efter aftale med bibliotekaren, lektor Harsberg.

Skolebøger

Alle bøger udleveres gratis til eleverne, medmindre de selv ønsker at anskaffe dem. Alle bøger skal ved udleveringen gennemses af eleven, så eventuelle mangler og defekter kan påtales over for kontoret. I alle bøger skrives navn, klasse og årstal i det dertil beregnede stempel. Bøgerne skal være forsynet med solidt og beskyttende omslag, der skal være forsynet med navn og klassebetegnelse. Bortkomne og mishandlede bøger må erstattes af låneren.

Ønsker en elev efter endt skolegang at erhverve én eller flere af sine bøger, kan dette i begrænset omfang ske mod betaling af et af skolen fastsat beløb. Normalt mellem $\frac{1}{2}$ og $\frac{2}{3}$ af bogens oprindelige pris. Ordbøger og bøger, som skolen ikke kan undvære, f. eks. bøger, der er udsolgt fra forlaget, sælges ikke.

Kladde og indskrivningshæfter udleveres gratis til eleverne. Det er forbudt at udrykke blade af disse hæfter. Hæfterne må ikke lægges ind i bøgerne, da det ødelægger bøgerne.

Andre praktiske oplysninger

Adresseforandringer skal straks meddeles til kontoret.

Privatundervisning bør ikke foranstalles uden forudgående samråd med skolen.

Mødepligten

Såvel i gymnasiet som på HF-kursus er der mødepligt, og kun elever, der har fulgt undervisningen regelmæssigt og passet deres skolearbejde og såvel mundtligt som skriftligt hjemmearbejde tilfredsstillende, kan indstilles til eksamen på de fordelagtige vilkår, der gælder for gymnasieelever og HF-kursister.

Den første skoledag efter en forsømmelse skal eleven på kontoret aflevere en seddel med angivelse af grunden. Elever, der er fyldt 18 år, må selv skrive sedlen. For de øvrige elevers vedkommende er en seddel fra hjemmet nødvendig.

Elever kan, efter skriftlig anmodning fra hjemmet, fritages helt eller delvis for gymnastik for én uge ad gangen, dog højst 4 sammenhængende uger. Fritagelse ud over 4 uger kan kun tilstås efter fremlæggelse af lægeattest, der skrives på en særlig blanket, som udleveres af rektor.

Skolen bør straks underrettes, hvis smitsom sygdom udbryder i hjemmet.

Anmodninger om ekstraordinær frihed bør forelægges rektor i god tid og kun fremsættes i absolut nødvendige tilfælde.

Fagenes timetal i gymnasiet

| | I | | II | | | III | | |
|-------------------------------------------------|---------------|--------------|---------------------------|-------------------------------------------------------|-----|---------------------------|-------------------------------------------------------|-----|
| | sprogl. linje | matem. linje | sprogl. linje nyspr. gren | matematisk linje mat. fys. gren nat. fagl. gren | | sprogl. linje nyspr. gren | matematisk linje mat. fys. gren nat. fagl. gren | |
| Religion | | | 1 | 1 | 1 | 2 | 2 | 2 |
| Dansk | 3 | 3 | 3 | 3 | 3 | 4 | 4 | 4 |
| Engelsk | 4 | 5 | 4 | | | 6 | | |
| Tysk | 3 | (5) | 3 | | | 5 | | |
| Fransk | 5 | 5 | 3 | 3 | 3 | 3 | 3 | 3 |
| Latin | 4 | | 4 | | | | | |
| Oldtidskundskab | 1 | 1 | 2 | 2 | 2 | | | |
| Historie | 2 | 2 | 3 | 3 | 3 | 3 | 3 | 3 |
| Samfundslære | | | | | | 1 | 1 | 1 |
| Geografi | 2 | | | 3 | 3 | | | 2 |
| Biologi | | | | | } 3 | 3 | 3 | } 7 |
| Biokemi | | | | | | | | |
| Kemi | | 2 | | 3 | 3 | | | |
| Fysik | | 3 | | 3 | 2 | | 5 | 2 |
| Matematik | 2 | 5 | 3 | 5 | 3 | | 6 | 3 |
| Legemsøvelser | 2 | 2 | 2 | 2 | 2 | 2 | 2 | 2 |
| Musik | 2 | 2 | | | | | | |
| Musik (eller formning og kunstforståelse) | | | 2 | 2 | 2 | 1 | 1 | 1 |

På HF-kursus opdeles hvert år i 2 semestre. I alt er der således 4 semestre, og fagenes ugentlige timetal er efter gammel bekendtgørelse (gælder for 2HF 1974/75):

| Fællesfag: | 1. semester | 2. semester | 3. semester | 4. semester |
|---------------------------|-------------|-------------|-------------|-------------|
| Dansk | 3 | 3 | 3 | 5 |
| Kristendomskundskab | 0 | 2 | 3 | 0 |
| Historie | 3 | 3 | 3 | 3 |
| Biologi | 3 | 2 | 0 | 0 |
| Geografi | 0 | 0 | 2 | 3 |
| Matematik | 3 | 2 | 3 | 3 |
| 1. fremmedsprog | 3 | 3 | 3 | 3 |
| 2. fremmedsprog | 4 | 3 | 0 | 0 |
| Samfundsfag | 2 | 2 | 0 | 0 |
| Sang | 2 | 2 | 0 | 0 |
| Formning | 2 | 2 | 0 | 0 |
| Legemsøvelser | 2 | 2 | 0 | 0 |

Tilvalgsfag:

| | | | | |
|-------------------------|---|---|---|---|
| Biologi | 0 | 0 | 4 | 4 |
| Matematik | 3 | 2 | 2 | 3 |
| 1. fremmedsprog | 0 | 2 | 5 | 4 |
| 2. fremmedsprog | 0 | 0 | 3 | 3 |
| Samfundsfag | 0 | 0 | 2 | 3 |
| Sang og musik | 0 | 0 | 3 | 4 |
| Formning | 0 | 0 | 4 | 3 |
| Legemsøvelser | 0 | 0 | 4 | 3 |
| 3. fremmedsprog | 3 | 2 | 3 | 3 |
| Fysik { forkursus | 0 | 2 | 0 | 0 |
| { hovedkursus | 0 | 0 | 5 | 5 |
| Kemi | 0 | 3 | 4 | 0 |
| Psykologi | 0 | 2 | 2 | 0 |

NY BEKENDTGØRELSE
gælder for 1 HF 1974/75 og følg.)

| Fællesfag: | 1. se- mester | 2. se- mester | 3. se- mester | 4. se- mester |
|----------------------|------------------|------------------|------------------|------------------|
| Dansk | 3 | 3 | 4 | 4 |
| Religion | 0 | 0 | 3 | 3 |
| Historie | 3 | 3 | 3 | 3 |
| Biologi | 3 | 2 | 0 | 0 |
| Geografi | 3 | 2 | 0 | 0 |
| Matematik | 5 | 5 | 0 | 0 |
| Engelsk | 4 | 3 | 4 | 4 |
| Tysk | 3 | 3 | 0 | 0 |
| Samfundsfag | 2 | 2 | 0 | 0 |
| Musik/formning | 2 | 2 | 0 | 0 |
| Idræt | 2 | 2 | 0 | 0 |

Tilvalgsfag:

| | | | | |
|-----------------------|---|---|---|---|
| Biologi | 0 | 0 | 4 | 4 |
| Matematik | 0 | 0 | 6 | 6 |
| Engelsk | 0 | 1 | 3 | 3 |
| Tysk | 0 | 0 | 5 | 5 |
| Samfundsfag | 0 | 0 | 3 | 3 |
| Musik | 0 | 0 | 4 | 4 |
| Formning | 0 | 0 | 4 | 4 |
| Idræt | 0 | 0 | 4 | 4 |
| 3. fremmedsprog | 0 | 3 | 4 | 4 |
| Fysik | 0 | 3 | 6 | 5 |
| Kemi | 0 | 0 | 5 | 5 |
| Psykologi | 0 | 0 | 3 | 3 |

LINIER, GRENE OG VALGFRIE FAG

Gymnasiet er treårigt og består af sproglig linie og matematisk linie.

Gymnasiet giver en almen undervisning, der dels har en egenverdi og dels giver grundlaget for videregående studier ved universiteter og højere læreanstalter eller på mellemteknikerniveau. På hver af linierne er ca. en tredjedel af timerne koncentreret om den pågældende linies hovedfag, men også her har undervisningen en almen karakter.

På begge linier kan der i princippet vælges russisk i stedet for fransk, såfremt de nødvendige lærerkræfter er til rådighed. For tiden findes denne mulighed ikke på Morsø Gymnasium. På matematisk linie kan tysk vælges i stedet for engelsk. Forudsætningen for oprettelse af hold er, at mindst 10 elever melder sig til den pågældende undervisning.

Ved overgangen til 2G kan der (inden 15. april i 1G) vælges mellem musik og formning. Valget gælder både for 2 og 3G; der er altså ikke mulighed for omvalg til 3G.

Efter 1G kan de to hovedlinier deles i grene. Forudsætning for oprettelse af grenhold er, at mindst 7 elever melder sig (ved nyoprettelse dog 10 elever).

For den sproglige linies vedkommende fortsætter for tiden alle elever ved Morsø Gymnasium i den nysproglige gren.

På den matematiske linie kan der vælges mellem den matematisk-fysike gren (F) og den matematisk-naturfaglige gren (N), populært kaldet »biologilinién«. Skolens EDB-anlæg anvendes særdeles meget, især i matematik- og fysikundervisningen, og i 1974/75 gennemføres et forsøgshold i datalære (elever fra 3G og 2HF).

Grenvalget skal træffes i 1G inden 15. april. Ved valget mellem F- og N-grenene må det først og fremmest være elevens interesseområder, der er afgørende. Man kan i nogen grad også tage hensyn til et senere erhvervsvalg, men det er ikke afgørende, da F- og N-grenene giver adgang til de samme studier.

Som det kan aflæses i oversigten over fagenes timetal, foregår der en forskydning mellem de matematisk-naturvidenskabelige fag på de to grene. Det afspejler sig også i den skriftlige studentereksamen. Foruden dansk, der er fælles for alle, har F 2 prøver i matematik og 1 i fysik, mens N har 1 i matematik og 2 i biologi.

Matematik er et centralt fag på begge grene, og der tilstræbes i hovedsagen samme færdighedsniveau. Der må derfor advares mod at vælge N-gren i tiltro til, at det skulle blive lettere i matematik.

HF-UDDANNELSEN

I højere grad end det er tilfældet med gymnasiet bygger HF-uddannelsen på tilvalgsprincippet. Som det fremgår af HF-fagfordelingen er undervisningen bygget op af fællesfag, dvs. fag, som alle skal have, og tilvalgsfag, som kan vælges efter behov.

Den enkelte elevs valg af tilvalgsfag er frit, men vedkommende skal have mindst 17 tilvalgspoints efter gml. bekendtgørelse, 20 efter ny bekendtgørelse, idet hvert tilvalgsfag har et vist pointtal afhængig af fagets stofmængde og timetal.

Ingen kan hindre eleven i at tage mange tilvalgsfag og derigennem opnå et højt pointtal, men man må i almindelighed råde til mådehold, idet valg af mange fag medfører stort timetal og forøget arbejdsbyrde. Gennemsnittet på Morsø Gymnasium ligger på ca. 23 points pr. elev.

I modsætning til gymnasiet er HF et rent eksamenskursus, forstået på den måde, at der ikke i HF gives årskarakterer. Ønsker eleven i årets løb en bedømmelse af sit standpunkt i et fag, har vedkommende ret til en sådan. Bedømmelsen gives af faglæreren og er kun vejledende. Efter gml. bekendtgørelse indgår desuden i eksamensresultatet karakteren for 2 specialer, som hver elev skriver inden for et selvvalgt område. De skrives i henholdsvis 3. og 4. semester, og der gives en uge fri dertil. Specialerne bedømmes af lærer og censor og fremlægges til eksamen. Specialkarakteren indgår i den endelige eksamenskarakter i faget med $\frac{1}{3}$. Efter ny bekendtgørelse skrives der kun ét speciale (3.-4. sem.), der tæller med en hel karakter i eksamensresultatet.

Da HF-loven blev vedtaget i 1966, var sigtet med uddannelsen, at den skulle »sikre tilstedeværelsen af de kundskaber, der er nødvendige til at begynde uddannelsen til lærer i folkeskolen«, som det hedder i § 1. Siden er anvendelsesmulighederne gradvis blevet udvidet. Med den rette tilvalgskombination er der åbnet mulighed for påbegyndelse af de fleste højere uddannelser og alle mellemuddannelser. Hvis man ønsker at studere ved universitetet eller ved de højere læreanstalter, vil det dog oftest være nødvendigt, selvom man har de rigtige tilvalg, at supplere sin eksamen. Dette har man nu mulighed for på de gymnasiale suppleringskurser.

Alt i alt må man dog sige, at stiler en elev mod en højere uddannelse, f. eks. et universitetsstudium, bør vedkommende tage den studentereksamen, som er relevant for uddannelsen, idet en HF-eksamen kun i de færreste tilfælde vil give den viden (f. eks. i sprog og matematik), som er nødvendig herfor.

Klassebetegnelser

Fra skoleåret 1973/74 indføres et nyt system for klassebetegnelser (Direktoratet for gymnasieskolerne og HF j. nr. 10-22-01-73 af 24/4 1973).

Sproglig linie betegnes 1s, 2s, 3s.
 Parallellklasser betegnes 1a, 1b etc.
 Nysproglig gren betegnes N.
 Musiksproglig gren betegnes U.
 Samfundssproglig gren betegnes S.
 Klassisksproglig gren betegnes K.
 Således fås fx. 2aN, 2bN.

Matematisk linie betegnes 1m, 2m, 3m.

Parallelklasser betegnes 1x, 1y, 1z, 1u, 1v, 2x, 2y etc.

Matematisk-fysisk gren betegnes F.

Samfundsmatematisk gren betegnes S.

Naturfaglig gren betegnes N.

Således fås fx. 2xyF (mat.-fys. hold bestående af elever fra 2x og 2y), 2xyN (naturfagligt hold bestående af elever fra 2x og 2y).

HF: 1 HF betegnes 1h, 2 HF betegnes 2h. Parallelklasser betegnes 1p, 1q, 1r, 2p, 2q, 2r.

Et fællesfagshold bestående af elever fra fx. 1p og 1q kaldes 1pq. Et fællesfagshold bestående af elever fra 1p kaldes 1p.

Et tilvalghold bestående af elever fra fx. 1p og 1q kaldes 1PQ, et tilvalghold udelukkende fra 1p kaldes 1P.

Orientering om skolen. Introduktionsdage

Den orienteringsvirksomhed, der begynder med møderne for de vordende gymnasiaster og HF-kursister i januar måned, fortsætter ved skoleårets begyndelse med to introduktionsdage for 1G og 1HF. Mens de gamle klasser begynder skolegangen, får de nye elever et særligt program i disse dage uden almindelig undervisning. Der orienteres om praktiske forhold på skolen, der arbejdes med gruppedynamik og debat om undervisningen for at give elever og lærere en mulighed for at lære hinanden at kende under tvangsfrie former, og reglerne for statens uddannelsesstøtte gennemgås. Der afsluttes med en »hyggeaften«. Efter nogle ugers normal skolegang 1 à 2 skemafri dage med diskussion og orientering omkring samarbejdsformer, arbejdsvaner, muligheder for medbestemmelse o.s.v. på grundlag af de indhøstede erfaringer.

Januarmøderne afvikledes i dette skoleår med et møde for aspiranter til 1G den 29. januar, til 1HF den 31. januar. Desuden orienterede rektor om gymnasium og HF på Glyngøre Folke- og Realskole den 23. januar.

Studieteknik, uddannelses- og erhvervsorientering

I løbet af 1G og 1HF gives der 6 timers vejledning i studieteknik.

Endvidere gives der fordelt på gymnasiets tre og HF's to år en uddannelses- og erhvervsorientering for at hjælpe eleverne til at forberede deres valg af uddannelse og erhverv ved at give dem kendskab til valgmulighederne og bistå dem med at skaffe sig klarhed over deres egne forudsætninger samt ved at orientere om de praktiske problemer, herunder også de økonomiske, der er forbundet med erhvervsvalget.

Denne orientering suppleres ved besøg på skolen af erhvervsvejledere og studerende og undertiden ved ekskursioner til andre uddannelsesinstitutioner.

Timerne til denne studieteknik og erhvervsorientering tages fra de øvrige fag.

Forældremøder

For at styrke forbindelsen mellem hjem og skole afholdes der forældremøder for 1G (normalt i november), hvortil både forældre og elever inviteres. Foruden en bredere almen orientering gives der lejlighed til drøftelser med faglærerne og til i det hele taget at lære skolen at kende. I indeværende skoleår blev disse møder afholdt den 8/11 (1s) og 12/11 (1m). 21/2 afholdtes desuden et møde for 2. og 3G, desværre med begrænset tilslutning.

Samarbejdsudvalget 1973—74

| | |
|------------------------------------|-----|
| Pia Christiansen | 3G |
| Agner Mark | 2G |
| Else Tøfting | 1G |
| Edvard Amby Andersen | 1HF |
| Lillian Clemmensen | 2HF |
| Adj. Frans Øvre (lærerrådsformand) | |
| Adj. Kjeld Thorsen | |
| Adj. Jan Larsen | |
| Adj. Viggo Lund | |
| Rektor | |

Fællestimer og studiekredse

Der har i årets løb været afholdt følgende fællestimer:

World University Service v. Klavs Wulff og Knud Erik Rosenkrantz: Foredrag og debat om frihedsbevægelsen i Angola. Trille: Koncertprogram. Forfatteren Gunnar Nissen: Foredrag om Tito (dobbeltime). Forfatteren Tage Voss: Foredrag og debat om afvigerproblemer (dobbeltime). Filmen Hvisken og Råb (Ingmar Bergman) (dobbeltime).

Der har været afholdt 2 studiekredse i datalogi ved adj. Henning Rask Thomsen og adj. Frans Øvre.

Ekskursioner o. l.

I skoleårets løb er der afholdt en lang række ekskursioner i forskellige fag:

3/9: 3xyzN biologiekskursion under ledelse af lektor Bancke og adj. Jan Larsen.

11–12/9: 2ab historisk ekskursion til Århus-egnen under ledelse af lektor Veistrup og adj. Kjeld Thorsen.

13–14/9: 2xyz do.

22–29/9 32 elever fra gymnasiet i Nykøbings svenske venskabsby, Bollnäs, gæster skolen under ledelse af adjunkterne Sven og Gunvor Fält. Eleverne indkvarteres privat hos elever på skolen og følger undervisningen fordelt i skolens klasser, medens de svenske lærere underviser i svensk i gymnasiet og HF. Der arrangeres bustur og fest for gæsterne.

6–13/10: 32 elever fra gymnasiet og HF på genbesøg i Bollnäs under ledelse af adj. Tove Hansen og rektor Knud Hansen. Eleverne indkvarteres hos de elever, der var deres gæster under det svenske besøg, og fordeles til undervisning i svenske klasser på deres niveau. Tove og Knud Hansen underviser i dansk.

Såvel fra myndigheder som private fik vi en enestående modtagelse. Turen blev et værdifuldt bidrag til nordisk forståelse og gav både fagligt og menneskeligt nye impulser til såvel elever som lærere. Der blev blandt eleverne knyttet mange venskaber, der har vist sig at kunne bære ud over øjeblikket og har givet sig udslag i korrespondance og feriebesøg.

Vi takker hjerteligt Torsbergsskolan i Bollnäs, først og fremmest rektor Albert Landin og Sven og Gunvor Fält, samt kommunestyrelsen i Bollnäs for den uforglemmelige oplevelse.

3–4/10: 2yzN geografiekskursion under ledelse af lektor Bancke.

4/10: 2xN og 2xyzF geografiekskursion under ledelse af adj. Halse.

25/4: 2y kemi ekskursion til cementfabrikken Rørdal under ledelse af adj. Viggo Lund.

8/5: 1ab geografiekskursion under ledelse af adj. Halse.

14/5: 1ax historieeksursion under ledelse af lektor Børge Jensen og adj. Kjeld Thorsen.

16/5: 1byz historieeksursion under ledelse af adj. Kjeld Thorsen.

Desuden har der af eleverne været arrangeret teaterture.

Koncerter og skolekomedie

Gymnasiekoret under ledelse af adj. Per Nielsen har sunget ved en aftensang i Solbjerg kirke den 17/12 samt ved juleafslutningen den 21/12.

Forårskoncerten blev afholdt den 23/4 under ledelse af adj. Per Nielsen. Kor. Solutuba. Solosang. Blues-trio.

Af forskellige grunde lykkedes det ikke at gennemføre skolekomedie i det forløbne år.

Sporten

Vore muligheder for at dyrke atletik er ikke gode, så kun drengene deltog i regionsstævnet, der i år fik en udmærket afvikling i Struer. Det lykkedes gruppe I at blive nr. 1. (Holdet vandt både 100 m, højdespring, længdespring og kuglestød og var på delt førsteplads i stafetløbet). Gruppe II blev nr. 5, men i gruppe III lykkedes det ikke at stille hold. Hæderlige resultater blev opnået i 1500 m løb.

Gruppe I deltog derefter i finalestævnet i Odense og klarede sig udmærket i dette udsøgte selskab (nr. 9 ud af 12).

Desværre blev ikke alle kampe om Morsø Frøkontors pokal afviklet, men Skive beholdt den igen.

Vi fik spillet mod Skive, resultat 5-1 til Skive og mod Struer, resultat 3-1 til Nykøbing. Det synes, som om interessen for skolekampe er svindende, og det skyldes måske, at de elever, der deltager på skolens hold, desuden spiller mange kampe på deres klubhold.

PRYTANEION

En historie om trængsler

Prytaneion har i det forgangne år ikke ligget på den lade side, hvad baller angår. Vi startede ligepå og hårdt med et kæmpevelkomstbal for de nye 1G'ere og 1HF'ere. Musikken blev leveret af et orkester, der kalder sig »Den Lille Prins«. Ifølge et af bestyrelsesmedlemmerne skulle de spille noget forrygende godt folkemusik. Klokkeren 8 den pågældende aften var der kun kommet to af musikerne. De tog det med ro og sagde, at de andre nok snart skulle komme. De dukkede dog først op kl. 21,30. De var klar til at spille kl. 22. Så tog de fat, til deres egen glæde, men til vores skuffelse. De spillede nemlig ikke folkemusik, men en sær slags beat-agtig musik, og aftenen blev ikke så god, som vi havde regnet med.

Denne fiasko ville vi opveje med det bedste bal i mands minde. Vi engagerede et orkester der hedder »Paddy Doyles«. De spiller den lystigste skotske folke-musik man kan tænke sig. Det vidste vi på forhånd, da de har spillet på skolen 3 gange før, og hver gang er succes'en blevet større. Den store dag oprandt. Salen var festligt pyntet, og de utallige skarer af mennesker der indfandt sig var ligeså pyntede. Humøret var højt, og forventningerne var store. Nu manglede vi kun noget musik til at sætte stemningen helt i vejret. Klokkeren blev 21, den blev 22, og de var stadig ikke kommet. I den næste halve time var hele bestyrelsen i sving ved telefonerne, for at finde ud af, hvor de var, og hvorfor de ikke kom. Klokkeren 22,30 var der lynchstemning, og bestyrelsen besluttede at give folk pengene tilbage og sende dem hjem. Fiaskoen var hjemme, og bestyrelsen traskede hjem i temmelig dårligt humør.

Afholdelsen af det næste bal kan vi takke rengøringspersonalet for. De syntes det var synd for os, at orkestret ikke var kommet, så de indvilgede i at give os et nyt bal ca. 3 uger efter. Her fik vi fat i nogle rigtige spillemænd fra Thy

(de hed Thy-folk). Mærkværdigvis kom de, og de spillede også folkemusik, men prikken over i'et var temmelig lille, idet der ikke var kommet ret mange mennesker, men den trofaste »kunde-kreds« morede sig godt.

Det var det sidste bal før jul. Efter jul havde Prytaneions pengekasse det ikke ret godt. Den havde ondt i maven, og kassereren stillede diagnosen: underskud. Der måtte en kraftig ændring til, og bestyrelsen blev enig om at lade folket bestemme musikkens art ved det næste bal. Stemningen var for jazz, og vi skaffede et supergodt jazz-orkester: Saratoga Band. Der kom desværre ikke ret mange mennesker til dette bal, ved hvilket orkestret ellers spillede ret godt.

Bestyrelsen var næsten ved at opgive hvervet p.g.a. dalende interesse, hvilket nok skyldtes vores uheld med diverse orkestre. Pengekassen var lige så tom som før, men så tog bestyrelsen sig hårdhændet i nakken, og gik i gang med at planlægge et bal, der skulle skaffe bestyrelsen fuld oprejsning, og medlemmerne fuld kompensation. På grund af diverse forhindringer kunne vi først afholde det i slutningen af skoleåret, nemlig den 9. maj. Orkestret var »Day of May« som spillede fantastisk godt. Da vi skulle lukke kl. 01, var det næsten ikke til at få balløverne ud. Succes'en var hjemme, og pengekassen havde det meget bedre end før.

Det var årets baller, men vi har jo også noget der hedder »kulturelle arrangementer«. Dem har vi kun haft et af, og det havde ikke ret meget med kultur at gøre. Det var en hypnotisør ved navn Mr. Miller. De mange mennesker, der var mødt op, morede sig ret godt.

Alt i alt har det været et uheldigt år for Prytaneion, men vi håber ikke, at medlemmerne helt har mistet interessen for det vi laver.

På bestyrelsens vegne: Jesper Sørensen.

PS. Bestyrelsen ser således ud: Poul Storm, Inge Pedersen, Jesper Sørensen, Niels Korsgård, Knud Molbæk, Lars Pedersen, Annie Storm, Anne Mette Norden-toft, Else Marie Clemmensen, Gunhild Ejsing, Maren-Else Korsgård.

PPS. Næste Prytbal afholdes efter al sandsynlighed den 23. august med super-orkestret »Paddy Doyles«.

FILMKLUBBEN

Der blev i foråret 1974 taget initiativ til at starte en filmklub på skolen med henblik på skoleåret 1974-75. Formålet med denne filmklub er at vise film af en vis kunstnerisk værdi, som normalt ikke er tilgængelige i biograferne.

Den 4/4 vistes den franske film »Skønheden og Udyret«, og den 7/5 vistes en engelsk film fra 1960 »Lørdag Aften – Søndag Morgen«. Der blev for disse film udvist absolut tilfredsstillende interesse, og derfor regner vi bestemt med at klubben fortsættes næste skoleår.

På filmklubbens vegne: Karsten Eskildsen.

ELEVRÅDET

er efter eget ønske trådt tilbage midt i skoleåret, og det er efter flere forhandlinger og afstemninger blevet vedtaget som et forsøg at indføre elevmøde fra næste skoleårs begyndelse.

LÆRERNE

Adjunkt *Karl Ejnar Andersen* (ved skolen fra 1950) tlf. 72 05 76:

Matematik 1a, 2p, 1p. Gymnastik 3ax, 2ax, 1byz, 2PQ, 1pq.

Lektor *Ole Baden-Jensen* (1942) tlf. 74 15 66:

Matematik 3xyF, 1x, 1y.

Lektor *Peter Bancke* (1957) tlf. 72 10 78:

Biologi 3a, 3b, 3xF, 3yzF, 3zN, 2yzN. Geografi 3xyzN, 2yzN.

Adjunkt *Henrik Bolt-Jørgensen*, Thisted:

Oldtidskundskab 1x, 1y, 1z.

Adjunkt *Bodil Skov Elvang*, Thisted, tlf. 92 06 80:

Oldtidskundskab 2a, 2x, 2y.

Adjunkt *Laurits Gregersen* (1973):

Dansk 1b, 1x, 1z.

Adjunkt *Viggo Halse* (1941) tlf. 72 1273:

Biologi 1q. Geografi 2xyzF, 2xN, 1a, 1b, 2p, 2q.

Lektor *Britta Paludan Hansen* (1952) tlf. 72 09 57:

Engelsk 1x, 2q, 1q. Dansk 3b.

Rektor *Knud Hansen* (1952) tlf. 72 10 37:

Fransk 2a.

Lektor *Tage Hansen* (1944) tlf. 72 09 57:

Fysik 3yzF, 1z, 2PQ, 1PQ. Kemi 1z.

Adjunkt *Tove Hansen* (1948) tlf. 72 10 37:

Dansk 3a, 3x, 1p. Religion 3a, 3b, 3x. Gymnastik 1pq.

Lektor *Erling Harsberg* (1941) tlf. 72 08 17:

Latin 2b, 1a, 1b. Oldtidskundskab 2b, 2z, 1a, 1b.

Lektor *Inger Harsberg* (1941) tlf. 72 08 17:

Dansk 3z. Tysk 3a, 2a, 2PQ.

Sognepræst *Erik Hesselager*, tlf. 74 13 10:

Religion 3z, 1p.

Adjunkt *Bent Hjerrild* (1971) tlf. 76 72 25:

Dansk 3y, 1y. Fransk 3x, 3z, 2x, 2y, 1x.

Timelærer *Margrethe Jacobsen*, tlf. 72 05 25:

Fransk 3a, 2b, 2z, 1y, 2PQ. Latin 2a.

Årsvikar *Ane Grethe Hangaard Jensen*, tlf. 72 14 80:

Gymnastik 3ax, 3byz, 2ax, 2byz, 1ax, 1byz, 1pq.

Lektor *Børge Jensen* (1957) tlf. 72 07 41:

Historie 3x, 3y, 3z, 1x, 1p. Tysk 3b, 1a.

Årsvikar *Martha Dørup Jensen*:

Formning 3G, 2a, 2bz, 2x, 2y.

- Pædagogisk leder *Søren Jessen*, tlf. 75 13 00:
 Psykologi 2PQ.
- Lektor *Gunhild Jørgensen* (1943) tlf. 72 03 63:
 Engelsk 3a, 1b, 1PQ.
- Sognepræst *Arnold Kæseler*, tlf. 74 01 21:
 Religion 1q.
- Adjunkt *Jan Juul Larsen* (1969) tlf. 72 23 17:
 Biologi 3xyN, 2xN, 2PQ, 1p.
- Gymnasielærer *Vini Larsen* (1969) tlf. 72 23 17:
 Engelsk 1y, 1z, 1p.
- Adjunkt *Viggo Swane Lund* (1972) tlf. 92 33 31:
 Kemi 2x, 2y, 2z, 1x, 1y, 1PQ. Gymnastik 3byz, 2byz, 1ax. Fritidssport for hele skolen.
- Lektor *Aage Lund* (1947) tlf. 72 07 27:
 Tysk 2b, 1p, 1q. Engelsk 3b, 2p.
- Adjunkt *Per Nielsen* (1973) tlf. 92 38 69:
 Sang 2az, 2b, 1a, 1b, 1x, 1y, 1z, 2PQ, 1p, 1q. Korsang for hele skolen.
- Lærer *Bo Pedersen*, tlf. 74 15 20:
 Formning 2PQ, 1p, 1q.
- Adjunkt *Mogens Pedersen* (1973):
 Dansk 1a, 1q. Tysk 1b.
- Timelærer *Birger Petterson*:
 Engelsk 1a, 2PQ.
- Lektor *Henning Egeø Poulsen* (1943) tlf. 72 12 49:
 Fransk 3b, 3y, 1a, 1z, 2PQ. Dansk 2a.
- Timelærer *Jens Roikjer*, tlf. 93 13 40:
 Dansk 2b, 2x, 2y, 2z, 2p, 2q.
- Studielektor *Christen Stetkær* (1946) tlf. 72 11 81:
 Engelsk 2a, 2b.
- Studielektor *Henning Storm* (1946) tlf. 72 09 60:
 Fysik 3xF, 3xyzN, 2xyzF, 2yzN.
- Lærer *Villy Sørensen*:
 Gymnastik 3byz, 2byz.
- Adjunkt *Henning Rask Thomsen* (1970) tlf. 72 22 47:
 Fysik 2xN, 1x, 1y. Matematik 3zF, 1b, 1q.
- Adjunkt *Karin Thomsen* (1969) tlf. 72 22 47:
 Matematik 2xN, 1z, 2PQ, 1PQ.
- Pastor *Jørgen Thorsen*, tlf. 72 04 42:
 Religion 2b, 2x, 2y, 2z, 3y.
- Adjunkt *Kjeld Thorsen* (1973) tlf. 76 12 14:
 Historie 2a, 2z, 1a, 1b, 1y, 1z, 1q. Religion 2a. Samfundsfag 2PQ, 1p, 1q.

Lektor *Johs. Veistrup*, tlf. 72 11 58:

Historie 3a, 3b, 2b, 2x, 2y, 2p, 2q. Erhvervsvejledning i alle gymnasieklasser.
Adjunkt *Frans Øvre* (1972) tlf. 72 25 67:

Matematik 3xyzN, 2a, 2b, 2xyzF, 2yzN, 2q.

Ved udgangen af skoleåret 1972/73 forlod adjunkt Per Brogaard skolen for at overtage en stilling ved Middelfart Gymnasium, og den 1/9 1973 tog adjunkt R. Bønnerup sin afsked på grund af alder. Skolen retter en varm tak til dem begge for henholdsvis 3 års og en menneskealders indsats på gymnasiet. Vi savner dem både som gode kolleger og dygtige lærere.

Skolen takker også violinisten Anker Buch og pastorerne J. J. Rossel og Fr. Svendsen, der som timelærere indtil juni 1973 har hjulpet skolen i en mangel-situation.

Pr. 1. aug. 1973 ansattes cand. mag. Kjeld Thorsen (historie, idéhistorie) og cand. phil. Per Nielsen (musik) som adjunkter samt cand. mag. Mogens Pedersen (dansk, tysk) og cand. phil. Laurits Gregersen (dansk) som adjunkter på prøve.

Endvidere ansattes stud. mag. Birger Petterson (engelsk) og genansattes Jens Roikjer begge som timelærere for ét år. De forlader nu skolen, og vi takker dem for deres indsats. Endelig overtog pastor A. Kæseler, Flade, en HF-klasse i religion fra 1/8 1973.

Timelærer Ane Grethe Hangaard Jensen (gymnastik) har desværre ønsket at ophøre med sit arbejde ved gymnasiet med udgangen af 1973/74. Vi takker hende for mange års dygtigt arbejde.

Kursus

I skoleåret 1973/74 har 15 af skolens lærere deltaget i ialt 19 kursus af kortere eller længere varighed (efteruddannelse o. l.) inden for 9 fag. Størstedelen afviklet i forlængede week-ender eller ferier.

Lærerkandidater

I 1973/74 har følgende lærerkandidater gennemgået det pædagogiske kursus ved skolen:

cand. scient. Sven Andresen (biologi).

cand. scient. Niels-Ole Søndergaard (biologi).

cand. scient. Steen Hagelund Nørgaard (mat., fys.).

cand. mag. Niels Th. Ross Sørensen (historie).

cand. mag. Inge Toftthøj Nielsen (historie, fransk).

cand. mag. Tom Mortensen (tysk, dansk).

cand. phil. David Nors Hansen (dansk, delt kursus, fortsætter efteråret 1974).

Direktoratet for Gymnasieskolerne

Fagkonsulenterne i gymnastik og idræt lektor Grethe Halkjær og lektor Ib Hemmingsen besøgte skolen den 24/2 1974.

Gæstelærere

Eric Eydoux, licencié-ès-lettres fra universitetet i Caen underviser i fransk 31/8-6/9 (privat arrangeret besøg).

Adjunkterne Sven og Gunvor Fält, Bollnäs, underviser i svensk i forbindelse med udvekslingsarrangement (omtalt under ekskursioner) 22-29/9.

Den tyske rejselektor Klaus Giebe underviser i tysk 1-5/4.

Den franske rejselektor mademoiselle Anne-Marie Blandin underviser i fransk den 30/4-3/5.

ELEVERNE

3 a N

- | | |
|----------------------------------|---------------------------------|
| 1. Kirsten Andersen. | 10. Helle Mikkelsen |
| 2. Pia Christiansen | 11. Knud Molbæk |
| 3. Dorte Egholm | 12. Inge Louise Falk Nielsen |
| 4. Eva Margrethe Hansen | 13. Margit Dalgaard Nielsen |
| 5. Mette Kirstine Tang Jørgensen | 14. Knud Nørgaard |
| 6. Dorrit Kjelstrup | 15. Lissy Glintborg Overgård |
| 7. Annemette Kjær | 16. Birgitte Skov |
| 8. Jytte Korsgård | 17. Karen Margrethe Søndergaard |
| 9. Anna Marie Skovbo Madsen | |

3 b N

- | | |
|-----------------------------------|-------------------------------|
| 1. Aase Kirsten Albrechtsen | 10. Hanne Gadegaard Lauridsen |
| 2. Birthe Alling-Dam | 11. Dorthe Maagaard Mortensen |
| 3. Emun Bang | 12. Birgit Foldager Poulsen |
| 4. Vibeke Bregnballe | 13. Ulla Egeø Poulsen |
| 5. Ida Dal Clemmensen | 14. Kirsten Roslev |
| 6. Kirsten Gravgaard | 15. Karen Søndergaard |
| 7. Bente Søndergaard Jespersen | 16. Morten Winthereik |
| 8. Anna Mary Vangsgård Kristensen | 17. Hans Østergaard |
| 9. Poul Poulsen Krogsgård | |

3 x

- | | |
|---------------------------------|-----------------------------|
| 1. Jens Engelhardt Baden-Jensen | 11. Peder Kristian Pedersen |
| 2. Conni Boll Christensen | 12. Per Schrader |
| 3.*Grethe Christensen | 13. Anni Nør Skovbo |
| 4. Kaj Christensen | 14.*Annie Storm |
| 5.*Kurt Bjerregård Christensen | 15. Jørgen Aalund Søholm |
| 6. Torben Jørgensen | 16. Anne Marie Sørensen |
| 7. Jørgen Korsgaard | 17. Bent Sørensen |
| 8.*Hanne Gørtler Laustsen | 18.*Keld Jensen Toft |
| 9.*Vibeke Schjødt Nielsen | |
| 10. Jørn Lund Pedersen | |

* = biologer.

3 y

- | | |
|----------------------------|-------------------------------|
| 1. Knud Bisgård | 9. Solvejg Hangård Pedersen |
| 2. Jon Fuglsang | 10.*Lisbet Poulsen |
| 3. Niels Kjeldsen | 11. Henning Sandal |
| 4.*Niels Poulsen Korsgaard | 12. Hanne-Marie Sieg Sørensen |
| 5.*Anna Marie Krogh | 13. Vagn Kudsk Thøgersen |
| 6. Niels Jørgen Madsen | 14.*Klavs Torp |
| 7. Anny Kirsten Nielsen | |
| 8. John Pedersen | * = biologer. |

3 z

- | | |
|------------------------------|-------------------------------|
| 1. Elly Færk Andersen | 12.*Hanne Mikkelsen |
| 2.*Ib Søndergaard Andersen | 13. Birgitte Mortensen |
| 3.*Jørgen Bruun | 14. Christian Mølgaard |
| 4. Anne Bukh | 15.*Maren Olesen |
| 5.*Peter Hededam Christensen | 16.*Jytte Bovbjerg Pedersen |
| 6. Gert Madsen Jensen | 17.*Lars Pedersen |
| 7. Leif Kristen Bro Jensen | 18. Jens Martin Skov |
| 8. Karsten Johnsen | 19. Johannes Have Søndergaard |
| 9. Bjarke Kærsgaard | 20.*Arne Kopp Sørensen |
| 10. Claus Astrup Larsen | |
| 11.*Filip Lykke | * = biologer. |

2 a N

- | | |
|--------------------------------|-----------------------------------|
| 1. Anette Lillelund Andersen | 13. Niels Bjerring Mehl |
| 2. Bente Annie Sørine Andersen | 14. Karen Marie Nielsen |
| 3. Henning Erhardsen | 15. Lisbeth Olesen |
| 4. Annie Krog Foldager | 16. Susanne Bolvig Petersen |
| 5. Lone Hansen | 17. Anne Marie Roesch |
| 6. Torsten Rødbroe Hansen | 18. Preben Saugstrup |
| 7. Ellen Bjerre Kibsgaard | 19. Vibeke Franziska von Schwerin |
| 8. Dorthe Djernes Kudsk | 20. Else Marie Sørensen |
| 9. Betty Rothaus Larsen | 21. Lene Bak Sørensen |
| 10. Dorte Lind Larsen | 22. Margrethe Boll Væver |
| 11. Michael Larsen | 23. Karin Nørgaard Østergaard |
| 12. Rita Dam Madsen | |

2 b N

- | | |
|----------------------------------|---------------------------|
| 1. Anne Marie Bech | 13. Jens Peter Jensen |
| 2. Thora Lisbeth Dalgaard | 14. Anette Kirk |
| 3. Jens-Anders Overgaard Djernes | 15. Margit Kristensen |
| 4. Dagmar Stordal Ebbesen | 16. Søren Kyndesen |
| 5. Peter Andreas Enoksen | 17. Elin Aggerholm Larsen |
| 6. Karsten Schmidt Eskildsen | 18. Jytte Møller Nielsen |
| 7. Inger Kathrine Feldthaus | 19. Inge Pedersen |
| 8. Bodil Paludan Hansen | 20. Ingrid Lønne Pedersen |
| 9. Ann Kirstin Nørgaard Heide | 21. Nanna Skov |
| 10. Lisbeth Holst | 22. Ester Bro Søndergaard |
| 11. Inger Nørgård Jacobsen | 23. Lars Søndergaard |
| 12. Else Marie Bovbjerg Jensen | 24. Jesper Dybro Sørensen |

2 x

- | | |
|-----------------------------|--------------------------------------|
| 1.*Thorvald Akselsen | 11. Jens Otto Søndergård Krog |
| 2. Villy Dollerup Bach | 12.*Niels Knud Preisler Larsen |
| 3. Torben Nesager Bjerre | 13.*Claus Erik Moser |
| 4.*Lis Vestergaard Bodilsen | 14.*Lene Bovbjerg Pedersen |
| 5.*Anna Marie Frøsløv | 15.*Knud Kristian Nørgaard Rasmussen |
| 6.*Finn Trørup Hansen | 16.*Signe Ravn |
| 7.*Verner Vangsgård Hansen | 17.*Lars Toft Sørensen |
| 8.*Gurli Veile Jensen | |
| 9. Torben Jensen | * = biologer. |
| 10.*Inge Kirkegaard | |

2 y

- | | |
|------------------------------------|-------------------------------|
| 1.*Thomas Leicht Breinhild | 10. Inge Møller Nørgaard |
| 2.*Karen Riis Jensen | 11. Per Henrik Pedersen |
| 3.*Ruth Elsebeth Jensen | 12.*Tonny Nedergaard Pedersen |
| 4.*Jens Ejner Jørgensen | 13.*Ester Elise Petersen |
| 5. Per Jørgensen | 14. Henning Krog Søndergaard |
| 6.*Karl Egon Østergaard Kristensen | 15.*Henning Beck Sørensen |
| 7.*Niels Henrik Maagaard Mortensen | 16. Arne Thorsen |
| 8. Birgit Søndergård Nielsen | |
| 9. Knud Jens Nielsen | * = biologer. |

2 z

- | | |
|-------------------------------------------|------------------------------|
| 1. Niels Ebbe Dam | 10.*Carl-Aage Morgen |
| 2.*Dorte Hansen | 11. Bent Olesen |
| 3.*Ivan Iversen | 12.*Jens Jørgen Pedersen |
| 4.*Lis Friis Jensen | 13.*Valborg Balling Rusbjerg |
| 5. Paul Erik Jørgensen | 14.*Niels Nørgaard Sandal |
| 6.*Erling Jensen Kristensen | 15. Jens Ove Sørensen |
| 7. Ove Halfdan Adriaan Dahl Kristensen | 16. Niels Thygesen |
| 8. Agner Nørgaard Mark | 17.*Allan Kjær Villesen |
| 9.*Gunhild Molbæk | |

* = biologer.

1 a N

- | | |
|-------------------------|-------------------------------|
| 1. Annemette Bak | 10. Vibeke Skou Pedersen |
| 2. Anna Dorthe Hangaard | 11. Else Marie Riis |
| 3. Per Henriksen | 12. Birgitte Roslev |
| 4. Lilian Mona Høgedal | 13. Anna Lise Gade Steffensen |
| 5. Marianne Riis Jensen | 14. Margrethe Priess Sørensen |
| 6. Jane Toft Kristensen | 15. Ove Aggerholm Sørensen |
| 7. Marrit Ladefoged | 16. Ida Vestergaard |
| 8. Lone Madsen | 17. Bente Aarslev |
| 9. Minna Nielsen | |

1 b N

- | | |
|-----------------------------|---------------------------------|
| 1. Elisabeth Utoft Andersen | 12. Kirstine Knudsen |
| 2. Klaus Rye Andersen | 13. Lisbeth Høring Knudsen |
| 3. Karen Bovbjerg | 14. Annette Korsgård Kristensen |
| 4. Anette Sandholm Boysen | 15. Birtha Krog |
| 5. Lone Poulsen Bro | 16. Erik Maj |
| 6. Ellen Damgard | 17. Hans Åge Højer Nielsen |
| 7. Birte Frøslev | 18. Lone Nielsen |
| 8. Anne Mette Graversen | 19. Lone Nørgaard Nielsen |
| 9. Karen Kristine Hansen | 20. Birthe Spanggaard |
| 10. Agnes Horsager | 21. Anna-Lise Witt |
| 11. Inge Brårup Johansen | |

1 x

- | | |
|-----------------------------|-----------------------------------------|
| 1. Niels Ole Holch Andersen | 4. Anne Margrethe Nedergaard Clausen |
| 2. Peter Lillelund Andersen | 5. Maren Espersen |
| 3. Karen Margrethe Bjerre | |

- | | |
|-------------------------------|-------------------------|
| 6. Jens Kristian Farsinsen | 13. Henning Nørgaard |
| 7. Hans Jørgen Hansen | 14. Preben Emil Plith |
| 8. Jens Holger Helbo Hansen | 15. Elga Skyldal |
| 9. Peder Kjeldgaard | 16. Claus Søndergård |
| 10. Birgit Rolving Kristensen | 17. Frede Søndergaard |
| 11. Gregers Brun Krogh | 18. Erling Wad Sørensen |
| 12. Per Nyvang Mariussen | 19. Else Bukh Tøfting |

1 y

- | | |
|------------------------------------------|--------------------------------|
| 1. Allis Bro | 10. Jon Rubin Larsen |
| 2. Magnus Dam | 11. Henrik Læssøe |
| 3. Hans Fredholm | 12. Jytte Frandsen Møller |
| 4. Karl Iver Grøn | 13. Jane Dorte Pedersen |
| 5. Rigmor Jensine Iversen | 14. Kristian Møller Pedersen |
| 6. Henning Keiding Bjerregaard Jensen | 15. Bente Nør Skovbo |
| 7. Kaj Jensen | 16. Jan Aage Spanggaard |
| 8. Torben Balle Jensen | 17. Lars Moeslund Svendsen |
| 9. Maren-Else Korsgaard | 18. Hans Ole Vangsgård |
| | 19. Bente Margrethe Østergaard |

1 z

- | | |
|---------------------------------|----------------------------|
| 1. Jens Christoffer Akselsen | 10. Hanne Dalgaard Nielsen |
| 2. Annette Vester Boll | 11. Peder Bak Nybye |
| 3. Anna Marie Høyer Christensen | 12. Hugo Nørgaard |
| 4. Henrik Kjeld Dahlgren | 13. Lene Brandhøj Petersen |
| 5. Aase Handberg | 14. Henning Boll Skovbo |
| 6. Kirsten Hansen | 15. Poul Storm |
| 7. Britta Iversen | 16. Claus Søndergaard |
| 8. Ib Klausen | 17. Søren Gjødvad Sørensen |
| 9. Kristen Bak Mikkelsen | 18. Jan Nielsen Thybo |

2 p

- | | |
|----------------------------------|------------------------------|
| 1. Erling Andersen | 11. Bjarne Blaabjerg Knudsen |
| 2. Per Kresten Haaning Andersen | 12. Susanne Edelslund Larsen |
| 3. Karen Margrethe Bak-Mikkelsen | 13. Hans Skov Madsen |
| 4. Helle Lindekilde Bancke | 14. Annelise Nielsen |
| 5. Lillian Helene Clemmensen | 15. Elna Nielsen |
| 6. Knud Hanggaard Dinesen | 16. Gunhild Mosgaard Nielsen |
| 7. Gunhild Ejsing | 17. Lisbeth Spanggaard |
| 8. Gunhild Elisse Hansen | 18. Preben Stallknecht |
| 9. Jens Justesen | 19. Hanne Svenningsen |
| 10. Connie Tenna Kann | 20. Klaus Bukh Svenningsen |

2 q

- | | |
|------------------------------|--------------------------------|
| 1. Inger Bak-Mikkelsen | 12. Kirsten Støvring Madsen |
| 2. Vagn Bak-Mikkelsen | 13. Erik Bogh Nielsen |
| 3. Vibeke Blaabjerg | 14. Grethe Harder Nielsen |
| 4. Søren Skåning Poulsen Bro | 15. Peder Nielsen |
| 5. Bente Buchhave | 16. Ejgil Holmgård Pedersen |
| 6. Lis Bülow | 17. Bodil Riis-Jensen |
| 7. Jørgen Vester Jensen | 18. Kirsten Elisabeth Stilling |
| 8. Troels Georg Klausen | 19. Birthe Bjarndal Sørensen |
| 9. Birgitte Korsgaard | 20. Benny Møller Thomsen |
| 10. Mogens Krog | 21. Per Østergaard |
| 11. Palle Sjørring Lindum | |

1 p

- | | |
|-------------------------------|------------------------------------|
| 1. Poul Nørgaard Andersen | 11. Bodil Korsgaard |
| 2. Hanne Christiansen | 12. Torben Erling Kragh |
| 3. Søren Bylov Dalgård | 13. Klaus Kristiansen |
| 4. Mette Damgaard | 14. Niels Kristiansen |
| 5. Ove Hansen | 15. Anne Mette Nordentoft |
| 6. Inga Marie Harbo | 16. Else Nørgaard |
| 7. Sonja Jacobsen | 17. Else-Marie Pedersen |
| 8. Eva Friis Jensen | 18. Anna Augusta Judithe Semionsen |
| 9. Hedvig Korsgaard Jørgensen | 19. Preben Jensen Thybo |
| 10. Per Toft Kjelstrup | |

1 q

- | | |
|-------------------------------------|--------------------------------|
| 1. Aksel Borggård Andersen | 13. Jens Jørgen Kristiansen |
| 2. Edvard Peter Amby Andersen | 14. Helle Kierulf Larsen |
| 3. Elin Bro | 15. Irene Birger Larsen |
| 4. Inger Dalsgård Christensen | 16. Kirsten Mark |
| 5. Jens Peter Jespersen Christensen | 17. Lis Markussen |
| 6. Else Marie Clemmensen | 18. Anette Dalgård Martinussen |
| 7. Poul Erik Larsen Filtenborg | 19. Elin Margrethe Mikkelsen |
| 8. Jørgen Strand Gosvig | 20. Tove Vilsgård Nielsen |
| 9. Elsebeth Hamburger | 21. Ruth Sloth Petersen |
| 10. Poul Vestergaard Hansen | 22. Jesper Poulsen |
| 11. Hanne Færch Jensen | 23. Annette Lundorf Støvring |
| 12. Kaj Knudsen | |

EKSAMINER I SOMMEREN 1973

Studentereksamen

ns a.

1. *Jens Christian Bakbo.*
2. *Kåre Bang.*
3. *Anna Kathrine Kortbæk Bertelsen, Sindbjerg.*
4. *Birthe Bjerregaard Heide, Erslev.*
5. *Else Marie Brix Hoffmann, Ø. Hvidbjerg.*
6. *Thorkil Jacobsen.*
7. *Lisbeth Sandal Kortegaard, Vejerslev.*
8. *Anna Lisbet Kragh, Solbjerg.*
9. *Anne-Mette Mortensen.*
10. *Petra Sidsel Marie Olesen, Thorup.*
11. *Karen Marie Pedersen, Sundby.*
12. *Karsten Sand, Alsted.*
13. *Birgit Stensgaard, Vejerslev.*
14. *Nanna Bukh Sønningsen, Flade.*
15. *Anna Skovsted Thomsen, Galtrup.*

ns b.

1. *Dorte Lindekilde Bancke.*
2. *Gertrud Marie Scholl Brix, Skarum.*
3. *Carsten Møller Christensen, Glyngøre.*
4. *Palle Jensen.*
5. *Kristen Korsgaard, Erslev.*
6. *Anna Johanne Kristensen, Karby.*
7. *Ellen Krogh, Erslev.*
8. *Kirsten Krogh, Erslev.*
9. *Elly Skoudal Larsen, Glyngøre.*
10. *Walter Steffen Nielsen, Glyngøre.*
11. *Lisbeth Reintoft.*
12. *Johanne Dalgaard Sejersen, Durup.*
13. *Elisabeth Sinning.*
14. *Jane Lissi Tang, Harre.*

m x.

1. *Finn Rolighed Andersen.*
2. *Kirsten Andersen, Hjerk.*
3. *Sonja Rolighed Andersen.*
4. *Birgitte Borg, Glyngøre.*
5. *Leif Bregnballe.*
6. *Birte Christensen, Vium.*
7. *Jørgen Gustav Dahlgren.*
8. *Per Jørgen Riis Dalgård, Roslev.*
9. *Bodil Brunsgård Espersen, Harre.*
10. *Jørgen Morten Hansen, Roslev.*
11. *Kirsten Hauge, Fur.*
12. *Finn Hyldig.*
13. *Keld Hyldig, Ø. Jølby.*
14. *Kristine Hyldig, Tødsø.*
15. *Dorthe Jensen.*
16. *Jan Erik Jensen, Tæbring.*
17. *Mariann Kjeldgaard.*
18. *Viggo Bjerregaard Kristensen.*
19. *Troels Vejl Mejniche, Ø. Jølby.*
20. *Ruth Maaetoft.*
21. *Niels Peter Nørgaard Nielsen.*
22. *Bodil Margrethe Serup Nørgaard, Erslev.*
23. *Mads Poulsen Nørgaard, Solbjerg.*
24. *Tom Pedersen, Ørding.*
25. *Karen Aagaard Poulsen.*
26. *Anette Rossel, Tødsø.*
27. *Jørgen Blaabjerg Søndergaard, Erslev.*

m y.

1. *Jakob Boll, Tøving.*
2. *Ivan Philipsen Dahl, V. Hvidbjerg.*
3. *Jørgen Hald.*
4. *Jon Hammerskov.*
5. *Johannes Overgaard Hansen.*
6. *Anders Horsager, Ø. Assels.*
7. *Jens Peder Støvring Houmøller, Thorup.*
8. *Poul Riis Jensen, Tøving.*
9. *Jørgen Katholm.*
10. *Maria Kibæk, Frøslev.*
11. *Johanne Margrethe Kirk, Frøslev.*
12. *Agnes Cecilie Nielsen Kjælde, V. Assels.*
13. *Inge Toft Kristensen.*
14. *Inger Marie Kristoffersen, Durup.*

15. *Anna Krestine Kudsk*, Møllerup.
16. *Lise Larsen*.
17. *Peter Laurrup*, Hadsund.
18. *Birthe Markussen*, V. Hvidbjerg.
19. *Poul Kristian Markussen*, Karby.
20. *Bodil Nielsen*, Durup.
21. *Bodil Søndergaard Nielsen*, Sindbjerg.
22. *Kjeld Nørgaard*, Legind.
23. *Hans Jensen Thybo*.
24. *Valdemar Torp*, Tøndering.

Realeksamen

a.

1. *Niels Ole Holch Andersen*.
2. *Kirsten Erhardtzen*.
3. *Birgit Rolving Kristensen*.
4. *Hanne Toft Kristensen*.
5. *Jane Toft Kristensen*.
6. *Lars Kristensen*, Tøving.
7. *Pil Kristiansen*, Vils.
8. *Gitte Gadegaard Lauridsen*.
9. *Henning Nørgaard*.
10. *Bente Skjærbæk Pedersen*.
11. *Else Stoffer Pedersen*.
12. *Dorte Poulsen*, Vils.
13. *Erling Wad Sørensen*, Frøslev.
14. *Bente Pedersen Vester*, Blidstrup.

b.

1. *Klaus Rye Andersen*.
2. *Anni Bonde*, Vodstrup.
3. *Anette Sandholm Boysen*.
4. *Jan Christiansen*.
5. *Henrik Kjeld Dahlgren*.
6. *Britta Iversen*, Tæbring.
7. *Inge Marie Astrup Kristensen*.
8. *Lone Nørgaard Nielsen*.
9. *Else-Marie Pedersen*.
10. *Lone Hobolth Rasmussen*.
11. *Kaare Sand*, Alsted.
12. *Henning Boll Skovbo*, Erslev.
13. *Preben Jensen Thybo*.

HF-eksamen

a.

1. *Kirsten Bisgaard*, Skyum.
2. *Harald Børsting*, Dølbyvad, Skive.
3. *Svend Aage Dahlgaard*, Skive.
4. *Karen Margrethe Holm*, Vang Thisted.
5. *Anne Dorthea Klingenberg*, Sperring, Thisted.
6. *Erling Haaning Klingenberg*, Sperring, Thisted.
7. *Holger Mærkedahl Kristensen*, Tilsted, Thisted.
8. *Jens Christian Søltoft Madsen*, Sejerslev.
9. *Knud-Erik Madsen*, Bjergby.
10. *Ulla Søgaard Møller*, Breum.
11. *Kresten Bak Nielsen*, Skive.
12. *Karen Marie Odgaard*, V. Hvidbjerg.
13. *Else Wiben Pedersen*, Erslev.
14. *Hardy Brunsgaard Pedersen*, Lyby.
15. *Jørgen-Ulrich Raunskov*, Thisted.
16. *Preben Larsen Sandal*, Møllerup.
17. *Anders Torben Sevelsted*, Viborg.
18. *Mogens Skov*, Skive.
19. *Lene Sørensen*, Skive.
20. *Niels Kristian Krogsgård Thomsen*, Thisted.
21. *Henning Gerhardt Thøgersen*, Fur.
22. *Elin Vestergaard*, Thisted.

b.

1. *Robert Bjarup*, Lødderup.
2. *Ruth Bjerregaard*, Ø. Assels.
3. *Jørgen Christensen*, Skive.
4. *Niels Christian Haldrup*, Lyby.
5. *Jens Jakob Jacobsen*, Skive.
6. *Vibeke Stampe Jensby*, Thisted.
7. *Kurt Søndergaard Jensen*.
8. *Henning Dalgaard Jeppesen*, Thisted.
9. *Kaja Jørgensen*, Thisted.
10. *Jette Riis Kolding*, Vile.
11. *Anni Stigård Larsen*, Skive.
12. *Conni Mark*, Rakkeby.
13. *Jan Nielsen*, Skive.
14. *Ragnhild Mosgård Nielsen*, Sæby.
15. *Sonja Nielsen*.

16. *Ellen Holmgaard Pedersen*, Sæby.
17. *Emma Rasmussen*, Nees.
18. *Søren Ulrik Rasmussen*, Hanstholm.
19. *Solveig Røikjer*.
20. *Ole Lok Stærkjær*, Thisted.
21. *Flemming Trillingsgaard*, Skive.
22. *Harald Ejvind Zobbe*, Skive.

JUBILARER

Studerter, sommeren 1949:

s.

1. *Hanne Kissmeyer-Nielsen*, f. Bertelsen, Elsdyrvej 2, 8270 Højbjerg.
2. *Lene Höeg*, f. Bertelsen, Orkanger 7300, Norge.
3. *Jacob Christian Boller*. †
4. *Eli Sønningsen*, f. Bukh, Flade, 7900 Nykøbing Mors.
5. *Ulla Dalgas-Madsen*, f. Edrén, Skovbakkevej 5, 2920 Charlottenlund.
6. *Jytte Meyer*, f. Falksen, Trøjborgvej 62, 8200 Århus N.
7. *Gunhild Valeur Krøigaard*, 6053 Ågård.
8. *Karen Lunding*, f. Petersen, Bernstorffsvej 71B, 2900 Hellerup.

m.

1. *Ruth Birgit Gunnarsen*, f. Andersen, Ingolf Allé 24B, 2300 København S.
2. *Martin Bagger*. †
3. *Jørgen Dahm Frederiksen*, Engholmvej 59, Himmelev, 4000 Roskilde.
4. *Rita Neve*, f. Jensen, Kildebo 7, 9800 Hjørring.
5. *Jørgen Johan Leerbø*, Ordrup Højvej 19, 2920 Ordrup.
6. *Mogens Lunding*, Bernstorffsvej 71B, 2900 Hellerup.
7. *Carl Helmer Miltersen Nielsen*, Bjørndrupvej, Tødsø, 7900 Nykøbing Mors.
8. *Margit Klit Andersen*, f. Nielsen, Rugvænget 10, 4330 Hvalsø.
9. *Lissi Andersen*, f. Nørgaard, Rimsøvej 8, 8240 Riisskov.
10. *Knud Moth Pedersen*, Søndergade 14, 8600 Silkeborg.
11. *Margrethe Poulsen Rask*, l'hospital d' Abumombazi, BP 154, Bumba Equateur, Zaire, Afrique.
12. *Søren Hebsgaard Sloth*, Ribevej 39, 6100 Haderslev.
13. *Bent Berger Sørensen*, D 2082 Moorrege Amtstrasse 23, Holstein, Tyskland.
14. *Grethe Søndergaard*, f. Sørensen, Ydervang 14, 3460 Birkerød.
15. *Johanne Sørensen*, I. P. Jacobsensvej 8, 9200 Skalborg.
16. *Inga Vestergård*, Lodsvænget 11, 2791 Dragør.

Realister, sommeren 1949:

1. *Carlo Dahl Andersen*, Gormsvej 18, 6000 Kolding.
2. *Karen Lindboe*, f. Brusgaard, Bekkefaret 11, N-3600 Kongsberg, Norge.
3. *Birthe Marie Rafn Hansen*, f. Christensen, Hans Tausensvej 20, 7800 Skive.

4. *Karen Holm*, f. la Cour, Nygårds Plads 4¹⁴, 2610 Rødovre.
5. *Elin Krogh Horsager*, f. Damgaard, Uglbjerg pr. 6940 Lem.
6. *Lydia S. Andersen*, f. Gade, Lindekrogen 6, 9260 Gistrup.
7. *Else Freund*, f. Graversen, Kirstensvej 3, 8220 Brabrand.
8. *Axel Henning Jensen*, Hvedevænget 9, 7130 Juelsminde.
9. *Harry Kamp Kristensen*, Christiansgade 18, 7870 Roslev.
10. *Erik Rothaus Larsen*, Fyrrevænget 6, 4700 Næstved.
11. *Hans Ulrik Leffers*, Primulavej 33, 6440 Augustenborg.
12. *Alice Kristensen*, f. Lund, Fruevænget 20, 7900 Nykøbing Mors.
13. *Poul Mejlgaard*, Rosenstien 3, 9300 Sæby.
14. *Ida Louise Jensen*, f. Møller, Bakkevej 10, 7870 Roslev.
15. *Ester Irene Madsen*, f. Nielsen, Store Stege 4, Dyrborg, 5600 Fåborg.
16. *Inga Hornbak*, f. Nielsen, Lærkevej 10, 7900 Nykøbing Mors.
17. *Finn Olesen*, Majgårdsparken 42, Andrup, 6700 Esbjerg.
18. *Sven Degn Pedersen*, Åbybæksvej 19, 8230 Åbyhøj.
19. *Bent Rolighed*, Fruens Bøge Allé 31, 5250 Fruens Bøge.
20. *Inger Pedersen*, f. Skjærbæk, Kastanieallé 25, 7900 Nykøbing Mors.
21. *Else Ødegård*, f. Svanborg, Nesvejen, Duken 3133 Norge.
22. *Anna Lise Baden-Jensen*, f. Thomsen, V. Jølby, 7950 Erslev Mors.

LEGATER

Dimittender fra Morsø Gymnasium har mulighed for at søge følgende legater eller lån:

Morsø Jernstøberis jubilæumslegat, der hvert år uddeler et legat på 600 kr.
Gymnasieforeningens studielån.

Legater af Komediekassen (overskud fra årets skolekomedie).

Et legat skænket af byens pengeinstitutter (Morshlands Folkebank, Morsø Bank og Morsø Sparekasse).

I 1973 uddeltes af Gymnasieforeningen ialt 4.500,- kr. af Komediekassen 1.200,- kr. og pengeinstitutterne 1.000 kr.

Ansøgningsblanketter fås på kontoret og afleveres til rektor senest den 20. maj.

GAVER TIL SKOLEN

Fra Landsorganisationen i Danmark har skolen med tak modtaget et eksemplar af festskriftet »Kampens Gang«, som blev udgivet i anledning af Landsorganisationens 75 års jubilæum.

FERIEPLAN

1974

Mandag den 24. juni til fredag den 9. august: Sommerferie.

Mandag den 14. oktober til fredag den 18. oktober: Efterårsferie.

Mandag den 23. december til fredag den 3. januar: Juleferie.

1975

Mandag den 24. marts til tirsdag den 1. april: Påskeferie.

Onsdag den 16. april: Dronningens fødselsdag.

Torsdag den 5. juni: Grundlovsdag.

Mandag den 23. juni til fredag den 8. august: Sommerferie.

Det nye skoleår begynder altså mandag den 12. august 1974.

3G, 2G og 2HF møder kl. 8.

De nye klasser (1G og 1HF) møder kl. 10 til det særlige introduktionsprogram, der fortsætter tirsdag (se side 15).

TRANSLOKATION

Til afslutningen fredag den 21. juni kl. 10 i Nykøbinghallen indbydes forældre og andre, der interesserer sig for skolen og dens virksomhed.

Nykøbing M., maj 1974.

Knud Hansen.

INDHOLDSFORTEGNELSE:

| | |
|--------------------------------------------------------------------------------|----|
| Bykort – Skolens telefoner | 3 |
| Nævn og udvalg | 4 |
| Kort over skolen | 6 |
| Skolen – praktiske oplysninger | 8 |
| Fagenes timetal (gymnasiet) | 10 |
| Fagenes timetal (HF) | 11 |
| Linier, grene og valgfrie fag – HF-uddannelsen | 13 |
| Klassebetegnelser | 14 |
| Introduktionsdage – Studieteknik, uddannelses- og erhvervsvejledning | 15 |
| Forældremøder – Samarbejdsudvalget 1973–74 – Fællestimer og studiekredse | 16 |
| Ekskursioner m. m. – Koncerter og skolekomedie | 17 |
| Sporten – Prytaneion | 18 |
| Filmklubben | 19 |
| Elevrådet | 20 |
| Lærerne m. m. | 21 |
| Eleverne | 25 |
| Eksaminer i sommeren 1973 | 31 |
| Jubilarer | 36 |
| Legater – Gaver til skolen | 37 |
| Ferieplan – Translokation | 38 |

Nykøbing Mors, maj 1974
Georg Nielsens Bogtrykkeri
Forside: Anette H. Flyvbjerg