Danskernes Historie Online
Danske Slægtsforskeres Bibliotek

Dette værk er downloadet fra Danskernes Historie Online

Danskernes Historie Online er Danmarks største digitaliseringsprojekt af litteratur inden for emner som personalhistorie, lokalhistorie og slægtsforskning. Biblioteket hører under den almennyttige forening Danske Slægtsforskere. Vi bevarer vores fælles kulturarv, digitaliserer den og stiller den til rådighed for alle interesserede.

Støt Danskernes Historie Online - Bliv sponsor
Som sponsor i biblioteket opnår du en række fordele. Læs mere om fordele og sponsorat her: https://slaegtsbibliotek.dk/sponsorat

Ophavsret
Biblioteket indeholder værker både med og uden ophavsret. For værker, som er omfattet af ophavsret, må PDF-filen kun benyttes til personligt brug.

Links
Slægtsforskernes Bibliotek: https://slaegtsbibliotek.dk
Danske Slægtsforskere: https://slaegt.dk

D, 4680.

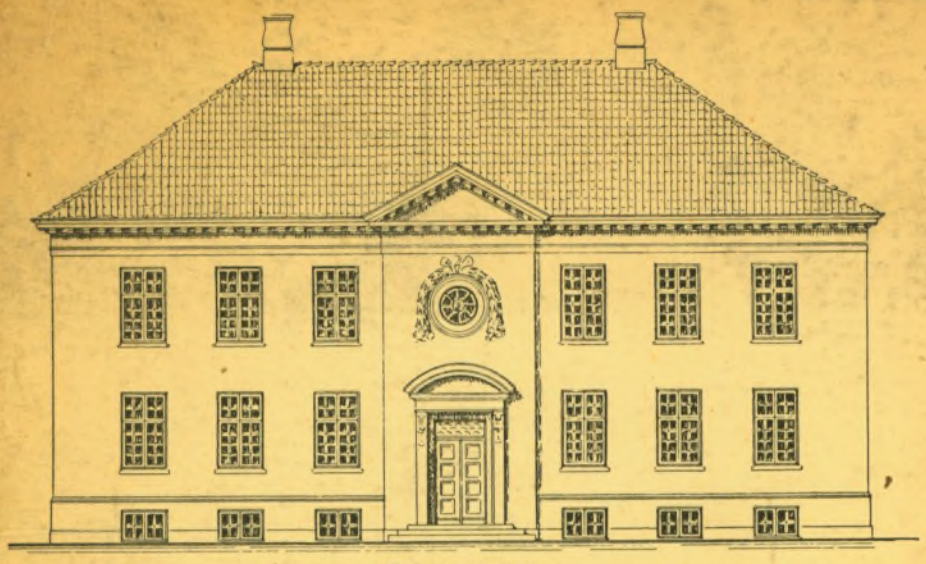

Skolebygningen

INDBYDELSESSKRIFT

TIL

Rungsted Kostskole

(AABNES EFTER SOMMERFERIEN 1900)

E. SKOVGAARD-PETERSEN
CAND. THEOL. & MAG.

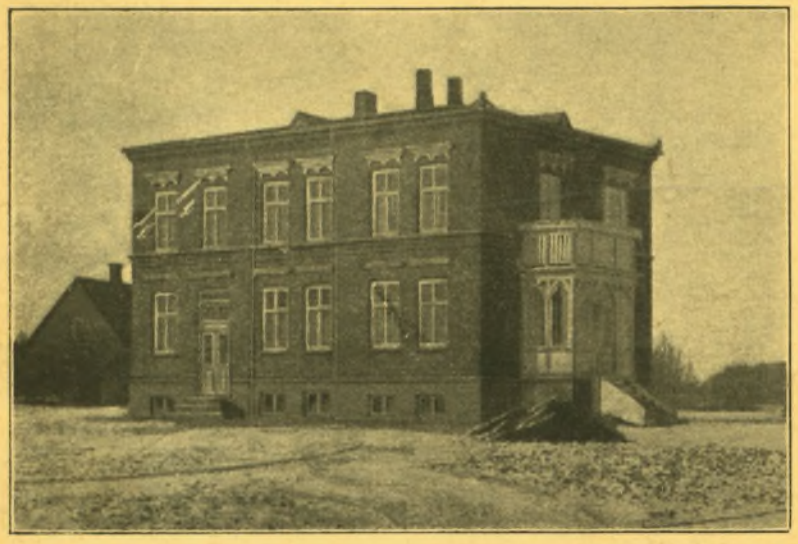

Pensionatsbygningen

BIBL. UNIV. HAVNIENSIS

Rungsted

Kostskole.

RUNGSTED KOSTSKOLE

begynder sin Virksomhed den 21. August 1900 under Ledelse af undertegnede. Den forbereder til Artium og alm. Forberedelseseksamen (Realafgangseksamen) og optager Elever fra 7 Aars Alderen, dels som *skolesøgende Disciple*, dels som *Kostgængere (Pensionærer)*.

SKOLENS PLAN.

Der oprettes straks 4 Forberedelsesklasser (3-6 Forbkl.), 1ste stud. Kl. og 1ste Realkl. (eventuelt ogsaa 2den stud. Kl. og 2den Realkl.). I de 4 Forberedelsesklasser optages baade Drenge og Piger; under Forudsætning af Tilslutning vil der for Pigernes Vedkommende ved Udgangen af Forberedelsesklasserne blive indrettet en særlig Pigeklasse, hvori Undervisningen vil blive ført videre. Kun Drenge kan optages som *Kostgængere*.

Kostgængerne komme til at bo i Skolens Pensionat, i hvis Bygning Bestyrerens Privatbolig findes, og de faste Lærere bo; de ville saaledes være under et omhyggeligt og stadigt Tilsyn, ligesom de ogsaa ville kunne faa den fornødne Vejledning ved deres Lektielæsning. Der vil gøres alt for, at de kunne føle sig under hjemlige Forhold, og i deres Fritid have de Adgang til Bestyrerens private Værelser, hvor de efter endt Læsning komme til at tilbringe Aftenerne med fornøjelig og belærende Adspredelse.

Stor Vægt vil der blive lagt paa, at de om Dagen opholde sig saa meget som muligt i fri Luft; derfor vil Friluftssport komme til at indtage en fremragende Plads i Skolens daglige Liv.

Iøvrigt er Dagen inddelt efter en ganske bestemt Plan:

Kl. $6^1/_2$ Sommer (7 Vinter) staa de større Elever op, de mindre derimod noget senere.

6^{50} (7^{20}) Morgenmad.

7^{20} — 8^{35} Frihed til at bevæge sig i fri Luft og til at læse over paa Lektierne.

8^{45} — 8^{55} Morgensang.

8^{55} — 9^{45} 1ste Skoletime.

9^{45} — 10^{15} Frokost.

10^{15} — 2^{50} Skoletimer. (De mindre Klasser have dog kortere Skoletid.)

3 — 3^{30} Middag.

3^{45} — 5^{15} Friluftssport.

5^{15} — 5^{30} Kaffe.

5^{30} — 7^{30} Lektielæsning.

7^{45} — 8^{15} Aftensmad.

Kostgængerne bo 2 eller 3 paa Værelse sammen; dog vil der ogsaa kunne faas Eneværelse. Lektielæsningen vil for de mindres Vedkommende foregaa i et dertil bestemt Lokale og under behørig Vejledning. — Foruden Ferierne kunne *Kostgængerne* naturligvis tilbringe Søndagene i deres Hjem eller hos Slægtninge; dog kan herom træffes nærmere Aftale.

Af Hensyn ttl de *skolesøgende Disciple* er Tiden for den daglige Skolegang saa vidt muligt indrettet efter Morgen- og Eftermiddagstogenes Ankomst og Afgang ved Rungsted Station. *Skolesøgende Disciple*, der bo i deres Hjem, kunne efter en nærmere fastsat Betaling deltage i Pensionatets Frokost og Middag samt læse Lektier til næste Dag under Skolens Vejledning.

FRILUFTSØVELSER.

Samtidig med at Friluftssport er en forfriskende Adspredelse i Fritiden, anser Skolen den for et Opdragelsesmiddel af betydelig Værdi for de unges legemlige Udvikling og Karakterdannelse; der vil derfor foruden den almindelige Skolegymnastik, som foregaar i det særlige Gymnastikhus, daglig blive øvet Spil som Fodbold, Kricket, Langbold o. lign. Ved disse Øvelser vil der altid være et betryggende Tilsyn til Stede.

I Maanederne Maj—September ville Friluftsspillene optages som supplerende Led i Gymnastikundervisningen.

I Sommertiden have Eleverne Adgang til Søbade.

SKOLEBYGNINGER OG PENSIONAT.

Bygningerne ligge højt og frit, i Nærheden af Hørsholm Skove og Øresund, c. 10 Minutters Gang fra Rungsted Jernbanestation.

Skolebygningen indeholder foruden 12 Klasseværelser en Sangsal, en Foredragssal, et Værelse til Samlingerne, et Lærerværelse og et Kontor. Klasseværelserne, som opvarmes ved Centralvarme, ere lyse og indrettede efter Nutidens Fordringer i Retning af Ventilation o. s. v. Inventariet er nyanskaffet.

Umiddelbart ved Skolebygningen ligger Gymnastikhuset med Øvelsessal (24 × 12 Al.), Omklædningsværelse og Rekvisitrum.

I Pensionatsbygningen ere Elevværelserne beliggende paa 1ste Sal; de ere store og luftige med fri Udsigt til Omegnen og Sundet. Baade i Skole- og Pensionatsbygning er Badeværelse til Afbenyttelse for Skolens Elever.

Det til Skolen hørende Areal er c. 3 Tdr. Land.

SAMLINGER OG UNDERVISNINGSMATERIEL.

Skolen begynder med en naturhistorisk Samling, et Herbarium samt en fysisk Samling. Den er endvidere forsynet med zoologiske og botaniske Vægtavler, geografiske Vægkort og en Række historiske Billeder. Endelig forefindes et Skioptikon (Lysbilledapparat) til Støtte for Undervisningen i Geografi og Historie.

BETALING o. s. v.

For Kostgængere er den aarlige Betaling for alt — Vask undtaget —

i Forberedelsesklasserne:	800	Kr.
- I—III Kl. :	900	»
- IV—VI Kl. :	1000	»

For Elever, til hvem der ønskes Eneværelse, betales 1400 Kr. Betalingen erlægges forud ved hvert Kvartals Begyndelse. Hvis Vask ønskes besørget gennem Skolen, betales herfor 36 Kr. aarlig.

De *Kostgængere*, der optages ved Skoleaarets Begyndelse i August, betale kun for Tiden 15. Aug.—30. Septbr. i Juli Kvartal. De, der udtræde ved Skoleaarets Slutning, betale kun for Juli Maaned i Juli Kvartal. Udmeldelse maa ske med 6 Ugers Varsel.

Ved Optagelse i Skolen medbringe *Kostgængerne* Seng med Tilbehør, 6 Haandklæder, en Pose til smudsigt Tøj, en Kommode eller et mindre Skab, Ske, Gaffel og Servietbaand; disse Ting saavel som alle Beklædningsgenstandene maa være tydeligt mærkede med Navn.

For skolesøgende Disciple er den maanedlige Betaling: 3. Forberedelseskl. 6 Kr., 4. Forbkl. 7 Kr., 5. og 6. Forbkl., 8 Kr., I. Kl. 10 Kr., II. Kl. 12 Kr., III. Kl. 14 Kr., IV. Kl. 61 Kr., V. og VI. Kl. 18 Kr.

Til Brændsel og Inventarium betale de *sk. D.* aarlig 5 Kr., i Indskrivningspenge betale de 4 Kr.

Naar flere Brødre samtidig ere *skolesøgende,* betales der for den ældste fuldt ud, for de øvrige 2 Kr. under den fulde Betaling. Udmeldelse maa ske med 1 Maaneds Varsel.

Indmeldelser modtages daglig i min Bopæl Frederiksgade 19, 1ste Sal, Kbhvn. K.

Træffes bedst fra 3—6.

E. SKOVGAARD-PETERSEN

cand. theol. & mag.

Trykt hos J. Jørgensen & Co. (M. A. Hannover).