



# Danskernes Historie Online

Danske Slægtsforskeres Bibliotek

## Dette værk er downloadet fra Danskernes Historie Online

**Danskernes Historie Online** er Danmarks største digitaliseringsprojekt af litteratur inden for emner som personalhistorie, lokalhistorie og slægtsforskning. Biblioteket hører under den almennyttige forening Danske Slægtsforskere. Vi bevarer vores fælles kulturarv, digitaliserer den og stiller den til rådighed for alle interesserede.

### Støt Danskernes Historie Online - Bliv sponsor

Som sponsor i biblioteket opnår du en række fordele. Læs mere om fordele og sponsorat her: <https://slaegtsbibliotek.dk/sponsorat>

### Ophavsret

Biblioteket indeholder værker både med og uden ophavsret. For værker, som er omfattet af ophavsret, må PDF-filen kun benyttes til personligt brug.

### Links

Slægtsforskeres Bibliotek: <https://slaegtsbibliotek.dk>

Danske Slægtsforskere: <https://slaegt.dk>

*Aalborg  
kommunale  
Skolevæsen.*

---

---



*Poul Paghsgades Skole.*

---

---

*1940-41.*

# BERETNING

om

## Aalborg kommunale Skolevæsen

fra 1. April 1940 til 31. Marts 1941

Ved

*Skoledirektør B. Kristensen*

Wilh. Børnesteens Bogtrykkeri, Aalborg  
1941

Statens pædagogiske Studiesamling  
København

## Oversigt over Skolevæsenets Ledere, Træffetider medv.

Skoledirektør.	Telefon
B. Kristensen, <i>Kontor</i> : Administrationsbygningen. Skoledirektøren træffes som Regel hver Skoledag Kl. 11—12 og 15—16.	5624
Skoledirektørens Kontor: Kontorassistent Frk. L. Jeppesen. Kontoret er aabent hver Dag Kl. 8—17.	5624

### Overlærere.

Chr. Christensen, <i>Danmarksgades Skole</i> , priv. Bopæl, Boulevarden 7, Tlf. 3367.	505
Thora Pedersen, <i>Østermarkens Skole</i> , priv. Bopæl, Teglværksallé 9, Tlf. 3327.	2360
Johs. Christensen, <i>Hobrovejens Skole</i> , priv. Bopæl, Duebrødrevej 25, Tlf. 2524.	2361
R. Bach, <i>Ryesgades Skole</i> , priv. Bopæl, Kastetvej 72, Tlf. 2053.	1908
N. K. Kvist, <i>Poul Paghsgades Skole</i> , priv. Bopæl, Hobrovej 17, Tlf. 3004.	1203
Hartvig Kristensen, <i>Kjellerupsgades Skole</i> , priv. Bopæl, Rantzausgade 47, Tlf. 2280.	1205
Kr. Værnfelt, <i>Rantzausgades Skole</i> , priv. Bopæl, Hasserisgade 30.	2456

Samtlige Overlærere træffes paa Skolens Kontor  
hver Skoledag Kl. 8—9.

### Skolekommissionens Medlemmer.

Fru *Marie Jensen*, Løkkegade 5, Formand, Tlf. 2392.

Overbetjent *V. Worm*, Annebergvej 38, Næstformand,  
Tlf. 6200 (Kontor), 4338 (privat).

Fru *Kirstine Jensen*, Vesterbro 26, Tlf. 5348 (Kontor),  
5195 (privat).

Postbud *P. K. Tøfting*, Annebergvej 20, Tlf. 6652.

Portner *C. Dam Andersen*, Østerbro 30, Tlf. 2694.

Smedemester *Otto Larsen*, Nørregade 23, Tlf. 662.

Politibetjent *A. Nørregaard*, St. Blichersgade 3, Tlf. 6200  
(Kontor), 6726 (privat).

### Tilsynsførende med Religionsundervisningen.

Pastor *Poul Schou* ved Kjellerupsgades Skole.

Stiftsprovst *P. F. Horstmann* ved Rantzausgades og Danmarks-  
gades Skoler.

Pastor *Oscar Poulsen* ved Poul Paghsgades og Ryesgades  
Skoler.

Pastor *William Larsen* ved Østermarkens Skole.

Pastor *Axel Bang* ved Hobrovejens Skole.

### Fælleslærerraadets Formand.

Kommunelærer *J. C. Lynning-Hansen*.

### Lærerraadenes Formænd.

Kjellerupsgades	Skole:	Kommunelærer	<i>Martin Hansen</i> .
Rantzausgades	— :	—	<i>Søren Jensen</i> .
Danmarksgades	— :	—	<i>H. Kreilgaard</i> .
Poul Paghsgades	— :	—	<i>N. P. Rasmussen</i> .
Ryesgades	— :	—	<i>J. C. Pedersen</i> .
Østermarkens	— :	—	<i>Holger Pedersen</i> .
Hobrovejens	— :	Viceinspektør	<i>Magn. Hansen</i> .

# I. Kommunens Skolebygninger.

1. April 1940.

Skoler	Betegnelser	Opført Aar	Bogført Værdi Kr.
1. Kjellerupsgades Kommuneskole . . . . .	Kjell.	1900—01	394,880.77
2. Rantzausgades do. . . . .	Rantz.	} 1878—79	827,554.95
3. Danmarksgades do. . . . .	Danm.		
4. Poul Paghsgades do. . . . .	P. P.	1891—92 <sup>1)</sup>	443,654.08
5. Ryesgades do. . . . .	Ryesg.	1910—11 <sup>2)</sup>	550,043.90
6. Østermarkens do. . . . .	Øst.	1928—29 <sup>3)</sup>	565,150.16
7. Hobrovejens do. . . . .	Hobr.	1930—31	239,158.85
Ialt . . .			3,020,442.71

<sup>1)</sup> Udvidet 1940—41. <sup>2)</sup> Kottage IV: 1917. <sup>3)</sup> Udvidet: 1935—36.

## Oversigt over Skolernes Lokaler <sup>1/4</sup> 1941.

Skole	Alm. Klasselokaler	Særlokaler									Andre Lokaler			
		Sang	Tegning	Naturfag	Geografi	Haandg.	Smaasløjd	Træsløjd	Husg.	Gymnastik	Skolebad	Læsev.	Lærerv.	Kontorer
1. Kjell. . . . .	18	1	1	2	1	1	1	1	0	2	2	0	1	2
2. Rantz. . . . .	16	1	1	1	1	1	1	1	1	2	1	0	1	1
3. Danm. . . . .	15	1	1	2	1	1	0	1	1	2	1	0	1	1
4. P.P. . . . .	28	1	1	2	1	2	1	1	0	2	2	1	1	2
5. Ryesg. . . . .	26	1	1	2	1	1	1	1	1	2	2	0	2	3
6. Øst. . . . .	17	1	1	1	1 <sup>1)</sup>	1	1	1	1	2	1	1	1	2
7. Hobr. . . . .	12	1 <sup>2)</sup>	0	1	1	1	1	1	0	1	1	1	1	1
Ialt . . .	132	7	6	11	7	8	6	6	3	11	9	3	8	12

<sup>1)</sup> Geografi og Naturkundskab. <sup>2)</sup> Sang og Tegning.



## Poul Paghsgades Skole.

Den stærkt voksende Bebyggelse af Kvarteret i den vestlige Bydel gjorde det ønskeligt, at der tilvebragtes nye Undervisningslokaler, og efter Skolekommissionens Indstilling vedtog Byraadet i Mødet den 30. Oktober 1939 at stille et Beløb paa 550.000 Kr. til Raadighed til Opførelse af en Tilbygning til Poul Paghsgades Skole. Dette Beløb blev senere — paa Grund af Prisstigningerne — forhøjet til 675.000 Kr., men heri var saa indbefattet de ved Tilbygningen nødvendiggjorte Forandringer samt en omfattende Istandsættelse af den gamle Skolebygning, nye Toiletbygninger i Forbindelse med Hegnsmure samt Gaardbelægning og endelig Forandringer af Særlokaler i den gamle Hovedbygning Tagetage.

Arbejdet, der blev paabegyndt i Slutningen af 1939, og er udført efter Forslag og Tegninger af Bygningsinspektør Ejnar Poulsen, blev noget forsinket af de to strenge Vintre, men den 1. April 1941 kunde de nye Lokaler dog — som paaregnet — tages i Brug.

Som Led i Udvidelsen er inddraget et Areal paa ca. 1060 m<sup>2</sup>, som laa mellem den gamle Hovedbygning og Valdemarsgade, og som hidtil var benyttet til Have. Det er anvendt dels til Bebyggelse og dels til Udvidelse af Skolegaarden. Et Par store Kastanietræer er bibeholdt for at live op i Gaarden.

De nye Lokaler er indrettet i en vinkelformet Tilbygning med 390 m<sup>2</sup> Grundareal paa Hjørnet af Valdemarsgade og Poul Paghsgade og med Fløje mod begge Gader; Nordgavlen af Fløjen mod Poul Paghsgade støder op imod Sydgavlen af den gamle Hovedbygning, og her er Forbindelse mellem de 2 Bygninger i alle Etager. Nybygningen har Sidekorridorer liggende mod Skolegaarden, mod Nord og mod Øst; alle nye Undervisningslokaler vender saaledes mod Syd eller mod Vest. Medens den gamle Hovedbygning har 3 fulde Etager og udnytter Tagetage med høj Trimpel, er Nybygningen opført med 4 fulde Etager og lavt Tag uden Indretning af Lokaler. Nybygningen har sin egen Indgang fra Skolegaarden gennem et Vindfang ved Sydgavlen, hvor en Jernbetontrappe fører op til Etagerne.

Hver af Nybygningens mellemste Etager, 1. og 2. Sal, rummer 4 Undervisningslokaler samt 2 Rum for Samlinger til Særlokaler, hvoraf det ene ligger i det ifølge Bygningslovens Bestemmelser skraat afskaarne Hjørne mellem de to Gader. De to andre Etager, Stueetagen og 3. Sal har et Undervisningslokale mindre, idet den nordligste Del af Fløjen mod Valdemarsgade af Hensyn til Sammenbygningen med den gamle Hovedbygning er i kun 3 Etager, medens der i denne Del af Stueetagen er indrettet Lærerværelse med dertil hørende Garderobe og Toiletter.

Tilbygningen indeholder saaledes 14 Undervisningslokaler, hvoraf 8 er almindelige Klasselokaler, medens der er 6 Særlokaler. Den ved Tilbygningen opnaede Forøgelse af Antallet af Undervisningslokaler er dog noget mindre end Antallet af nye Lokaler, idet der er foretaget Forandringer i den gamle Hovedbygning Tagetage, hvorefter der i Stedet for de tidligere 5 Særlokaler her med utilfredsstillende Lys- og Ventilationsforhold nu kun er 2 gode Haandgerningslokaler; samtidig er afhjulpet Mangler ved Tagkonstruktionen, som tidligere foraarsagede stadige Utætheder i Taget. I Stueetagen er et Særlokale af utilstrækkelig Størrelse inddraget til Kontor for Viceinspektøren og til Rum for Undervisningsmateriale.

Den reelle Forøgelse af Antallet af Undervisningslokaler udgør 8 almindelige Klasselokaler og 2 Særlokaler. Og Skolen indeholder efter Udvidelsen 28 almindelige Klasselokaler, 10 Særlokaler, 2 Gymnastiksale med hver sit Omklædningsrum og Baderum, 1 Kontor for Overlæreren med et Forværelse, 1 Kontor for Viceinspektøren med et tilstødende Rum for Undervisningsmateriale, 1 Lærerværelse med Garderobe, Thekøkken og Toiletter, 1 Arkiv samt 6 Rum for Samlinger eller Materialer til Særlokalerne.

Lokalerne er fordelt saaledes:

*1 Stueetagen:*

7 alm. Klasselokaler, 4 i den gl. Bygning, 3 i Nybygningen, (L. 8,00 m, B. 6,10 m, H. 3,70 m); Sanglokale, i den gl. Bygning (L. 8,00 m, B. 6,10 m, H. 3,70 m); Kontorer for Overlærer og Viceinspektør samt Forværelse og Rum for Undervisningsmateriale, alt i den gl. Bygning, og Lærerværelse og Toiletter, i den nye Bygning.



værelse med Garderobe, Thekøkken og Toiletter, som ligger dels i den gl. Bygning og dels i Nybygningen.

*Paa 1. Sal:*

11 alm. Klasselokaler, 8 i den gl. Bygning og 3 i Nybygningen; Læsestue i Nybygningen (L. 9,00 m, B. 8,14 m, H. 3,70 m); til det ene alm. Klasselokale, der benyttes til Maskinskrivning, samt til Læsestuen hører tilstødende Rum til Magasin eller Samling.

*Paa 2. Sal:*

10 alm. Klasselokaler, 8 i den gl. Bygning og 2 i Nybygningen; Smaasløjd (L. 8,30 m, B. 6,20 m, H. 3,70 m) med tilstødende Rum for Materiale og færdige Arbejder samt Tegelokale (L. 9,08 m, B. 8,14 m, H. 3,70 m) med tilstødende Rum for Modeller; begge Særlokaler ligger i Nybygningen.

*3. Sal:*

2 Haandgerningslokaler i den gl. Bygning (L. 11,50 m, B. 7,00 m, H. 3,10 m) og 3 Særlokaler i Nybygningen, nemlig Geografilokale (L. 8,00 m, B. 6,20 m, H. 3,70 m), Fysiklokale (L. 8,00 m, B. 6,20 m, H. 3,70 m) med tilstødende Rum for Samling samt Lokale for Naturhistorie (L. 8,30 m, B. 6,20 m, H. 3,70 m) med tilstødende Rum for Samling.

I Gymnastiksalsbygningen findes Sløjdlokale (L. 11,40 m, B. 8,00 m, H. 2,40 og 5,40 m) med tilstødende Rum for Materialer, Modeller og færdige Arbejder; her er der, ligesom ved Haandgerningslokalerne i den gamle Hovedbygning Tagetage, tilvejebragt bedre Lys- og Ventilationsforhold.

Nye Toiletter for Børnene er indrettede i to lave Nybygninger, der kan opvarmes saa meget ved Centralvarmeanlægget, at der har kunnet installeres almindelige Vandklosetter (W. C.); i hver af Bygningerne er installeret et passende Antal Haandvaske-Kummer.

Centralvarmeanlægget er ombygget, saaledes at der nu kun er et Fyrrum for hele Skolen, medens tidligere Hovedbygningen og Gymnastiksalsbygningen havde hver sit selvstændige Anlæg, henholdsvis Varmtvandsopvarmning og Damp.

Kedelanlægget er installeret i den gamle Hovedbygning's Kælder, hvorfra der under Skolegaarden fører en Rørkanal til Gymnastiksalsbygningen. Herved er bl. a. opnaaet, at der har kunnet nedbrydes en for Skolegaardens Form generende Udbygning — beliggende ved Gymnastiksalsbygningen — som rummede dennes tidligere Kedelanlæg og Brændselsrum.

Foruden forannævnte Forandringer og Forbedringer i den gamle Hovedbygning's Tagetage og Stueetage er Bygningen i dens Helhed gennemrestaureret. Der er saaledes foretaget Fornyelse af Gulvene i alle Lokalerne, idet der i Stedet for de gamle Gulvbrædder, som efter næsten 50 Aars Brug var stærkt slidte og lappede, er lagt Linoleum. Da Etageadskillelserne er betonstøbte Kapper mellem Jernbjælker, er Linoleumsbelægningen foretaget paa den Maade, at der er støbt Ud-lignings- og Afretningsslag af Beton til den Højde, som var nødvendig for at Linoleummet kunde komme til at ligge i samme Højde som de gamle Gulvbrædder. Linoleummet er klæbet til Betonunderlaget med Goudron (varmt-flydende Asfalt).

I begge Trappegangene med tilstødende Garderobepladser er Undervæggene beklædte med glasserede Fliser.

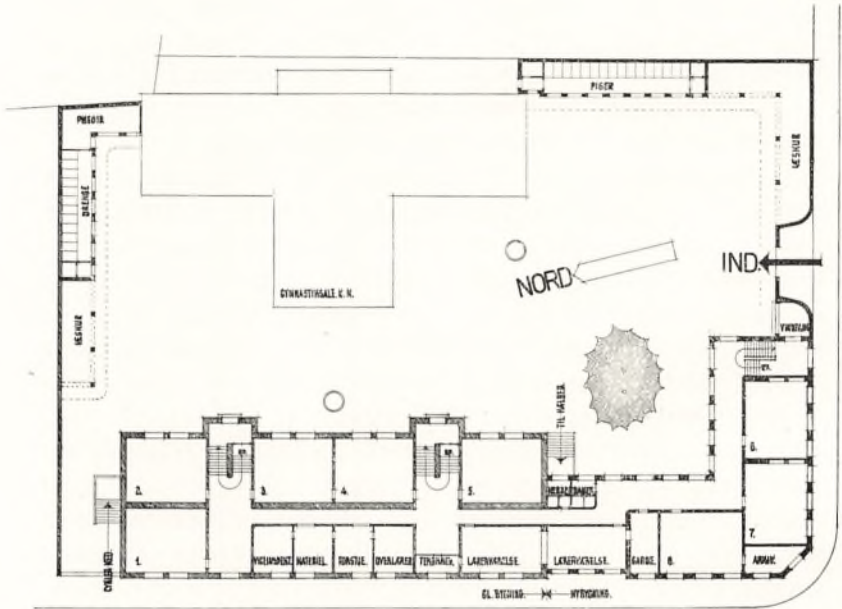

STUEPLAN.

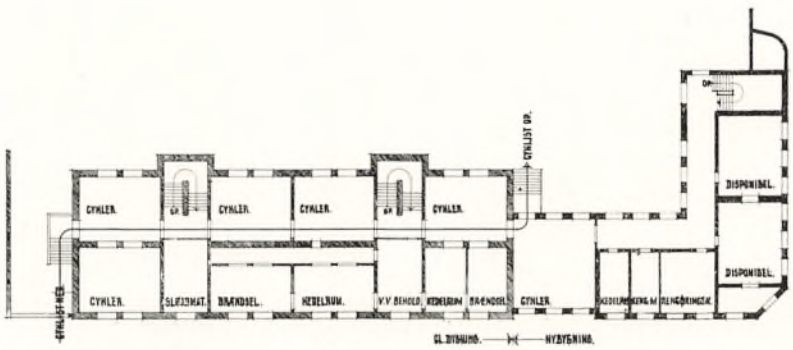

KÆLDERPLAN.

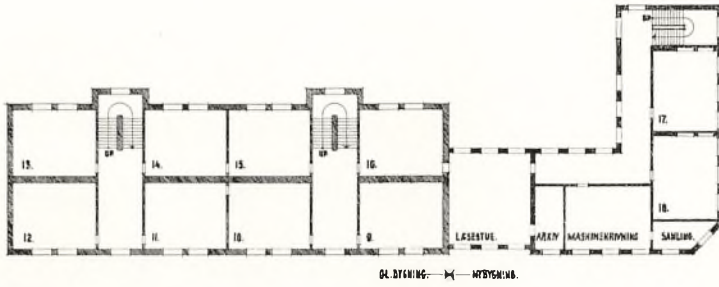

1'SAL.

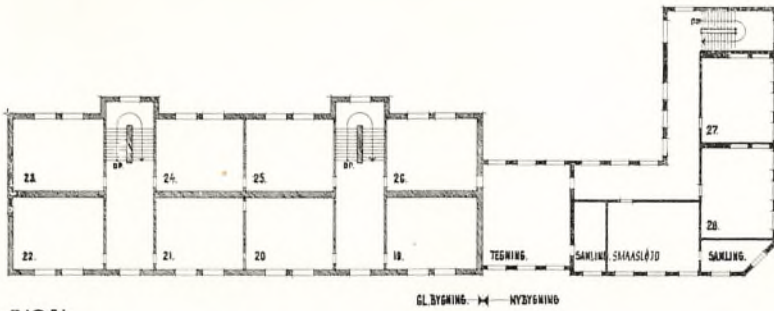

2'SAL.

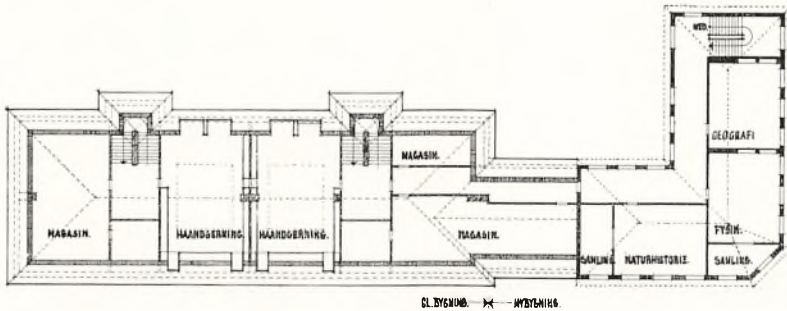

3'SAL.

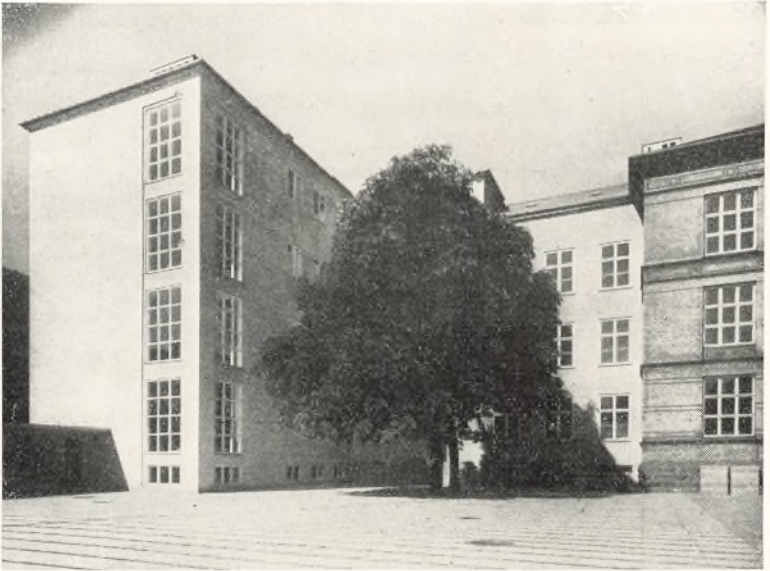

*Tilbygningen set fra Skolegaarden.*



*Tilbygningen set fra Valdemarsgade*





*Læsestuen.*

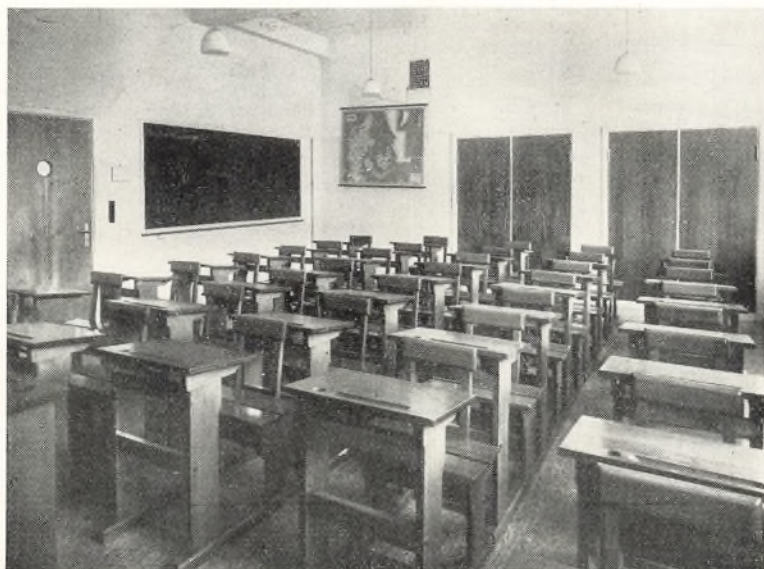

*Et Klasselokale.*



*Naturfaglokale.*



*Lærerværelset.*

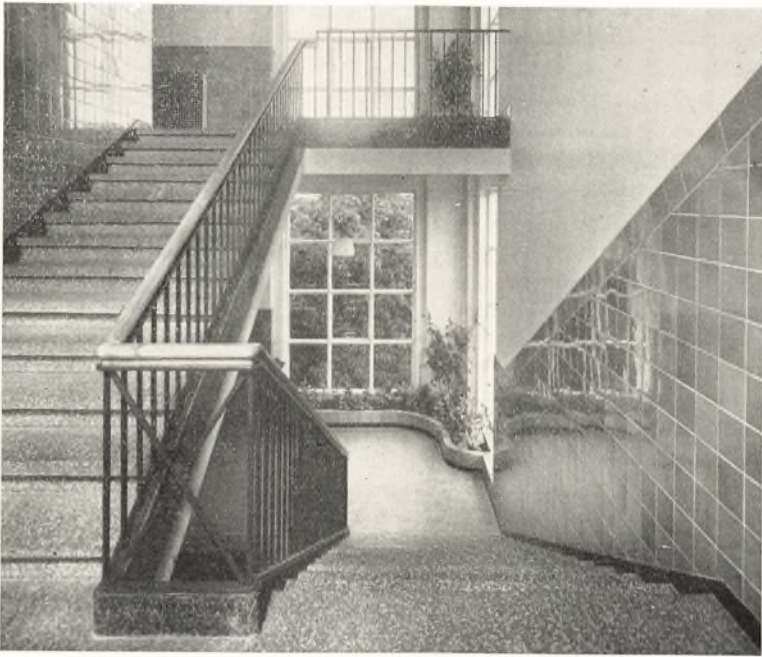

*Gangparti.*

Foruden de almindelige Vedligeholdelsesarbejder ved Kommunens Skolebygninger blev der i Danmarksgades Skole indrettet et nyt Sanglokale. Det nye Inventar er udført af lyse Træsarter, der er ferniseret, saa Træet staar i naturlige Farver. — Desuden blev Lokalet monteret med et Kammerpiano af kgl. Hof-Pianofabrik. Hornung & Møllers Fabrikat.





## II. Undervisningen og Elevtallet.

*Aalborg Kommuneskole* falder i 2 Hovedafdelinger:

A. *Grundskolen*, som bestaar af 5 fortløbende Klasser, og

B. *Hovedskolen*, som deles i:

- a. den almindelige Afdeling, der har 2, eventuelt 3 fortløbende Klasser, og
- b. Mellem- og Realskolen, der bestaar af:
  1. Mellemskolen, som har 4 fortløbende Klasser, samt
  2. Realklassen, som er etaarig.

Samtlige Afdelinger har saa mange Parallelklasser, som Børnetallet kræver, og Klasserne har Heldagsundervisning, som Regel med Skoletiden fordelt paa begge Halvdage.

Undervisningen er fælles for Drengene og Piger paa alle Skolens Klassetrin.

I Henhold til Lov om Folkeskolen af 18. Maj 1937 er følgende Bestemmelser angaaende Indskrivning og Udskrivning af Skolen traadt i Kraft fra 1. April 1938:

Skoleaaret begynder hvert Aars 1. April.

Undervisningspligten indtræder ved Skoleaarets Begyndelse for de Børn, der paa dette Tidspunkt er fyldt 7 Aar, dog at Børn, der ved Skoleaarets Begyndelse er fyldt 6 Aar, skal optages i Skolen paa Begæring af den for Barnets Skolegang ansvarlige.

Undervisningspligten ophører med Udgangen af et Skoleaar for de Børn, der paa dette Tidspunkt er fyldt 14 Aar.

Børn, der er født i Skoleaarets 3 første Maaneder, stilles med Hensyn til Undervisningspligtens Indtræden og Ophør, som om de var født før Skoleaarets Begyndelse.

Børn, der er ud over den undervisningspligtige Alder, men som har begyndt Undervisningen i Mellemskolens 4.

Klasse, kan kun med Skolekommissionens Samtykke udskrives af Skolen før denne Undervisnings Afslutning.

Antallet af skolesøgende Børn i Aalborg Købstad var 7498 den 31. December 1940. Heraf blev 80,1 % undervist i Kommuneskolen. Af samtlige undervisningspligtige Børn, hjemmehørende i Aalborg, ialt 5448, søgte 92,3 % Kommuneskolen, 1,7 % Katedralskolen, 5,1 % de eksamensberettigede og 0,8 % de ikke-eksamensberettigede Privatskoler. 0,1 % undervistes i Hjemmet eller var uden Undervisning paa Grund af vedvarende Sygdom, Aandssvaghed eller lignende.

Skoleaaret har i høj Grad været præget af de ekstraordinære Forhold. Den 22. April lukkedes samtlige Skoler paa Grund af Luftværnstillstand, men Undervisningen genoptoges efter faa Dages Forløb. Da Rantzausgades Skole var taget i Brug til andet Formaal, blev Eleverne fra denne Skole henvist til Skolegang paa Kjellerupsgades Skole, og denne Ordning varede til efter Sommerferien.

Skolernes Gymnastiksale blev dels indrettede til Sanitetsstationer og dels taget i Brug til andet Formaal. Al Gymnastikundervisning blev derfor suspenderet, og Gymnastiktimerne er anvendt til Undervisning i almindelige Skolefag.

Fra 1. November ændredes Skolernes Mødetid til Kl. 9, Timerne blev erstattet med Lektioner paa 40 Min., og Skolegangen sluttede Kl. 4. Denne Ordning varede til 17. Februar.

For at indvinde nogle Skoledage blev følgende Ferie- og Fridage paa Ferieudvalgets Forslag inddraget til Undervisningen: Skuddagen, 16. April, 15. Maj (sidste Dag i Pinseferien) samt 16. og 17. Oktober (to sidste Dage i Oktoberferien).

Til Realeksamen i Marts 1941 indstillede Danmarks-gades Skole 75 Elever (35 Dr. og 40 Pg.), der alle bestod med følgende Resultat:

**R. a.**

- |                           |             |
|---------------------------|-------------|
| 1. Kitty Bøstrup .....    | ug ÷ (7,56) |
| 2. Kitty Grankvist .....  | mg × (7,18) |
| 3. Kirsten Grønlund ..... | mg × (7,41) |



4. Ove Hildebrand	mg × (7,23)
5. Erik Jensen	mg ÷ (6,34)
6. Knud Knudsen	mg (7,09)
7. Poul Larsen	mg (7,13)
8. Grethe Lassen	mg ÷ (6,00)
9. Mary Laursen	mg (7,11)
10. Bodil Madsen	mg (7,14)
11. Ellen Meldgaard	ug ÷ (7,68)
12. Knud Mouritzen	mg × (7,36)
13. Ellen Margr. Møller	g × (5,92)
14. Henning Møller	mg × (7,46)
15. Knud Møller	mg × (7,27)
16. Grethe Nielsen	mg × (7,47)
17. Esther Pedersen	ug ÷ (7,68)
18. Poul Pedersen	mg (6,69)
19. Elly Poulsen	mg ÷ (6,43)
20. Erik Rasmussen	mg ÷ (6,66)
21. Betty Sørensen	mg × (7,49)
22. Else Thomsen	mg (6,80)

**R. b.**

1. Frank Bøgeby	ug ÷ (7,51)
2. Ruth Christensen	mg ÷ (6,52)
3. Henning Christiansen	mg ÷ (6,12)
4. Inge Glud	g × (5,91)
5. Poul Hansen	mg × (7,27)
6. Tage Hornemann	g × (5,93)
7. Bent Ingvar Jensen	mg ÷ (6,35)
8. Gunnar Jensen	mg × (7,28)
9. Tove Jensen	mg ÷ (6,40)
10. Henny Jøns	mg × (7,29)
11. Erik Krebs	mg ÷ (6,19)
12. Karen Lisbeth Larsen	mg ÷ (6,09)
13. Ole Mathiesen	mg ÷ (6,42)
14. Axel Nielsen	mg (6,72)
15. Egon Nielsen	mg ÷ (6,53)
16. Erna Nielsen	mg (6,76)
17. Hans Jørgen Nielsen	mg × (7,49)
18. Jørgen F. Nielsen	mg (7,11)
19. Anne Lise Pedersen	mg (6,99)
20. Ruth Poulsen	mg (6,89)
21. Kristian Skov	mg × (7,23)
22. Rita Sølvdal	mg (7,06)
23. Bitten Sørensen	mg (6,71)
24. Conny Thorup	g × (5,80)
25. Gerda Vibe	mg (7,14)
26. Hans Peter Villadsen	mg (7,02)

**R. c.**

1. Elisabeth Andersen	ug ÷ (7,53)
2. Kirsten Andersen	mg × (7,46)
3. Valentin Andreassen	mg ÷ (6,58)
4. Ellinor Christensen	mg (7,07)
5. Else Christensen	mg (7,10)
6. Lejf Egtman	ug ÷ (7,65)
7. Max Friis Nielsen	ug ÷ (7,69)
8. Edith Haggren	mg × (7,17)
9. Valborg Handskemager	mg × (7,18)
10. Bernice Hansen	mg ÷ (6,59)
11. Niels Peter Holm	mg (6,81)
12. Gudrun Jensen	mg ÷ (6,02)
13. Jørgen Jensen	mg (6,80)
14. Karl Erik Jensen	mg (6,95)
15. Olly Jensen	mg (7,05)
16. Poul Jensen	mg (7,05)
17. Emil Jeppesen	mg ÷ (6,43)
18. Johannes Larsen	mg (6,70)
19. Anna Nielsen	mg (7,16)
20. Ruth Nielsen	mg (6,76)
21. Gerda B. Olsen	ug ÷ (7,53)
22. Grete Pedersen	mg ÷ (6,19)
23. Yda Poulsen	mg (6,79)
24. Anders Rasmussen	g × (5,64)
25. Poula Schmidt	mg (7,06)
26. Thorvald Sørensen	mg ÷ (6,28)
27. Erik Thomsen	mg ÷ (6,64)

Ryesgades Skole indstillede 53 Elever (22 Dr. og 31 Pg.), der alle bestod med følgende Resultat:

**R. a.**

1. Karla Andersen	g × (5,65)
2. Svend Andersen	mg (7,11)
3. Ole Bech	mg × (7,23)
4. Aage W. Buus	mg × (7,26)
5. Gudrun Christensen	mg ÷ (6,01)
6. Hardy Christensen	mg (6,90)
7. Karen Kønig Christensen	mg ÷ (6,25)
8. Orla Fischer	mg ÷ (6,62)
9. Grethe Gildsig	mg (6,67)
10. Heelmer Hansen	mg ÷ (6,65)
11. Lilly Jacobsen	mg × (7,19)
12. Per Jacobsen	mg ÷ (6,14)
13. Grethe Jensen	mg (6,99)

14. Rita Laursen	mg×	(7,42)
15. Ebba Madsen	mg÷	(6,46)
16. Poul Mathiasen	mg	(7,12)
17. Emil Nielsen	mg	(7,14)
18. Inger Marg. Nielsen	mg	(6,79)
19. Jørgen Pedersen	mg×	(7,35)
20. Gerda Bjørn Pedersen	g×	(5,83)
21. Grethe Poulsen	mg÷	(6,02)
22. Karen Svendsen	mg÷	(6,09)
23. Egon N. Thomsen	mg×	(7,21)
24. Elianor Thomsen	mg÷	(6,51)
25. Frank Thomsen	mg÷	(6,10)

**R. b.**

1. Doris Agerbak	mg	(6,69)
2. Arne Andersen	mg	(6,98)
3. Knud Christensen	mg	(7,13)
4. Knud Elstrøm	g×	(5,36)
5. Eva Frøbert	mg	(7,05)
6. Mogens Hansen	mg÷	(6,10)
7. Yrsa Holtegaard	mg	(6,69)
8. Nina Houman	mg	(6,99)
9. Inger Højer	mg÷	(6,62)
10. Kaj Iversen	mg	(7,12)
11. Kaja Jacobsen	mg÷	(6,57)
12. Karen Jensen-Aous	ug÷	(7,54)
13. Kaj Allan Jensen	mg×	(7,20)
14. Betty Jensen	mg	(7,09)
15. Gudrun Jensen	mg÷	(6,29)
16. Henning Jensen	mg	(6,85)
17. Erik Kristensen	mg	(6,73)
18. Inger Larsen	mg	(6,97)
19. Alice Lindholm	g×	(5,86)
20. Frank Pedersen	g×	(5,68)
21. Lilli Pedersen	g×	(5,89)
22. Lilli Frida Pedersen	mg	(6,97)
23. Karna Petersen	mg÷	(6,35)
24. Else Poulsen	mg÷	(6,66)
25. Elisa Rasmussen	mg×	(7,34)
26. Sonja Simonsen	mg÷	(6,23)
27. Knud Svendsen	mg×	(7,47)
28. Annelise Thorsen	mg	(7,05)

Mellemskoleeksamen blev i Marts 1941 bestaaet af 213 Elever, nemlig:

Ved Danmarksgades Skole af ...	48 Dr.,	79 Pg.
- Ryesgades	- - - 35 -	51 -
		Ialt ... 83 Dr., 130 Pg.

henholdsvis 75 og 90 % af de i 1937 optagne 111 Drengene og 145 Piger.

Statens Tilskud til Mellem- og Realskolen har efter de i Min. Cirk. af  $\frac{3}{2}$  1927 § 3 fastsatte Regler været ialt 14,313 Kr.

**Sløjd.** I Folkeskolens 1. til 3. Klasser undervises i Smaasløjd 2 Timer ugentlig pr. Klasse. Undervisningen er fælles for Drengene og Piger i 1. Klasserne; i de øvrige Klasser deltager kun Drengene. Fra Folkeskolens 4. Klasse trin samt i Mellemskolen og Efterskolen undervises Drengene i Træsløjd. Vedligeholdelse af Værktøj besørgeres af Sløjd læreren, der herfor oppebærer et Honorar, beregnet efter Ekstratimebetaling for et ugentlig Timetal, svarende til  $\frac{1}{6}$  af Undervisningstimerne i Faget ved paagældende Skole.

**Husgerning.** Heri deltager Pigerne i Folkeskolens 6. til 8. Klasser, Mellemskolens 4. Klasser og Efterskolen.

Pigerne fra Poul Paghsgades og Ryesgades Skoler undervises i Skolekøkkenet i Ryesgades Skole. Pigerne fra Hobrovejens, Rantzausgades og Danmarksgades Skoler i Skolekøkkenet i Danmarksgades Skole og Pigerne fra Kjellerupsgades og Østermarkens Skoler i sidstnævnte Skoles Skolekøkken.

Læreri i Husgerning faar for Tilrettelægning af Undervisningen, Indkøb af Varer m. m. uden Afkortning i Lønnen Nedsættelse i Timetallet, saaledes at 5 Timer i Husgerning regnes lig med 6 Timer i Skolens almindelige Fag.

**Skolehaven.** Undervisningen omfatter Drengene i Folkeskolens 5. til 7. Klasser, medens Mellemskolen ikke har Skolehaveundervisning. Der er tillagt hver Klasse 1 Time ugentlig hele Aaret, og Undervisningen ordnes saaledes, at Lærerne i Sommertiden efter Vejrforhold og Lejlighed anvender det nødvendige Antal Timer i Skolehaven. I den Tid af Aaret, da der ikke arbejdes i Haven, benyttes Timerne til Naturhistorie, Sløjd eller andre Fag, der er tillagt vedkommende Lærer.

Foruden de planmæssige Timer har Børnene et Par Aftener ugentlig eller om Søndagen Adgang til Haverne. Læreren er da til Stede, og i Sommerferien har der været bevilget 1 ugentlig Time til Tilsyn med hver af Skolehaverne.

**Badning** foretages normalt i Skolebadeanstalterne i den Tid, da der fyres paa Skolerne, men paa Grund af de ekstraordinære Brændselsforhold har Skolebadningen desværre været suspenderet i det svundne Aar. I Sommertiden foregaar Badning i Forbindelse med Svømmeundervisning paa Kommunens offentlige Fjordbadeanstalter. Gymnastiktimerne benyttes da delvis til Badning, Svømmeundervisning, Boldspil og ordnede Lege.

**Skolebespisning** sker siden Januar 1916 ved Kommunens Foranstaltning paa Folkekøkkenet. Alle Børn i Kommuneskolerne kan efter Ansøgning deltage. Bepisningen foregaar i Tiden 1. November til 31. Marts, og Børnene faar en Ret Mad daglig. Kommunen modtager Refusion fra Staten i H. t. den Fordeling, der foretages mellem Kommunerne efter Loven om offentlig Forsorg § 288. I Aaret 1939—40 deltog af Skolernes 5996 Elever 381 i Bepisningen gennemsnitlig pr. Dag. Udgiften androg 19.518,20 Kr., hvori Staten deltog med 1.909 Kr. Udgiften pr. Barn var 51,23 Kr. aarlig eller ca. 42 Øre pr. Portion daglig.

**Skolebesøg.** Vejledning af fremmede Skoler under Skolebesøg i Aalborg varetoget af Turistbureauet, der efter Anmodning fra Skolerne, helst 8 Dage forud, gratis tilrettelægger saadanne Besøg og stiller gratis Fører til Raadighed.



### Børne- og Klassetallet 1940 og 1941.

Skole	1. April 1940				1. April 1941			
	Dreng	Piger	Ialt		Dreng	Piger	Ialt	
			Elev	Klasser			Elev	Klasser
1. Kjell. ....	420	414	834	26	418	384	802	26
2. Rantz. ....	441	419	860	27	390	393	783	26
3. Danm. ....	315	331	646	23	301	337	638	24
4. P. P. ....	473	529	1002	32	505	549	1054	34
5. Ryesg. ....	617	666	1283	40	624	613	1237	40
6. Øst. ....	391	418	809	26	410	393	803	26
7. Hobrov. { Aalborg Komm. ....	209	186	395	} 19	248	228	476	17
{ Hasseris — ....	82	95	177					
Ialt. ....	2948	3058	6006	193	2896	2897	5793	193

**Børnetallets Fordeling paa de forskellige Klassetrin.**  
*a. Folkeskolen.*

Skole	1. April 1940									31. Marts 1941									
	1.	2.	3.	4.	5.	6.	7.	8.	Ialt	1.	2.	3.	4.	5.	6.	7.	8.	Ialt	
Kjell. ....	124	134	133	128	121	114	80	0	834	126	128	135	130	126	114	83	0	842	
Rantz. ....	130	134	123	135	165	85	61	27	860	126	132	121	141	167	83	60	28	858	
P. P. ....	170	155	152	169	171	92	93	0	1002	173	165	162	174	167	96	92	0	1029	
Ryesg. ....	132	129	134	147	154	104	77	0	877	136	130	130	146	154	104	76	0	876	
Øst. ....	127	133	131	137	121	85	51	24	809	128	128	137	135	120	87	51	23	809	
Hobr. {	Aalb. . . . .	59	52	60	44	55	36	22	23	351	69	49	64	41	54	37	24	22	360
	Hass. . . . .	24	18	28	26	32	16	13	3	160	25	20	27	24	28	19	11	2	156
Ialt . . .	766	755	761	786	819	532	397	77	4893	783	752	776	791	816	540	397	75	4930	

*b. Mellemskolen og Realklassen.*

Skole	1. April 1940							31. Marts 1941					
	1.	2.	3.	4.	Real-kl.	Ialt	1.	2.	3.	4.	Real-kl.	Ialt	
Danm. ....	124	139	161	129	93	646	126	137	161	127	75	626	
Ryesg. ....	83	97	78	90	58	406	81	99	85	86	53	404	
Hobrov. ....	31	30	0	0	0	61	30	29	0	0	0	59	
Ialt . . .	238	266	239	219	151	1113	237	265	246	213	128	1089	

## Klassetallets Fordeling paa de forskellige Klassetrin og Gennemsnitsbørnetallet pr. Klasse.

### a. Folkeskolen.

Skole	Antal Parallelklasser 1940—1941									Gennemsnitsbørnet. pr. Kl. 1940—1941								
	1.	2.	3.	4.	5.	6.	7.	8.	Ialt	1.	2.	3.	4.	5.	6.	7.	8.	Alle Klasse-trin
Kjell. ....	4	4	4	4	4	3	3	0	26	31,3	32,8	33,5	33,3	30,9	38,0	27,2	„	32,4
Rantz. ....	4	4	4	4	5	3	2	1	27	32,0	33,5	30,5	34,5	33,2	28,0	30,3	27,5	31,8
P. P. ....	5	5	5	6	5	3	3	0	32	34,3	32,0	31,1	28,6	33,8	31,3	30,8	„	31,7
Ryesg. ....	4	4	4	4	4	3	3	0	26	33,5	32,1	33,0	36,6	38,5	34,7	25,5	„	33,7
Øst. ....	4	4	4	4	4	3	2	1	26	31,9	33,9	33,5	34,0	30,1	28,7	25,5	23,5	31,1
Hobr. ....	3	2	3	2	3	2	1	1	17	29,5	34,8	29,8	31,3	28,2	27,0	35,0	25,0	30,2
Ialt ...	24	23	24	24	25	17	14	3	154	32,3	32,8	32,0	32,9	32,7	31,5	28,4	25,3	31,9

### b. Mellem- og Realskolen.

Skole	Antal Parallelklasser 1940—41						Gennemsnitsbørnet. pr. Kl. 1940-41					
	1.	2.	3.	4.	Real-kl.	Ialt	1.	2.	3.	4.	Real-kl.	Alle Klasse-trin
Danm. ....	4	5	6	5	3	23	31,3	27,6	26,8	25,6	28,0	27,7
Ryesg. ....	3	3	3	3	2	14	27,3	32,7	27,2	29,3	27,8	28,9
Hobrov. ....	1	1	0	0	0	2	30,5	29,5	„	„	„	30,0
Ialt ...	8	9	9	8	5	39	29,6	29,5	26,9	27,0	27,9	30,5

## Børnenes Skoleforsømmelser i Kalenderaaret 1940.

Skole	Forsømte Dage				I Gennemsnit pr. Elev				
	Sygdom	Lovl. Grund	Uden lovl. Grund	Ialt	Sygdom	Lovl. Grund	Uden lovl. Grund	Ialt	
	Dage	Dage	Dage	Dage	Dage	Dage	Dage	Dage	
1. Kjell. ....	9178	2252	578	12008	11,0	2,7	0,7	14,3	
2. Rantz. ....	8939 <sup>1/2</sup>	3371 <sup>1/2</sup>	262 <sup>1/2</sup>	12573 <sup>1/2</sup>	10,4	3,0	0,3	14,6	
3. P. P. ....	10214	3760 <sup>1/2</sup>	269 <sup>1/2</sup>	14244	10,1	3,7	0,3	14,0	
4. Ryesg. ....	10665	3454	149	14268	12,2	3,0	0,2	16,3	
5. Øst. ....	7604	1792	202	9598	9,4	2,2	0,2	11,9	
6. Hobr. ....	6176	353	1146	7675	12,0	0,7	2,2	15,0	
7. Mellems. og Reals. {	Dann.	4111 <sup>1/2</sup>	1306 <sup>1/2</sup>	17	5435	6,5	2,1	0,0	8,5
	Ryesg.	2382	914	23	3319	5,8	2,3	0,1	8,2
Ialt ...	59270	17203 <sup>1/2</sup> *	2647*	79120 <sup>1/2</sup>	9,0	2,0	0,4	13,3	

\*) Der store Antal Forsømmelser skyldes Evakueringen i April og Maj Måned 1940.

## Skolemulcter i Kalenderaaret 1940.

Skole	Mulcterede		Idømte Mulcter	Deraf ved Aarets Udgang			
	Børn	Dage		Udredede	Eftergivne	Afsonede	Ikke indg. <sup>31/12</sup> 1939
1. Kjell. ....	68	203	Kr. 248.00	23.00	0.00	0.00	225.00
2. Rantz. ....	33	188	- 83.00	24.00	11.00	0.00	48.00
3. Danm. ....	0	0	- 0.00	0.00	0.00	0.00	0.00
4. P. P. ....	15	103	- 191.00	6.00	24.00	0.00	161.00
5. Ryesg. ....	3	16 <sup>1/2</sup>	- 16.50	7.50	0.00	0.00	9.00
6. Øst. ....	22	95	- 118.00	40.00	0.00	0.00	78.00
7. Hobr. ....	6	39	- 55.00	8.00	0.00	0.00	47.00
Ialt ...	147	644 <sup>1/2</sup>	Kr. 711.50	108.50	35.00	0.00	568.00

## Udmeldt ved Udgangen af undervisningspligtig Alder.

### a. Folkeskolen.

Skole	Føraarsudskrivning 1941																	
	8. Kl.			7. Kl.			6. Kl.			5. Kl.			4. Kl.			Samtlige Kl.		
	Dr.	Pg.	Ialt	Dr.	Pg.	Ialt	Dr.	Pg.	Ialt	Dr.	Pg.	Ialt	Dr.	Pg.	Ialt	Dr.	Pg.	Ialt
Kjell. ....	0	0	0	29	44	73	21	12	33	10	2	12	0	2	2	60	60	120
Rantz. ....	28	0	28	24	16	40	4	4	8	1	4	5	1	0	1	58	24	82
P. P. ....	0	0	0	42	45	87	5	3	8	5	0	5	1	0	1	53	48	101
Ryesg. ....	0	0	0	32	34	66	8	7	15	1	2	3	0	0	0	41	43	84
Øst. ....	0	23	23	19	22	41	1	6	7	1	1	2	1	0	1	22	52	74
Hobr. } Aalborg Hasseris	0	22	22	9	11	20	2	4	6	0	0	0	0	0	0	11	37	48
	0	1	1	3	4	7	2	4	6	0	0	0	0	0	0	5	9	14
Ialt ...	28	46	74	158	176	334	43	40	83	18	9	27	3	2	5	250	273	523

### b. Mellem- og Realskolen (uden Eksamen).

Skole	Udskrevet i Aarets Løb														
	Real.			4. Kl.			3. Kl.			2. Kl.			Samtlige Kl.		
	Dr.	Pg.	Ialt	Dr.	Pg.	Ialt	Dr.	Pg.	Ialt	Dr.	Pg.	Ialt	Dr.	Pg.	Ialt
Danm. ....	0	0	0	1	1	2	7	7	14	8	8	16	16	16	32
Ryesg. ....	0	0	0	3	1	4	2	3	5	1	1	2	6	5	11
Ialt ...	0	0	0	4	2	6	9	10	19	9	9	18	22	21	43



## Indmeldt i Skolens 1. Klasser.

Skole	Foraarsindskrivning 1940			Foraarsindskrivning 1941		
	Dr.	Pg.	Ialt	Dr.	Pg.	Ialt
1. Kjell. ....	69	52	121	57	53	110
2. Rantz. ....	65	62	127	64	52	116
3. P. P. ....	62	95	157	89	83	172
4. Ryesg. ....	68	64	132	69	56	125
5. Øst. ....	71	53	124	55	60	115
6. Hobr. ....	34	21	55	} 24	32	56
{ Aalb.	7	15	22			
Ialt ...	376	362	738	358	336	694

## I Mellemskolens 1. Klasser optoges fra 1/4 1941.

	Danm. Mellems.			Ryesg. Mellems.			Hobr. Mellems.			Samtlige Kl.		
	Dr.	Pg.	Ialt	Dr.	Pg.	Ialt	Dr.	Pg.	Ialt	Dr.	Pg.	Ialt
Fra Kjell. 6. Kl.	0	0	0	0	0	0	0	0	0			
- — 5. -	5	15	20	0	0	0	0	0	0	5	15	20
Fra Rantz. 7. Kl.	1	0	1	0	0	0	0	0	0			
- — 6. -	2	0	2	0	0	0	0	0	0			
- — 5. -	34	43	77	0	0	0	1	2	3	38	45	83
Fra P. P. 6. Kl.	0	0	0	2	1	3	0	0	0			
- — 5. -	1	3	4	13	19	32	0	1	1	16	24	40
Fra Ryesg. 6. Kl.	0	0	0	5	1	6	0	0	0			
- — 5. -	1	0	1	15	40	55	0	0	0	21	41	62
Fra Øst. 6. Kl.	2	2	4	0	0	0	0	0	0			
- — 5. -	14	19	33	0	0	0	0	0	0	16	21	37
Fra Hobr. 6. Kl.	0	0	0	0	0	0	2	0	2			
- — 5. -	0	1	1	0	0	0	10	10	20	12	11	23
Fra Privatskoler	0	2	2	0	1	1	0	0	0	0	3	3
Ialt ...	60	85	145	35	62	97	13	13	26	108	160	268

**Skolesøgende Børn i Aalborg Købstad <sup>31/12</sup> 1940.**

	Skolesøgende			Deraf undervisningspligtige hjemmehørende i Aalborg		
	Dr.	Pg.	Ialt	Dr.	Pg.	Ialt
1. Kommuneskolen:						
a) Folkeskolen . . . . .	2452	2477	4929	2191	2228	4419
b) Mellem- og Realskolen . . . . .	514	565	1079	307	302	609
2. I eksamensberett. Mellem- og højere Almenskoler:						
a) Statens . . . . .	328	203	531	50	41	91
b) Private . . . . .	475	404	879	144	135	279
3. I andre Skoler . . . . .	37	43	80	21	25	46
4. I Hjemmet . . . . .				2	1	3
5. Endnu ikke indskrevet				0	0	0
6. Uden Undervisning paa Grund af vedvarende Sygdom, Aandssvaghed eller lignende . . . . .				0	1	1
Ialt . . . . .	3806	3692	7498	2715	2733	5448

Afgang i Aarets Løb fra Fortegnelsen over undervisningspligtige Børn i Kommunen:

a) med Ophør af Skolegang	220 Dr.,	255 Pg.,	ialt 475 Elever
b) - Fortsætt. af Skolegang i komm. Folkeskoleklasser og i den komm. Efterskole . . . . .	62 -	28 -	- 90 -
c) - i komm. Eksamenklasser . . . . .	109 -	129 -	- 238 -
Ialt . . . . .	391 Dr.,	412 Pg.,	ialt 803 Elever

De private Skoler i Aalborg Købstad <sup>31/12</sup> 1939 og <sup>31/12</sup> 1940.

	Op- rettet Aar	Elevantal					
		1939			1940		
		Dr.	Pg.	Ialt	Dr.	Pg.	Ialt
<i>I. Mellem- og Realskoler:</i>							
1. Klostermarksskolen (J. Stæhr)	1871	216	215	431	219	197	416
2. Cand. mag. Møllers Skole (M. Torp og A. Dam)	1905	142	104	246	124	87	211
3. Elisabeth Brøndstedts Skole	1888	61	106	167	132	120	252
4. Briers Skole (Aa. Brier)	1876	71	34	105			
<i>II. Andre private Skoler:</i>							
1. Sct. Marie (Den katolske Skole)	1900	26	21	47	21	19	40
2. Minoria (Fru Michelsens Skole)	1912	23	27	50	16	24	40
Ialt		539	507	1046	512	447	959

Til kommunale Fripladser i ovennævnte 3 private Mellem- og Realskoler har Kommunen i 1940—41 ydet et Tilskud af 600 Kr. til hver Skole. Til Fru Michelsens Skole ydede Kommunen et Tilskud paa 300 Kr.

## Salg af Sparemærker i Kommuneskolerne 1940—41.

Kjellerupsgades Skole	2066	Kr.
Rantz. og Danm. -	5100	-
P. Paghsgades -	5150	-
Ryesgades -	6665	-
Østermarkens -	1370	-
Hobrovejens -	635	-
Ialt	20986	Kr.

Aaret før var Salget Kr. 26968.

## Timeplan,

vedtaget i Skolekommissionens Møde 29. November 1935.

### Klassernes og Fagenes ugentlige Timetal i Grundskolen og Hovedskolens almindelige Afdeling.

	1.	2.	3.	4.	5.	6.	7.	8.	Ialt
Kristendoms- kundskab . . . . .	<sup>2</sup> / <sub>2</sub>	2	2	2	2	2	2	2	15
Dansk . . . . .	7	8	8	8	7	8	7	6	59
Skrivning . . . . .	3	3	3	3	2	1	1	"	16
Regning . . . . .	6	6	6	6	6	5	6	5	46
Historie . . . . .	"	"	1	2	2	2	2	2	11
Geografi . . . . .	"	"	1	2	2	2	2	2	11
Naturkundskab . . . . .	"	"	"	2	2	3	3	3	13
Engelsk ell. Tysk . . . . .	"	"	"	"	"	"	"	5	5
Tegning . . . . .	"	"	"	"	2	2	2	2	8
Sang . . . . .	1	1	1	1	2	1	1	1	9
Gymnastik . . . . .	2	2	2	2	3	3	3	2	19
Sløjd . . . . .	2-2	2-0	2-0	2-0	3-0	4-0	4-0	3-0	22-2
Haandarbejde . . . . .	"	0-2	0-4	0-4	0-4	0-3	0-3	0-3	0-23
Husgerning . . . . .	"	"	"	"	"	0-4	0-4	0-3	0-11
Skolehave . . . . .	"	"	"	"	1-0	1-0	1-0	1-0	4-0
Ialt { Drengene . . . . .	22	24	26	30	34	34	34	34	238
Piger . . . . .	22	24	28	32	34	36	36	36	248

Anm.: Naar der staar to Tal i samme Rubrik, gælder det sidste Pigerne.

## Timeplan for Mellem- og Realskolen.

### Klassernes og Fagenes ugentlige Timetal.

	Mellemskolen				Latin- læsende Elever	Realklassen	Ialt
	1	2	3	4	4		
Kristendomskundskab ...	2	2	2	1	1	„	7
Dansk .....	5	4	5	5	4	5	24
Engelsk .....	5	3	3	3	3	5	19
Tysk .....	„	5	4	4	4	4	17
Fransk .....	„	„	„	„	„	4	4
Historie .....	3	2	2	2	2	2	11
Geografi .....	2	2	2	2	2	2	10
Naturhistorie .....	2	2	2	2	2	2	10
Naturlære .....	2	2	2	2	2	2	10
Regning og Matematik ..	4	5	6	7	6	5 <sup>1</sup>	27
Skrivning .....	2	1	1	„	„	„	4
Tegning .....	2	1	1	2-0	„	„	6-4
Latin .....	„	„	„	„	4	„	4
	29	29	30	30-28	30	31	149-147
Gymnastik .....	3	3	3	3	3-2	4	16
Sang .....	2	2	1	„	„	„	5
Sløjd .....	2-0	2-0	2-0	2-0	2-0	„	8-0
Kv. Haandarbejde .....	0-2	0-2	0-2	„	„	„	0-6
Kv. Husgerning .....	„	„	„	0-4	0-4	„	0-4
Ialt ...	36	36	36	35	35-36	35	178-178

<sup>1</sup> De Piger, som bortvælger Regning og Matematik, faar i Stedet for: „Praktisk Regning for Piger“ i 4 Timer.

Anm.: Naar der staar to Tal i samme Rubrik, gælder det sidste Pigerne.



## Den kommunale Efterskole.

Den kommunale Efterskole, der siden April 1934 har haft Lokaler paa Poul Paghsgades Skole og været ledet af *Overlærer Kvist* optager Elever, der er udkrevet af Skolen, og som ikke har faaet Læreplads eller anden varig fuld Beskæftigelse. Af praktiske Grunde gaar Drengene i Skole om Formiddagen og Pigerne om Eftermiddagen. Der er da Mulighed for, at Drengene kan have Eftermiddagsbyplads og Pigerne en Formiddagsplads i Huset. De indmeldte Elevers Forældre afgiver skriftlig Erklæring paa, at Eleverne skal søge Skolen i eet Aar, men saafremt en Elev i Aarets Løb faar Læreplads eller en Beskæftigelse, der kan siges at være af lignende fast Karakter, giver Skolekommissionen gerne Tilladelse til Udskrivning.

Der undervises i følgende Fag:

	Drengene	Piger
Dansk .....	6 Timer	6 Timer
Regning m/ Bogføring .....	6 —	6 —
Maskinskrivning .....	1 —	1 —
Sløjd .....	3 —	0 —
Kv. Husgerning .....	0 —	3 —
Gymnastik .....	3 —	2 —
Ialt...	19 Timer	18 Timer

I Skolen optoges fra 1. April 1940:

Fra Skolernes 8. Klasse	8 Drengene	og 2 Piger
- — 7. —	52 —	- 42 —
- — 6. —	3 —	- 2 —
- — 5. —	1 —	- 1 —
- Mellemskolen —	2 —	- 0 —
Ialt...	66 Drengene	og 47 Piger

Der oprettedes 2 Dreng- og 2 Pigeklasser for hele Skoleaaret. I Aarets Løb udgik 19 Drengene og 14 Piger.

Det gennemsnitlige Elevtal i Aarets Løb var 56 Drengene og 41 Piger. Forsømmelsesprocenten var 8,34 %, nemlig 5,33 % paa Grund af Sygdom, 2,43 % med lovlig Grund og 0,58 % uden lovlig Grund.

Forældrenes Livsstilling var:

Haandværkere .....	32
Handlende .....	7
I Statens og Kommunens Tjeneste .....	5
Arbejdsmænd .....	45
Enker .....	12
Andre Livsstillinger .....	12

Udgifterne har andraget:

Lærerløn .....	7.926,98	Kr.
Alm. Undervisningsmidler .....	258,01	-
Sløjd .....	401,15	-
Kv. Husgerning .....	370,64	-
Lys, Varme og Rengøring .....	1.868,00	-
Ialt .....	10.824,78	Kr.

Statens og Skolefondens Tilskud har andraget 6.309,23 Kr.

### Undervisning af talelidende Elever.

Paa Taleskolen er der i Skoleaaret undervist 12 Timer ugentlig af lægeaut. Talepædagog Fru Lulla Beck.

Af de 34 Elever, der har været til Behandling, er 16 stadig under Behandling ved Aarets Udgang.

Ved Aarets Begyndelse blev 103 Elever henvist af Skolerne til Behandling paa Taleskolen. Af disse er 1 Elev kommet paa Institut, og 1 Elev er henvist til Institutbehandling, 4 Elever har rettet sig selv, 2 Elever har ikke kunnet møde paa Grund af Svaghed, og for 10 Elevers vedkommende har man ikke ønsket Behandling. Ved Aarets Udgang var der 50 Elever paa Ekspektancelisten. Paa Grund heraf har Skolekommissionen vedtaget at forhøje Undervisningstimetallet for Talepædagogen til 18 Timer ugentlig fra 1. April 1941.

### Skoletandplejen 1940—41.

For at opnaa en mere effektiv Behandling af de indmeldte Elever, end det i de senere Aar havde været muligt at gennemføre, fik Skolekommissionen Byraadets Tilladelse til at købe

den Sygekasserne i Aalborg tilhørende moderne indrettede Tandklinik.

Den nye Tandklinik, der er beliggende i Thyrasgade 4, er fra 1. April 1940 indrettet som fælles Skoletandklinik for samtlige Kommuneskoler i Aalborg og drives som Heldagsklinik med 6 Timers daglig Konsultationstid, nemlig fra Kl. 9—12 og Kl. 13—16, idet de to tidligere Kliniker ved Danmarksgades og Ryesgades Skoler samtidigt er nedlagt.

Man har herefter en fuldt ud tidssvarende Skoletandklinik bestaaende af 5 Kliniker, med ialt 6 Stole, og Behovet skulde herefter, hvad Inventar og Materiel angaar, være dækket adskillige Aar frem i Tiden.

Kliniken ledes af *Skoletandlæge Jes Rasmussen*, og desuden er ansat 2 Assisterter: Tandlægerne *Frk. Eva Christensen* og *Frk. Ruth Berthelsen* samt 3 Klinikdamer.

For Behandlingen gælder følgende Regler:

Adgang til Behandling paa Skoletandklinikken har Børn fra samtlige Kommuneskoler i Aalborg. Indmeldelse til Behandling maa dog have fundet Sted overensstemmende med Tandklinikens Indmeldelsesregler.

Indmeldelse til Behandling maa som Regel finde Sted i Børnenes første Skoleaar. Efter Skoleaarets Begyndelse — i April Maaned — udsendes der Spørgeskemaer til alle de Børn, som er optaget i de kommunale Skolers 1. Klasser. Børn, som indmeldes i Skolernes 1. Klasser senere paa Aaret, faar paa Foranledning af Skolens Overlærer tilstillet Skema til Indmeldelse, og det samme gælder Børn i højere Klasser, der tilflytter Kommunen og indmeldes i en Kommuneskole efter Skoleaarets Begyndelse.

Indmeldelsen gælder for Barnets hele Skoletid.

Efter at Spørgeskemaerne er udfyldt, leveres de tilbage til Skolen, som ordner dem klassevis.

Hvis et til Behandling indmeldt Barn flytter fra en Skole til en anden her i Byen, vil den Skole, hvorfra Barnet flytter, have at sende Meddelelse om Flytningen til Tandklinikken.

Bortrejse fra Byen anmeldes ligeledes til Tandklinikken.

Ved Slutningen af Skoleaaret tilstiller Kliniken Skolerne en Fortegnelse over de Børn, der paa nævnte Tidspunkt er under Behandling. Skolerne tilbagesender Fortegnelsen med

Tilføjelse af, i hvilken Klasse Børnene skal gaa det følgende Skoleaar. Klinikens Kartotek rettes paa Grundlag heraf.

Tilsigelse til Behandling udsendes fra Kliniken gennem Skolerne.

Saaframt Behandling nægtes ved den første Henvendelse til Forældrene (Spørgeskemaerne), har Barnet derved mistet Ret til fremtidig Behandling.

Saaframt et Barn ikke overholder de af Kliniken givne Forskrifter, kan denne fordre Barnet slettet.

Hvis et Barn uden gyldig Grund ikke møder til Behandling trods gentagen Tilsigelse, afgøres det — efter Forespørgsel til Skolen — om Behandlingen skal afbrydes.

Hvis et Barn er fraværende paa Grund af Sygdom under den ordinære Behandling af Klassen, maa Klasselæreren give Kliniken fornøden Meddelelse, saasnart Barnet atter møder paa Skolen, hvorefter det snarest vil blive tilkaldt til Behandling.

Behandlingen paa Kliniken omfatter Plombering, lettere Tilfælde af Tandregulering, Tandrensning samt Fjernelse af daarlige Tænder og Tandrester med eller uden Bedøvelse efter Operatørens Skøn. I Tilfælde hvor Børnene ved Uheld kommer alvorligt til Skade, saa Tænderne ikke kan bevares med det almindeligt brugte Materiale, men maa erstattes med Stifttænder eller Guld, vil saadan Hjælp ogsaa kunne ydes mod, at Forældrene betaler for Materialet.

Udenfor den systematiske Behandling kan en Overlærer til Tandklinikken henvise Børn, der trænger til øjeblikkelig Hjælp. Saadan Behandling finder som Regel kun Sted hver Skoledag fra Kl. 9—11 eller 13—15, og Børnene medbringer en af vedkommende Overlærer eller Klasselærer underskrevet Blanket.

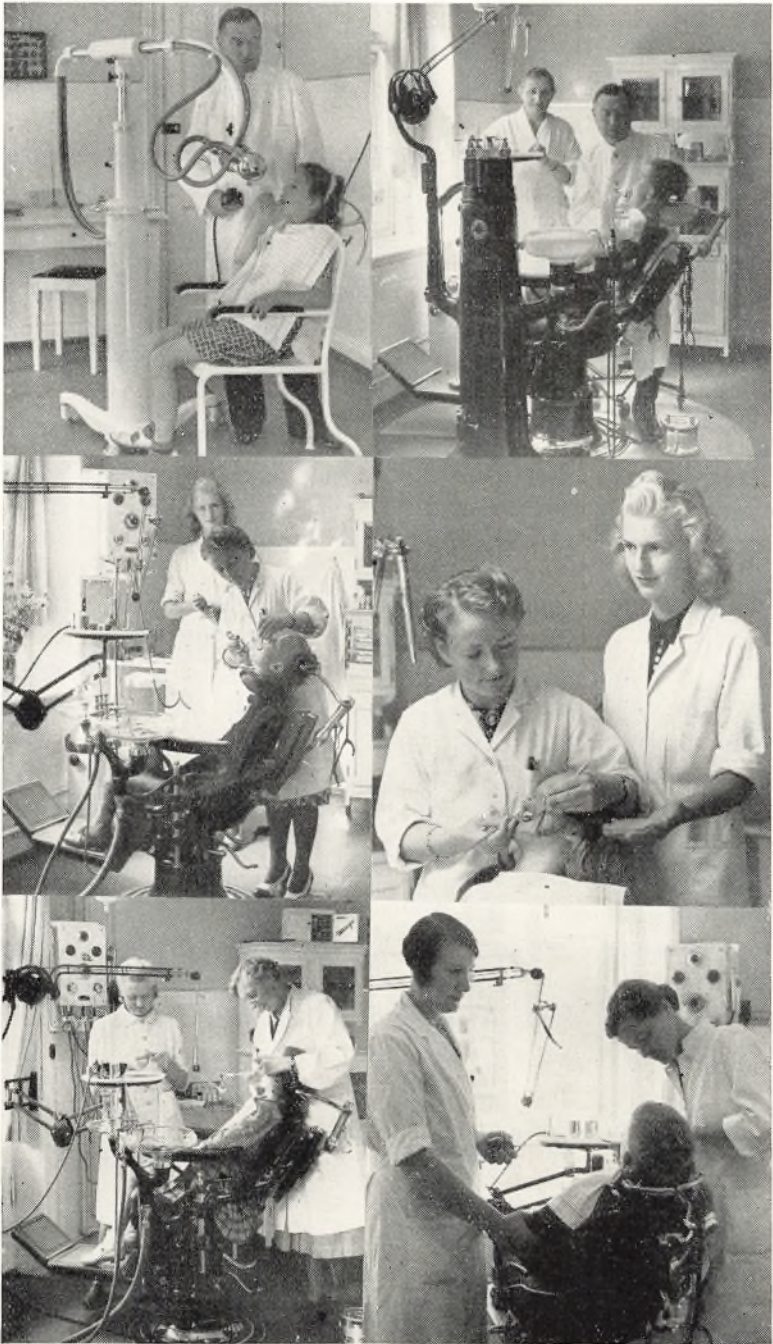

*Fra Arbejdet paa Tandkliniken.*



Medens Resultater af Klinikens Arbejde i Aaret 1939—40 havde været følgende:

Systematisk Behandling	Skole- tand- klinik	Antal Børn					De forskellige Behandlingers Antal						
		Med Ret til system. Behandling	Indmeldte til Behandlingen	Funden fri for Karies	Af anden Grund ikke behandlet	Behandlede	Fyldninger	Rodbehandlinger	Udtræk- ninger		Rensninger	Andre Behandlinger	Ialt
									Mælke- tænder	Blivende Tænder			
1. Aars Behandl.	Danm.	365	272	0	208	64	60	0	28	5	0	0	93
	Ryesg.	331	279	5	177	97	231	0	14	1	4	0	250
Fortsat Behandl. af Børn, der i tidligere Aar har været under systematisk Behandl.	Danm.	2803	1759	75	924	760	2179	11	173	81	28	26	2498
	Ryesg.	2368	1773	30	1189	554	2143	9	164	77	25	21	2439
Ialt . . .		5867	4083	110	2498	1475	4613	20	379	164	57	47	5280

blev Resultater i 1940—41:

Systematisk Behandling	Antal Børn					De forskellige Behandlingers Antal						
	Med Ret til system. Behandling	Indmeldte til Behandlingen	Funden fri for Karies	Af anden Grund ikke behandlet	Behandlede	Fyldninger	Rodbehandlinger	Udtræk- ninger		Rensninger	Andre Behandlinger	Ialt
								Mælke- tænder	Blivende Tænder			
1. Aars Behandl.	717	608	261	10	337	608	0	97	8	11	6	730
Fortsat Behandl. af Børn, der i tidligere Aar har været under systematisk Behandl.	5335	3975	252	486	3237	10863	74	1047	282	226	196	12688
Ialt . . .	6052	4583	513	496	3574	11471	74	1144	290	237	202	13418

altsaa en Fremgang af behandlede Børn fra 1475 til 3574 og en Stigning af Antal Behandlinger paa 8138 — fra 5280 til 13418.

I 1939—40 var der indmeldt 69,5 % af de skolesøgende

Børn til Behandling. Af disse var de 2,7 % fri for Karies, 36,1 % fik Behandling, medens ikke mindre end 61,2 % — navnlig paa Grund af manglende Tid — ikke fik Behandling.

I 1940—41 har der været indmeldt 75,7 % af de skole-søgende Børn til Behandling. 11,2 % var fri for Karies, 78,0 % fik Behandling og 10,8 % fik af forskellige Grunde ikke Behandling.

Fra de enkelte Skoler var af Skolens Elever indmeldt til Behandling paa Kliniken i 1940—41:

Danmarksgades Skole	71 %
Ryesgades	” 72 %
Rantzausgades	” 72 %
Hobrovejens	” 73 %
Kjellerupsgades	” 74 %
Østermarkens	” 81 %
Poul Paghsgades	” 84 %

Da Udgifterne vedrørende Driften af Tandklinikken i Aaret 1940—41 har beløbet sig til 34.061,03 Kr. har Skoletand-plejen kostet Kr. 9,53 pr. Barn eller Kr. 2,54 pr. Behandling.

### Lægeundersøgelser.

Der er ikke ansat fast Skolelæge ved Skolevæsenet, men paa Kommunens Foranstaltning foretages der systematisk Undersøgelse af Eleverne, navnlig med Henblik paa mulig Tilstedeværelse af Tuberculose. Denne Undersøgelse der ogsaa omfatter det samlede Lærerpersonele, foretages af *Overlæge Kurt Germer*, Kommunehospitalet.

I Skoleaaret 1940—41 er der paa Aalborg Kommunes Tuberculosestation undersøgt ialt 106 Klasser med 3530 Børn — fordelt efter nedenstaaende Skema — med Henblik paa tuberculøse Lidelser.

	ANTAL	
	Klasser	Børn
Realklasser . . . . .	5	133
4. Mellemlklasser . . . . .	8	213
8. Klasser . . . . .	3	77
At overføre . . . . .	16	423

	ANTAL	
	Klasser	Børn
Overført . . . . .	16	423
7. Klasser . . . . .	14	379
Efterskoleklasser . . . . .	4	122
1. Klasser . . . . .	24	775
2. Klasser . . . . .	23	855
3. Klasser . . . . .	24	947
5. Klasser . . . . .	1	29
	<u>Ialt . . . . .</u>	<u>106 3530</u>
deraf „Afgangsklasser“ . . . . .	<u>34</u>	<u>924</u>

Hos samtlige Børn er der foretaget: Maaling, Vejning og Procentberegning af Normalvægten; desuden Tuberculinprøve, Undersøgelse for Kirtler, Lungestethoscopi samt endelig Røntgengennemlysning og i Tvivlstilfælde Røntgenfotografering. Ved Undersøgelsen fandtes:

*Tuberculøse Forandringer.*

	Tilfælde
Aaben, smittefarlig Lungetuberculose	1
Lukket, aktiv Lungetuberculose . . . . .	3
Tub. gl. bronchialis . . . . .	2
Adenitis colli supp. . . . .	5
Spondylitis tub. . . . .	1

*Ikke tuberculøse Lungelidelser.*

Asthma bronchiale . . . . .	1
Bronchitis acuta . . . . .	17
Infiltration pulm. . . . .	1
Mb. cord. . . . .	1
Pneumonia seq. . . . .	3

Der anbefales *følgende Forholdsregler:*

Indlæggelse paa Tuberculosehospital	4
Indlæggelse paa Kystsankatorium . . . . .	2
Indlæggelse paa kir. Afdeling . . . . .	1
Landophold . . . . .	1
Lysbehandling . . . . .	11

## Børnenes Kontor.

Af Virksomheder inden for Skolevæsenet til Hjælp for Eleverne er Børnenes Kontor den, der udfører det største og betydeligste Arbejde. Kontoret blev stiftet den 24. Maj 1903, og den første Bestyrelse var Bogtrykker Leander Nielsen, Tobaksfabrikant N. P. Pedersen og Kommunelærerne H. Flyger og Jens Larsen.

Formaalet var at hjælpe trængende Børn fra Aalborg Kommuneskoler til et Ferieophold paa Landet i Sommerferien, enten hos Landboere eller i Feriekoloni, og skaffe dem det nødvendige Tøj og Fodtøj til dette Ferieophold. Oprindelig var det ikke Tanken, at B. K. skulde være en saa udpræget Skoleinstitution, som det er blevet; men det viste sig ret snart, at dets omfattende Virksomhed bedst kunde udføres gennem Skolerne. Der opstod derfor hurtigt Ønsker om at faa flere Lærere med i Arbejdet; dette skete efterhaanden. I de første Aar supplerede Bestyrelsen sig selv, men nu vælger hver Skole en Lærer og Lærerinde til Bestyrelsen. Desuden vælger Aalborg Byraad 2 Medlemmer til Bestyrelsen — f. T. Byraadsmedlemmerne, Fru Kirstine Jensen og Fru K. Ulkær — og endvidere kan Bestyrelsen supplere sig med Folk uden for Skolen. I Henhold til denne Bestemmelse er Pastor Edv. Pedersen valgt til Kasserer.

Bestyrelsen konstituerer sig hvert Foraar — efter 1. April — og vælger Formand, Næstformand, Sekretær og Kasserer, og disse 4 danner B. K.s Forretningsudvalg.

1915 oprettedes Feriekolonien „Lille Strandhave“ i Sæby. Den er senere udvidet, saa der nu kan optages 50 Børn.

1927 blev Feriekolonien „Lien“ i Pirupshvarre oprettet. Denne har ogsaa Plads til 50 Børn.

Der udsendes hvert Aar 4 Hold Børn til hver Koloni, men

foruden de almindelige Kolonihold blev der i 1939 med Kommunens Støtte sendt et Hold Piger paa Svagbørnskoloni i Sæby. Holderet var paa 25. De var i Koloni 1 Maaned efter Sommerferien og var under Tilsyn af en Lærerinde og en Sygeplejerske. Børnene fik den nødvendige Undervisning og ifølge Overlæge Germers Undersøgelser opnaaedes meget store Resultater i Retning af Vægtforøgelse og den almindelige Sundhedstilstand. Paa Grund af de ekstraordinære Forhold blev der ikke oprettet Svagbørnskoloni i 1940.

Endvidere skaffer Børnenes Kontor nogle Børn — i de sidste Aar ca. 40 — Ophold i gode Landbohjem i Sommerferien.

I 1940 blev der udsendt 5 Hold Dreng og 3 Hold Piger til Feriekolonierne, og endvidere fik 40 Børn Feriehjem paa Landet. Hvert Hold i Feriekolonierne var paa 45 Børn, og det lykkedes altsaa Børnenes Kontor at sende ca. 400 Børn bort fra Byen, der var præget af Luftværnstillstanden.

Alle Børn blev som sædvanlig undersøgt paa Aalborg Kommunes Tuberculosestation af Overlæge Germer, der om de foretagne Undersøgelser skriver følgende:

Før Ferien blev der undersøgt 528 Børn, og Undersøgelsen omfattede — som sædvanlig —: Maaling af Højde og Vægt, Bestemmelse af Vægtprocent af det Normale, Tuberculinprøve, Undersøgelse for Kirtiler, Lungestethoscopi samt Røntgengennemlysning — og endelig i Tvivlstilfælde tillige Røntgenfotoografering og Bestemmelse af Blodsænkningshastigheden.

Hos et Barn, en Pige paa 11 Aar, fandtes en begyndende højre-sidig Lungetuberculose; hun blev straks indlagt paa Aalborg Kommunes Tuberculosehospital, hvorfra hun senere har kunnet udskrives som rask.

Hos en 9-aarig Dreng fandtes en udtalt Halsglandeltuberculose, hvorfor han blev indlagt paa Kystsanatorium.

Alle de andre Børn kunde anbefales til Ophold i Feriekolonierne.

Ialt kom 355 Børn paa Feriekoloni, og af disse mødte de 317 til Efterundersøgelse (lige efter Opholdet i Kolonien), nemlig 187 Dreng og 130 Piger, idet 32 Dreng og 6 Piger udeblev. Hos de 317 Børn var det derefter muligt at sammen-





*Fra „Lien“.*



*Fra Sæby.*

ligne Tilstanden før og efter Opholdet, og det viste sig da, at Børnene i det hele havde rettet sig godt. Hos Børn med Kirtler var disse enten svundet eller i det mindste aftaget godt, og hvad angaar Vægten, saa viste det sig, at de havde taget godt paa (ialt 226,9 kg); herfra maa dog undtages de to første Blokhushold, hvor Vægten viste sig uforandret eller rettere gennemsnitlig viste et lille  $\div$ , nemlig paa henholdsvis 195 og 62 gr.

I Tabellen findes opgjort Forskydningen i Vægtprocent før og efter Opholdet hos henholdsvis de 187 Drengene og 130 Piger.

187 Drengene:										
	$\div 23\%$	$\div 5\%$	$\div 4\%$	$0$	$+$	$4\%$	$+$	$5\%$	$+$	$23\%$
Før Opholdet:	96		75					16		
Efter —	78		80					29		

130 Piger:										
	$\div 23\%$	$\div 5\%$	$\div 4\%$	$0$	$+$	$4\%$	$+$	$5\%$	$+$	$23\%$
Før Opholdet:	78		46					6		
Efter —	65		54					11		

Det viser sig, at Pigerne havde den største Forskydning i positiv Retning, hvilket ogsaa svarer til, at de 130 Piger tog 131,2 kg paa, medens de 187 Drengene kun tog ialt 95,7 kg paa.

Angaaende Resultatet fra de to Kolonier, saa er der en tydelig Forskel, idet Børnene rettede sig langt bedre i Sæby end i Blokhushold, hvilket sikkert ogsaa er Forklaringen paa Pigerne større Vægtforøgelse, idet der var 3 Hold Piger i Sæby og 1 i Blokhushold, medens der var 3 Hold Drengene i Blokhushold og 1 Hold i Sæby.

Da Kostreglementet er ens i de to Kolonier — og da Forplejningen ved uanmeldte Besøg viste sig ens, god og rigelig — kan Forklaringen paa Forskellen i Resultaterne næppe findes i andet end i de klimatiske Forhold, saaledes at det mere barske Klima i Blokhushold tager mere paa Børnene end det noget mildere Klima ved Sæby.

**Driftsregnskabet for Børnenes Kontor i 1940 fremgaar af nedenstaaende Tal:**

<u>Indtægt:</u>		<u>Udgift:</u>	
Bidrag fra Aalborg		<i>Kolonierne</i> .....	7.533,12
Kommune .....	2.000,00	Beklædning .....	1.150,45
Aarsbidrag .....	2.062,00	Skatter og Assurance ....	149,33
Indkommet hos Formand		Tryksager, Porto, Tlf.	
og Kasserer .....	2.358,75	Kørsel .....	613,37
Lejeindtægter .....	255,00	Medhjælp (Opkrævn.,	
Renteindtægter .....	477,80	Vikarer m. m.) .....	197,20
Overført fra Reserve-		Andre Udgifter .....	160,60
onden .....	2.650,52		
	<u>9.804,07</u>		<u>9.804,07</u>

### Ferierejser.

Til Ferierejser for Elever i Stats-, private og kommunale Skoler i Aalborg blev der i 1940 udstedt 1795 Billetter. Kommunens Tilskud (10 %) til disse Billetter udgjorde 2585,54 Kr.

# Aarsprøver.

Mundtlige Aarsprøver afholdtes i samtlige Kommuneskoler 25., 26., 27. og 28. Marts.

*De skriftlige Opgaver ved Aarsprøven 1941 var:*

## a. Realeksamen.

### **Dansk Stil.**

*Danmarks Klitter.*

Eller:

*Flyvemaskinens Anvendelse i Krig og Fred.*

### **Oversættelse fra Dansk til Engelsk.**

*Det stirrende Billede.*

Der var engang en lille Pige, som boede i sin Moders Hus. Naar hendes Moder ikke var hjemme, gik hun somme Tider om Vinteren op til et Værelse under Taget, hvor der var Æbler, for at stjæle nogle af dem. Paa Væggen hang der et gammelt Billede. Det var et Ansigt, hvis Øjne ikke forlod Pigen et Øjeblik, medens hun gik omkring *deroppe*. Naar hun bøjede sig ned for at tage Æbler, syntes Øjnene at sige: „Jeg ser dig meget godt. Du er en uartig Pige! Du vil snart blive *opdaget*.“

Til sidst blev Pigen saa bange for Øjnene, at hun tog en Kniv og skar dem ud. Men nu var der to Huller i Billedet, og hun kunde aldrig se paa dem uden at tænke *paa*, hvordan Øjnene havde stirret paa hende. Imidlertid saa Barnets Moder snart, at Billedets Øjne var blevet skaaret ud; og paa den Maade blev det opdaget, at den lille Pige havde stjaalet Æbler.

at stirre, *to stare*. — *deroppe*, *up there*. — at opdaget, *to find out*. — paa, *of*.

### **Regning og Matematik.**

1. En Vognmand foretager en Beregning over de aarlige Driftsudgifter for en Lastbil, der drives enten ved Benzin eller ved Trægas.

Vognens Anskaffelsessum er 12000 Kr., dens Vægt 2500 kg, og der regnes med, at den kører 45000 km pr. Aar.

Hvis Vognen drives med Benzin, beregnes de aarlige Udgifter saaledes:

- a. Benzin 13 Øre pr. kørt km.
- b. Olie og Gummi 3,4 Øre pr. kørt km.
- c. Reparationer og Afskrivning 8 Øre pr. kørt km.
- d.  $4\frac{1}{2}\%$  Rentetab af 12000 Kr.
- e. Assurance 340 Kr.
- f. Vægtafgift 20 Kr. pr. 100 kg af Vognens Vægt.
- g. Leje af Garage 20 Kr. pr. Maaned.
- h. Løn til Chauffør 225 Kr. pr. Maaned.

Hvis Vognen drives med Trægas, beregnes de aarlige Udgifter saaledes:

- a. Trækul 4,62 Øre pr. kørt km.
- b. Olie og Gummi 3,6 Øre pr. kørt km.
- c. Reparationer og Afskrivning 10,8 Øre pr. kørt km.
- d.  $4\frac{1}{2}\%$  Rentetab af 15800 Kr., idet der anskaffes en Generator til 3800 Kr.
- e., f., g. og h. udgør samme Beløb som for den benzindrevne Vogn.

Hvor stor bliver den samlede aarlige Udgift pr. kørt km for hver af de to Driftsmaader?

Hvor mange  $\%$  (1 Dec.) er den samlede aarlige Udgift lavere for Bilen drevet med Trægas end for Bilen drevet med Benzin?

Hvor mange Øre skulde Benzinprisen beregnes til pr. Liter, hvis den samlede aarlige Udgift skulde være lige stor for begge Driftsmaader, naar man regner, at Bilen bruger  $\frac{1}{4}$  Liter pr. kørt km, og alle de øvrige Udgifter antages uforandrede?

2. En Mand havde i 1940 en skattepligtig Indtægt af 13200 Kr.

Heraf betalte han følgende Beløb i Skat:

Kommuneskat .....	1089,00 Kr.
Kirkeskat .....	39,60 -
Fælleskommunal Skat .....	436,26 -
Statsskat .....	1881,00 -

Hvor mange  $\%$  udgjorde hvert af de fire Skattebeløb af den skattepligtige Indtægt, og hvor mange  $\%$  udgjorde det samlede Skattebeløb af den skattepligtige Indtægt?

I 1939 havde han ligeledes haft en skattepligtig Indtægt af 13200 Kr.

De ovennævnte fire Skattebeløb for 1940 var henholdsvis

$12\frac{1}{2}\%$ ,  $12\frac{1}{2}\%$ ,  $10\%$  og  $109\%$

højere end de tilsvarende Skattebeløb for 1939.

Hvor store var de fire Skattebeløb for 1939?



## 3. Find Summen af Leddene i Differensrækken

$$1 + 1^{1/2} + 2 + \dots + 6^{1/2}.$$

Find dernæst Produktet

$$a^1 \cdot a^{1/2} \cdot a^2 \dots a^{6^{1/2}},$$

idet Eksponenterne er Leddene i den ovennævnte Differensrække.

$$\text{Find Produktets Værdi for } a = \sqrt[5]{2}.$$

**Regning for Piger.**

## 1. En Ejendomsbesidder havde i Finansaaret 1939—40 følgende Udgifter til Opvarmning af sin Ejendom:

450 hl Cinders	..... à	2,75 Kr.
150 - - -	..... à	6,25 -
170 - - -	..... à	9,75 -
Løn til Varmemesteren	.....	800,00 -
Andre Udgifter	.....	317,50 -

I Finansaaret 1940—41 var de tilsvarende Udgifter:

450 hl Cinders	..... à	4,95 Kr.
55 Tons Tørv	..... à	44,00 -
Løn til Varmemesteren	.....	800,00 -
Andre Udgifter	.....	393,50 -

Den samlede Udgift til Opvarmning fordeltes hvert Aar mellem 5 Lejere i Forholdene

$$4 : 5 : 6 : 8 : 10.$$

Hvor meget betalte hver Lejer hvert af de to Aar:

Hvor mange % steg den samlede Udgift til Opvarmning fra det førstnævnte Finansaar til det sidstnævnte?

Hvis Ejendomsbesidderen havde købt de 55 Tons Tørv en Maaned før, Købet virkelig fandt Sted, kunde han have købt dem til en saadan Pris, at den samlede Varmeafgift for 1940—41 var blevet 11 % større end den samlede Varmeafgift for 1939—40.

Til hvilken Pris pr. Ton kunde han da have købt Tørvene, naar alle de øvrige Udgifter var uforandrede?

## 2. Opgave Nr. 2 foran.

**b. Mellemskoleeksamen.****Dansk Stil.***Fortæl om nogle Skadedyr og om Kampen imod dem.***Dansk Genfortælling.***Et Eventyr i Regnen!*

En berømt fransk Skuespiller blev en Dag overrasket af en mægtig Regnbyge og maatte søge Ly i en Gadedør et godt Stykke Vej fra den Kafé, hvor han havde lovet at give Møde Kl. 4.

Klokken blev fire, Regnen vedblev at strømme ned. Ikke en Bil var at se, ikke en Paraply at laane. Hvad skulde han gøre? Mens han beklagede sig til sine Lidelsesfæller i Gadedøren, gik en Herre med en dejlig stor Familieparaply forbi.

Med et rask Spring for Skuespilleren ud af Gadedøren, tog Manden under Armen og anbragte sig med største Alvor under Paraplyen. Her sagde han straks: „Det var dog et stort Held, at jeg fik Øje paa Dem. Jeg har forgæves prøvet at træffe Dem i tre Uger. Jeg maa endelig fortælle Dem hele den sørgelige Historie med den kære Johanne!“

Uden at give den fremmede Tid til at udtale sin Forbavselse blev Skuespilleren ved at snakke løs og fortælle en lang Røverhistorie om Johannes Bedrifter, indtil han endelig standsede uden for sit Bestemelsessted.

Her stillede han sig pludselig foran den fremmede og satte et meget forbavset og forfærdet Ansigt op: „Om Forladelse! Det er en Fejltagelse! Jeg har forvekslet Dem med en anden!“ „Det har De vist!“ svarede den fremmede tørt.

„Jeg beder Dem tusinde Gange om Forladelse,“ vedblev Skuespilleren, idet han gik ind i Kafeens Dør, „jeg stoler paa, at De som Gentleman ikke vil røbe til et Menneske, hvad jeg har fortalt Dem!“ — „Det kan De være ganske rolig for!“ — „Tak — og Farvel!“

Skuespilleren skyndte sig nu ind i Kafeen, hvor han under Vennernes Latter fortalte, hvad der var sket. Pludselig udbrød en: „Deres Slips er i Uorden!“ Skuespilleren greb efter Slipset og blev bleg. Hans store Diamantnaal var borte. Han stak Haanden i Lommen, — hans Tegnebog var borte, og da han vilde tage sit Ur frem, viste det sig, at det ogsaa var forsvundet.

Manden med den dejlige Familieparaply havde taget sig ordentlig betalt for sin Ulejlighed!

### Regning.

1. En Forretnings Indtægter og Udgifter var for Aaret 1939 følgende:

	Indtægter	Udgifter
Januar Kvartal . . . .	9979,64 Kr.	8794,06 Kr.
April — . . . .	10016,55 -	8617,86 -
Juli — . . . .	10576,65 -	8372,58 -
Oktober — . . . .	11686,84 -	8465,66 -

Beregn den gennemsnitlige Indtægt og Udgift pr. Maaned for hele Aaret.

Hvor mange % (1 Dec.) var Indtægterne større end Udgifterne a) for Januar Kvartal? b) for Oktober Kvartal? c) for hele Aaret?

Indtægterne i Juli Kvartal 1939 udgjorde  $31\frac{1}{4}$  % af Indtægterne for hele Aaret 1938.

Hvor stort et Beløb udgjorde Indtægterne for hele Aaret 1938?

2. Hvor meget vil det koste helt at dække et rektangulært Gulv, 5,35 m langt og 4,20 m bredt, med Tæppestof, der kan købes i en Bredde af 70 cm til en Pris af 18,90 Kr. pr. m<sup>2</sup>?

Et Tæppe af samme Stof, 4,80 m langt og 3,85 m bredt, kan købes for 560 Kr.

Beregn Prisen pr.  $m^2$  af dette Tæppe (helt Antal Øre).

Hvor mange  $\%$  (1 Dec.) er Prisen pr.  $m^2$  af dette Tæppe større end Prisen pr.  $m^2$  af Tæppestoffet?

### Matematik.

1. *A* deler et Parti Æbler i to Sorteringer. Han regner med at sælge 1. Sortering for 60 Øre pr. kg og 2. Sortering for 45 Øre pr. kg, hvilket ialt vil indbringe ham 396 Kr.

Før Salget maa *A* imidlertid kassere 8 kg af 1. Sortering og 12 kg af 2. Sortering, og han maa sælge 1. Sortering for 55 Øre pr. kg og 2. Sortering for 35 Øre pr. kg. Hans samlede Salgspris bliver derfor kun 336,90 Kr.

Hvor mange kg var der oprindelig i hver af de to Sorteringer?

2. Konstruer en Firkant *ABCD*, hvor Siden  $AB = 4,5$  cm, Siden  $BC = 3,6$  cm,  $\angle ACB = 90^\circ$ ,  $\angle BCD = 157\frac{1}{2}^\circ$  og  $DE = 6$  cm, idet *E* er Fodpunktet af den vinkelrette fra *D* paa Linien *AC*.

Beregn Diagonalen *AC* samt Arealet af hele Firkanten.

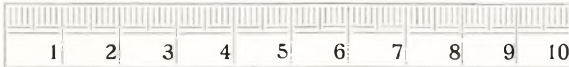

## c. Folkeskolen.

### 8. Klasse.

#### Referatstil.

(Skal fjernes efter en halv Times Forløb.)

#### *Tværs over Grønland.*

- En Dag fik Fridthjof Nansen pludselig den Idé, at han vilde foretage en Rejse tværs over Grønlands Indlandsis paa Ski. Folk fraraadede ham den livsfarlige Rejse, og nogle gjorde Løjer med hans Plan. Da den norske Regering ikke havde Tro til Planen og ikke vilde understøtte ham med Penge, fik han Tilbud om Pengehjælp fra en dansk Grosserer.
- Med fem Mand i Følge, deriblandt Skibskaptajn Otto Sverdrup og to Lapper, drog han i Sommeren 1888 med et Sælfangerskib til Grønlands Østkyst. Et Stykke fra Land forlod Nansen og hans Folk Skibet og forsøgte i deres to Baade at naa Land; men Drivis og Vandstrømme drev dem sydpaa, og de maatte bjærge sig op paa en stor Isflade med deres Baade, Slæder og Fødevarer, stadig med Udsigt til at blive skyllet „over Bord“. Nansen og hans Mænd opgav ikke Ævred, og da Vejret

blev bedre, førte Strømmen dem ind mod Land. I aabent Vand langs Kysten sejlede de nordpaa og gæstede nogle Eskimoer, der var saa svinske, at de aad deres eget Utøj. Den 10. August landede de i Umivik.

3. Efter nogle Dages Forløb, i hvilke de hvilede sig, læssede de hele Bagagen paa fire Slæder, og nu gik det opad og fremad over Indlandsisens øde, ujævne Strækninger. Rejsen foregik paa Ski, idet man trak Slæderne efter sig. Først var det galt med Revner og Sprækker i Isen, senere døjede man med stærke Snestorme og frygtelig Nattekulde. Af og til hvilede Mændene og holdt Maaltid i Teltet, og om Natten sov de i lune Soveposer. Drikkevand maatte de skaffe ved at fylde Sne i Flasker og varme dem ved det bare Bryst, indtil Sneen smeltede.
4. Langsomt gik det fremad til det højeste Punkt, som var 2716 Meter over Havet. Nu skraanede Landet nedad mod Vest, og Farten gik noget lettere, om end der var nok at døje endda. De to Lapper tabte ofte Taalmodigheden og troede aldrig, de kom til den Vestkyst. Naar Vinden var i Øst, spændte de Sejl paa Slæderne og sejlede saaledes af Sted ned ad Skraaningerne.
5. En Eftermiddag lød det jublende Raab fra Føreren: „Land forude“. Dog varede det endnu nogle Dage med at naa Land, fordi Ismasserne var fulde af Revner. Det viste sig, at de var naaet til Sydsiden af Godthaabsfjorden; men Kolonien Godthaab laa ovre paa Nordsiden. Hvordan kom de over Fjorden? Der var ikke andet at gøre end at lave en Baad af Vidjer og Sejldug med Aarer af Bambusrør og Vidjegræne. I den lille skrøbelige „Baad“ lykkedes det Nansen og Sverdrup at ro sig over til Godthaab, hvorfra der blev sendt Baad efter deres Kammerater.
6. For første Gang var Mennesker gaaet tværs over Grønland, og stor var Glæden over at være blandt venlige, gæstfrie Danskere og Eskimoer. Dog var det et Skaar i Glæden, at det sidste Skib til Danmark for dette Aar var afgaaet. Det lykkedes alligevel at faa Bud til Danmark, idet Nansen lejede et Par raske Kajakmænd til at sejle ned til Ivigtut, hvorfra Brev blev sendt med Skibet „Fox“ til København. Nu blev Budskabet om Nansens Daad telegraferet ud over Verden, og hans Berømmelse var grundlagt.

Stilen er delt i 6 Afsnit. Læs Teksten igennem og skriv en Disposition. Skriv vanskelige Ord og Navne ned. Skriv en Stil efter Dispositionen.

### Diktat.

(Læses først op i Sammenhæng af Dansk læreren. Derefter dikteres hver „Mundfuld“ to Gange. Af Skille tegn dikteres kun Punktum.)

Da Landbruget er en af de vigtigste Næringsveje i vort Land, har det overordentlig stor Betydning for hele Befolkningen, at Landets Høst bliver god, og at den bliver bjærget godt i Hus. I Aar tegnede det til, at Høsten i de fleste af Landets Egne skulde blive middelgod, skønt Vejret i Foraarsmaanederne, da Kornet blev saaret, var baade tørt og blæsende, og vi i de første Sommermaaneder fik temmelig lidt Regn. Men da Høsten kom, og Kornet var modent og skulde mejes, slog Vejret om. Det blev ustadigt

med Regn og Torden; nogle Steder kunde man ikke køre paa Markerne med de tunge Høstmaskiner, fordi Jorden var oplødt af Regnen, saa det kneb med at faa den modne Sæd høstet; andre Steder stod det høstede Korn drivende vaadt paa Markerne; det blev sort og begyndte at gro i Toppen, og det saa ud, som om det skulde blive helt ødelagt. Men sidst i August slog Vejret atter om, det blev tørt og varmt, og Landmanden skyndte sig at benytte Lejligheden til at bjærge sin Høst i Hus.

### Regning.

1.  $25,6 \text{ kg} + 9,385 \text{ kg} + 325 \text{ g} \div 18,040 \text{ kg}.$

2.  $728\frac{3}{4} \div 469\frac{5}{6} + 2\frac{7}{12}.$

3. Omskriv til alm. Brøk og forkort Brøkerne:  
0,48; 0,375; 0,280.

4. En Husmoder købte:

16 m Hørlærred	à 3,60 Kr.
13,5 m Drejl	à 1,90 -
10,8 m Flonel	à 2,20 -

I Omsætningsafgift betalte hun 10 %.

Hvor meget kom hun til at betale?

5. En cylindrisk Gasbeholder er 8,4 m høj, og dens Radius er 6,6 m.  
Hvor mange  $\text{m}^3$  Gas kan den rumme?  
Hvor meget er Gassen værd, naar 1  $\text{m}^3$  koster 0,25 Kr.?

(Cylinderens Rumindhold = Gf. · H.)

6. En Høstmaskine koster i Amerika 640 Dollars, Kurs 475. Fragten er 260 Kr., og Tolden er 5 % af Indkøbspris og Fragt.

Hvor meget maa Maskinhandleren forlange for Maskinen herhjemme, naar han vil tjene 20 % ved Handelen?

## 7. Klasse.

### Dansk Stil.

*En streng Vinter.*

1. Snefald og Frost.
2. Rydning af Gader og Skolegaard.
3. Vanskeligheder for Samfærdselen.  
(Skibe, Baner, Biler.)
4. Vintersport.  
(Kælke, Ski, Skøjter.)



**Referatstil.**

(Fjernes efter en halv Times Forløb.)

*Græshopperne i Tunis.*

1. En Godsejer i Tunis gik en Morgen sin sædvanlige Tur rundt i sin Frugtplantage og glædede sig over de gode Udsigter til en rig Frugthøst; Citron- og Appelsintræerne bughede af gule Frugter, og Vinrankerne hang fulde af store blaa Drueklaser.
2. Da hørte han en Svirren i Luften, og et Øjeblik efter slog en lille Græshoppesværm ned i et Træ ved Siden af ham.
3. Af Erfaring vidste Godsejeren, at saadan en lille Sværm Græshopper ofte kun er Fortroppen for en uhyre Hær, og han skyndte sig derfor fra Plantagen op til Gaarden for at gøre Anstalter til at modtage den frygtede Fjende.
4. Vinden blæste fra Syd, ude fra Ørkenen, og det var følgelig derfra, at Faren kunde ventes. En Del af Folkene fik Ordre til at antænde en Række Baal langs med Plantagens sydlige Grænse mod Ørkenen, og alle Gaardens øvrige Beboere, baade voksne og Børn, blev forsynede med Trompeter, Trommer, Blikspande eller andre Sager, som de kunde gøre Spektakel med.
5. Næppe var man færdig med disse Forberedelser, før Græshoppernes Millionhær viste sig. Som en tyk Sky kom den fra Syd, trak sig som et Tæppe hen over Himmelen, skjulte Solen og forvandlede Dagslyset til Skumring.
6. Sværmen fløj ikke mere end 10 Meter over Jorden, men da den kom til Baalene, tvang Heden og Røgen den opad. Paa den anden Side af Baalene sænkede Græshoppetæppet sig imidlertid efterhaanden igen, og af og til slog mindre Sværme ned paa Træer og Buske. Saa gjaldt det om at gøre Spektakel med Musikinstrumenterne for at faa Græshopperne til at lette igen og flyve videre.
7. Gang efter Gang lykkedes det, og det ene Angreb efter det andet blev afslaaet. Men Time efter Time gik ogsaa, og man vidste, at hvis Græshopperne ikke var draget forbi før Solnedgang, vilde de slaa sig ned, og intet vilde da kunne faa dem til at flyve videre.
8. En Time før Solnedgang begyndte det at lysne mod Syd; den blaa Himmel viste sig neden for det mørke Tæppe, og snart kom Solen til Syne. De udmattede Folk fik nyt Mod og fordoblede deres Anstrengelser, og da Solen stod i Horisonten, forsvandt Græshoppernes Bagtrop som en mørk Sky imod Nord. Plantagen var reddet.

(Noter Hovedpunkterne og de vanskeligste Ord, skriv derefter en Stil om Emnet.)

**Diktat.**

(Læses først op i Sammenhæng af Dansk læreren. Derefter dikteres hver „Mundfuld“ to Gange. Af Skilletegnene dikteres kun Punktum.)

*Katten ved Rottehullet.*

En Mand, som boede paa Landet i et Hus, hvor der var en Mængde Rotter, købte en Kat. I Løbet af meget kort Tid lykkedes det den at

dræbe mange af Rotterne, men ingen i Huset kunde opdage, hvordan den fangede dem. En Dag stjal Katten et Stykke Kød i Køkkenet og løb bort med det, og en af Pigerne gik efter den for at se, hvad den vilde gøre med det. Til sin Overraskelse saa hun, at Katten løb ind i et Hjørne af Stalden, og her lagde den Kødet ved Siden af et Rottehul. Saa skjulte den sig og ventede roligt i lang Tid med Øjnene fæstet paa Hullet.

Til sidst kom en Rotte ud af Hullet og begyndte at gnave af Kødet. Katten bevægede sig ikke, saa længe Rotten sad stille og spiste, men lige da den vilde til at bære Kødet bort, sprang den løs paa den og dræbte den.

### Regning.

1.  $365 + 0,724 + 421,9 + 212,376 \div 618,508$ .
2. 1 t Kul koster 96 Kr.; hvor meget koster saa 10,327 t?
3. Find den halvaarlige Rente af 7400 Kr. til  $5\frac{1}{2}$  % p. a.
4. Knudsen køber en brugt Cykel for 62,75 Kr. Det koster ham 27,25 Kr. at faa den repareret. Derefter sælger han den med 20 % Fortjeneste.  
Hvor meget faar han for den?
5. A køber 400 Sække Majs à 28,75 Kr. For Kørsel betaler han 22 Øre pr. Sæk.  
Hvor stor er hans samlede Udgift?
6. Paa et firkantet Areal, der er 234 m langt og 156 m bredt, anlægges en Sportsplads  $150 \text{ m} \times 90 \text{ m}$ .  
a) Hvor mange  $\text{m}^2$  er hele Arealet?  
b) Hvor mange  $\text{m}^2$  er Sportspladsen?  
c) Hvor mange  $\text{m}^2$  bliver der tilbage til Tilskuerne?

## 6. Klasse.

### Genfortælling.

(Læses to Gange af Dansk læreren. Overskriften skrives paa Vægtavlen.)

#### *Det kloge Æsel.*

En Mælkemand i Italien blev syg og kunde ikke gaa sin sædvanlige Tur. Dette var en meget alvorlig Sag. Hans Kunder kunde ikke undvære Mælken, og de skulde have den, mens den var frisk; hvis de ikke fik den, vilde han uden Tvivl miste dem. Da han ikke havde nogen at sende med sit Æsel, lagde han Flaskerne i de store Kurve, der hang paa Siderne af Dyret, og sendte det af Sted alene.

Æslet travede straks til Byen. Det standsede ved de Huse, hvor dets Herre hver Dag afleverede Mælk, trak i Dørklokken og ventede, til Folk havde taget Mælken og lagt de tomme Flasker tilbage. Det glemte ikke en eneste Kunde, og da alle Flaskerne var afleveret, gik det roligt hjem

igen, som om intet usædvanligt var sket. Da det var kommet hjem, saa Mælkemanden, at al Mælken var solgt, og at der ikke manglede en eneste Flaske.

### Diktat.

(Læses først op i Sammenhæng af Dansk læreren. Derefter dikteres hver „Mundfuld“ to Gange. Alle Skilletegn dikteres.)

Isbjørnens Legeme er dækket med lange, tykke, hvide Haar, som holder den varm selv paa den koldeste Dag. Den er meget stærk og vild og har skarpe Kløer, der er lige saa lange som vore Fingre, og dens Tænder er næsten lige saa lange som dens Kløer. Dens Legeme er saa langt, at den, naar den staar paa Bagbenene, er højere end den højeste Mand.

Isbjørnen lever af Fisk og Sælhunde. Den fanger Fisk ved at svømme efter dem; men den kan ikke svømme hurtigt nok til at fange en Sælhund paa den Maade. Isbjørnen ved, at Sælhunden maa stikke Hovedet op af Vandet for at aande. Den lægger sig derfor ned tæt ved et Hul i Isen og passer paa, til der kommer en Sælhund op. Saa griber den den med sine skarpe Kløer, ligesom en Kat griber en Mus.

### Regning.

- $1,635 \text{ kg} + 15,8 \text{ kg} + 160,5 \text{ kg} \div 62,95 \text{ kg}$ .
  - 436 Kr. 4 Øre  $\cdot 0,75$ .
- Hvor meget er  $\frac{3}{5}$  af 36600 Kr.?
  - Hvor meget er  $4,5\%$  af 7200 Kr.?
- Hvor meget koster 79 hl Koks, naar 45 hl koster 348,75 Kr.?
- Fru Andersen køber:
  - 6,50 m Kjoletøj à 2,86 Kr. pr. m,
  - $2\frac{2}{3}$  Dusin Knapper à 84 Øre pr. Dusin og
  - $2\frac{3}{4}$  m Lærred à 1,80 Kr. pr. m.
  - Hvor meget lyder Regningen paa?
  - Hvor meget kommer hun til at betale, naar hun faar  $4\%$  Rabat for kontant Betaling?
- N. køber en rektangulær Have, der er 25,5 m bred og 44 m lang. Hvad vil det koste ham at sætte Hegn om Haven, naar 1 m Hegn koster 1,75 Kr.?

## 5. Klasse.

### Genfortælling.

(Læses to Gange af Dansk læreren. Overskriften skrives paa Vægtavlen.)

#### *Edderkoppen.*

Paa et Slot boede der engang en Prinsesse. Hun var ganske vist meget smuk, men desværre ogsaa meget stolt og uvenlig mod alle Folk. En Dag,

da hendes Forældre ikke var hjemme, sad hun alene i Stuen. Da kom der pludselig en gammel Kone ind ad Døren og bad Prinsessen om at give hende lidt, for hun var saa fattig. Men Prinsessen vilde ikke give hende noget. Hun jog hende bort og kaldte hende en gammel Edderkop. Men den gamle var en Troldkone, og før hun gik ud ad Døren, rørte hun ved Prinsessen med en Tryllestok. I samme Øjeblik blev den smukke Prinsesse til en væmmelig Edderkop. Da Pigerne kom for at gøre rent, jog de Edderkoppen ud af Slottet. Den flygtede ud i Laden, og der maatte den leve for Fremtiden.

### Diktat.

(Læses først op i Sammenhæng af Dansk læreren. Derefter dikteres hver „Mundfuld“ to Gange. Alle Skilletegn dikteres.)

### *Vinterhjælp til Fuglene.*

Naar Vejret bliver saa haardt, som det har været de sidste Vintre, er det meget vanskeligt for Fuglene at klare sig. I mange Uger ligger der et fast Lag af Is og Sne, saa de slet ikke kan komme til Jorden og finde Føde, og saa omkommer en Mængde af dem i den bidende Kulde. Heldigvis faar Fuglene i deres Nød Hjælp af os Mennesker. Ved Huse og Gaarde bliver der kastet Affald ud og spildt forskellige Ting, som de kan æde. Og desuden fodrer vi de smaa Flyvere med Korn, Brød, Tælle og andre spiselige Sager. Denne Vinterhjælp holder sikkert Liv i mange af vore fjerklædte Venner.

### Regning.

1.  $6,598 + 236,5 + 8,17 + 47,979 + 4$ .
2.  $4,96 \cdot 6,78$ .
3. 6366 Dusin 1 Stk. : 79.
4.  $957 \text{ kg } 4 \text{ g} \div 467 \text{ kg } 97 \text{ g}$ .
5. 1 l Mælk koster 52 Øre. Hvor meget koster 17 l 5 dl.?
6. En Frugthandler køber 78 kg Jordbær à 55 Øre pr. kg.  $\frac{1}{3}$  af Bærrene sælger han for 45 Øre pr.  $\frac{1}{2}$  kg. Resten sælger han for 35 Øre pr.  $\frac{1}{2}$  kg.  
Find Udsalgsprisen.  
Find Fortjenesten.

## 4. Klasse.

### Diktat.

(Læses først op i Sammenhæng af Dansk læreren. Derefter dikteres hver „Mundfuld“ to Gange. Alle Tegn dikteres.)

Vi bor i en By, som hedder Aalborg. Den er en af de ældste Byer i Jylland og ligger ved Fjorden. Her sejlede i gammel Tid en Færge over; men nu er der to Broer. I Havnen er der Plads til mange Skibe, som kommer med forskellige Slags Varer, og undertiden sejler de herfra ladet

med Cement. Tidligere var der mange smaa Gyder, men en Del af dem har maattet give Plads for nye, brede Gader. Der er mange Mennesker at se paa Gaderne, især ved Middagstid, naar Folk skal skynde sig hjem.

### Regning.

1.  $58 + 1506 + 49 + 525 + 4078$
2.  $47 \cdot 39,528$
3.  $58 \text{ km } 4 \text{ m} \div 29 \text{ km } 157 \text{ m}$
4.  $42 \text{ hl } 5 \text{ l} : 29$
5.  $6 \cdot 23$  Uger 5 Dage
6. Eriks Klasse brugte et Aar 209 Penne.  
Hvor mange Dus. og Stk. var det?
7. Madsen købte 30 hl Koks til 5,85 Kr. pr. hl.  
Hvor meget betalte han for Koksene?  
Han købte ogsaa 12 Sække Tørv til 2,35 Kr. pr. Sæk.  
Hvor meget betalte han ialt for Koks og Tørv?

## 3. Klasse.

### Diktat.

(Læses først op i Sammenhæng af Dansk læreren. Derefter dikteres hver „Mundfuld“ to Gange. Alle Tegn dikteres.)

Ude paa Landet boede en lille Pige, der hed Tove. En Dag blev hun vaad og kold. Derfor blev hun syg og skulde ligge i Sengen. Hun havde ondt i Ryggen og Hovedet. Men Tove var en flink Pige, saa hun passede paa at trække Tæppet godt op om sig. Det varede heller ikke længe, før hun kom sig igen.

### Regning.

1.  $314 + 3519 + 25 + 117$
2.  $7173 \div 969$
3.  $58 \cdot 687$
4.  $75502 : 7$
5. Hvor mange Snese og Stk. er 93 Stk.?
6. 1 Æg koster 12 Øre. Hvad koster 54 Æg?
7. Karl køber et Par Skøjter til 5 Kr. 80 Øre og et Par Seler til 1 Kr. 25 Øre.  
Hvad faar han tilbage paa en Tikroneseddel?



*Ved Optagelsesprøven til Mellemskolens 1. Klasser  
i Marts Maaned 1941 blev der givet følgende  
Opgaver:*

**Genfortælling.**

(Læses 2 Gange.)

(Overskriften skrives paa Vægtavlen.)

*Han holdt sit Løfte.*

En rig Købmand var en Dag ude at spadsere. Uden for Byen mødte han en lille Pige, der gik og græd. Da han spurgte hende, hvorfor hun var ked af det, fortalte hun, at hun havde været ude med en Skaal Mad til sin Far. Paa Tilbagevejen havde hun været saa uheldig at tabe Mad-skaalen, og saa var den gaaet i Stykker. Købmanden prøvede at trøste hende, men forgæves. Til sidst lovede han hende en Krone, saa hun kunde købe en ny Skaal. Han opdagede imidlertid, at han havde glemt sine Penge hjemme, hvorfor han sagde til hende, at hun skulde komme igen den næste Dag til samme Tid og paa samme Sted, saa skulde hun faa Kronen.

Det hjalp selvfølgelig paa hendes Humør, og hun gik trøstet hjem. Desværre glemte Købmanden næste Dag sit Løfte og gik til Middag hos nogle gode Venner. Under Maaltidet kom han i Tanker om, at det netop var i dette Øjeblik, han havde lovet at møde den lille Pige. Han rejste sig straks fra Bordet og gik uden at fortælle Vennerne, hvor han skulde hen. Snart mødte han Pigen, som fik Kronen, og saaledes havde han holdt sit Løfte.

**Diktat.**

(Oplæses først i Sammenhæng. Hver „Mundfuld“ dikteres to Gange. Alle Skille tegn dikteres.)

Det var / sidst paa Vinteren. / I lang Tid / havde Vejret været mildt, / Knopperne paa Træerne / voksede fra Dag til Dag, / og i Haverne / begyndte Foraarsblomsterne / at spire frem. / Saa gik Vinden / pludselig om i Øst, / og det blev bidende koldt. / Veje og Stier / føg til med Sne, / og Fjorde og Søer / blev dækket / af et tykt Lag Is. /

De første Trækfugle, / der allerede / havde vist sig / paa Marken / og i Haven, / sad og krøb sammen; / de var ikke vant / til den strenge Kulde. / Heldigvis gik Vinden / snart om i Syd. / Det blev Tøvejr, / og for hver Dag / vandt Solen / mere og mere Magt. / En skønne Dag / vendte Storken tilbage / fra de varme Lande, / og saa vidste man, / at nu var Foraaret kommet.

**Regning.**

1. a.  $62 \cdot 94,75$ .
- b.  $3318,012 : 47$ .
- c.  $58 \text{ km } 8 \text{ m} + 67 \text{ km } 76 \text{ m} + 44 \text{ km} \div 138 \text{ km } 875 \text{ m}$ .

2. Anna blev sendt i Byen med 50 Kr. Hun betalte deraf en Regning hos Urtekræmmeren paa 13 Kr. 42 Øre og en Regning hos Bageren paa 9 Kr. 18 Øre.

Derefter købte hun 3 kg Smør til 4 Kr. 18 Øre pr. kg og 4 kg Kød til 2 Kr. 68 Øre pr. kg.

Hvor mange Penge havde hun saa givet ud i det hele?

For Resten af Pengene købte hun Æg til 9 Øre pr. Stk. Hvor mange Æg fik hun?

3. Hansen købte Brændsel for 529,20 Kr. For 5 Syvendedele ( $\frac{5}{7}$ ) af Pengene købte han 84 hl Koks.

Hvor meget gav han for 1 hl. Koks?

For Resten af Pengene købte han Kul, som kostede 8,40 Kr. pr. hl.

Hvor mange hl Kul købte han.

### III. Lærerpersonalet.

1. April 1941.

#### Skoledirektør.

B. Kristensen, f.  $^{30}/_{6}90$ , ansat  $^{1}/_{11}40$ , Anc.  $^{1}/_{12}33$ .

#### Overlærerembeder.

Navne	Født	Ansæt i Aalb.		Skole	Anc.	Fast Løn Kr.
		Lærer	Overl.			
1. Chr. Christensen <sup>1)</sup> . . . . .	$^{28}/_{1}72$	$^{1}/_{4}08$	$^{24}/_{7}14$	Danm.	$^{1}/_{8}14$	6660
2. M. Thora F. Pedersen <sup>1)</sup> . . . . .	$^{21}/_{10}75$	$^{1}/_{12}01$	$^{1}/_{8}29$	Øst.	$^{1}/_{8}29$	6660
3. J. I. Christensen . . . . .	$^{6}/_{1}89$	$^{1}/_{2}16$	$^{1}/_{1}31$	Hobr.	$^{1}/_{1}31$	6660
4. R. N. Bach <sup>1)</sup> . . . . .	$^{17}/_{1}79$	$^{1}/_{10}08$	$^{1}/_{6}31$	Ryesg.	$^{1}/_{6}31$	6660
5. N. K. Kvist <sup>1)</sup> . . . . .	$^{12}/_{6}80$	$^{1}/_{4}16$	$^{1}/_{11}33$	P. P.	$^{1}/_{11}33$	6660
6. H. H. Kristensen <sup>2)</sup> . . . . .	$^{20}/_{10}84$	$^{1}/_{6}26$	$^{1}/_{1}38$	Kjell.	$^{1}/_{1}38$	6060
7. K. C. Værnfelt . . . . .	$^{25}/_{7}86$	$^{1}/_{2}25$	$^{1}/_{5}40$	Rantz.	$^{1}/_{5}40$	5460

<sup>1)</sup> Læser 12 Timer ugentlig } Skolepl. § 11.  
<sup>2)</sup> — 15 — — }

#### Viceinspektørembeder.

Navne	Født	Ansæt i Aalb.		Skole	Anc.	Fast Løn Kr.
		Lærer	Vicei.			
1. Agnes P. Færch <sup>2)</sup> . . . . .	$^{24}/_{7}84$	$^{1}/_{1}11$	$^{1}/_{1}34$	P. P.	$^{1}/_{8}08$	5100
2. K. G. Kaffka <sup>2)</sup> . . . . .	$^{24}/_{12}85$	$^{1}/_{2}16$	$^{1}/_{1}34$	Rantz.	$^{1}/_{7}12$	5100
3. M. Lund . . . . .	$^{11}/_{6}92$	$^{1}/_{12}21$	$^{1}/_{1}34$	Ryesg.	$^{1}/_{10}16$	5100
4. J. M. Hansen <sup>1)</sup> . . . . .	$^{15}/_{6}77$	$^{1}/_{6}05$	$^{1}/_{6}35$	Hobr.	$^{1}/_{11}02$	5100
5. L. B. A. S. Gunvald <sup>2)</sup> . . . . .	$^{5}/_{12}85$	$^{1}/_{10}12$	$^{1}/_{6}35$	Kjell.	$^{1}/_{11}10$	5100
6. L. N. Wrist . . . . .	$^{28}/_{4}88$	$^{1}/_{12}14$	$^{1}/_{1}37$	Danm.	$^{1}/_{2}13$	5100
7. O. R. Nielsen . . . . .	$^{27}/_{2}91$	$^{1}/_{5}21$	$^{1}/_{4}38$	Øst.	$^{1}/_{6}18$	5100
8. M. A. P. Bie . . . . .	$^{12}/_{6}94$	$^{1}/_{12}25$	$^{1}/_{11}40$	Ryesg.	$^{1}/_{10}19$	5100

<sup>1)</sup> Læser 24 Timer ugentlig } Skolepl. § 11.  
<sup>2)</sup> " 27 " " }

**Embeder med Lønning efter Lønningslovens § 35.**

Navne	Født	Ansæt i Aalb.		Skole	Anc.	Fast Løn Kr.
		Lærer	§ 35			
1. Alma Høyer, f. Bendix <sup>1)</sup>	<sup>22</sup> / <sub>7</sub> 78	<sup>1</sup> / <sub>4</sub> 04	<sup>1</sup> / <sub>4</sub> 34	Danm.	<sup>1</sup> / <sub>4</sub> 01	4980
2. M. J. C. Bendix <sup>2)</sup>	<sup>9</sup> / <sub>7</sub> 82	<sup>1</sup> / <sub>8</sub> 07	<sup>1</sup> / <sub>4</sub> 34	Danm.	<sup>1</sup> / <sub>12</sub> 05	4980
3. S. Ejlersen <sup>2)</sup>	<sup>28</sup> / <sub>2</sub> 85	<sup>1</sup> / <sub>10</sub> 12	<sup>1</sup> / <sub>4</sub> 34	Rantz.	<sup>1</sup> / <sub>8</sub> 10	4980
4. H. J. Jørgensen	<sup>11</sup> / <sub>3</sub> 88	<sup>1</sup> / <sub>7</sub> 18	<sup>1</sup> / <sub>4</sub> 34	Rantz.	<sup>1</sup> / <sub>11</sub> 12	4980
5. H. O. Kjær	<sup>22</sup> / <sub>7</sub> 97	<sup>1</sup> / <sub>4</sub> 23	<sup>1</sup> / <sub>4</sub> 34	P. P.	<sup>1</sup> / <sub>8</sub> 21	4980
6. Signe Madsen <sup>1)</sup>	<sup>24</sup> / <sub>10</sub> 72	<sup>1</sup> / <sub>7</sub> 05	<sup>1</sup> / <sub>4</sub> 34	Danm.	<sup>1</sup> / <sub>4</sub> 04	4980
7. M. Kristine Pedersen	<sup>1</sup> / <sub>11</sub> 92	<sup>1</sup> / <sub>10</sub> 24	<sup>1</sup> / <sub>11</sub> 34	Ryesg.	<sup>1</sup> / <sub>7</sub> 17	4980
8. H. S. Kreilgaard	<sup>19</sup> / <sub>4</sub> 96	<sup>1</sup> / <sub>1</sub> 28	<sup>1</sup> / <sub>2</sub> 36	Danm.	<sup>1</sup> / <sub>8</sub> 20	4980
9. Karen A. Reimer	<sup>11</sup> / <sub>4</sub> 88	<sup>1</sup> / <sub>2</sub> 17	<sup>1</sup> / <sub>12</sub> 38	Ryesg.	<sup>1</sup> / <sub>10</sub> 13	4980
10. J. C. Pedersen	<sup>1</sup> / <sub>5</sub> 90	<sup>1</sup> / <sub>4</sub> 23	<sup>1</sup> / <sub>2</sub> 40	Ryesg.	<sup>1</sup> / <sub>4</sub> 15	4980
11. Caroline M. Petersen <sup>1)</sup>	<sup>3</sup> / <sub>5</sub> 80	<sup>1</sup> / <sub>6</sub> 23	<sup>1</sup> / <sub>2</sub> 40	Danm.	<sup>1</sup> / <sub>2</sub> 17	4980
12. J. C. Lynning-Hansen	<sup>29</sup> / <sub>1</sub> 95	<sup>1</sup> / <sub>10</sub> 24	<sup>1</sup> / <sub>2</sub> 40	Danm.	<sup>1</sup> / <sub>10</sub> 21	4980
13. J. P. Joensen	<sup>20</sup> / <sub>1</sub> 06	<sup>1</sup> / <sub>7</sub> 32	<sup>1</sup> / <sub>4</sub> 41	Ryesg.	<sup>1</sup> / <sub>2</sub> 31	3990

**Faste Lærerembeder.**

Navne	Født	Fast ansæt i Aalb.	Skole	Anc.	Fast Løn Kr.
1. P. Østerg. Poulsen <sup>1)</sup>	<sup>29</sup> / <sub>6</sub> 71	<sup>1</sup> / <sub>6</sub> 03	Rantz.	<sup>1</sup> / <sub>2</sub> 00	4860
2. G. E. Hansen <sup>1)</sup>	<sup>26</sup> / <sub>6</sub> 78	<sup>1</sup> / <sub>4</sub> 04	Rantz.	<sup>1</sup> / <sub>2</sub> 04	4860
3. F. A. Færgeman <sup>2)</sup>	<sup>15</sup> / <sub>1</sub> 84	<sup>1</sup> / <sub>4</sub> 09	Danm.	<sup>1</sup> / <sub>2</sub> 08	4860
4. B. M. Hornemann <sup>2)</sup>	<sup>15</sup> / <sub>3</sub> 83	<sup>1</sup> / <sub>4</sub> 09	Kjell.	<sup>1</sup> / <sub>1</sub> 08	4860
5. K. K. Nicolaisen <sup>2)</sup>	<sup>29</sup> / <sub>3</sub> 83	<sup>1</sup> / <sub>10</sub> 09	Danm.	<sup>1</sup> / <sub>8</sub> 08	4860
6. O. V. Vold <sup>1)</sup>	<sup>9</sup> / <sub>1</sub> 77	<sup>1</sup> / <sub>10</sub> 09	Danm.	<sup>1</sup> / <sub>4</sub> 04	4860
7. P. M. Bentzen <sup>1)</sup>	<sup>9</sup> / <sub>2</sub> 77	<sup>1</sup> / <sub>5</sub> 11	P. P.	<sup>1</sup> / <sub>8</sub> 10	4860
8. P. Jacobsen <sup>1)</sup>	<sup>6</sup> / <sub>3</sub> 75	<sup>1</sup> / <sub>6</sub> 14	Ryesg.	<sup>1</sup> / <sub>2</sub> 02	4860
9. E. Nielsen <sup>1)</sup>	<sup>9</sup> / <sub>11</sub> 80	<sup>1</sup> / <sub>10</sub> 17	P. P.	<sup>1</sup> / <sub>6</sub> 15	4860
10. N. P. Rasmussen	<sup>18</sup> / <sub>2</sub> 92	<sup>1</sup> / <sub>4</sub> 19	P. P.	<sup>1</sup> / <sub>6</sub> 16	4860
11. J. A. Jensen	<sup>2</sup> / <sub>10</sub> 92	<sup>1</sup> / <sub>4</sub> 20	Ryesg.	<sup>1</sup> / <sub>5</sub> 18	4860
12. R. Kofod	<sup>20</sup> / <sub>7</sub> 89	<sup>1</sup> / <sub>4</sub> 20	P. P.	<sup>1</sup> / <sub>2</sub> 17	4860
13. J. P. Sunesen	<sup>12</sup> / <sub>6</sub> 88	<sup>1</sup> / <sub>4</sub> 20	Ryesg.	<sup>1</sup> / <sub>7</sub> 12	4860
14. S. Daugbjerg	<sup>3</sup> / <sub>4</sub> 92	<sup>1</sup> / <sub>5</sub> 21	Ryesg.	<sup>1</sup> / <sub>1</sub> 19	4860
15. H. A. Sonne Koefoed	<sup>20</sup> / <sub>4</sub> 87	<sup>1</sup> / <sub>5</sub> 21	Ryesg.	<sup>1</sup> / <sub>5</sub> 15	4860
16. L. K. L. Damborg	<sup>6</sup> / <sub>11</sub> 95	<sup>1</sup> / <sub>1</sub> 24	P. P.	<sup>1</sup> / <sub>1</sub> 20	4860
17. H. Flyger	<sup>11</sup> / <sub>6</sub> 95	<sup>1</sup> / <sub>10</sub> 24	Hobr.	<sup>1</sup> / <sub>8</sub> 21	4860
18. H. J. Sørensen	<sup>14</sup> / <sub>7</sub> 98	<sup>1</sup> / <sub>2</sub> 25	Rantz.	<sup>1</sup> / <sub>8</sub> 22	4530
19. H. Christensen	<sup>10</sup> / <sub>10</sub> 96	<sup>1</sup> / <sub>5</sub> 25	Rantz.	<sup>1</sup> / <sub>5</sub> 21	4860
20. L. M. Nielsen	<sup>23</sup> / <sub>7</sub> 94	<sup>1</sup> / <sub>5</sub> 26	P. P.	<sup>1</sup> / <sub>10</sub> 21	4860
21. M. Hansen	<sup>27</sup> / <sub>7</sub> 90	<sup>1</sup> / <sub>2</sub> 27	Kjell.	<sup>1</sup> / <sub>7</sub> 15	4860

<sup>1)</sup> Læser 30 Timer ugentlig } Skolepl. § 11.  
<sup>2)</sup> — 33 — — }

Navne	Født	Fast ansat i Aalb.	Skole	Anc.	Fast Løn Kr.
22. S. Jensen	<sup>3</sup> / <sub>9</sub> 99	<sup>1</sup> / <sub>7</sub> 28	Rantz.	<sup>1</sup> / <sub>10</sub> 23	4530
23. M. Mørk-Petersen	<sup>28</sup> / <sub>5</sub> 01	<sup>1</sup> / <sub>7</sub> 29	Hobr.	<sup>1</sup> / <sub>7</sub> 25	4530
24. S. Aa. Kjeldsen	<sup>13</sup> / <sub>2</sub> 98	<sup>1</sup> / <sub>7</sub> 29	Danm.	<sup>1</sup> / <sub>8</sub> 26	4200
25. M. Sørensen	<sup>6</sup> / <sub>7</sub> 99	<sup>1</sup> / <sub>7</sub> 29	Ryesg.	<sup>1</sup> / <sub>8</sub> 24	4530
26. P. M. Jensen	<sup>3</sup> / <sub>7</sub> 97	<sup>1</sup> / <sub>7</sub> 29	Kjell.	<sup>1</sup> / <sub>3</sub> 23	4860
27. E. H. H. Thon	<sup>25</sup> / <sub>10</sub> 03	<sup>1</sup> / <sub>7</sub> 29	Øst.	<sup>1</sup> / <sub>11</sub> 27	4200
28. N. R. Juul	<sup>15</sup> / <sub>3</sub> 01	<sup>1</sup> / <sub>8</sub> 30	Kjell.	<sup>1</sup> / <sub>1</sub> 27	4200
29. H. G. Petersen	<sup>26</sup> / <sub>9</sub> 99	<sup>1</sup> / <sub>8</sub> 30	Øst.	<sup>1</sup> / <sub>8</sub> 28	4200
30. K. A. B. Nielsen	<sup>20</sup> / <sub>3</sub> 04	<sup>1</sup> / <sub>2</sub> 31	Øst.	<sup>1</sup> / <sub>8</sub> 28	4200
31. N. Nørg. Kristensen	<sup>3</sup> / <sub>5</sub> 97	<sup>1</sup> / <sub>3</sub> 31	Øst.	<sup>1</sup> / <sub>7</sub> 29	3870
32. R. Bornæs	<sup>6</sup> / <sub>4</sub> 92	<sup>1</sup> / <sub>11</sub> 31	Rantz.	<sup>1</sup> / <sub>2</sub> 23	4860
33. H. Svendsen	<sup>25</sup> / <sub>6</sub> 07	<sup>1</sup> / <sub>7</sub> 32	Danm.	<sup>1</sup> / <sub>9</sub> 31	3870
34. L. J. Nielsen	<sup>0</sup> / <sub>10</sub> 07	<sup>1</sup> / <sub>7</sub> 32	Kjell.	<sup>1</sup> / <sub>1</sub> 31	3870
35. Aa. Knudsen	<sup>10</sup> / <sub>4</sub> 03	<sup>1</sup> / <sub>7</sub> 32	Øst.	<sup>1</sup> / <sub>12</sub> 29	3870
36. C. P. Nørg. Bech	<sup>27</sup> / <sub>9</sub> 96	<sup>1</sup> / <sub>7</sub> 32	Øst.	<sup>1</sup> / <sub>11</sub> 31	3870
37. S. Rasmussen	<sup>9</sup> / <sub>11</sub> 05	<sup>1</sup> / <sub>10</sub> 32	Ryesg.	<sup>1</sup> / <sub>10</sub> 31	3870
38. T. A. Johansen	<sup>11</sup> / <sub>10</sub> 05	<sup>1</sup> / <sub>10</sub> 33	Hobr.	<sup>1</sup> / <sub>11</sub> 29	3870
39. H. Skovg. Christensen	<sup>10</sup> / <sub>3</sub> 09	<sup>1</sup> / <sub>11</sub> 33	Hobr.	<sup>1</sup> / <sub>4</sub> 33	3540
40. K. Stadsvold	<sup>25</sup> / <sub>8</sub> 05	<sup>1</sup> / <sub>7</sub> 34	Kjell.	<sup>1</sup> / <sub>11</sub> 32	3540
41. E. Duus	<sup>10</sup> / <sub>5</sub> 03	<sup>1</sup> / <sub>7</sub> 34	Rantz.	<sup>1</sup> / <sub>6</sub> 33	3540
42. S. E. L. B. Jensen	<sup>28</sup> / <sub>5</sub> 03	<sup>1</sup> / <sub>7</sub> 34	Ryesg.	<sup>1</sup> / <sub>6</sub> 30	3870
43. N. Nielsen	<sup>25</sup> / <sub>2</sub> 08	<sup>1</sup> / <sub>7</sub> 34	Danm.	<sup>1</sup> / <sub>11</sub> 33	3540
44. A. M. N. Bøgh	<sup>16</sup> / <sub>2</sub> 08	<sup>1</sup> / <sub>7</sub> 34	Øst.	<sup>1</sup> / <sub>2</sub> 33	3540
45. A. D. Riishøj	<sup>15</sup> / <sub>8</sub> 02	<sup>1</sup> / <sub>12</sub> 34	Øst.	<sup>1</sup> / <sub>8</sub> 33	3540
46. A. C. Houman	<sup>20</sup> / <sub>5</sub> 95	<sup>1</sup> / <sub>12</sub> 34	P. P.	<sup>1</sup> / <sub>8</sub> 29	3870
47. A. Riishøj	<sup>0</sup> / <sub>7</sub> 09	<sup>1</sup> / <sub>9</sub> 35	Danm.	<sup>1</sup> / <sub>11</sub> 33	3540
48. J. P. Thomsen	<sup>4</sup> / <sub>1</sub> 05	<sup>1</sup> / <sub>9</sub> 35	Rantz.	<sup>1</sup> / <sub>1</sub> 34	3540
49. S. Aa. Johansen	<sup>9</sup> / <sub>1</sub> 05	<sup>1</sup> / <sub>2</sub> 36	Øst.	<sup>1</sup> / <sub>3</sub> 35	3540
50. G. Dige	<sup>8</sup> / <sub>10</sub> 09	<sup>1</sup> / <sub>2</sub> 36	P. P.	<sup>1</sup> / <sub>11</sub> 33	3540
51. K. K. Larsen	<sup>6</sup> / <sub>7</sub> 01	<sup>1</sup> / <sub>6</sub> 36	Ryesg.	<sup>1</sup> / <sub>10</sub> 29	3870
52. W. B. Kirkholm	<sup>26</sup> / <sub>7</sub> 10	<sup>1</sup> / <sub>10</sub> 36	Ryesg.	<sup>1</sup> / <sub>11</sub> 34	3540
53. C. P. C. Kiel	<sup>7</sup> / <sub>9</sub> 04	<sup>1</sup> / <sub>10</sub> 36	P. P.	<sup>1</sup> / <sub>12</sub> 34	3540
54. S. Aa. Johansen	<sup>26</sup> / <sub>11</sub> 99	<sup>1</sup> / <sub>1</sub> 37	Hobr.	<sup>1</sup> / <sub>8</sub> 24	4530
55. S. Aa. Ingversen	<sup>10</sup> / <sub>12</sub> 06	<sup>1</sup> / <sub>1</sub> 37	P. P.	<sup>1</sup> / <sub>9</sub> 33	3540
56. A. Andersen	<sup>23</sup> / <sub>1</sub> 06	<sup>1</sup> / <sub>1</sub> 37	Ryesg.	<sup>1</sup> / <sub>6</sub> 33	3540
57. J. V. Yde	<sup>18</sup> / <sub>1</sub> 03	<sup>1</sup> / <sub>2</sub> 37	Kjell.	<sup>1</sup> / <sub>2</sub> 35	3540
58. Chr. P. Sørensen	<sup>15</sup> / <sub>10</sub> 08	<sup>1</sup> / <sub>12</sub> 37	P. P.	<sup>1</sup> / <sub>4</sub> 35	3540
59. E. Hald	<sup>11</sup> / <sub>3</sub> 10	<sup>1</sup> / <sub>12</sub> 37	Ryesg.	<sup>1</sup> / <sub>6</sub> 35	3210
60. H. Tamborg	<sup>7</sup> / <sub>6</sub> 05	<sup>1</sup> / <sub>4</sub> 38	Ryesg.	<sup>1</sup> / <sub>9</sub> 31	3870
61. N. K. A. Nielsen	<sup>22</sup> / <sub>1</sub> 99	<sup>1</sup> / <sub>12</sub> 38	Kjell.	<sup>1</sup> / <sub>12</sub> 36	3210
62. K. Thomsen	<sup>1</sup> / <sub>1</sub> 06	<sup>1</sup> / <sub>12</sub> 38	Danm.	<sup>1</sup> / <sub>10</sub> 35	3210
63. A. Rosager-Hansen	<sup>7</sup> / <sub>8</sub> 04	<sup>1</sup> / <sub>12</sub> 38	Rantz.	<sup>1</sup> / <sub>10</sub> 31	3870
64. C. B. Mathiasen	<sup>7</sup> / <sub>4</sub> 06	<sup>1</sup> / <sub>7</sub> 39	Ryesg.	<sup>1</sup> / <sub>9</sub> 35	3210
65. R. L. Sørensen	<sup>27</sup> / <sub>2</sub> 03	<sup>1</sup> / <sub>2</sub> 40	P. P.	<sup>1</sup> / <sub>11</sub> 35	3210



Navne	Født	Fast ansat i Aalb.	Skole	Anc.	Fast Løn Kr.
66. I Rønn	<sup>2</sup> / <sub>10</sub> 09	<sup>1</sup> / <sub>2</sub> 40	Hobr.	<sup>1</sup> / <sub>10</sub> 36	3210
67. K. G. Mark Andersen	<sup>13</sup> / <sub>3</sub> 09	<sup>1</sup> / <sub>2</sub> 40	Rantz.	<sup>1</sup> / <sub>2</sub> 37	3210
68. E. N. Clausen	<sup>10</sup> / <sub>10</sub> 09	<sup>1</sup> / <sub>2</sub> 40	Kjell.	<sup>1</sup> / <sub>7</sub> 37	3210
69. Sv. Aage Sørensen	<sup>19</sup> / <sub>5</sub> 05	<sup>1</sup> / <sub>2</sub> 40	Danm.	<sup>1</sup> / <sub>8</sub> 32	3540
70. A. E. Nielsen	<sup>26</sup> / <sub>12</sub> 10	<sup>1</sup> / <sub>11</sub> 40	Kjell.	<sup>1</sup> / <sub>12</sub> 37	3210
71. W. Rasmussen	<sup>27</sup> / <sub>4</sub> 05	<sup>1</sup> / <sub>11</sub> 40	Kjell.	<sup>1</sup> / <sub>1</sub> 37	3210
72. H. Toft	<sup>4</sup> / <sub>5</sub> 07	<sup>1</sup> / <sub>1</sub> 41	Øst.	<sup>1</sup> / <sub>7</sub> 39	2880
73. Tor Pedersen	<sup>6</sup> / <sub>2</sub> 13	<sup>1</sup> / <sub>1</sub> 41	Kjell.	<sup>1</sup> / <sub>8</sub> 40	2880

### Faste Lærerindeembeder.

Navne	Født	Fast ansat i Aalb.	Skole	Anc.	Fast Løn Kr.
1. E. Schou <sup>1)</sup>	<sup>20</sup> / <sub>7</sub> 78	<sup>1</sup> / <sub>2</sub> 06	Kjell.	<sup>1</sup> / <sub>12</sub> 05	4860
2. K. Larsen <sup>1)</sup>	<sup>25</sup> / <sub>11</sub> 79	<sup>1</sup> / <sub>11</sub> 06	Rantz.	<sup>1</sup> / <sub>2</sub> 03	4860
3. E. C. J. Isaksen <sup>1)</sup>	<sup>19</sup> / <sub>1</sub> 77	<sup>1</sup> / <sub>7</sub> 07	P. P.	<sup>1</sup> / <sub>11</sub> 00	4860
4. C. H. W. Frost <sup>1)</sup>	<sup>24</sup> / <sub>1</sub> 77	<sup>1</sup> / <sub>6</sub> 07	Øst.	<sup>1</sup> / <sub>6</sub> 07	4860
5. A. E. Sodemann <sup>1)</sup>	<sup>31</sup> / <sub>12</sub> 77	<sup>1</sup> / <sub>5</sub> 08	Hobr.	<sup>1</sup> / <sub>10</sub> 07	4860
6. E. J. K. Knudsen, f. Nielsen <sup>1)</sup>	<sup>21</sup> / <sub>7</sub> 73	<sup>1</sup> / <sub>4</sub> 08	Rantz.	<sup>1</sup> / <sub>9</sub> 94	4860
7. J. Jørgensen <sup>1)</sup>	<sup>17</sup> / <sub>7</sub> 79	<sup>1</sup> / <sub>4</sub> 12	Rantz.	<sup>1</sup> / <sub>8</sub> 09	4860
8. C. C. M. Mejlhede <sup>2)</sup>	<sup>10</sup> / <sub>8</sub> 84	<sup>1</sup> / <sub>4</sub> 12	P. P.	<sup>1</sup> / <sub>6</sub> 08	4860
9. J. E. Bluhme <sup>1)</sup>	<sup>11</sup> / <sub>2</sub> 78	<sup>1</sup> / <sub>6</sub> 13	Rantz.	<sup>1</sup> / <sub>8</sub> 12	4860
10. A. P. B. Buus <sup>2)</sup>	<sup>2</sup> / <sub>1</sub> 82	<sup>1</sup> / <sub>1</sub> 13	P. P.	<sup>1</sup> / <sub>9</sub> 10	4860
11. K. D. Schultz <sup>2)</sup>	<sup>31</sup> / <sub>3</sub> 86	<sup>1</sup> / <sub>7</sub> 13	Kjell.	<sup>1</sup> / <sub>4</sub> 10	4860
12. M. J. Birk, f. Jensen <sup>3)</sup>	<sup>1</sup> / <sub>7</sub> 86	<sup>1</sup> / <sub>3</sub> 14	Ryescg.	<sup>1</sup> / <sub>8</sub> 10	3240
13. A. M. Stæhr, f. Eigenbrod <sup>3)</sup>	<sup>14</sup> / <sub>1</sub> 89	<sup>1</sup> / <sub>2</sub> 16	P. P.	<sup>1</sup> / <sub>2</sub> 13	3240
14. J. M. B. Nielsen <sup>2)</sup>	<sup>9</sup> / <sub>12</sub> 81	<sup>1</sup> / <sub>11</sub> 17	Rantz.	<sup>1</sup> / <sub>8</sub> 11	4860
15. Th. M. Sandvad	<sup>19</sup> / <sub>7</sub> 87	<sup>1</sup> / <sub>7</sub> 18	Rantz.	<sup>1</sup> / <sub>8</sub> 11	4860
16. A. Vinten, f. Hansen <sup>1)</sup>	<sup>27</sup> / <sub>6</sub> 80	<sup>1</sup> / <sub>11</sub> 18	P. P.	<sup>1</sup> / <sub>5</sub> 08	4860
17. R. A. Visting	<sup>14</sup> / <sub>2</sub> 89	<sup>1</sup> / <sub>4</sub> 20	Rantz.	<sup>1</sup> / <sub>10</sub> 13	4860
18. S. K. Funch	<sup>13</sup> / <sub>6</sub> 89	<sup>1</sup> / <sub>6</sub> 20	Ryescg.	<sup>1</sup> / <sub>10</sub> 13	4860
19. I. Th. Jensen	<sup>16</sup> / <sub>8</sub> 93	<sup>1</sup> / <sub>7</sub> 23	Rantz.	<sup>1</sup> / <sub>6</sub> 17	4860
20. G. Nielsen, f. Lebrecht Nielsen	<sup>10</sup> / <sub>6</sub> 93	<sup>1</sup> / <sub>10</sub> 24	Ryescg.	<sup>1</sup> / <sub>6</sub> 19	4860
21. K. J. Jepsen	<sup>14</sup> / <sub>3</sub> 90	<sup>1</sup> / <sub>10</sub> 24	P. P.	<sup>1</sup> / <sub>1</sub> 19	4860
22. K. Jørgensen, f. Nielsen	<sup>14</sup> / <sub>4</sub> 96	<sup>1</sup> / <sub>2</sub> 25	P. P.	<sup>1</sup> / <sub>5</sub> 20	4860
23. E. M. Brandt	<sup>16</sup> / <sub>4</sub> 92	<sup>1</sup> / <sub>5</sub> 26	Kjell.	<sup>1</sup> / <sub>7</sub> 18	4860
24. A. K. Søndergaard Hansen, f. Johansen <sup>4)</sup>	<sup>11</sup> / <sub>6</sub> 93	<sup>1</sup> / <sub>7</sub> 28	P. P.	<sup>1</sup> / <sub>6</sub> 23	4198
25. O. M. Petersen	<sup>11</sup> / <sub>3</sub> 95	<sup>1</sup> / <sub>4</sub> 29	Hobr.	<sup>1</sup> / <sub>6</sub> 24	4530

<sup>1)</sup> Læser 30 Timer ugentlig

<sup>2)</sup> — 33 — —

<sup>3)</sup> — 24 — —

<sup>4)</sup> — 32 — —

Skolepl. § 11.

Navne	Født	Fast ansat i Aalb.	Skole	Anc.	Fast Løn Kr.
26. B. D. Rasmussen, f. Christensen	30/798	1/1129	Ryescg.	1/724	4530
27. M. E. Lynning-Hansen, f. Petersen <sup>1)</sup>	12/1295	1/1229	Ryescg.	1/524	3020
28. K. A. N. Boel	29/197	1/630	Kjell.	1/627	4200
29. M. Kristensen, f. Juul	12/299	1/830	Ryescg.	1/624	4530
30. K. M. Christensen, f. Riishøj <sup>2)</sup>	29/601	1/830	Ryescg.	1/727	2100
31. A. Pedersen	14/503	1/231	Øst.	1/727	4200
32. K. I. Vang Jensen	1/897	1/531	Øst.	1/828	4200
33. O. Hanghøj	10/1298	1/732	Rantz.	1/130	3870
34. E. Stelzner	22/103	1/732	Rantz.	1/1030	3870
35. M. D. Christensen	27/1103	1/732	Øst.	1/231	3870
36. B. J. Winther	24/603	1/1132	Ryescg.	1/1130	3870
37. L. J. A. Pedersen	20/299	1/633	Ryescg.	1/1230	3870
38. E. M. Tamborg, f. Møller	28/306	1/1133	Rantz.	1/532	3540
39. K. V. Ludwigs	30/308	1/234	Øst.	1/1032	3540
40. I. Jensen	22/607	1/434	Hobr.	1/133	3540
41. G. Jensen, f. Nielsen	11/609	1/734	Hobr.	1/733	3540
42. A. Christensen	9/1109	1/734	Øst.	1/234	3540
43. I. Jensen, f. Martens	1/208	1/734	Rantz.	1/633	3540
44. M. K. Johansen, f. Jeppesen <sup>1)</sup>	3/1209	1/734	Hobr.	1/434	2360
45. A. M. E. Ejerskov, f. Stigaard <sup>2)</sup>	5/406	1/335	P. P.	1/830	1935
46. A. Jensen, f. Pedersen	28/403	1/236	Kjell.	1/434	3540
47. J. Post Hansen	28/1009	1/537	Kjell.	1/634	3540
48. A. M. Ørum Nielsen, f. Nielsen	31/1007	1/537	Øst.	1/1232	3540
49. V. G. Vinther Lassen	20/610	1/537	Hobr.	1/1135	3210
50. G. E. Madsen	3/1111	1/637	Ryescg.	1/636	3210
51. E. M. Christoffersen	4/711	1/1237	Ryescg.	1/237	3210
52. V. Thomsen, f. Olesen	12/1207	1/1237	Rantz.	1/832	3540
53. I. J. Ulnits	8/705	1/1237	Ryescg.	1/230	3870
54. J. Olesen	26/202	1/438	Ryescg.	1/136	3210
55. I. Johnsen	11/606	1/438	Rantz.	1/1137	3210
56. R. Kiel, f. Bay	4/309	1/1238	Øst.	1/735	3210
57. A. Thomsen	17/697	1/1238	P. P.	1/433	3540
58. G. Christensen	7/411	1/1238	Øst.	1/737	3210
59. M. Østerris, f. Ulsø	8/1104	1/1238	Ryescg.	1/633	3540
60. L. Larsen	6/810	1/739	Rantz.	1/737	3210
61. J. M. Jensen	30/1004	1/240	P. P.	1/338	2880
62. E. Pedersen, f. Døhr	1/611	1/240	P. P.	1/838	2880
63. P. B. Stegenborg	22/205	1/240	Rantz.	1/836	3210
64. I. Fricke, f. Johansen	16/214	1/240	Kjell.	1/539	2880
65. A. Martinussen	24/305	1/1140	Ryescg.	1/136	3210
66. A. M. Jensen	24/1111	1/441	Rantz.	1/837	3210

<sup>1)</sup> Læser 24 Timer ugentlig } Skolepl. § 11.

<sup>2)</sup> — 18 — — }

**Timelærerembeder.**

Navne	Født	Dim. Aar	Ansæt	Skole	Anm.
1. W. Sinkbæk .....	<sup>28</sup> / <sub>3</sub> 10	1933	<sup>1</sup> / <sub>11</sub> 40	P. P.	
2. P. Melbye Nielsen .....	<sup>20</sup> / <sub>10</sub> 11	1933	<sup>1</sup> / <sub>11</sub> 40	Øst.	
3. Ib Ibsen .....	<sup>13</sup> / <sub>2</sub> 13	1935	<sup>1</sup> / <sub>4</sub> 41	Kjell.	
4. Johs. Pedersen .....	<sup>15</sup> / <sub>4</sub> 14	1937	<sup>1</sup> / <sub>4</sub> 41	P. P.	
5. J. H. Dalsgaard .....	<sup>9</sup> / <sub>10</sub> 15	1937	<sup>1</sup> / <sub>4</sub> 41	Ryesg.	

**Timelærerindeembeder.**

Navne	Født	Dim. Aar	Ansæt	Skole	Anm.
1. M. J. Stærmosse .....	<sup>16</sup> / <sub>2</sub> 14	1936	<sup>1</sup> / <sub>2</sub> 40	Ryesg.	
2. H. Gleesborg .....	<sup>10</sup> / <sub>6</sub> 14	1937	<sup>1</sup> / <sub>2</sub> 40	Kjell.	
3. H.M. Jensen, f. Henningsen	<sup>17</sup> / <sub>1</sub> 15	1937	<sup>1</sup> / <sub>2</sub> 40	Hobr.	
4. E. B. Yde, f. Kristensen	<sup>12</sup> / <sub>11</sub> 13	1937	<sup>1</sup> / <sub>11</sub> 40	P. P.	
5. R. Nielsen .....	<sup>15</sup> / <sub>1</sub> 17	1938	<sup>1</sup> / <sub>4</sub> 41	Øst.	

**Faste Vikarstillinger.**

Lærere	Født	Dim. Aar	Ant.		Anm.
			Løst	Fast	
1. C. B. Schmidt .....	<sup>22</sup> / <sub>2</sub> 11	1933	<sup>15</sup> / <sub>6</sub> 36	<sup>1</sup> / <sub>4</sub> 38	
2. E. N. J. Køllgaard .....	<sup>27</sup> / <sub>6</sub> 13	1935	<sup>20</sup> / <sub>6</sub> 38	<sup>1</sup> / <sub>2</sub> 40	
3. E. Nielsen .....	<sup>30</sup> / <sub>1</sub> 12	1937	<sup>28</sup> / <sub>6</sub> 37	<sup>1</sup> / <sub>2</sub> 40	
4. E. H. Christensen .....	<sup>18</sup> / <sub>6</sub> 12	1938	<sup>20</sup> / <sub>6</sub> 38	<sup>1</sup> / <sub>11</sub> 40	
5. H. B. Jørgensen .....	<sup>1</sup> / <sub>3</sub> 17	1939	<sup>14</sup> / <sub>6</sub> 39	<sup>1</sup> / <sub>4</sub> 41	
6. E. Kristensen .....	<sup>22</sup> / <sub>12</sub> 17	1939	<sup>14</sup> / <sub>6</sub> 39	<sup>1</sup> / <sub>4</sub> 41	
7. O. Jespersen .....	<sup>12</sup> / <sub>10</sub> 15	1937	<sup>14</sup> / <sub>6</sub> 39	<sup>1</sup> / <sub>4</sub> 41	
Lærerinder	Født	Dim. Aar	Ant.		Anm.
			Løst	Fast	
1. M. B. E. Horstmann .....	<sup>9</sup> / <sub>2</sub> 14	1938	<sup>20</sup> / <sub>6</sub> 38	<sup>1</sup> / <sub>2</sub> 40	
2. K. E. Olsen .....	<sup>19</sup> / <sub>6</sub> 07	1938	<sup>20</sup> / <sub>6</sub> 38	<sup>1</sup> / <sub>2</sub> 40	
3. H. Mark Andersen, f. Justesen .....	<sup>15</sup> / <sub>6</sub> 14	1936		<sup>1</sup> / <sub>2</sub> 40	
4. A. Madsen .....	<sup>26</sup> / <sub>1</sub> 18	1939	<sup>14</sup> / <sub>6</sub> 39	<sup>1</sup> / <sub>11</sub> 40	
5. E. Mathiasen .....	<sup>10</sup> / <sub>1</sub> 14	1935	<sup>14</sup> / <sub>6</sub> 39	<sup>1</sup> / <sub>4</sub> 41	

**Vikarspiranter.**

Lærere	Født	Dim. Aar	Ant.	Anm.
1. H. J. H. Trudslev . . . . .	<sup>15</sup> / <sub>9</sub> 16	1938	<sup>1</sup> / <sub>4</sub> 41	
2. F. Busch Knudsen . . . . .	<sup>16</sup> / <sub>9</sub> 13	1939	<sup>1</sup> / <sub>4</sub> 41	
3. V. M. Jensen . . . . .	<sup>10</sup> / <sub>7</sub> 17	1940	<sup>1</sup> / <sub>4</sub> 41	
4. H. P. Østerriis . . . . .	<sup>4</sup> / <sub>6</sub> 03	1932	<sup>1</sup> / <sub>4</sub> 41	
5. G. Odgaard Christensen . . . . .	<sup>15</sup> / <sub>10</sub> 13	1936	<sup>1</sup> / <sub>4</sub> 41	

Lærerinder	Født	Dim. Aar	Ant.	Anm.
1. E. Pedersen . . . . .	<sup>20</sup> / <sub>8</sub> 16	1939	<sup>1</sup> / <sub>4</sub> 41	
2. A. S. Skibsted . . . . .	<sup>12</sup> / <sub>4</sub> 17	1940	<sup>1</sup> / <sub>4</sub> 41	
3. A. Vandborg . . . . .	<sup>18</sup> / <sub>5</sub> 17	1940	<sup>1</sup> / <sub>4</sub> 41	
4. R. Fogh-Petersen . . . . .	<sup>16</sup> / <sub>3</sub> 16	1940	<sup>1</sup> / <sub>4</sub> 41	

**Aarsvikarer.**

Navne	Født	Dim. Aar	Ant. til	Anm.
1. B. Ramhøj . . . . .	<sup>16</sup> / <sub>4</sub> 15	1938	<sup>20</sup> / <sub>6</sub> 41	
2. A. Buus . . . . .	<sup>15</sup> / <sub>11</sub> 12	1939	<sup>20</sup> / <sub>6</sub> 41	

### Timetallets Fordeling i Skoleaaret 1940—41.

Skole	Det fast ansatte Lærerpersonele		Time-lærer Timer	Ialt Timer	Deraf læst ved		
	Pliktige Timer	Ekstra Timer			Folke-skolen	Real- og Mellem-skolen	Efter-skolen
Kjell. ....	560	5	208	773	773	0	0
Rantz. ....	1544	7	70	1621	798	823	0
Danm. ....							
P. P. ....	872	3	156	1031	953	0	78
Ryessg. ....	1193	0	93	1286	778	508	0
Øst. ....	683	10	72	765	765	0	0
Hobr. ....	467	0	128	595	519	76	0
Ialt ...	5319	25	727	6071	4586	1407	78

### Sygdom blandt Lærerpersonelet

<sup>1</sup>/<sub>4</sub> 1940 til <sup>31</sup>/<sub>3</sub> 1941.

Skole	Samtlige Sygetimer			Betalt Vikarhjælp					
	Lærere	Lærer-inder	Ialt	Lærere		Lærer-inder		Ialt	
				Kr.	Ø.	Kr.	Ø.	Kr.	Ø.
Kjell. ....	175	47	222	350	00	94	00	444	00
Rantz. ....	182	2961	3143	236	00	5922	00	6158	00
Danm. ....									
P. P. ....	210	839	1049	316	00	1374	00	1690	00
Ryessg. ....	1603	252	1855	760	00	370	00	1130	00
Øst. ....	132	245	377	256	00	476	00	732	00
Hobr. ....	149	969	1118	298	00	1576	00	1874	00
Ialt ...	2451	5313	7764	2216	00	9812	00	12028	00

	Sygetimer i pCt. af samtl. pligtige Timer
Lærere .....	1,83
Lærerinder .....	5,09
For hele Lærerpers.	3,26



## Forandringer i Lærerpersonalet.

Indenfor Lærerpersonalet er der i Skoleaaret 1940—41 sket følgende Forandringer:

### Afskedigelser:

1. Aug. 1940: Lærer A. Koch, der efter Ansøgning havde faaet Tilladelse til at træde uden for Nummer i 2 Aar fra 1. Aug. 1938 at regne, blev bevilget Afsked, da han fra 1. Aug. 1940 havde faaet Ansættelse som Lærer ved Nr. Nissum Seminarium.
1. Sept. — Timelærer K. G. Andersen forflyttet til Kyndby.

### Udnævnelser:

1. Maj 1940: Viceinspektør Kr. C. Værnfelt, Ryesgades Skole, udnævnt til Overlærer ved Rantzausgades Skole (Overlærer Th. Vintens Embede).
1. Nov. — Overlærer K. B. Kristensen, Vejgaard, udnævnt til Skoledirektør i Aalborg.

Lærer med Lønning efter § 35, M. A. P. Bie, udnævnt til Viceinspektør ved Ryesgades Skole (Overlærer Værnfelts tidligere Embede).

Timelærerne A. E. Nielsen og W. Rasmussen samt Timelærerinde Frk. A. Martinussen fast ansat (Hr. A. Koch, Th. Thomsen og Frk. E. Ejerskovs tidligere Embeder).

Lærer P. Melbye Nielsen, Brovst, og de faste Vikarer W. Sinkbæk og Fru E. B. Yde, f. Kristensen, ansat i de derved ledigtblevne Timelærer- og Timelærerindeembeder.

Løse Vikarer E. H. Christensen og Frk. A. Madsen ansat i de derved ledigtblevne faste Vikarpladser.

1. April 1941: Lærer J. P. Joensen ansat i det ledige Embede med Lønning efter § 35 (Viceinspektør Bie's tidligere Embede).

Timelærerne H. Toft og Tor Pedersen samt Timelærerinde Frk. A. M. Jensen fast ansat (J. P. Joensens Embede, et nyoprettet Lærer-

embede og et nyoprettet Lærerindeembede).  
Faste Vikarer Ib Ibsen, Johs. Pedersen,  
J. H. Dalsgaard og Frk. Rigmor Nielsen ansat  
i de derved ledigtblevne Timelærer- og Time-  
lærerindeembeder.

Løse Vikarer H. B. Jørgensen, Erik Kri-  
stensen, Orla Jespersen og Frk. E. Mathiasen  
ansat som faste Vikarer.

Den 1. April 1941 bestod Lærerpersonalet derefter af 201  
ansatte, nemlig

- 1 Skoledirektør.
- 7 Overlærere.
- 8 Viceinspektører.
- 8 Mellemskolelærere (Lønningslovens § 35).
- 5 Mellemskolelærerinder (Lønningslovens § 35).
- 73 fast ansatte Lærere.
- 66 fast ansatte Lærerinder.
- 5 Timelærere.
- 5 Timelærerinder.
- 7 faste mandlige Vikarer.
- 5 faste kvindelige Vikarer.
- 5 mandlige Vikaraspiranter.
- 4 kvindelige Vikaraspiranter.
- 2 Aarsvikarer.

---

Fra 1. April 1941 indføres en ny Vikarordning ved Aal-  
borg Skolevæsen, idet de løse Vikarstillinger ophæves, og i  
Stedet antages Vikaraspiranter. Disse sikres en Minimumsløn  
svarende til 80 % af  $\frac{2}{3}$  af en fast ansat ugift Lærers Be-  
gyndelsesløn (Grundløn, Reguleringstillæg og Stedstillæg) be-  
regnet efter 24 Timers ugentlig Beskæftigelse. Aspiranterne  
skal gennemgaa en Vikarskole samt deltage i Instruktions-  
kursus og iøvrigt besørge Vikariater af kort Varighed. Ved  
Vikaraspirantaarets Slutning optælles de læste Timer, og  
overskydende Timer ud over 1152 honoreres med f. T. 2 Kr.  
pr. Time.

---

## Lærerpersonalets Videreuddannelse.

Følgende Lærerinder har i 1940/41 haft Aarskursus paa paa Statens Lærerhøjskole:

Lærerinde Frk. Johanne Post Hansen med Hovedfag: Dansk og Engelsk.

Lærerinde Frk. M. Christensen med Hovedfag: Dansk og Tysk.

Faglærereksamen er i 1940/41 bestaaet af Lærerinde Frk. Ingrid Ulnitz i Fransk og Lærer H. Tamborg i Matematik.

Handelsfaglærereksamen er bestaaet af Hr. Sv. Kjeldsen.

### Andre Kursus:

Fjernstudium, Statens Lærerhøjskole: Engelsk: Frk. Karen V. Ludvigs og Hr. H. Svendsen. Matematik: Hr. M. Sørensen.

Tysk Sprogkursus, International Højskole, Helsingør: Frk. K. Vang Jensen.

Handelsministeriets Kursus for viderekomne: Hr. Harald Toft.

Kursus i faglig Regning paa Teknologisk Institut: Hr. Johs. Pedersen.

Feriekursus i Sang: Hr. Sv. A. Johansen.

Feriekursus i Gymnastik: Frk. Edel Pedersen.

Husholdningskursus: Frk. Johnsen.

Fjernstilskrivning: Engelsk: Fru Inger Jensen og Hr. N. K. Nielsen. Tysk: Hr. J. P. Thomsen. Fransk: Hr. Nik. Nielsen.

## Aalborg Aarskursus.

Aalborg Aarskursus for Lærere er oprettet 1933 af Lærerkredsene 59 og 59 b i Aalborg, og det har i Aarenes Løb været besøgt af ca. 800 Kursister.

### Ledelse:

Kursus ledes af et Udvalg valgt af ovennævnte to Kredse.

Kursusudvalget bestaar for Tiden af:

Rektor *Galster*, Katedralskolen, Skoledirektør *B. Kristensen*, Kommunalærer *Orla Kjær*, Vesteraagade 5, Kommunalærer *Flyger*, Kærlundsvej 32, Viceinspektør *Regnar Nielsen*, Kærlundsvej 17, alle Aalborg, samt Amtsskolekonsulent *Th. Pedersen*, Hasseris, og Kommunalærer *J. C. Jensen*, Vejgaard.

**Kursustiden:**

Kursusaaret er fra 1.-9.—30.-4., og Undervisningen falder i Tiden fra Kl. 16—19 paa Ugens 5 første Hverdag.

**Betalingen for Kursus:**

For Deltagelse i Fag med 2 Timer ugentlig er Prisen 7 Kr. pr. Maaned, medens den for Fag med 4 ugentlige Timer er 14 Kr. pr. Maaned. Betalingen opkræves forud den første Kursusdag i hver Maaned. Udmeldelse kan kun finde Sted med 1 Maanedes Varsel til den første i paafølgende Maaned. Efter 1. Januar kan Udmeldelse ikke finde Sted.

**Lokaler:**

Aalborg Katedralskole har velvilligst stillet Undervisningslokaler til Raadighed for Kursus.

**Fagrækken:**

*Fagrækken* er Aar for Aar forøget, saa den nu omfatter Dansk, Svensk, Tysk, Engelsk, Fransk, Latin, Erhvervsgeografi, Biologi, Samfundslære, Fysik, Matematik, Sløjd og Kvindelig Husgerning. Til alle disse Fag modtages Indmeldelse til saavel Begynder- som Fortsætterhold.

**Kursus'ets Anerkendelse:**

Kursusudvalgets Bestræbelser for at faa offentlig Anerkendelse har i 1940 gennem Forhandling med Statens Lærerhøjskole og Ministeriet ført til det Resultat, at den, der gennemgaar det i Kursusplanen fastsatte Pensum i Engelsk, Tysk og Fransk samt Sløjd, vil af Kursus faa udstedt Bevis herfor og faa dette anerkendt som svarende til 1. Aarskursus paa Statens Lærerhøjskole og 1. Kursus ved en af Sløjdskolerne. En Aalborg-Kursist vil i Kraft af denne Ordning faa direkte Adgang til 2. Studieaar paa Statens Lærerhøjskole og Fjernstudium samt 2. Kursus ved en af Sløjdskolerne.

**Bevis for Deltagelse:**

Ved Slutningen af et Kursusaar kan hver Kursist, der regel-

mæssigt har fulgt Undervisningen, faa udstedt Bevis for sin Deltagelse.

**Lærere ved Kursus:**

Følgende Lærere har i Aar været knyttet til Aalborg Aarskursus:

Adjunkt Stenbjerre:	Tysk.
— Frede Hansen:	Engelsk.
Magister Hastrup:	Latin.

**Aarets Arbejde:**

De meget uheldige Trafikforhold medførte, at Tilslutningen til Kursus'et i 1940/41 blev betydelig under det normale, da det praktisk talt var umuligt for udenbys Deltagere at deltage. Ogsaa andre Forhold gjorde sig gældende, og derfor blev der kun oprettet 3 Sproghold: Tysk, Engelsk og Latin.

Fra Aalborg kommunale Skolevæsen deltog følgende Lærere og Lærere:

*Tysk*, 1. Aar (Kursus'et er to-aarigt):

- Frk. Vang Jensen.
- E. Christoffersen.
- A. S. Skibsted.
- Hr. A. Riishøj.
- A. Bøgh.
- Helmer Christensen.
- Gunnar Dige.
- Rosager Hansen.
- O. Jespersen.
- P. M. Jensen.

*Engelsk*, 1. Aar (Kursus'et er to-aarigt):

- Fru Helga Jensen.
- Frk. A. Buus.
- Hr. Køllgaard.
- Th. A. Johansen.
- Dalsgaard.

*Latin*, 1. Aar:

- Frk. Stegenborg.
- Hr. Svendsen.
- Nic. Nielsen.
- J. P. Thomsen.
- J. Yde.

## Lærer- og Børnebogsamlinger 1940—41.

Skole	Lærerbogsaml.		Børnebogsaml.				
	Antal Bind 31/3 1941	Tilskud fra Komm. Kr.	Antal Bind 31/3 1941	Udlaan 1940-41	Tilskud fra		
					Komm. Kr.	Skolefond Kr.	Stat Kr.
Kjell. ....	397	80	1266	10500	135	67.50	150
Rantz. ....	356	80	935	9802	105	52.50	117
Danm. ....	839	80	830	12000	167	83.50	186
P. P. ....	393	80	1391	12706	182	91.00	202
Ryesg. ....	592	80	1222	11982	229	114.50	254
Øst. ....	258	80	817	9160	94	47.00	105
Hobr. ....	202	80	607	6024	68	34.00	75
A. K. L. <sup>1)</sup>	1685	100					
Ialt ...	4722	660	7068	72174	980	490.00	1089

<sup>1)</sup> Aalborg Kommuneskolers Lærerbibliotek (Harald Jensens Bibliotek).

## Skolebetjente.

Navn	Skole	Født	Ant.	Anm.
1. H. Thon. ....	Kjell.	4/178	1/517	
2. A. C. Andersen ....	P. P.	11/773	1/517	
3. E. Jensen. ....	Rantz.	20/300	1/1028	
4. L. P. Pallesen <sup>1)</sup> ....	Hobr.	16/286	1/230	
5. H. V. Pallesen. ....	Øst.	3/898	1/230	
6. F. M. Jensen Gru. ....	Danm.	3/1295	1/431	
7. C. Pedersen. ....	Ryesg.	22/1276	1/1131	

Lønnen er: 2200—2650 Kr. (Stigning 150 Kr. hvert 3. Aar) + 150 Kr. aarlig for forskudt Tjeneste. Sted- og Reguleringstillæg efter de til enhver Tid for Statens Tjenestemænd gældende Regler.

<sup>1)</sup> Afkortes for Fribolig og Brændsel ialt 500 Kr., 250 Kr. for hver Del.

Fyrbøderne ved Skolerne har i de Maanedes af Aaret, da de ikke har Arbejde ved Skolerne, Pligt til at arbejde ved Kommunens øvrige Afdelinger.

Rengøringen paa Skolerne besørges af 65 Rengøringskoner, der lønnes med 69 Kr. hver pr. Maaned.



**Udgifter til Skolevæsenet.**  
Uddrag af Kommuneregnskabet 1939—40.

	Kr.	Øre
Lønninger . . . . .	972207	66
Fragaar:		
Statens og Skolefondens Tilskud til Lærerlønninger . . . . .	370287.85	
Statens Tilskud til Mellem- og Realskole . . . . .	14669.00	
Statens Tilskud til Efterskolen Skolefondens Andel i Sygevikar- timer . . . . .	6571.50 9177.10	
Refusion af Vikarløn . . . . .	3322.65	
	404028	10
	568179	56
Bidrag til Amtsskolefonden . . . . .	56684	25
Tilskud til private Skoler . . . . .	2700	00
Kontorudgifter . . . . .	2371	24
Undervisningsmidler . . . . .	61135	92
Vedligeholdelse af Skolebygninger . . . . .	52426	03
Skatter og Afgifter . . . . .	25516	42
Inventars Vedligeholdelse og Anskaffelse .	11992	90
Rengøring . . . . .	70870	50
Belysning og Brændsel . . . . .	67357	45
Tilskud til Lærer- og Børnebogsamlinger	1720	00
Skoletandklinikken . . . . .	4155	46
Forskellige Udgifter . . . . .	8435	09
Renter og Afdrag . . . . .	71149	34
	1004694	16
Fragaar: Skolekontingent . . . . .	52380.69	
Leje af Skolelokaler . . . . .	4000.00	
	56380	69
	948313	47
Tilskud af Udligningsfonden . . . . .	284142	00
Ialt . . . . .	664171	47

Kommunens gennemsnitlige Udgift pr. Elev, brutto: Kr. 234.98  
 — — — — — netto: - 112.46

## INDHOLDSFORTEGNELSE

	Side
Skolevæsenets Ledere, Træffetider m. v. ....	3
Skoleautoriteter m. v. ....	4
Skolebygninger .....	5-15
Undervisningen og Elevtallet .....	16
Undervisningens Ordning .....	17-18
Eksaminer .....	18-21
Sløjd .....	22
Husgerning .....	22
Skolehaven .....	22
Badning og Svømning .....	23
Skolebespisning .....	23
Skolebesøg .....	23
Børne- og Klassetal .....	24
Børnetallets Fordeling .....	25
Klassetallets Fordeling og Gennemsnitsbørnetallet ..	26
Skoleforsømmelser og Skolemulkter .....	27
Udskrivning .....	28
Indmeldelse .....	29
Samtlige skolesøgende Børn .....	30
Private Skoler .....	31
Salg af Sparemærker .....	31
Timeplaner .....	32-33
Den kommunale Efterskole .....	34-35
Taleskolen .....	35
Skoletandplejen .....	35-40
Lægeundersøgelser .....	40-41
Børnenes Kontor .....	43-47
Ferierejser .....	47
Aarsprøver og Opgaver .....	49-62
Lærerpersonalet .....	63
Fast ansat Lærerpersonale .....	63-67
Timelærerpersonalet .....	68
Vikarer og Vikaraspiranter .....	68-69
Timetallets Fordeling .....	70
Sygdom blandt Lærerpersonalet .....	70
Forandringer i Lærerpersonalet .....	71-72
Lærerpersonalets Videreuddannelse .....	73-75
Bogsamlinger .....	76
Skolebetjente .....	76
Udgifter til Skolevæsenet .....	77