



# Danskernes Historie Online

Danske Slægtsforskeres Bibliotek

## Dette værk er downloadet fra Danskernes Historie Online

**Danskernes Historie Online** er Danmarks største digitaliseringsprojekt af litteratur inden for emner som personalhistorie, lokalhistorie og slægtsforskning. Biblioteket hører under den almennyttige forening Danske Slægtsforskere. Vi bevarer vores fælles kulturarv, digitaliserer den og stiller den til rådighed for alle interesserede.

### Støt Danskernes Historie Online - Bliv sponsor

Som sponsor i biblioteket opnår du en række fordele. Læs mere om fordele og sponsorat her: <https://slaegtsbibliotek.dk/sponsorat>

### Ophavsret

Biblioteket indeholder værker både med og uden ophavsret. For værker, som er omfattet af ophavsret, må PDF-filen kun benyttes til personligt brug.

### Links

Slægtsforskeres Bibliotek: <https://slaegtsbibliotek.dk>

Danske Slægtsforskere: <https://slaegt.dk>



**AALBORG**  
**KOMMUNALE SKOLEVÆSEN**

*1950-51*

# BERETNING

om

## Aalborg kommunale skolevæsen

fra 1. april 1950 til 31. marts 1951

ved

*skoledirektør B. Kristensen*

# INDHOLDSFORTEGNELSE

	Side
Skolevæsenets ledere, træffetider m. v. ....	3
Skoleautoriteter .....	4-6
Skolebygninger .....	7
Centralskolen .....	8-13
Byggearbejde m. v. ....	13
Undervisningen og elevtallet .....	14
Undervisningens ordning .....	14-17
Eksaminer .....	17-20
Sløjd .....	21
Husgerning .....	21
Skolehave .....	21
Badning og svømning .....	22
Skolebespisning .....	22
Skolebesøg .....	22
Udlån af lokaler .....	22-23
Børneantallet .....	24
Børne- og klassetal .....	24
Af- og tilgang .....	25
Børnetallets fordeling .....	26
Klassetallets fordeling og gennemsnitsbørnetallet .....	27
Udskrivning .....	28
Indmeldelse .....	29
Optagelse i mellemskolen .....	30
Samtlige skolesøgende børn .....	31
Private skoler .....	32
Salg af sparemærker .....	32
Skolebesøget .....	33-34
Timeplaner .....	35-36
Den kommunale ungdomsskole .....	37
Taleskolen .....	38
Skoletandplejen .....	38-43
Lægeundersøgelser .....	43-45
Skolepsykologiske undersøgelser .....	45-50
Skolehjælpere .....	50-51
Fritidshjemmene .....	51-53
Børnenes Kontor .....	54-56
Ferierejser .....	56
Legater .....	56
Svømmeundervisning .....	57
Årsprøver og opgaver .....	58-72
Lærerpersonalet .....	73
Fast ansat lærerpersonele .....	73-80
Timelærerpersonalet .....	80
Vikarer .....	81
Lærerpersonalet ved marksskolerne .....	82
Timetallets fordeling .....	82
Sygdom blandt lærerpersonalet .....	83
Forandringer i lærerpersonalet .....	84-87
Jubilæer .....	87-89
Lærerpersonalets videreuddannelse .....	90
Aalborg årskursus .....	90-93
Skolebetjente .....	94
Aalborg kommunes børnebiblioteker .....	95-99
Udgifter til skolevæsenet .....	100

## Oversigt over skolevæsenets ledere, træffetider m. v.

### Skoledirektør.

Telefon

B. Kristensen, *kontor*: Vejgaard Rådhus, Hadsundvej 35 7286

Skoledirektøren træffes som regel hver skoledag

kl. 11—12 og 15—16.

Skoledirektørens kontor:

7800

Fuldmægtig P. Willy Nielsen,

kontorassistenterne frk. L. Jeppesen, fru G. Rønaa

og frk. G. Funder.

Kontoret er åbent hver dag kl. 8—16,

lørdag dog kun 8—13.

### Skoleinspektører.

(Skoleinspektørerne træffes, hvor intet andet er anført, på den pågældende skoles kontor hver skoledag kl. 8—9.)

Willy B. Kirkholm, *Centralskolen*, Øster Uttrup 4  
priv. bopæl, Øster Uttrup.

H. Hansen, *Vejgaard østre skole*, 2140  
priv. bopæl, Odinsgade 15, tlf. 504b.

J. E. Jensen, *Vejgaard vestre skole*, 3861  
priv. bopæl, Nordmarksvej 3, tlf. 2614.

Regnar Nielsen, *Østermarkens skole*, 2360  
priv. bopæl, Kærlundsvej 17, tlf. 4025.

H. S. Kreilgaard, *Sønderbro skole*, 6882  
priv. bopæl, Frederikstorv 1, tlf. 1707.

Hartvig Kristensen, *Kjellerupsgades skole*, 1205  
priv. bopæl, Rantzausgade 47, tlf. 2280.

Kr. Værnfelt, *Rantzausgades skole*, 2456  
priv. bopæl, Hasserisgade 30, tlf. 9148.

M. A. P. Bie, *Danmarksgades skole*, 505  
priv. bopæl, Prinsensgade 24, tlf. 8043.



H. Johs. Sørensen, <i>Poul Paghsgades skole</i> , priv. bopæl, St. Blichersgade 10, tlf. 3691.	1203
E. Duus, <i>Ryesgades skole</i> , priv. bopæl, Skovbakkevej 7, tlf. 7675.	1908
Johs. Christensen, <i>Hobrovejens skole</i> , priv. bopæl, Mølleparkvej 61, tlf. 2524.	2361
Frk. Kirsten Strunge, <i>særundervisningen</i> , priv. bopæl, Strynøgade 13, tlf. Alba 10.270. Kontortid (skolepsykologisk kontor, Vejgaard rådhus): Mandag kl. 13—14, onsdag kl. 8—9 og fredag kl. 8—9 og kl. 17—18.	7800

#### De landsbyordnede skoler:

<i>Frydendal skole</i> : førstelærer Aage C. Petersen,	4925
<i>Rørdal skole</i> : førstelærer Ejnar M. S. Andersen,	7703

#### Skolekommissionens medlemmer.

Fhv. Politiassistent <i>K. V. Worm</i> , Annebergvej 38, formand, tlf. 4338.
Overbetjent <i>A. Nørregaard</i> , St. Blichersgade 3, næstformand, tlf. 6726 og 6200.
Fru <i>Ella Christensen</i> , Kærvanhus 1, tlf. 8813.
Kontorbestyrer <i>Carlo Larsen</i> , Fr. Obelsvej 11, tlf. 8677 og 2344.
Redaktør <i>P. C. Jacobsen</i> , Kærlundsvej 24, tlf. 6180 og 904.
Socialundersøger <i>Th. Christensen</i> , Dybdalsvej 7, Sølyst, tlf. 6679 og 5315.
Fru <i>Ingrid Larsen</i> , Vesterbro 8, tlf. 2996.
Arkitekt <i>V. Bøgh</i> , Vesterbro 74, tlf. 8008.
Gårdejer <i>Olav Nielsen</i> , Ø. Uttrup, tlf. Ø. Uttrup 10.
Fru <i>Marie Kjeldsen</i> , Grundtvigsvej 6, tlf. 5913.
Incassator <i>J. M. Jensen</i> , Falstersgade 7.
Overpostbud <i>P. C. Jensen</i> , Hjelmestald 11, tlf. Alba 10.347
Overbetjent <i>Holger Georg Jensen</i> , Kastetvej 48, tlf. 7573 - 6200.

Kantor *Eigil Lauritzen*, Ryesgade 13, tlf. 1387.

Fru *Agnete Møller*, Ole Kjærsvvej 8, tlf. 8825.

### **Aalborg ungdomsskolenævnets medlemmer.**

Flv. Politiassistent *K. V. Worm*, Annebergvej 38, formand.

Redaktør *P. C. Jacobsen*, Kærlundsvej 24, næstformand.

Overbetjent *A. Nørregaard*, St. Blichersgade 3.

Kontorbestyrer *Carlo Larsen*, Fr. Obelsvej 11.

Skoleinspektør *Hartvig Kristensen*, Rantzausgade 47.

Forstander *Th. A. Johansen*, Kærlundsvej 32.

Direktør *A. F. Olsen*, Kong Hansgade 10.

Formand *Marius Andersen*, Herluf Trollesgade 23.

Redaktør fru *K. Ulkær*, Algade 53.

Fru *A. Skriver Jensen*, Vesterbro 55.

Maskinarbejder *K. Povelsen*, Fyensgade 56.

Overpostbud *P. C. Jensen*, Hjelmerstald 11.

### **Tilsynsførende med religionsundervisningen.**

Pastor *Poul Schou* ved Kjellerupsgades skole.

Stiftsprovst *Carl Bay* ved Rantzausgades og Danmarksgades skoler.

Pastor *Oscar Paulsen* ved Poul Pagsgades og Ryesgades skoler.

Pastor *William Larsen* ved Østermarkens og Sønderbro skoler.

Pastor *H. Lundberg* ved Hobrovejens skole.

Pastor *Svend Aage Odborg*, Vejgaard, ved Vejgaard østre og vestre skoler samt Frydendal skole.

Pastor *H. Storm Jensen*, Nørre Tranders, ved Centralskolen og Rørdal skole.

**Fælleslærerrådets formand.**

Skoleinspektør *Johs. Sørensen* til  $\frac{1}{6}$  51.

Viceinspektør *Holger Pedersen* fra  $\frac{1}{6}$  51.

**Lærerrådenes formænd.**

- Frydendal skole : kommunelærer *E. Bay Lund*.  
 Centralskolen : overlærer *C. Stavad*.  
 Vejgaard østre skole: — *Th. Lyngby*.  
 Vejgaard vestre — : kommunelærer *H. Johs. Christiansen*.  
 Østermarkens — : — *Nørgaard Bech*.  
 Sønderbro — : — *L. J. Nielsen*.  
 Kjellerupsgades — : viceinspektør *K. Stadsvold*.  
 Rantzausgades — : kommunelærer *J. P. Thomsen*.  
 Danmarksgades — : viceinspektør *L. N. Wrist*.  
 Poul Paghsgades — : — *Orla Kjær*.  
 Ryesgades — : overlærer *J. C. Pedersen*.  
 Hobrovejens — : viceinspektør *H. Flyger*.



# I. Kommunens skolebygninger.

1. april 1951.

Betegnelse	Opførelsesår	Udvidet ved tilbygning	Ejendoms-skyld	Heraf grund-værdi	Brandforsikring		Bogført værdi 01/3 1950	
					Bygninger	Inventar		
Fryndal . . . . .	1920	1934, 43, 50	260.000	35.300	229.680	15.000	212.500,00	
Rørdal . . . . .	1904-05	opførelse	102.100	5.100	227.520	20.000	104.478,68	
Centralskolen . . . . .	Under		64.000	24.000	750.000	50.000	44.084,64	
Øster Uttrup . . . . .	1913		20.000	1.300	49.560	5.000	34.900,00	
Øster Uttrup . . . . .	1883		16.000	2.000	58.440	5.000		
Øster Sundby . . . . .	1905		21.000	1.900	59.400	7.000		
Øster Sundby . . . . .	1894		21.000	2.100	62.700	5.000		
Nørre Tranders . . . . .	1872		22.000	2.500	49.440	5.000	43.000,00	
Nørre Tranders . . . . .	1913		21.500	2.200	74.640	5.000		
Vejgaard østre . . . . .	Vø 1926-27		1934 og 37	600.000	28.300	836.760	145.000	481.400,00
Vejgaard vestre . . . . .	Vv. 1899-09		1915 og 38	338.000	30.900	518.160	65.000	252.900,00
Østermarken . . . . .	Øst. 1928-29	1935-36	409.000	171.900	1.150.500	270.000	532.944,16	
Sønderbro . . . . .	Sbro. 1946 49		Ikke særsk. vurd.		3.181.000	360.000	3.699.498,30	
Kjellerupsgade . . . . .	Kjell. 1900-01		365.000	63.800	1.227.100	250.000	379.085,53	
Rantzausegade . . . . .	Rantz. } 1878-79		775.000	334.000	1.676.000	440.000	794.452,75	
Danmarksgade . . . . .	Danm. }							
Poul Paghsgade . . . . .	P. P. 1891-92	1940-41	650.000	66.000	2.017.000	320.000	740.292,93	
Ryegsgade . . . . .	Ryseg. 1910-11	1917 og 45	700.000	415.000	1.381.100	350.000	506.045,47	
Hobrovejen . . . . .	Hobr. 1930-31		700.000	357.000	944.000	195.000	210.392,49	
Inventar på skoletandklinik'erne . . . . .						140.000		
Inventar på skolevæsenets kontor . . . . .						38.000		

## Oversigt over skolernes lokaler 1/4 1951.

Skole	Alm. klasselokaler	Særlokaler											Andre lokaler					Ialt			
		Sang	Tegning	Fysik	Naturhistorie	Geografi	Håndgern.	Husgerning	Sløjd	Småsløjd	Gymnastiksale	Læsesstue	Særundervisn.	Udliån	Skolebød	Lærerværelse	Kontorer		Lægeværelser	Tandklinik	Børnebespisn.
Fryndal . . . . .	4	0	0	0	0	0	0	1	0	1	0	0	0	0	0	0	0	0	0	0	6
Rørdal . . . . .	3	0	0	0	0	0	0	1	0	1	0	0	0	0	0	0	0	0	0	0	5
Centralskolen . . . . .	7	0	0	0	0	0	1	1	0	1	1	0	1	1	1	0	0	1	0	1	16
Vejgaard østre . . . . .	20	1	1	1	1	1	1	1	0	2	0	0	0	1	1	1	2	0	1	3	36
Vejgaard vestre . . . . .	15	0	1	1	0	0	1	0	1	1	2	0	1	1	1	1	0	0	0	0	26
Øst. . . . .	17	1	1	1	0	1	1	1	1	2	1	0	1	1	1	2	0	0	0	0	33
Sbro. . . . .	18	1	1	1	1	1	2	1	1	2	1	3	1	2	1	3	3	3	3	3	50
Kjell. . . . .	16	1	1	1	1	1	0	1	1	2	1	0	1	2	1	3	0	0	0	0	34
Rantz. . . . .	16	1	1	1	0	1	1	1	1	1	0	0	0	1	2	0	0	0	0	0	29
Danm. . . . .	15	1	1	1	1	1	0	0	0	1	0	0	0	1	2	0	0	0	0	0	25
P. P. . . . .	27	1	1	1	1	2	0	1	1	2	1	0	1	2	1	3	0	2	0	0	48
Ryseg. . . . .	26	1	1	1	1	1	1	1	1	2	1	0	1	2	1	3	2	0	0	0	47
Hobr. . . . .	12	1 <sup>2</sup>	0	1	1	0	1	0	1	1	1	0	1	1	1	2	0	0	0	0	25
	196	9	9	10	7	8	11	7	12	7	19	8	5	7	14	11	23	7	5	5	380

<sup>1)</sup> Geografi og naturkundskab. <sup>2)</sup> Sang og tegning.

## Centralskolen.

I indlemmelsesbetingelserne for Nr. Tranders kommune var Aalborg byråd indgået på at videreføre det af Nr. Tranders sogneråd påbegyndte arbejde med tilvejebringelsen af en centralskole for børn fra Nr. Tranders, Ø. Sundby og Ø. Uttrup. — Der var ved indlemmelsen den 1. april 1950 kun støbt grund til en klassefløj, så hele opførelsen er foretaget på Aalborg skolekommissions foranledning efter de retningslinier, som de udarbejdede tegninger og planer, der var godkendt af undervisningsministeriet, udviste.

Skolen er opført som en vinkelbygning med den ene fløj orienteret syd-nord og den anden øst-vest. De to fløje er kædet sammen med en lav mellembygning, der skal anvendes som læskur. — Fløjen, som ligger syd-nord (særklassefløjen) indeholder gymnastiksal, skolekøkken samt sløjdløkal alle med tilhørende birum, og endvidere er der ungdomslokale samt bibliotek. I kælderen er der indrettet toiletter for drenge og piger, kedel-, pumpe- og brændelsrum samt spiselokale med køkken. — I den anden fløj (klassefløjen) er indrettet 7 klasselokaler, lærerværelse, kontor for skoleinspektøren samt lokale til undervisningsmateriel og samlinger.

Mod øst er skolegården afsluttet med læskure og cykleskure og syd for skolekomplekset er anlagt sportsplads, omfattende boldbaner til såvel fodbold som håndbold, løbe-, spring- og kastebaner og nord for bygningerne skal anlægges skolehaver.

En pedelbolig er indrettet i en beboelsesejendom, som fandtes på det til skolebyggeriet indkøbte areal.

Bolig for skoleinspektøren vil blive indrettet i en i nærheden af skolen beliggende bygning.

Klassefløjen var færdig til brug den 1. april 1951, men da anlæg af vej til skolen — på grund af den langvarige vinter — ikke var fuldført, tages skolen først i brug efter sommerferien.

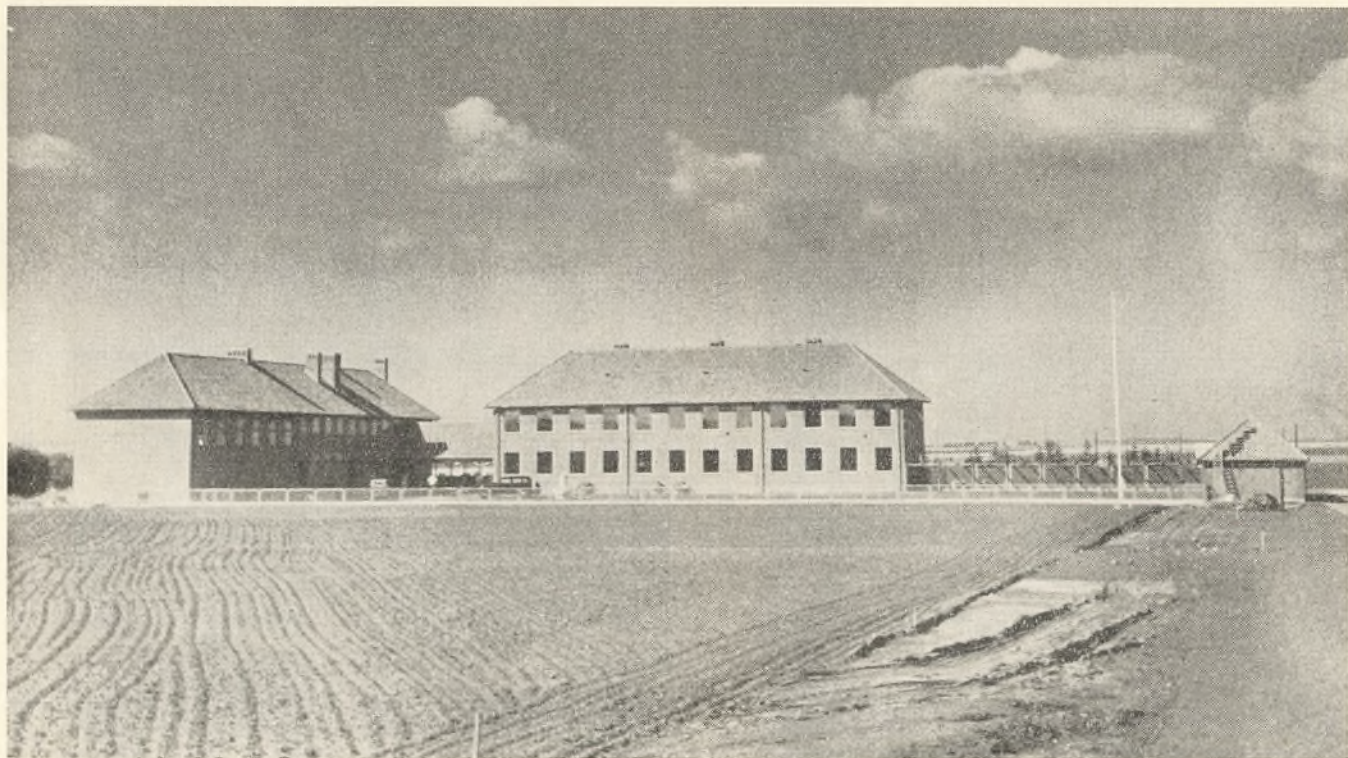

*Skolen set fra syd.*



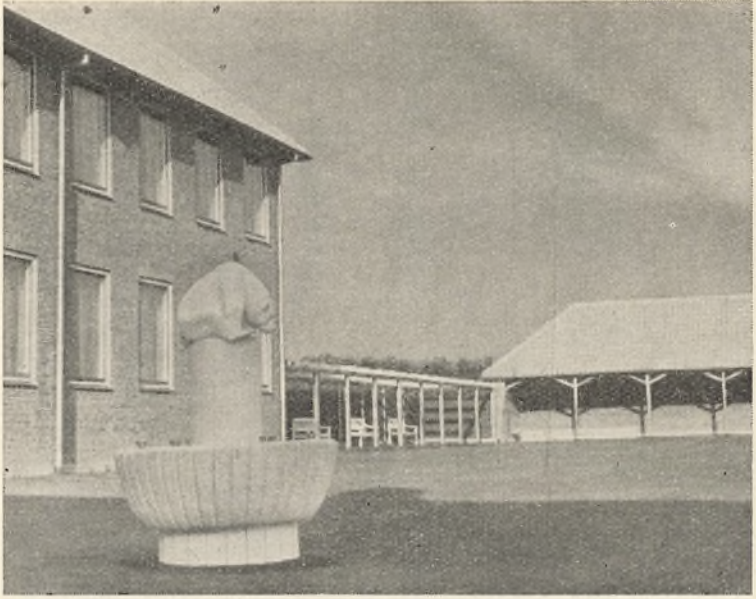

*Parti fra skolegården.*



*Lærerværelset.*

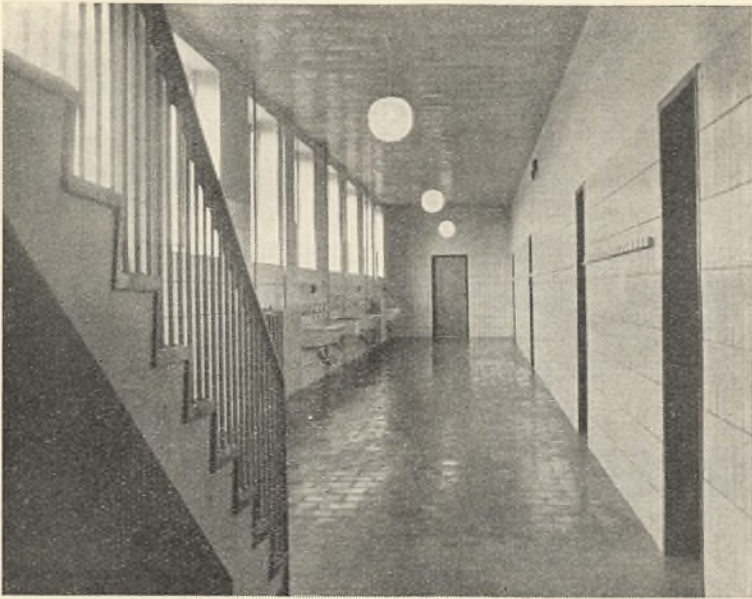

*Gangparti.*

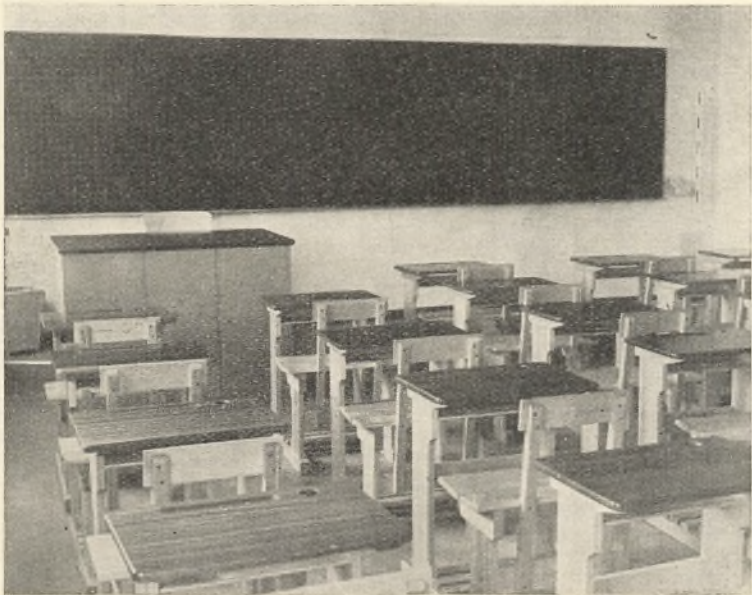

*Et klasselokale.*



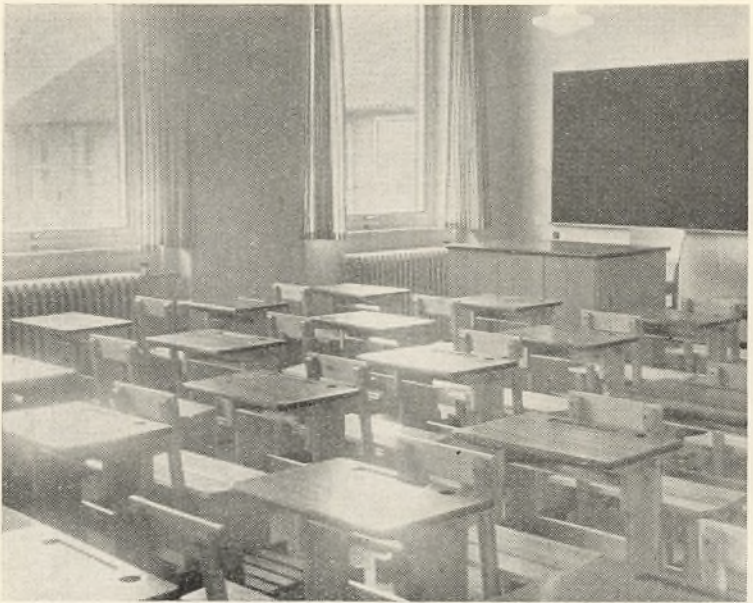

*Et klasselokale.*

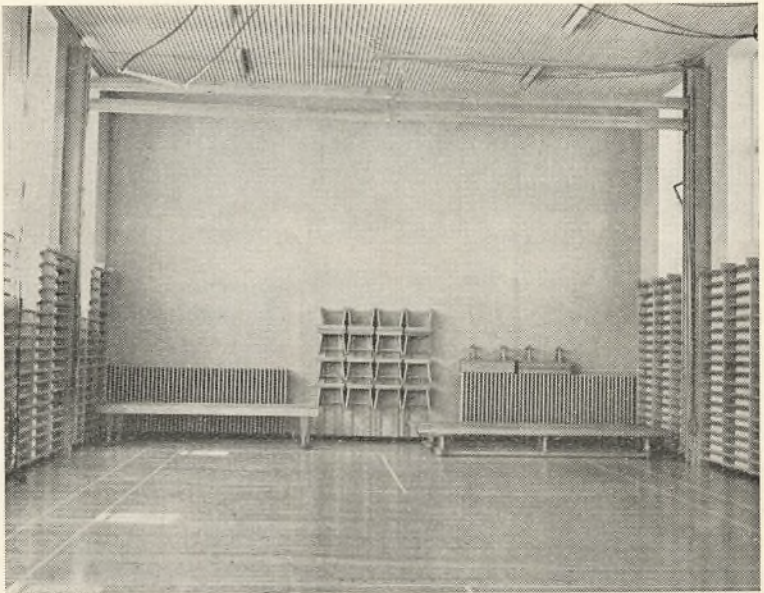

*Gymnastiksal.*

## Byggearbejde m. v.

Foruden de ordinære reparationer på skolernes bygninger og inventar er der i årets løb foretaget følgende større arbejder:

### *Poul Paghsgades skole.*

Taget på denne skole har i flere år været meget utæt, og hvert år er der sket ødelæggelser som følge af, at sne og regnvand er trængt ned i de forholdsvis nye lokaler i tagetagen, endskønt der årligt er foretaget reparationer af taget. En undersøgelse viste, at det ville være nødvendigt at forny hele skifertaget. — Endvidere var skolens kedelanlæg i meget dårlig stand, så de gamle magasinkedler trængte til udskiftning, og endelig var det nødvendigt at istandsætte de 21 klasseværelser i den gamle del af skolen.

Alle disse arbejder har kostet 138.817,33 kr. og blev udført i løbet af skoleåret.

Endvidere blev der i tagetagen på Poul Paghsgades skole indrettet 2 skoletandklinikker, hvortil udgiften har andraget 28.625,15 kr.

### *Frydendal skole.*

I denne skole er indrettet et nyt kedelanlæg m. v. (stoker), så hele skolen nu opvarmes ved centralvarme, og desuden er der ved opførelse af en mindre bygning fremskaffet et klasseværelse mere. — Disse arbejder har kostet 65.145,01 kr.

### *Ryesgades skole.*

På denne skole er der installeret varmt vand i de 4 cottagebygninger, idet der er ført varmtvandsledninger fra kedelanlægget i hovedbygningen gennem de eksisterende kanaler til udslagnings- og vaskekummerne i cottagerne. — Udgiften ved dette arbejde androg 16.426,50 kr.

Endelig er der foretaget meget omfattende reparations- og fornyelsesarbejder ved varme anlægene i *Vejgaard østre skole* og *Vejgaard vestre skole* samt *Rørdal skole*; bl. a. er der installeret nye grundvandspumper i kedelrummene. Udgifterne ved disse og andre meget omfattende reparationer beløb sig til ca. 75.000,00 kr.

## II. Undervisningen og elevtallet.

Efter den gældende skoleplan falder Aalborg kommunale skolevæsen i følgende hovedafdelinger:

A. *Grundskolen*, som består af 5 fortløbende klasser, og

B. *Mellemskolen*, som deles i:

a) den eksamensfri mellemskole med 3 (4) klassetrin og

b) eksamensmellemskolen, som har 4 fortløbende klasser.

Til eksamensmellemskolen er knyttet eetårig real-klasse.

Særklasser i henhold til lov om folkeskolen af 18. maj 1937 oprettes med det efter forholdene til de forskellige tider fornødne klassetal.

For børn med læsevanskeligheder (læseretarderede, ordblinde børn) er der indrettet særlige læseklasser, ligesom der er afsat specielle timer for talelidende og hørelidende børn. Disse særklasser og særtimer oprettes i det omfang og svarer til de klassetrin, som skolekommissionen finder fornødent, dog under iagttagelse af de bestemmelser, der findes herom i undervisningsministeriets cirkulære af 26. juni 1943.

Samtlige afdelinger har så mange parallelklasser, som børnetallet kræver, og klasserne har heldagsundervisning, som regel med skoletiden fordelt på begge halvdage.

Undervisningen er fælles for drenge og piger på alle skolens klassetrin.

I henhold til folkeskoleloven gælder følgende bestemmelser angående indskrivning og udskrivning af skolen.

Skoleåret begynder hvert års 1. april.

Undervisningspligten indtræder ved skoleårets begyndelse for de børn, der på dette tidspunkt er fyldt 7 år, dog at



børn, der ved skoleårets begyndelse er fyldt 6 år, skal optages i skolen på begæring af den for barnets skolegang ansvarlige.

Undervisningspligten ophører ved udgangen af et skoleår for de børn, der på dette tidspunkt er fyldt 14 år.

Børn, der er født i skoleårets 3 første måneder, stilles med hensyn til undervisningspligtens indtræden og ophør, som om de var født før skoleårets begyndelse.

Børn, der er ude over den undervisningspligtige alder, men som har begyndt undervisningen i mellemskolens 3. klasser, kan kun med skolekommissionens samtykke udskrives af skolen før denne undervisnings afslutning.

Antallet af skolesøgende børn i Aalborg købstad var 10787 den 31. december 1950. Heraf blev 81,97 % undervist i kommuneskolen. Af samtlige undervisningspligtige børn, hjemmehørende i Aalborg, ialt 8524, søgte 91,67 % kommuneskolen, 1,03 % katedralskolen, 6,40 % de eksamensberettigede, 0,40 % de ikke-eksamensberettigede privatskoler, 0,13 % får undervisning i andre kommuners skoler og 0,36 % er uden undervisning på grund af sygdom, åndssvaghed o. l. og 0,01 % får hjemmeundervisning.

Skoleåret. Stigningen i børnetallet fortsatte også i det svundne skoleår, og som tidligere påpeget vil der også i årene fremefter komme flere og flere børn; først i året 1954 vil stigningen kulminere. — Da man er klar over, hvilke krav der med årene vil kunne stilles med hensyn til skolelokaler, har skolekommissionen også i det forløbne år arbejdet på at få fremskaffet nye undervisningslokaler.

I Frydendal skole er der indrettet et nyt klasseværelse, men desuagtet må omklædningsrummet til gymnastiksalen samt sløjdlokalet benyttes til almindelig undervisning, hvorfor også sløjdundervisningen er henlagt til naboskolerne. — En snarlig udvidelse af Frydendal skole vil være nødvendig.

I midtbyens skoler (Rantzausgades og Danmarksgades) har skolekommissionen som bekendt ladet projektere en udvidelse, hvorefter der vil blive opført en 3-etages gymnastiksbygning, hvor der i kælderetagen indrettes kedelanlæg og brændselsrum til centralvarme til begge skoler samt cyklerum til elevcykler, og i tagetagen indrettes forskellige undervisnings-

lokaler. — I bygningen bliver der iøvrigt 2 gymnastiksale med birum og på første sal indrettes lægeværelse, skoletandklinik, bogudlån og læsestue.

At dømme efter de forhandlinger, der er ført med undervisningsministeriet om materialebevillinger til dette byggearbejde, må man regne med, at der i det kommende år vil blive givet bevillinger, så dette arbejde kan udføres.

Også i vestbyen bliver det nødvendigt at fremskaffe undervisningslokaler. Ryesgades og Poul Paghsgades skoler er overfyldte, og da byggeriet flourer i denne bydel, stiger børnetallet stadig, og man må regne med, at der i løbet af ganske få år skal skaffes plads til ca. 1500 børn. — Det ved skolekommissionens foranstaltning udarbejdede projekt til en ny skole ude ved V. Fjordvej-Annebergvej har også været forelagt undervisningsministeriet, og man kan forudse, at der også vil blive givet materialebevilling til opførelsen af denne skole.

På grund af manglen på undervisningslokaler har året været vanskeligt, og det vil ikke blive bedre i det kommende skoleår. — Indskrivningen pr. 1. april 1951 til 1. klasserne viste, at man måtte regne med en tilgang på ca. 1500 børn, medens udskrivningen den 31. marts kun ville medføre en afgang på ca. 770. Der ville altså komme en stigning i børnetallet på over 700, eller 24-25 klasser mere. Da skolevæsenet ikke var i stand til at kunne tage disse klasser, fordi det trods ihærdige ansøgninger i årets løb ikke var lykkedes at fremskaffe flere undervisningslokaler, så man sig nødsaget til — også af hensyn til den overordentlig store mangel på lærerkræfter — at ordne klasserækken for 1951/52 således, at den såvidt muligt ikke udvidedes, og antallet af lærerkræfter heller ikke væsentligt forøgedes. — For at opnå dette vil der for det kommende skoleår finde nedsættelse sted af det ugentlige timetal i grundskolens to første klasser — 2 timer i 1. klasserne og 1 time i 2. klasserne — men desuden har det været nødvendigt at foretage meget omfattende flytninger af børn på så godt som alle klassetrin fra den ene skole til den anden, for at man overhovedet kan få børnene anbragt indenfor de givne rammer. — Alle disse foranstaltninger vil selvfølgelig langtfra være til gavn for børnenes undervisning, og det var ikke den vej, man skulle gå. Skolerne er nu så fyldte, at de ikke kan



tage mere, og tilsvarende indgreb og omplaceringer vil ikke kunne foretages til næste år.

Hvor stærkt belagt kommuneskolerne er fremgår deraf, at skolevæsenet råder over 196 almindelige klasseværelser, og hvis man regner med, at 1. og 2. klasserne vil kunne dele lokale, vil det sige, at disse 92 klasser lægger beslag på 46 lokaler. De resterende 243 klasser har kun 150 klasseværelser til deres rådighed, og der må følgelig mangle 93 klasselokaler, eller 93 klasser må mere eller mindre vandre rundt uden fast lokale. Dette er selvfølgelig til meget stor skade for børnenes undervisning samt for deres tøj og bøger m. v., og det indvirker også i meget høj grad på skolens orden. — Det turde derfor være indlysende, at der må skaffes flere undervisningslokaler til det kommunale skolevæsen.

Til realeksamen i marts 1951 indstillede Vejgaard østre skole 27 elever (9 drenge og 18 piger), der alle bestod med følgende resultat:

#### R. a.

1. Sonja Ruth Andersen	mg÷ (13,61)
2. Gerda Clausen	mg÷ (13,25)
3. Ida Bente Fjorback	mg (13,94)
4. Mogens Hansen	mg (13,95)
5. Jytte Marie Jensen	mg+ (14,31)
6. Lisbeth Hyllegaard Jensen	mg (13,69)
7. Preben Gerner Jensen	mg÷ (13,24)
8. Tove Jensen	ug÷ (14,56)
9. Tove Agnete Jensen	mg÷ (13,20)
10. Svend Erik Bech Larsen	mg÷ (13,49)
11. Inger Mortensen	mg (14,07)
12. Otto Willy Petersen	mg÷ (13,46)
13. Inger Doris Petersen	g+ (12,37)
14. Jørn Ernst Rasmussen	mg÷ (13,57)
15. Hedda Værum Sørensen	g (11,38)

#### R. b.

1. Bente Nørgaard Bech	g (11,90)
2. Ellen Bodil Bloch	mg÷ (13,33)
3. Inge Magdalene Bælum	mg+ (14,41)
4. Arne Jensen	mg (13,71)
5. Kirsten Mynster Jensen	g+ (12,41)
6. Knud Jensen	mg+ (14,19)
7. Egon Willy Søndergaard Jensen	ug÷ (14,52)

8. Hanne Lynnerup .....	mg+	(14,39)
9. Irma Mikkelsen .....	mg+	(14,48)
10. Knud Bælum Nielsen .....	mg	(13,87)
11. Ida Poulsen .....	g+	(12,72)
12. Inge Thygesen .....	mg÷	(13,59)

Til realeksamen i marts 1951 indstillede Danmarksgades skole 57 elever (25 drenge og 32 piger), der alle bestod med følgende resultat: (2 af pigerne har været oppe til sygeeksamen)

**R. a.**

1. Vagn Ettrup .....	g+	(12,79)
2. Else Filbert .....	mg	(14,15)
3. Alf Hansen .....	mg÷	(13,61)
4. Lissy Hansen .....	mg÷	(13,36)
5. Kirsten Heden .....	mg+	(14,23)
6. Bernt Hjort .....	mg÷	(13,14)
7. Birgith Jacobsen .....	mg÷	(13,00)
8. Ruth Larsen .....	mg÷	(13,60)
9. Poul Madsen .....	mg	(14,16)
10. Bente Pedersen .....	g+	(12,76)
11. Svend Erik Rostrøm .....	mg	(13,78)
12. Kirsten Røgilds .....	mg	(13,82)
13. Inger Sørensen .....	mg÷	(13,26)
14. Ruth Sørensen .....	g+	(12,62)
15. Grethe Thomassen .....	mg+	(14,33)

**R. b.**

1. Preben Andersen .....	mg÷	(13,27)
2. Birthe Bach .....	mg	(13,75)
3. Per N. Bech .....	mg÷	(13,60)
4. Else Bisgaard .....	mg÷	(13,54)
5. Gorm Borup .....	mg+	(14,27)
6. Edvard Christensen .....	mg	(13,95)
7. Christian Colding .....	mg÷	(13,46)
8. Mona Hansen .....	mg	(13,70)
9. Niels Jensen .....	g+	(12,64)
10. Ruth Jensen .....	mg÷	(13,06)
11. Volmer Larsen .....	mg	(13,81)
12. Carl Lund .....	mg	(14,16)
13. Karen Madsen .....	g+	(12,40)
14. Hans Mortensen .....	mg÷	(13,59)
15. Elsebeth Nielsen .....	mg÷	(13,29)
16. Inge Nielsen .....	g+	(12,77)
17. Inger Nielsen .....	mg	(13,98)

18. Grete L. Pedersen .....	mg÷ (13,24)
19. Bent Ove Simonsen .....	g (12,09)
20. Allis Tyllesen .....	mg÷ (13,36)
21. Esben Ubbesen .....	g+ (12,80)
22. Nina Wilquin .....	mg÷ (13,52)

**R. c.**

1. Preben D. Andersen .....	mg÷ (13,21)
2. Didi Hyttel .....	mg (13,67)
3. Else Jacobsen .....	ug÷ (14,64)
4. Erik K. Jensen .....	mg÷ (13,50)
5. Bente Johansen .....	ug÷ (14,58)
6. Erik Jørgensen .....	mg (14,08)
7. Peter Jørgensen .....	mg (13,70)
8. Jens Larsen .....	mg÷ (13,18)
9. Lis Larsen .....	mg÷ (13,32)
10. Kirsten Madsen .....	mg (13,92)
11. Jørn B. Nielsen .....	mg (14,03)
12. Annelise Pedersen .....	mg (14,03)
13. Gurli Pedersen .....	g+ (12,73)
14. Knud Poulsen .....	g (11,90)
15. Birthe Sørensen .....	mg (13,79)
16. Mitte Sørensen .....	g (12,22)
17. Svend Sørensen .....	mg÷ (13,40)
18. Knud Thon .....	mg÷ (13,64)
19. Aase Vadmand .....	mg÷ (13,38)
20. Inger Vibe .....	ug÷ (14,50)

Rymsgades skole instillede 38 elever (21 drenge og 17 piger), der alle bestod med følgende resultat:

**R. a.**

1. Finn Andersen .....	ug÷ (14,63)
2. Jørgen Andersen .....	mg÷ (13,14)
3. Vibeke Ellen Damsgaard Andersen .....	mg÷ (13,25)
4. Jørgen Scavinus Brønnum .....	mg÷ (13,51)
5. Hans Christian Vinther Buus .....	mg (14,11)
6. Arne Christensen .....	mg÷ (13,58)
7. Flemming Christensen .....	mg (14,02)
8. Svend Aage Thorsen Christensen .....	mg (13,86)
9. Bente Christiansen .....	mg (13,99)
10. Arne Søndergaard Hansen .....	mg (14,09)
11. Knud Holm .....	mg÷ (13,60)
12. Bent Neve Jensen .....	mg (13,97)
13. Lucie Larsen .....	g+ (12,95)
14. Poul Schou Nielsen .....	g+ (12,92)

15. Poul Erik Nøhr .....	mg ÷ (13,33)
16. Gerda Olsen .....	mg (14,16)
17. Georg Richard Pedersen .....	g+ (12,63)
18. Gladys Weilgaard Sørensen .....	mg (13,92)
19. Erik Thomsen .....	g+ (12,96)

**R. b.**

1. Tove Albrechtsen .....	mg (13,74)
2. Esther Minna Andersen .....	mg ÷ (13,62)
3. Arne Christensen .....	mg (14,05)
4. Hans Jørgen Guglielmetti .....	mg+ (14,29)
5. Bente Aase Hansen .....	mg+ (14,26)
6. Else Jepsen .....	g (12,23)
7. Ole Johansen .....	mg (14,10)
8. Kirsten Jørgensen .....	mg ÷ (13,65)
9. Gunnar Larsen Langgaard .....	mg ÷ (13,44)
10. Birthe Ferløv Nielsen .....	mg ÷ (13,11)
11. Inger Marie Nielsen .....	g+ (12,97)
12. Lis Nielsen .....	ug ÷ (14,56)
13. Helmer Bent Poulsen .....	mg ÷ (13,44)
14. Karen Algreen Reimer .....	mg ÷ (13,19)
15. Lis Schioldan .....	mg+ (14,46)
16. Frank Jørgen Simonsen .....	mg+ (14,23)
17. Lis Holmgaard Sørensen .....	mg (14,13)
18. Tove Thygesen .....	mg ÷ (13,33)
19. Birger Palle Voigt .....	mg ÷ (13,14)

Mellemskoleeksamen blev i marts 1951 bestået af 238 elever, nemlig:

Ved Vejgaard østre skole af	29 drenge,	36 piger
- Danmarksgades	- - 33	- 46 -
- Ryesgades	- - 35	- 37 -
- Hobrovejens	- - 7	- 15 -
<u>Ialt</u>		<u>104 drenge, 134 piger</u>

henholdsvis ca. 71 og 74 <sup>0</sup>/<sub>100</sub> af de i 1947 optagne 147 drenge og 182 piger.

Statens tilskud til mellem- og realskolen har efter de i Min. cirk. af <sup>3</sup>/<sub>2</sub> 1927 § 3 fastsatte regler været ialt 30.230 kr.



**Sløjd.** I grundskolens 1. til 3. klasse undervises i småsløjd 1 time i 1. klasse og 2 timer ugentlig i 2. og 3. klasser. Undervisningen er fælles for drenge og piger i 1. klasserne; i de øvrige klasser deltager kun drenge. Fra folkeskolens 4. klassetrin samt i mellemskolen undervises drengene i pap- og træsløjd. Vedligeholdelse af værktøj besørges af sløjd-læreren, der herfor får nedsættelse i timetallet, således at 5 timer i sløjd regnes lig med 6 alm. undervisningstimer.

**Husgerning.** Heri deltager pigerne i den eksamensfri mellemskoles 1. til 3. klasser og eks.-mellemskolens 1. og 2. klasser.

Pigerne fra Rørdal skole, landsbyskolerne, Vejgaard vestre og Vejgaard østre undervises i skolekøkkenet på Vejgaard østre skole. Pigerne fra Poul Pagsgades og Ryesgades skoler undervises i skolekøkkenet i Ryesgades skole, pigerne fra Hobrovejens, Rantzausgades og Danmarksgades skoler i skolekøkkenet i Danmarksgades skole, pigerne fra Kjellerupsgades og Østermarkens skoler i sidstnævnte skoles skolekøkken og pigerne fra Frydendal og Sønderbro skole i skolekøkkenet på denne skole.

Lærerinder i husgerning får for tilrettelægning af undervisningen, indkøb af varer m. m. uden afkortning i lønnen nedsættelse i timeantallet, således at 4 timer i husgerning regnes lig med 5 timer i skolens almindelige fag, i 3. fm. dog 2 lig 3.

**Skolehaven.** Undervisningen omfatter drengene i den eksamensfri mellemskoles 1. til 3. klasser, medens eks.-mellemskolen ikke har skolehaveundervisning. Der er tillagt hver klasse 1 time ugentlig hele året, og undervisningen ordnes således, at lærerne i sommertiden efter vejrforhold og lejlighed anvender det nødvendige antal timer i skolehaven. I den tid af året, da der ikke arbejdes i haven, benyttes timerne til naturhistorie, sløjd eller andre fag, der er tillagt vedkommende lærer.

Foruden de planmæssige timer har børnene et par aftener ugentlig eller om søndagen adgang til haverne, lærerne er da til stede, og i sommerferien har der været bevilget 2 ugentlige timer til tilsyn med hver af skolehaverne.



**Badning** foretages normalt i skolebadeanstalterne i den tid, da der fyres på skolerne. I sommertiden foregår badning i forbindelse med svømmeundervisning på friluftsbadet for de skolers vedkommende, som ligger så nær dette, at man kan nå at bade i gymnastiktimerne. — Gymnastiktimerne benyttes da delvis til badning, svømmeundervisning, boldspil og ordnede lege.

**Skolebespisning**, der siden januar 1916 er foregået ved kommunens foranstaltning på folkekøkkenet, ændredes fra 1. februar 1949, idet de nye bespisningslokaler på Sønderbro skole fra denne dato blev taget i brug. Her spiser de indmeldte børn fra Østermarken, Sønderbro og Kjellerupsgades skoler; Børnene fra de øvrige skoler spiser stadig på folkekøkkenet, dog bespises børnene i Vejgaard på Vejgaard østre skole. Alle børn i kommuneskolerne kan efter ansøgning deltage. Bespisningen foregår normalt hele året og i det sidste år har der været ialt 250 bespisningsdage på folkekøkkenet og Sønderbro skole og 174 bespisningsdage på Vejgaard østre skole. Børnene får en ret varm mad daglig. Kommunen modtager refusion fra staten i h. t. den fordeling, der foretages mellem kommunerne efter loven om offentlig forsorg § 288.

I året 1950—51 deltog af det samlede antal elever kun ca. 693 børn i bespisningen gennemsnitlig pr. dag. Den samlede udgift androg 103.816 kr. 08 øre, hvoraf der forventes refunderet ca. 30.000 kr. — Udgift pr. barn i hele perioden 166,00 kr. for folkekøkkenet og Sønderbro skole og 115,54 kr. for Vejgaard østre skole eller ca. 66,4 øre daglig.

**Skolebesøg.** Vejledning af fremmede skoler under skolebesøg i Aalborg varetages af turistbureauet, der efter anmodning fra skolerne, helst 8 dage forud, gratis tilrettelægger sådanne besøg og stiller gratis fører til rådighed.

### Udlån af lokaler i 1950—51.

I skoleåret har følgende institutioner og foreninger haft lokaler på kommunens skoler — fortrinsvis på Danmarks-gades, Rantzausgades, Poul Paghsgades, Østermarkens skoler og Vejgaard vestre skole:

Færgemans handelsskole, Aalborg aftenskole, A. O. F.s aftenskole, Vejgaard aftenskole, Teknisk skole, Aalborg komm. ungdomsskole, Kvindeligt hjemneværn og Kvindelige marinere.

Gymnastiksalene benyttes af følgende foreninger:

Idrætsklubben „Skjold“, Aa. B., Aalborg dameroklub, Aalborg gymnastikforening, „Vidar“, „Chang“, „Sparta“, Arbejdernes roklub, U 15, K. F. U. M., F. D. F., Politiets idrætsforening, Aalborg badmintonklub, A. F. F., A. I. F., Damernes motionshold, Aalborg roklub, Aalborgegnens folkedansere, De døves idrætsklub „Start“, Aalborg fodboldklub, Nordjysk fægteklub, Aalborg Svømmeklub, „1919“, „Kammeraterne“, Aalborg Firma-Sport, „Triton“, Eternitarbejdernes boldklub, Aalborg kommunale idrætsforening, D. U. I., håndboldklubben „Star“, „Jyden“, „Thor“, A. I. K., K. F. U. M., Hedens boldklub, Vejgaard boldklub og Vejgaard badmintonklub.

## Børnetallet.

Den 31. marts 1950 var der i kommuneskolerne	
i Aalborg . . . . .	5950
i Nørre Tranders . . . . .	1653
ialt . . . . .	7603
Tilgangen har i årets løb været følgende:	
fra hjemmet . . . . .	1344
- andre off. skoler end Aalborg kommune . . . . .	321
- private skoler . . . . .	28
	1693
Afgangen har været:	
til off. skoler . . . . .	364
- latinskolen . . . . .	23
- priv. skoler . . . . .	47
udskr. ved slutningen af den skolepl. alder . . . . .	859
døde . . . . .	7
	1300

Ved skoleårets slutning den 31. marts 1951 var elevantallet i kommuneskolerne 7996, altså en fremgang i årets løb på 393 elever.

### Børne- og klassetallet 1950 og 1951.

Skole	1. april 1950				1. april 1951			
	Dr.	Pg.	Ialt		Dr.	Pg.	Ialt	
			Elever	Kl.s			Elever	Kl.s
Markskolern.	225	246	471	22	127	133	260	11
Centralskoln.	—	—	—	—	116	109	225	10
Vejgaard øst.	420	444	864	33	464	453	917	34
— vest.	325	328	653	25	335	345	680	24
Øst. . . . .	400	436	836	28	435	467	902	30
Sønderbro . .	527	500	1027	39	585	570	1155	38
Kjell. . . . .	357	389	746	29	387	411	798	29
Rantz. . . . .	416	368	784	32	421	394	815	30
Danm. . . . .	228	270	498	19	230	276	506	19
P. P. . . . .	599	618	1217	44	636	676	1312	45
Ryesg. . . . .	639	664	1303	43	660	700	1360	45
Hobrovej . . .	266	277	543	21	274	270	544	20
Ialt . . . . .	4402	4540	8942	335	4670	4804	9474	335

Ved de enkelte skoler har af- og tilgangen været følgende:

Skole	Børne- antal <sup>31/3</sup> 1950	Tilgang					Afgang							Børne- antal <sup>31/3</sup> 1951
		Fra hjem- met	Fra andre af komm. off. skoler	Fra andre off. skoler	Fra private skoler	Ialt	Til andre af komm. off. skoler	Til andre off. skoler	Til latin- skolen	Til private skoler	Udskr. v. slut- ning af skolepl. alder	Døde	Ialt	
Markskolerne ..	375	79	82	25	1	187	70	33	1	2	33	0	139	423
Vejgaard ø.....	725	98	97	28	7	230	59	15	3	5	102	1	185	770
Vejgaard v.....	553	107	44	29	0	180	54	27	0	5	81	3	170	563
Øst. ....	771	152	23	24	0	199	111	35	0	2	40	0	188	782
Sbro. ....	945	163	83	41	8	295	153	46	0	4	11	0	214	1026
Kjell.....	548	152	116	21	4	293	62	26	1	3	109	0	201	640
Rantz.....	672	139	67	31	1	238	88	63	2	7	60	0	220	690
Danm. ....	360	0	141	1	2	144	9	9	9	2	125	0	154	350
P. P.....	1071	221	41	31	3	296	123	35	0	9	87	1	255	1112
Ryseg.....	1116	159	96	62	0	317	57	54	6	3	154	1	275	1158
Hobr.....	467	74	44	28	2	148	48	21	1	5	57	1	133	482
Ialt...	7603	1344	834	321	28	2527	834	364	23	47	859	7	2134	7996



## Børnetallets fordeling på de forskellige klassetrin.

Markskolerne	Pr. 1. april 1950								Pr. 31. marts 1951*)							
	1.	2.	3.	4.	5.	6.		Ialt	1.	2.	3.	4.	5.	6.		Ialt
Fryndal skole (6 klasset)	33	35	28	29	29	22		176	31	34	25	26	27	19		162
Rørdal — (3 klasset)	26	28	17					71	22	29	17					68
Ø. Sundby — (5 klasset)	26	27	25	25	20			123	26	27	24	25	21			123
Ø. Uttrup — (3 klasset)	16	17	13					46	16	16	12					44
N. Tranders — (3 klasset)	25	20	15					59	23	19	15					57
Ialt	125	127	98	54	49	22		475	118	125	93	51	48	19		454

### Købstadskolerne

a. Grundskole og eksamenfri mellemskole.

	1.	2.	3.	4.	5.	1. fm	2. fm	3. fm	Ialt	1.	2.	3.	4.	5.	1. fm	2. fm	3. fm	Ialt
Vejgaard østre skole	104	84	85	104	89	28	25	—	519	102	86	87	109	85	28	27	—	524
Vejgaard vestre —	107	118	85	90	84	72	50	47	653	110	114	86	89	80	67	52	46	644
Østermarkens —	154	148	155	121	104	92	62	—	836	151	146	153	119	100	89	61	—	819
Sønderbro —	164	160	154	160	149	49	—	—	836	163	156	153	165	145	59	—	—	841
Kjellerupsgades —	163	120	115	72	85	64	72	55	746	161	117	118	72	84	69	74	52	747
Rantzusgades —	145	139	136	76	138	86	64	—	784	138	134	133	74	127	85	59	—	750
Poul Paghsgades —	225	205	198	204	163	108	88	26	1217	214	200	200	204	163	105	88	24	1198
Ryegades —	161	188	131	116	128	71	66	25	886	165	196	132	114	132	71	66	26	902
Hobrovejens —	75	79	70	73	59	17	29	27	429	78	76	65	73	63	15	28	25	423
Ialt	1298	1241	1129	1016	999	587	456	180	6906	1282	1225	1127	1019	979	588	455	173	6848

b. Mellem- og realskolen.

	I. M	II. M	III. M	IV. M	Real.				Ialt	I. M	II. M	III. M	IV. M	Real.				Ialt
Vejgaard østre skole	91	84	82	65	28				350	94	82	81	65	27				349
Sønderbro —	63	69	59	—	—				191	64	69	60	—	—				193
Danmarksgades —	124	113	109	84	68				498	121	106	101	79	57				464
Ryegades —	99	93	106	75	44				417	94	92	95	72	38				391
Hobrovejens —	31	29	31	23	—				114	33	29	29	22	—				113
Ialt	408	388	387	247	140				1570	406	378	366	238	122				1510

\*) Før udskrivningen har fundet sted.



## Klassetallets fordeling på de forskellige klassetrin og gennemsnitsbørnetallet pr. klasse.

Markskolerne	Antal parallelklasser 1950/51								Gennemsnitsbørnetallet pr. kl. 1950/51								Alle klasse trin	
	1.	2.	3.	4.	5.	6.			Ialt	1.	2.	3.	4.	5.	6.			
Frydendal skole (6 klasser)	2	2	1	1	1	1			8	16,1	17,0	27,1	27,5	28,0	20,2			22,7
Rørdal — (3 klasser)	1	1	1						3	24,0	28,0	18,0						23,3
Ø. Sundby — (5 klasser)	1	1	1	1	1				5	26,0	28,0	24,0	24,0	21,0				24,6
Ø. Uttrup — (3 klasser)	1	1	1						3	16,0	16,4	12,0						15,1
N. Tranders — (3 klasser)	1	1	1						3	24,0	19,8	15,3						19,7
Ialt	6	6	5	2	2	1			22	21,4	21,8	19,3	25,8	24,5	20,2			21,1

### Købstadskolerne

a. Grundskole og eksamensfri mellemskole:	Antal parallelklasser 1950/51									Gennemsnitsbørnetallet pr. kl. 1950/51									Alle klasse trin
	1.	2.	3.	4.	5.	1. fm.	2. fm.	3. fm.	Ialt	1.	2.	3.	4.	5.	1. fm.	2. fm.	3. fm.		
Vejgaard østre skole	4	3	3	4	3	1	1		19	25,5	27,7	28,2	26,4	29,1	28,0	26,0		27,3	
Vejgaard vestre —	4	5	3	3	3	3	2	2	25	27,2	23,3	28,4	29,6	27,1	22,7	25,4	22,0	25,8	
Østermarkens —	5	5	5	4	3	4	2		28	31,0	29,3	30,7	30,6	34,5	19,2	30,5		29,3	
Sønderbro —	6	6	6	7	6	2			33	27,0	26,2	25,8	23,2	24,5	26,7			25,4	
Kjellerupsgade —	6	4	5	3	3	3	3	2	29	27,0	30,1	23,2	23,8	28,1	21,0	24,3	26,8	25,7	
Rantzausgade —	5	6	5	3	6	4	3		32	28,0	22,8	26,0	25,7	21,0	21,4	20,3		23,0	
Poul Paghsgades —	8	7	7	8	6	4	3	1	44	27,5	28,8	28,7	25,5	27,2	26,0	29,3	25,3	27,3	
Rysegades —	5	6	4	4	4	3	2	1	29	32,6	32,1	33,0	28,3	32,3	23,8	33,1	26,1	30,7	
Hobrovejens —	3	3	3	3	2	1	1	1	17	25,3	26,0	22,0	25,2	29,8	16,0	29,2	25,1	25,0	
Ialt	46	45	41	39	36	25	17	7	256	27,0	27,4	27,4	26,5	28,3	22,0	27,3	25,3	26,7	

b. Mellem- og realskolen:	Antal parallelklasser 1950/51					Gennemsnitsbørnetallet pr. kl. 1950/51					Alle klasse trin							
	I. M	II. M	III. M	IV. M	Real				Ialt	I. M		II. M	III. M	IV. M	Real			
Vejgaard østre —	3	3	3	3	2				14	30,8	27,8	26,0	22,0	14,4				24,8
Sønderbro —	2	2	2						6	31,7	34,0	29,0						32,1
Danmarksgade —	4	4	4	4	3				19	30,0	27,6	26,4	20,4	20,0				25,3
Rysegade —	3	3	3	3	2				14	31,7	31,3	34,1	24,3	20,0				28,7
Hobrovejens —	1	1	1	1					4	31,0	29,3	30,0	22,4					28,4
Ialt	13	13	13	11	7				57	31,3	30,1	29,5	22,3	18,4				27,0

## Udmeldt ved udgangen af undervisningspligtig alder m. v.

Markskolerne	6. kl.			5. kl.			4 kl.			3. kl.			Samtlige klasser		
	Dr.	Pg.	Ialt	Dr.	Pg.	Ialt	Dr.	Pg.	Ialt	Dr.	Pg.	Ialt	Dr.	Pg.	Ialt
Frydendal skole (6 klasset)	2		2	—	—	—				—	—	—	2	—	2
Rørdal — (3 klasset)	—		—	—	—	—				2	3	5	2	3	5
Ø. Sundby — (5 klasset)	—		—	6	8	14				—	—	—	6	8	14
Ø. Uttrup — (3 klasset)	—		—	—	—	—				3	4	7	3	4	7
N. Tranders — (3 klasset)	—		—	—	—	—				3	2	5	3	2	5
Ialt	2		2	6	8	14				8	9	17	16	17	33

### Købstadskolerne

a. Grundskole og eksamensfri mellemskole:

	3. fm.			2. fm.			1. fm.			5. kl.			4. kl. m. v.			Samtlige klasser			
	Dr.	Pg.	Ialt	Dr.	Pg.	Ialt	Dr.	Pg.	Ialt	Dr.	Pg.	Ialt	Dr.	Pg.	Ialt	Dr.	Pg.	Ialt	
Vejgaard østre skole	—	—	—	13	5	18	2	1	3	—	—	—		—	—	15	6	21	
Vejgaard vestre —	27	19	46	11	14	25	8	2	10	—	—	—	—	—	—	46	35	81	
Østermarkens —	—	—	—	20	14	34	4	1	5	1	—	1	—	—	—	25	15	40	
Sønderbro —	—	—	—	—	—	—	5	2	7	—	—	—	—	—	—	5	2	7	
Kjellerupsgades —	28	26	54	20	24	44	7	4	11	—	—	—	—	—	—	55	54	109	
Rantzausgade —	—	—	—	21	19	40	10	10	20	—	—	—	—	—	—	31	29	60	
Poul Paghsgades —	17	8	25	21	26	47	9	6	15	—	—	—	1	1	—	47	41	88	
Ryesgades —	10	17	27	19	19	38	2	1	3	—	—	—	1	1	—	31	38	69	
Hobrovejens —	14	13	27	9	7	16	2	0	2	—	—	—	—	—	—	25	20	45	
Ialt	96	83	179	134	128	262	49	27	76	1	—	1	—	—	2	2	280	240	520

b. Mellem- og realskolen:

	Realkl.			IV. M.			III. M.			II. M.			I. M.			Samtlige klasser		
	Dr.	Pg.	Ialt	Dr.	Pg.	Ialt	Dr.	Pg.	Ialt	Dr.	Pg.	Ialt	Dr.	Pg.	Ialt	Dr.	Pg.	Ialt
Vejgaard østre skole	9	18	27	18	20	38	4	7	11	1	4	5				32	49	81
Sønderbro —	—	—	—	—	—	—	2	1	3	0	1	1				2	2	4
Danmarksgades —	26	33	59	15	22	37	11	12	23	3	3	6				55	70	125
Ryesgades —	22	17	39	12	19	31	5	7	12	2	0	2				41	43	84
Hobrovejens —	—	—	—	4	7	11	0	1	1	—	—	—				4	8	12
Ialt	57	68	125	49	68	117	22	28	50	6	8	14				134	172	306

## Indmeldt i skolens 1. klasser.

Skole	Forårsindskrivning 1950			Forårsindskrivning 1951		
	Dr.	Pg.	Ialt	Dr.	Pg.	Ialt
Markskolerne .....	41	41	82	53	34	87
Vejgaard østre .....	50	48	98	61	47	108
— vestre .....	53	60	113	55	57	112
Øst. ....	76	78	154	97	90	187
Sønderbro .....	84	79	163	94	75	169
Kjell. ....	73	79	152	67	87	154
Rantz. ....	79	61	140	71	73	144
P. P. ....	102	119	221	128	139	267
Ryesg. ....	81	77	158	85	93	178
Hobr. ....	41	41	73	37	36	73
Ialt ...	680	674	1354	748	731	1479

Indmeldelserne i kommuneskolerne har i de sidste 10 år udgjort følgende antal børn (heri medregnet børn indmeldte i den tidligere Nørre Tranders kommunes skoler)

1. april 1942: 909	1. april 1947: 1075
1. — 1943: 970	1. — 1948: 1173
1. — 1944: 998	1. — 1949: 1316
1. — 1945: 954	1. — 1950: 1354
1. — 1946: 1045	1. — 1951: 1479,

men antallet af børn i alderen indtil 6 år, der pr. 1. april 1951 fandtes i Aalborg udgjorde:

født i tiden $\frac{1}{4}$ 1945 til $\frac{31}{3}$ 1946 ..	1851
„ - — $\frac{1}{4}$ 1946 - $\frac{31}{3}$ 1947 ..	1787
„ - — $\frac{1}{4}$ 1947 - $\frac{31}{3}$ 1948 ..	1776
„ - — $\frac{1}{4}$ 1948 - $\frac{31}{3}$ 1949 ..	1608
„ - — $\frac{1}{4}$ 1949 - $\frac{31}{3}$ 1950 ..	1528
„ - — $\frac{1}{4}$ 1950 - $\frac{31}{3}$ 1951 ..	1515,

så der må også påregnes en stigning i indmeldelserne i de kommende år.



## Optagelsesprøven til 1. eksamensmellemskoleklasse.

Fra skole	Sønderb.			Danmarks- gade			Ryesgade			Hobrov.			Vejgaard østre			Samtlige kl.		
	Dr.	Pg.	Ialt	Dr.	Pg.	Ialt	Dr.	Pg.	Ialt	Dr.	Pg.	Ialt	Dr.	Pr.	Ialt	Dr.	Pg.	Ialt
Landsbysk.	—	1	1	—	1	1	—	—	—	—	—	—	6	7	13	6	9	15
Vejgaard ø.	—	—	—	—	—	—	—	—	—	—	—	—	—	—	—	—	—	—
1. fm. kl.	—	—	—	—	—	—	—	—	—	—	—	—	17	20	37	17	20	37
5. -	—	—	—	—	—	—	—	—	—	—	—	—	—	—	—	—	—	—
4. -	—	—	—	—	—	—	—	—	—	—	—	—	—	—	—	—	—	—
Vejgaard v.	—	—	—	—	—	—	—	—	—	—	—	—	2	1	3	2	1	3
1. fm. kl.	—	—	—	—	—	—	—	—	—	—	—	—	13	19	32	13	19	32
5. -	—	—	—	—	—	—	—	—	—	—	—	—	—	—	—	—	—	—
4. -	—	—	—	—	—	—	—	—	—	—	—	—	—	—	—	—	—	—
Østerm.	—	—	—	3	0	3	—	—	—	—	—	—	1	1	2	4	1	5
1. fm. kl.	—	—	—	18	22	40	—	—	—	1	1	—	5	—	5	24	23	47
5. -	—	1	1	—	—	—	—	—	—	—	—	—	—	—	—	—	—	—
4. -	—	—	—	—	—	—	—	—	—	—	—	—	—	—	—	—	—	—
Sønderbro	4	6	10	—	—	—	—	—	—	—	—	—	—	—	—	4	6	10
1. fm. kl.	27	26	53	1	1	2	—	—	—	—	—	—	—	—	—	28	27	55
5. -	—	—	—	—	—	—	—	—	—	—	—	—	—	—	—	—	—	—
4. -	—	—	—	—	—	—	—	—	—	—	—	—	—	—	—	—	—	—
Kjellerupsg.	—	—	—	2	—	2	—	—	—	—	—	—	—	—	—	2	—	2
1. fm. kl.	—	—	—	11	14	25	—	—	—	—	—	—	—	—	—	11	14	25
5. -	—	—	—	—	—	—	—	—	—	—	—	—	—	—	—	—	—	—
4. -	—	—	—	—	—	—	—	—	—	—	—	—	—	—	—	—	—	—
Rantzausg.	—	—	—	2	3	5	—	—	—	—	—	—	—	—	—	2	3	5
1. fm. kl.	—	—	—	14	22	36	—	—	—	—	—	—	—	—	—	14	22	36
5. -	—	—	—	—	—	—	—	—	—	—	—	—	—	—	—	—	—	—
4. -	—	—	—	—	—	—	—	—	—	—	—	—	—	—	—	—	—	—
Poul Pagh.	—	—	—	1	—	1	1	—	1	—	—	—	—	—	—	2	—	2
1. fm. kl.	—	—	—	9	16	25	23	34	57	—	—	—	2	—	2	34	50	84
5. -	—	—	—	—	—	—	—	—	—	—	—	—	—	—	—	—	—	—
4. -	—	—	—	—	—	—	—	—	—	—	—	—	—	—	—	—	—	—
Ryesgade	—	—	—	—	—	—	3	1	4	—	—	—	—	—	—	3	1	4
1. fm. kl.	—	—	—	—	—	—	25	29	54	—	—	—	—	—	—	25	29	54
5. -	—	—	—	—	—	—	—	—	—	—	—	—	—	—	—	—	—	—
4. -	—	—	—	—	—	—	—	—	—	—	—	—	—	—	—	—	—	—
Hobrovej	—	—	—	1	5	6	—	—	—	19	13	32	—	—	—	20	18	38
1. fm. kl.	—	—	—	—	—	—	—	—	—	—	—	—	—	—	—	—	—	—
5. -	—	—	—	—	—	—	—	—	—	—	—	—	—	—	—	—	—	—
4. -	—	—	—	—	—	—	—	—	—	—	—	—	—	—	—	—	—	—
Privatskoler	—	—	—	—	—	—	—	—	—	—	—	—	—	—	—	—	—	—
Ialt...	31	34	65	62	84	146	52	64	116	20	13	33	46	48	94	211	243	454

Til optagelsesprøven havde meldt sig 603 elever — 292 drenge og 311 piger — og ca. 75,3 % af disse blev optaget, nogle dog kun på prøve.



**Skolesøgende og undervisningspligtige børn  
i Aalborg købstad pr. <sup>31</sup>/<sub>12</sub> 1950.**

	Skolesøgende			Deraf undervisningspligtige hjemmebørende i Aalborg		
	Dr.	Pg.	Ialt	Dr.	Pg.	Ialt
1. Kommuneskolen:						
a) grundskolen, eks. fri mellemskole .....	3594	3664	7258	3360	3406	6766
b) mellem- og real-skolen .....	755	829	1584	511	537	1048
2. I eksamensberett. mellem- og højere almen-skoler:						
a) statens .....	306	260	566	39	49	88
b) private .....	663	661	1324	267	278	545
3. I andre skoler .....	29	26	55	20	14	34
4. I hjemmet .....				1		1
5. Endnu ikke indskrevet						
6. Uden undervisning på grund af vedvarende sygdom, åndssvaghed eller lignende .....				2	1	3
7. På åndssvageanstalt ...				14	14	28
8. Af kommunens børn i undervisningspligtig alder undervises i andre kommuners skoler ...				6	5	11
Ialt ...	5347	5440	10787	4220	4304	8524

Afgang i årets løb fra fortegnelsen over undervisningspligtige børn i kommunen:

- a) med ophør af skolegang 291 dr., 252 pg., ialt 543 elever  
 b) - fortsætt. af skolegang..... 174 - 154 - - 328 - \*)

Ialt... 465 dr., 406 pg., ialt 871 elever

\*) Deraf:

- 1) i komm. eksamenskl. ... 111 dr., 114 pg., ialt 225 elever  
 2) i eks.fri mell.skolekl. ... 17 - 12 - - 29 -

Ialt... 128 dr., 126 pg., ialt 254 elever

De private skoler i Aalborg købstad <sup>31/12</sup> 1949 og <sup>31/12</sup> 1950.

	Op- rettet år	Elevantal					
		1949			1950		
		Dr.	Pg.	Ialt	Dr.	Pg.	Ialt
<i>I. Mellem- og realskoler :</i>							
1. Klostermarksskolen (J. Stæhr)	1871	244	263	507	255	266	521
2. Cand. mag. Møllers skole (M. Torp og A. Dam)	1905	149	102	251	142	99	241
3. Elisabeth Brøndstedts skole	1888	256	292	548	266	296	562
<i>II. Andre private skoler :</i>							
1. Sct. Marie (Den katolske skole)	1900	27	15	42	29	26	55
Ialt		676	672	1348	692	687	1379

Til kommunale fripladser i ovennævnte 3 private mellem- og realskoler har kommunen i 1950—51 ydet et tilskud af 600 kr. til hver skole.

## Salg af sparemærker i kommuneskolerne 1950—51.

Marskolerne	3725 kr.
Vejgaard østre skole	3800 -
Vejgaard vestre -	4425 -
Østermarkens -	5695 -
Sønderbro -	5400 -
Kjellerupsgades -	6000 -
Rantzausgades -	8700 -
Danmarksgades -	750 -
P. Paghsgades -	12200 -
Ryesgades -	6800 -
Hobrovejens -	1685 -
Ialt	59.180 kr.

Året før var solget kr. 44.790.

## Skolebesøget.

Der er fra 1. april 1950 til 31. marts 1951 holdt skole i 240 dage. Ved det samlede skolevæsen har de besøgte skoledage og skoleforsømmelser, fordelt på hele børnetallet og beregnet i procent af de mødte dage, udgjort:

	Grundsk. og eks.fri mellemsk.	Mellem- og realskolen
a. Mødte skoledage	95,20	96,58
b. Forsømmelser:		
på grund af sygdom	4,23	3,18
af anden lovlig grund	0,20	0,20
uden lovlig grund	0,10	0,03
Forsømmelser ialt...	4,71	3,47

Ved de enkelte skoler stiller forholdet sig således:

### Antal forsømte dage.

Skole	a	b	c	Ialt
	Sygdom	Lovl. grund	Uden lovl. grund	
Fryd.....	1061	112	89	1262
Rørdal.....	397	118	30	545
Ø. Sundby.....	1341	270	708	2319
Ø. Uttrup.....	341	46	52	439
N. Tranders.....	339	32	21	392
Vejg. ø.....	4741	408	409	5558
Vejg. v.....	6193	477	442	7112
Øst.....	8363	352	73	8788
Sbro.....	8902	562	271 <sup>1/2</sup>	9735 <sup>1/2</sup>
Kjell.....	7587	563	264	8414
Rantz.....	9108	470	372	9950
P. P.....	11111	705	421	12237
Ryesg.....	9722	601	225	10548
Hobr.....	4955	326	87	5368
Vejg. ø. )	2761	192	34	2987
Sbro. )	1551	198	13	1762
Danm. ) mellem- og reals.	3717	372	63	4152
Ryesg. )	2663	113	10	2786
Hobr. )	971	78	1	1050
Ialt...	85824	5995	3585 <sup>1/2</sup>	95404 <sup>1/2</sup>

## Disse forsømmelser udgør:

Skole	Mødt skole- dage	I % af skoledage				I gennemsnit pr. elev			
		a	b	c	Ialt	a	b	c	Ialt
Fryd.....	96,07	2,54	0,27	0,22	3,03	6,1	0,0	0,5	7,2
Rørdal.....	96,72	2,30	0,71	0,18	3,28	5,7	1,7	0,4	7,8
Ø. Sundby.....	92,01	4,02	0,03	2,44	7,09	11,0	8,2	5,9	19,0
Ø. Uttrup.....	96,01	3,10	0,42	0,47	3,99	7,0	1,0	1,1	9,7
Nr. Tranders.....	97,28	2,30	0,23	0,15	2,77	5,7	0,5	0,4	6,0
Vejg. ø.....	95,50	3,84	0,33	0,33	4,50	9,2	0,8	0,8	10,8
Vejg. v.....	95,30	4,04	0,31	0,20	4,64	9,7	0,7	0,7	11,1
Øst.....	95,04	4,15	0,17	0,74	4,70	10,0	0,4	0,1	10,5
Sbro.....	95,10	4,43	0,28	0,13	4,84	10,0	0,7	0,3	11,0
Kjell.....	95,13	4,30	0,33	0,15	4,87	10,5	0,8	0,4	11,8
Rantz.....	94,20	5,23	0,27	0,21	5,71	11,9	0,0	0,5	13,0
P. P.....	95,71	3,80	0,75	0,15	4,20	9,3	0,0	0,4	10,3
Ryessg.....	95,18	4,44	0,28	0,10	4,82	10,7	0,7	0,2	11,0
Hobr.....	94,74	4,85	0,32	0,09	5,20	11,0	0,8	0,2	12,0
Vejg. ø.....	96,44	3,20	0,23	0,04	3,60	7,9	0,0	0,1	8,5
Sbro.....	95,80	3,04	0,47	0,03	4,14	8,7	1,1	0,1	9,9
Danm. } mellem-og reals.	96,40	3,22	0,32	0,00	3,60	7,7	0,8	0,1	8,0
Ryessg. }	97,13	2,74	0,12	0,01	2,87	6,0	0,3	0,02	6,9
Hobr. }	96,15	3,50	0,25	—	3,85	8,5	0,7	0,01	9,2

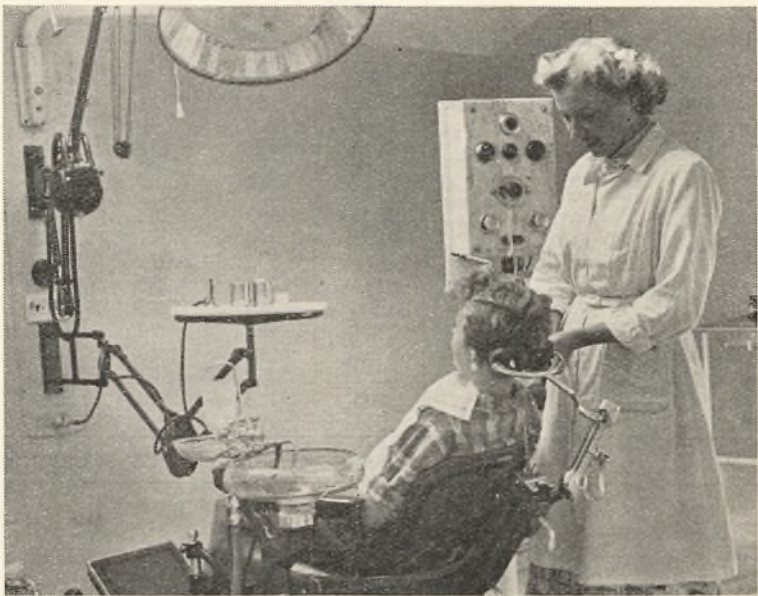

Tandklinik Poul Paghsgade skole.



## TIMEPLANER

Fag	A. Grundskolen					Ialt
	1. kl. dr. pg.	2. kl. dr. pg.	3. kl. dr. pg.	4. kl. dr. pg.	5. kl. dr. pg.	
Kristendomsundervisning	2/2	2	2	2	2	9
Dansk	7	8	8	8	8	39
Skrivning	3	3	3	2	2	13
Regning	5	5	5	5	6	26
Historie			2	2	2	6
Geografi			1	2	2	5
Naturhistorie				2	2	4
Naturlære					1	1
Tegning				1	2	3
Sang	1	1	1	1	2	6
Gymnastik	2	2	2	2	3	11
Sløjd	1	2-0	2-0	2-0	3-0	10-1
Håndgerning		0-2	0-2	0-2	0-3	0-9
Ialt { drenge	20	23	26	29	35	133
Ialt { piger	20	23	26	29	35	133

Fag	B. Den eksamensfri mellemskole				Ialt
	1. f. m. dr. pg.	2. f. m. dr. pg.	3. f. m. dr. pg.		
Kristendomsundervisning	2	2	2		6
Dansk	7	7	7		21
Skrivning	1	1	1		3
Regning	5	5	5		15
Historie	2	2	2		6
Geografi	2	2	2		6
Naturhistorie (alkohollære)	1	2	2		5
Naturlære	1	1	1		3
Fremmed sprog	3	3	3		9
Sang	1	1	0		2
Tegning	2	2-1	2-0		6-3
Gymnastik	3	3	4 <sup>1)</sup>		10
Sløjd	4-0	4-0	4-0		12-0
Håndarbejde	0-3	0-2 <sup>2)</sup>	0-3 <sup>2)</sup>		0-8
Husgerning	0-3	0-4	0-4		0-11
Skolehave	1-0	1-0	1-0		3-0
Ialt { drenge	35	36	36		107
Ialt { piger	36	36	36		108

<sup>1)</sup> Sundhedslære og samaritergerning 1 ugentlig time i vinterhalvåret.

<sup>2)</sup> Herunder mønstertegning.

Anm. De elever, der ikke deltager i sprogundervisningen, skal som eet hold gives undervisning i dansk og/eller regning for at støtte standpunktet i disse fag.

Dansk + skrivning samt (mindst) 2 af de mundtlige fag samles så vidt muligt på samme lærers hånd. De øvrige fag (faggrupper) samles hos så få lærere som muligt.

Fag	C. Eks.-mellemskolen				Latin-læsende elever IV.	Real-klassen	Ialt
	I.	II.	III.	IV.			
Kristendomskundskab . . . . .	2	2	1	1			6
Dansk . . . . .	5	4	5	5	4	5	24
Engelsk . . . . .	5	3	3	4	3	5	20
Tysk . . . . .		4	4	4	4	4	16
Fransk . . . . .						4	4
Historie . . . . .	2	2	2	2	2	2	10
Geografi . . . . .	2	2	2	2	2	2	10
Naturhistorie . . . . .	2	2	2	2	2	2	10
Naturlære . . . . .	2	2	2	2	2	2	10
Regning og matematik . . . . .	5	5	6	7	6	5 <sup>1)</sup>	28
Skrivning . . . . .	2	1	1				4
Tegning . . . . .	2	1-0	1	0			4-3
Latin . . . . .					4		4
	29	28-27	29	29	29	31	146-145
Gymnastik . . . . .	3	3-2	3	4	4	4	17-16
Sang . . . . .	2	2	1				5-5
Sløjd . . . . .	2-0	2-0	2-0	2-0	2-0		8-0
Kvindelig håndarbejde . . . . .	0	0-2	0-2	0-2	0-2		0-6
— husgerning . . . . .	0-2	0-3					0-5
Ialt . . . . .	36	35-36	35	35	35	35	176-177

<sup>1)</sup> De piger, som bortvælger regning og matematik, får i stedet for: Praktisk regning for piger i 4 timer.

Anm. Når der står 2 tal i samme rubrik, gælder det sidste for pigerne.

## Aalborg kommunale ungdomsskole.

*Beretning om  
undervisningsperioden 1950—51  
v/ forstander Th. A. Johansen.*

Ungdomsskolenævnet udsendte i august 1950 en brochure med oplysninger om Aalborg kommunale ungdomsskole til samtlige husstande med 14-15 årige unge mennesker, der ikke søgte andre skoleformer. For første gang sendtes brochuren til husstande i den tidligere Nørre Tranders kommune.

Der meldte sig ialt 137 elever: 36 drenge og 101 piger, der blev fordelt på 6 klasser, 1 klasse for drenge og 3 klasser for piger på Rantzausgades skole samt 1 klasse for drenge og 1 klasse for piger på Vejgaard vestre skole. Drengene blev undervist i følgende fag:

Erhvervs- og produktionslære,  
sløjd,  
gymnastik  
samt frie emner (litteratur, samfundslære m. m.).

Pigerne blev undervist i:

Kv. husgerning,  
barnepleje og samaritergerning,  
hjemkundskab og  
frie emner.

I så stor udstrækning som muligt blev dansk og regning knyttet til undervisningen. Det samlede antal undervisningstimer pr. klasse var 140 timer — fordelt på ugens fire første dage fra kl. 19,10 til 21 (22) i tiden 2. oktober 1950 til midt i marts 1951. Det samlede elevtimal beløb sig til 10659 timer.

I tilknytning til undervisningen blev der aflagt besøg på forskellige institutioner: Aalborg Amtstidende, Aalborg Andelsmejeri, vuggestuen på Kastetvej m. fl. Endvidere har eleverne i årets løb haft adgang til aftenskolens kulturelle aftener spændende over rejsefilm, musik, oplæsning m. m. Julefest, afholdtes i skolekøkkener, og eleverne sørgede som sædvanlig selv for underholdningen. Afslutningsfesten holdtes i „Kilden“.

Også i skoleåret 1950—51 har der været en lille stigning i elevtallet, men dog gælder det stadig, at en endog meget stor part af Aalborgs 14—18 årige ikke deltager i nogen ungdomsundervisning.

## Undervisning af talelidende elever.

På taleskolen er der i skoleåret undervist 18 timer ugentlig af lægeaut. talepædagog *fru Lulla Bech*.

Ved årets begyndelse var 48 elever meldt til behandling, og i årets løb henvist yderligere 55 elever. De indmeldte børn led af:

stammen	snøvl-læsp	udtalen	phonasteni	læseretarderede	ukendt
27	39	25	3	8	1

Af disse blev 29 færdigbehandlet, 1 ophørte med behandlingen i utide og 1 ønskede ikke behandling. Hos 2 elever rettede lidelsen sig, inden behandlingen blev påbegyndt, 4 blev udskrevet af skolen og 2 elever henvist til behandling på taleinstituttet.

Indlemmelsen af Nr. Tranders kommune medførte en stor stigning i antallet af talelidende elever, hvorfor man fra januar fik aut. talepædagog *fru Ørum Henriksen* til at tage sig af de anmeldte elever i Vejgaard, der i de sidste 3 måneder af året fik behandling for deres talelidelser.

Ved skoleårets begyndelse var 65 elever anmeldt til undervisning, men da skolevæsenet fra 1. april 1951 råder over endnu en aut. talepædagog, idet *kommunelærerinde fru Ellen Yde* har taget eksamen som talepædagog, forventer man, at det i årets løb skal lykkes at få de fleste af de anmeldte talelidende børn givet den behandling, de efter deres lidelse trænger til.

## Skoletandplejen 1950—51.

Skoletandklinikken er fra 1. april 1940 indrettet som fælles skoletandklinik for samtlige kommuneskoler i Aalborg og drives som heldagsklinik med 6 timers daglig konsultationstid, nemlig fra kl. 9—12 og kl. 13—16.

Klinikken ledes af skoletandlæge *Jes Rasmussen*, og desuden har der været ansat 2 assistenter, tandlæge *frk. Eva Christensen* og *fru Ruth Kirkegaard*.

Endvidere har der været ansat 5 klinikdamer.



For behandlingen gælder følgende regler:

Adgang til behandling på skoletandklinikken har børn fra samtlige kommuneskoler i Aalborg. Indmeldelse til behandling må dog have fundet sted overensstemmende med tandklinikens indmeldelsesregler.

Indmeldelse til behandling må som regel finde sted i børnenes første skoleår. Efter skoleårets begyndelse — i april måned — udsendes der spørgeskemaer til alle de børn, som er optaget i de kommunale skolers 1. klasser. Børn, som indmeldes i skolernes 1. klasser senere på året, får på foranledning af skoleinspektøren tilstillet skema til indmeldelse, og det samme gælder børn i højere klasser, der tilflytter kommunen og indmeldes i en kommuneskole efter skoleårets begyndelse.

Indmeldelsen gælder for barnets hele skoletid.

Udmeldelser kan kun ske ved personlig henvendelse af barnets far, mor eller værge på skolen i kontortiden.

Efter at spørgeskemaerne er udfyldt, leveres de tilbage til skolen, som ordner dem klassevis.

Hvis et til behandling indmeldt barn flytter fra en skole til en anden her i byen, vil den skole, hvortil barnet flytter, have at sende meddelelse til skoletandklinikken om, i hvilken klasse barnet optages, samt fra hvilken skole og klasse barnet er tilmeldt.

Såfremt udenbys børn, der tilflytter kommunen i løbet af skoleåret, ønsker at deltage i behandlingen på klinikken, vil de straks efter at have underskrevet indmeldelsesblanketten blive optaget uden hensyn til tændernes tilstand.

Bortrejse fra byen, overflytning til Katedralskolen eller en privatskole anmeldes til tandklinikken af den skole, hvorfra barnet flytter.

Ved slutningen af skoleåret tilstiller tandklinikken skolerne lister — ordnede klassevis — over alle de børn, der på nævnte tidspunkt er tilmeldt til behandling. Skolerne noterer på listerne, i hvilken klasse børnene skal gå i det følgende skoleår og returnerer dem snarest sammen med indmeldelsesblanketter for ny tilmeldte elever i 1. klasserne og senest i løbet af 14 dage.

Tilsigelse til behandling udsendes fra klinikken gennem skolerne.

Såfremt behandlingen nægtes ved den første henvendelse til forældrene (spørgeskemaerne), har barnet derved mistet ret til fremtidig behandling.

Såfremt et barn ikke overholder de af kliniken givne forskrifter, kan denne fordre barnet slettet.

Hvis et barn uden gyldig grund ikke møder til behandling trods gentagen tilsigelse, afgøres det — efter forespørgsel til skolen — om behandlingen skal afbrydes.

Hvis et barn er fraværende på grund af sygdom under den ordinære behandling af klassen, må klasselæreren give kliniken fornøden meddelelse, så snart barnet atter møder på skolen, hvorefter det snarest vil blive tilkaldt til behandling.

Behandlingen på kliniken omfatter plombering, lettere tilfælde at tandregulering, tandrensning samt fjernelse af dårlige tænder og tandrester med eller uden bedøvelse efter operatørens skøn. I tilfælde, hvor børnene ved uheld kommer alvorligt til skade, så tænderne ikke kan bevares med det almindeligt brugte materiale, men må erstattes med stift-tænder eller guld, vil sådan hjælp også kunne ydes mod, at forældrene betaler for materialet.

Udenfor den systematiske behandling kan en skoleinspektør til tandklinikken henvise børn, der trænger til øjeblikkelig hjælp. Sådan behandling finder som regel sted hver skoledag fra kl. 9—11 eller 13—15, og børnene medbringer en af vedkommende skoleinspektør eller klasselærer underskrevet blanket.

Fra 1. april 1942 oprettedes overenskomst med Sundby-Hvorup sogneråd om tandbehandling af børnene fra denne kommune.

I 1950—51 er der på de i Aalborg hjemmehørende børn udført følgende behandlinger på kliniken:

Systematisk behandling	Antal børn				De forskellige behandlingers antal								
	Indmeldte til behandlingen	Funden fri for karies	Af anden grund ikke behandlet	Behandlede	Fyldninger		Extraktion		Rensning	Rodbehandlinger	Injektion	Andre behandlinger	Ialt
					Blivende tænder	Mælke- tænder	Blivende tænder	Mælke- tænder					
1. års behandl.	858	81	114	672	711	943	7	265	1	20	6	90	2043
Fortsat behandl. af børn, der i tidligere år har været under systematisk behandl.	4466	717	703	3111	6564	653	76	1450	78	137	65	373	9396
Ialt...	5324	798	817	3783	7275	1596	83	1715	79	157	71	463	11439

Sammenlignet med 1949-50 en tilbagegang af behandlede børn fra 3832 til 3783, men en fremgang af antal behandlinger på 957 — fra 10482 til 11439.

I 1950—51 har der været indmeldt 60 % af de skolesøgende børn til behandling. Ca. 15 % af disse var fri for karies, og 15 % fik af forskellige grunde ikke behandling.

Fra de enkelte skoler har mødeprocenten for elever indmeldt til behandling på kliniken i 1950—51 været:

Frydendal	skole	91 %
Rørdal	-	81 %
Ø. Sundby	-	93 %
Ø. Uttrup	-	91 %
Nr. Tranders	-	78 %
Vejgaard østre	-	76 %
Vejgaard vestre	-	82 %
Sønderbro	-	93 %
Kjellerupsgades	-	92 %
Rantzausgades	-	81 %
Ryesgades	-	86 %
Sct. Marie	-	77 %

Følgende skolers elever har ikke fået behandling i 1950/51:

Poul Paghsgades skole	
Østermarkens	-
Danmarksgades	- (på nær 4. M. og Realkl.)
Hobrovejens	- (ca. 200 børn)

I alt har der fra de 2 kommuner været indmeldt 6357 børn til behandling, og af disse behandledes:

4507 børn fra Aalborg og  
912 - - Sundby-Hvorup kommune,

idet der heri er medregnet de børn, der var fri for karies, da disse i lighed med andre børn har været til eftersyn, ligesom der hos dem er sket ekstration af tænder og foretaget tandrensning.

Der har fra sidstnævnte kommune udover børnene fra 1.—6. klasserne været behandlet henholdsvis 2 børn, der tidligere har været under systematisk tandbehandling.

De opførte „Andre behandlinger“ for begge kommuner omfatter bl. a.:

4 stifttænder,  
14 guldindlæg,  
42 små reguleringer,  
(deraf 27 færdige)

Det forløbne år har i højere grad end tidligere været præget af mangel på tandlæger, og da man i skoleåret ikke har kunnet få flere tandlæger antaget ved klinikken har følgen været, at de børn, der har været til behandling, kun har fået en behandling og et eftersyn og ikke som efter regulativet 2 eftersyn. Men hertil kommer, at børnene fra Poul Paghsgades, Østermarkens og Danmarksgades skole, for sidstnævnte skoles vedkommende med undtagelse af elever i 4. M. og realklasserne — samt ca. 200 elever på Hobrovejens skole ikke har kunnet ydes nogen tandbehandling, da der ikke har været tilstrækkeligt mandskab.

Da lejekontrakten med sygekassen Phønix udløb pr. 1. april 1950 havde skolevæsenet kun de på Sønderbro indrettede tandklinikker til rådighed, og først fra 1. april 1951 er det lykkedes at få indrettet 2 nye klinikker i Poul Paghsgades skoles tagetage, og da der også fra samme dato er an-



sat en tandlæge mere, nemlig *fru Ruth Schrøder Christensen*, skulle det forhåbentlig lykkes i løbet af det kommende år at få de indmeldte elever givet den fornødne tandbehandling, så meget mere som der i den gymnastiksalsbygning, der er under opførelse ved Rantzausgade og Danmarksgade skole, også vil blive indrettet 2 tandklinikker, og konflikten mellem købstadsforeningen og tandlægeforeningen formentlig snart er ude af verden.

Den samlede udgift til driften af skoletandklikken har — afskrivning og forrentning af anlægskapital indbefattet — udgjort 92.462,27 kr., hvilket udgør 17,06 kr. årligt pr. barn.

### Lægeundersøgelser.

(*v. skolelægerne H. Amstrup og K. Sørensen samt overlæge Kurt Germer*).

Skolelægeordningen trådte i kraft i Aalborg den 1. april 1949. Foruden de kommunale skoler i Aalborg købstad hører alle de private skoler og statsskolen ind under den kommunale skolelægeordning, der således for skoleåret 1950/51 omfatter 10.828 børn.

Der er ansat 2 skolelæger og 2 skolesygeplejersker, idet byen er inddelt i et østligt og et vestligt skolelægedistrikt, men fra 1. april 1951 ansættes yderligere to assistenter som skolelægernes medhjælpere.

Det har ikke været muligt at skaffe lægeværelser på alle større skoler, hvorfor ikke alle skolebørn har kunnet undersøges på deres egen skole, men har måttet møde til undersøgelse i et af de nærmest liggende lægelokaler.

På grund af vanskeligheder med lokaleindretning i forbindelse med utilstrækkelig medhjælp, er det ikke lykkedes at undersøge mere end ca. 8.000 børn i løbet af dette skoleår.

Den kommunale tuberkulosestation har inden for Aalborg købstads område tuberkulinprøvet og gennemlyst alle skolebørn samt calmettevaccineret alle de tuberkulinnegative, som ønskede denne vaccination.

Skolebørnene i den gl. Nr. Tranders kommune er blevet undersøgt af Aalborg amts tuberkulosestationer i løbet af efteråret 1950.

## Oversigt over forekomsten af lidelser.

Samlet antal undersøgte børn 7936	Grundskolen		Øvrige klasser	
	Drenge	Piger	Drenge	Piger
	Antal undersøgte børn . . . . .	2.581	2.621	1.351
Antal henvisninger til læge . . . . .	401	386	246	187
<b>Antal:</b>				
1. Hudlidelser . . . . .	262	268	140	160
2. Holdningsfejl . . . . .	634	576	249	233
3. Misdannelser, medfødte . . . . .	58	44	24	18
4. Misdannelser, erhvervede . . . . .	164	135	51	46
5. Platfod . . . . .	100	110	74	76
6. Hjertelidelser . . . . .	14	15	14	20
7. Kroniske lungelidelser (ikke asthma) . . . . .	3	0	0	0
8. Asthma . . . . .	13	10	10	1
9. Hernier (undtagen små um- bilical h.) . . . . .	22	9	15	0
10. Sygdomme i mund, svælg, næse . . . . .	260	213	74	65
11. Hareskår og ganespalte . . . . .	3	4	0	4
12. Taleforstyrrelser . . . . .	99	43	39	13
13. Øjensygdomme . . . . .	34	44	26	31
14. Nedsat synsevne . . . . .	134	160	94	108
15. Øresygdomme . . . . .	32	32	12	16
16. Kronisk nedsat hørelse . . . . .	19	12	6	6
17. Sukkersyge . . . . .	4	0	1	1
18. Epilepsi . . . . .	7	4	1	1
19. Ufrivillig vandladning . . . . .	114	75	31	9
20. Farveblinde 12-årige . . . . .	24	5	116	29
21. Andre sygelige tilstande . . . . .	510	395	178	157

I skoleåret 1950—51 er der på Aalborg kommunes og Aalborg amts tuberkulosestationer foruden det samlede lærerpersonale, skolernes rengøringspersonale og personalet på skoletandklinikken undersøgt ialt 335 klasser med 8850 børn — fordelt efter nedenstående skema — med henblik på tuberkulose lidelser.

	Klasser	Børn
Realklasser . . . . .	7	123
4. mellemklasser . . . . .	11	240
3. - . . . . .	13	370
2. - . . . . .	13	390
1. - . . . . .	13	403
3. fri-mellemklasser . . . . .	7	174
2. - . . . . .	16	435
1. - . . . . .	23	555

7. Klasser .....	1	21
6. - .....	3	51
5. - .....	38	1.029
4. - .....	41	1.074
3. - .....	46	1.227
2. - .....	51	1.356
1. - .....	52	1.407
Ialt ...	335	8.850

Undersøgelsen er som sædvanlig foretaget med røntgen-gennemlysning, tuberkulinprøve o. s. v., og der er foretaget calmettevaccination af samtlige tuberkulinnegative børn i alle klasser fra 1. til afgangsklasserne incl., ligeså af det voksne personale. Der fandtes i intet tilfælde tegn på tuberkulose, hvilket sikkert skyldes den til bunds gennemførte calmette-vaccination.

### Skolepsykologiske undersøgelser.

*v/ skolepsykolog cand. psyk. frk. K. Strunge.*

Den mest almindelig henvisningsårsag har været dårligt skolestandpunkt. I disse tilfælde er der foretaget intelligensprøve (Binet) og for ca. halvdelen vedkommende tillige læse- og staveprøve. Undertiden — specielt hvor det drejede sig om grænsetilfælde — er der suppleret med intelligensprøver af usproglig type.

Denne gruppe børn fordeler sig således på skoler og intelligenstrin:

Skole	Under 70	70-74	75-90	91-110	Over 110	Ialt prøvet
Vejgaard østre .....	2	4	5	1	1	13
Vejgaard vestre .....	2	2	5	4	1	14
Østermarken .....	1	1	7	17		26
Sønderbro .....		4	15	19	1	39
Kjellerupsgade .....	1	2	12	7	2	24
Rantzausgade .....		3	12	19	2	36
Poul Paghsgade .....		1	16	20	2	39
Ryegade .....	1	3	25	25	2	56
Hobrovejen .....			4	8	2	14
Øvrige skoler .....	3	3	11	8		25
Ialt ...	10	23	112	128	13	286

Ved første øjekast ser det mærkeligt ud, at der er indstillet næsten lige så mange børn med intelligenskvotient mellem 91 og 110 som mellem 70 og 90, men man må tage i betragtning, at det store flertal af samtlige skoleelever ligger i det førstnævnte område, så der procentvis bliver meget stor forskel på indstillingshyppigheden i de to grupper.

Blandt de børn, hvis intelligens ligger i gennemsnitsområdet eller derover, var der en del med specielle læsevanskeligheder, andre var præget af, at de manglede milieumæssig støtte og af dårlige arbejdsvaner, atter andre var kommet for tidligt i skole uden at have haft tilstrækkelige gode evner til at kunne indhente kammeraterne. Hos en del børn drejede det sig om småvanskeligheder af forskellig årsag, skolevanskeligheder, der sandsynligvis slet ikke var blevet bemærket i en „tung“ klasse, men som blev fremtrædende på baggrund af en klasse, hvis gennemsnit lå væsentligt over middel.

Selv hvor det ikke drejer sig om specielle læsevanskeligheder siger kvotienten alene langtfra tilstrækkeligt om barnets eventuelle behov for særundervisning. Prøvens resultat er kun en faktor blandt mange ved vurderingen. Lærernes skemaudfyldning er her af stor betydning ligesom den mundtlige konference med læreren og med en af forældrene sammen med det almindelige indtryk af barnet og dets arbejdsmåde.

Følgende elever kom i særklasser:

Til hjælpeklasser.

Skole	1. fm.		5.		4.		3.		2.		1.		Ialt
	Dr.	Pg.	Dr.	Pg.	Dr.	Pg.	Dr.	Pg.	Dr.	Pg.	Dr.	Pg.	
Vejgaard østre . . .			1		1		1	1	2	1	1		8
Vejgaard vestre . . .							1		1	1			3
Østermarken . . . . .							1	3	2	2			8
Sønderbro . . . . .					1	1	2		8				12
Kjellerupsgade . . .		1						2	1	3	2	2	11
Rantzausgade . . . .							2		2	3	1	1	9
Poul Paghsgade . . .					1	1	1	1	1	3	1		8
Ryegade . . . . .			1		1		1	2	4	4			13
Hobrovejen . . . . .					1		2						3
Øvrige skoler . . . .					1			1	3	2	1	1	9
Ialt . . . . .		1	2		5	2	11	10	24	19	6	4	84



## Til læseklasser.

Skole	1.-2. fm.		5.		4.		3.		2.		1.		Ialt
	Dr.	Pg.	Dr.	Pg.	Dr.	Pg.	Dr.	Pg.	Dr.	Pg.	Dr.	Pg.	
Vejgaard østre . .													1
Vejgaard vestre . .		1											1
Østermarken . . . .									1				1
Sønderbro . . . . .					2	1	2						5
Kjellerupsgade . .	1						1	1	1				4
Rantzausgade . . . .									2				2
Poul Paghsgade . .						1	2						3
Ryesgade . . . . .			1				1	1	1				4
Hobrovejen . . . . .													
Øvrige skoler . . . .													
Ialt . . . . .	1	1	1		2	2	6	2	5				20

53 elever blev på grundlag af undersøgelsen indstillet til og fik timer på læsehold, i alm. 4 ugentlige timer, mens de iøvrigt helt følger deres klasse. Der er indtil 5 elever på sådanne hold, hvor undervisningen derfor kan foregå helt individuelt.

En del af de børn, som iøvrigt ikke fik særlig hjælp, blev oversiddere. Dette hjælpemiddel blev kun anbefalet, hvor man ud fra barnets standpunkt m. m. regnede med, det ville kunne klare sig pænt i klassen under. Det hændte således, at en elev blev oversidder, mens man anbefalede, at kammeraten, hvis standpunkt var noget sløjere, fulgte sin klasse. Dette tilsyneladende misforhold kom i det væsentlige frem i de højere klasser, hvor hjælpeklasse kun tilrådes i meget klare tilfælde.

11 børn er blevet indstillet til socialudvalget med henblik på åndssvageforsorg. Dette tal er temmelig stort, og lidt over halvdelen af disse børn stammer da også fra de indlemmede skoler.

Særundervisningen er således fordelt på de forskellige skoler:

Skole	Læseklasser					Hjælpeklasser						Læsehold	
	2.fm.	1.fm.	5.	4.	3.	2. fm.	1. fm.	5.	4.	3.	2.		O.*
Vejg. ø. . . . .								1		1			2
Vejg. v. . . . .						1				1			2
Øst. . . . .									1				3
Sbro. . . . .		1						2					3
Kjell. . . . .	1								1	1			1
Rantz. . . . .		1		1		1	2		1	1		1	2
P. P. . . . .			1			1		1	1	1			3
Ryeg. . . . .													3
Hobrov. . . . .													2
Ialt . . . . .	1	2	1	1		3	2	4	4	5		1	21

\* Observationsklasse

I læseklasserne undervises 75 børn og i hjælpeklasserne 278 børn, og desuden er der 21 læsehold, hvor 97 børn får særlig undervisning i dansk.

Udover de på første skema anførte prøver er der foretaget ca. 100 undersøgelser, væsentligst fordelt på følgende grupper:

1. Henvendelser fra forældre. I nogle tilfælde har det kun drejet sig om en vejledende samtale, i andre tilfælde om en ret langvarig undersøgelse bl. a. med indhentning af oplysninger fra skolen.

Henvendelse fra skolelærerne, andre læger m. fl.

2. Rent diagnostiske prøver, spec. p. gr. a. uoverensstemmelser mellem Dearbornprøver og skolestandpunkt.

3. 7 elever fra eksamensmellemskolen er prøvet og kommet på læsehold. For disse børns vedkommende sker undervisningen uden for skoletiden og ved fru Lulla Bech.

4. Der er foretaget en del omprøver på elever i særklasser og på læseholdet. Det ville være ønskeligt, om alle elever i særklasserne kunne blive omprøvet efter f. eks. halvandet års forløb. Med den til rådighed stående arbejdskraft er dette umuligt. Der er derfor kun blevet foretaget sådanne prøver på:

Elever, hvor der var overvejelser om tilbageflytning.

Elever, hvor der var stor uoverensstemmelse mellem lærerens vurdering og udfaldet af første Binet-prøve.

Elever, hvis første prøve havde givet et resultat i grænseområdet.

Samtlige elever i observationsklassen (P. P. skole)

På læseholdene er der foretaget 2 årlige læseprøver. Der sker her stadig skiften, idet varigheden af læseholdsundervisningen ligger på godt et år med store individuelle variationer. Overflytning sker jævnt hele året.

Der blev fra læseklasserne overflyttet 6 elever til alm. klasse og fra hjælpeklasserne 8. Desuden 3 fra observationsklassen.

Disse elever var ved særundervisningen kommet så vidt, at man fandt det rigtigst at lade dem prøve kræfter i alm. klasse, hvor de dog kom til at begynde i klassen under den, de oprindeligt hørte hjemme i. Disse tilbageflytninger kan være noget af et problem, idet det ofte drejer sig om grænsetilfælde, hvor barnet er for dygtigt til at kunne få helt tilstrækkeligt udbytte af særundervisningen, men samtidig vil have nogen vanskelighed ved at klare sig i alm. klasse. Går det dårligt, står der altid en plads åben i den særklasse, eleven kom fra.

For de ældste elevers vedkommende er der et specielt problem, idet der hidtil ikke har været elever nok til en 3. fm. hverken i læseklasser eller hjælpeklasser. Det er en skuffelse for børnene at skulle gå et år om i en særklasse, og man har ved et par overflytninger (ikke medregnet i de anførte tal) taget særlig hensyn til dette forhold.

##### 5. Børn med adfærdsvanskeligheder m. m.

Arbejdet med denne gruppe børn har i meget høj grad måttet lide under manglende arbejdskraft, idet det som regel har måttet foregå i sidste halvdel af eftermiddagen, hvor det kan være vanskeligt at arbejde så intenst, som det er nødvendigt. Disse børn kræver megen tid. For ca. halvdelen er der sket en væsentlig bedring, som ser ud til at være varig. I andre tilfælde har der været en lettelse af situationen, mens arbejdet for enkelte børn ser ud til at have været forgæves. Antallet af de sidstnævnte vil uden tvivl kunne formindskes, når kontoret kommer til at råde over mere arbejdskraft, ligesom en del mindre problemer, der nu har måttet afvises, ville kunne løses i tide.



6. Nogle børn fra 1. klasserne er i årets løb blevet undersøgt med henblik på hjemsendelse. Det har i alle tilfælde været velbegrundet, og det ville være af meget stor værdi, om der kunne gøres mere for at forhindre, at børn, der ikke er modne til skolegangen, ikke kommer i skole, før skolepligtens indtræden. I en mængde tilfælde af lettere skolevanskeligheder ligger det klart, at hele problemet kunne været undgået, hvis barnet var kommet i skole et år senere. For højtbegavede børn stiller forholdet sig noget anderledes, idet de, hvis de foruden at være højtbegavede tillige hører til de ældste i klassen, kan komme til at ligge for langt over gennemsnittet til at få tilfredsstillende udbytte af undervisningen.

#### Dearborn-gruppeprøve.

Samtlige klasselærere for 2. kl. havde lejlighed til at foretage gruppeprøve, og næsten alle gjorde det. Den gennemsnitlige Dearborn-kvotient kom til at ligge mellem 108 og 109 med meget store udsving, idet een klasse fik 120, en anden 93.

Overensstemmelsen mellem gruppeprøve og skoleresultat var middelgod. I de fleste tilfælde, hvor uoverensstemmelsen var væsentlig, kunne årsagerne opspores. Prøven er behæftet med en del fejlkilder, og dens resultater bør betragtes med en vis forsigtighed. Men den har stor værdi ved at give et væsentligt supplement til kendskabet til børnenes anlæg.

#### Kursus i undervisning af læseretarderede.

Et 6-dages kursus har være afholdt. Næsten alle, der arbejder med denne gruppe børn deltog, ligesom de fleste, der underviser i hjælpeklasser. Endvidere var der fra byen og oplandet mødt en del, der påtænkte evt. senere at gå ind i arbejdet.

### Skolehjælpere.

For at komme de ulovlige skoleforsømmelser til livs har man i skoleåret etableret et samarbejde med socialvæsenets tilsynsværger, Aage E. Damtoft og frk. Anna Dahlmann, således at disse, når der fra skolerne bliver fremsat anmodning herom, straks om morgenen aflægger besøg i hjemmet for at få opklaret, hvorfor barnet ikke er mødt i skolen, og even-



tuelt bringer det i skole. — Skolehjælpernes arbejde omfatter i store træk undersøgelse af årsagerne til skulkeri og andre ulovlige forsømmelser samt undersøgelse af sociale og økonomiske forhold i hjemmene m. v. — Når det drejer sig om børn, som i forvejen er under børneværnets tilsyn, bliver arbejdet overladt til barnets tilsynsførende.

Der har i årets løb været anmeldt 37 børn, 24 drenge og 13 piger, som man fra skolernes side ønskede oplysning om.

Langt de fleste ulovlige forsømmelser sker fra økonomisk dårligt stillede hjem, og i mange tilfælde er forældrene skyld i børnenes ulovlige forsømmelser. Man holder børnene hjemme for at have deres hjælp i hjemmet, især for at passe mindre søskende. Her hjælper som regel en alvorlig henstilling til hjemmene, men der findes også hjem, der er fuldstændig ligegyldige med hensyn til børnenes skolegang, og her hjælper besøgene ikke altid. Der skrives en rapport om hvert enkelt tilfælde til oplysning for den pågældende skole, og såfremt skolehjælperens besøg ikke har frugtet, oversendes rapporten til børneværnet, som så må tage affære.

I slutningen af skoleåret forekommer der flere tilfælde, hvor forældrene holder de store børn hjemme og lader dem få en plads for at tjene penge og på den måde hjælpe til med hjemmets opretholdelse. Forældrene står ofte meget uforstående overfor, at de ikke kan få børnene udmeldt, når disse har gået i skole i 7 år og i mange tilfælde er fyldt 14 år. Et besøg i hjemmet, hvorunder forældrene gøres bekendt med skolelovens bestemmelser, hjælper som regel, så barnet kommer i skole.

## Fritidshjemmene.

*Beretning vedrørende fritidshjemmene ved skolerne i Aalborg for skoleåret 1950/51.*

I det forløbne år har fritidshjemmene i den tid, de har været i drift, som sædvanlig været åbne hver skoledag i tiden mellem kl. 15 og 18, og har — således som det også har været tilfældet de foregående år — det forhold, at undervisningen for enkelte klassers vedkommende først slutter kl. 16, bevirket, at tilslutningen den første time for nogle af hjemmenes vedkommende har været mindre end de to sidste timer.

Løvrigt kan følgende oplyses vedrørende de enkelte hjemms virksomhed:

*Kjellerupsgades skole:* Med undtagelse af de lyseste sommermåneder har fritidshjemmet i det forløbne skoleår været åbent hver skoledag fra kl. 15—18, og arbejdet er foregået på samme måde som tidligere år. — Børnene har været inddelt i 3 hold: 1 hold for store drenge, 1 hold for mindre drenge og 1 hold for piger. — Den første time er tilbragt i et klasseværelse for at give de børn, der har lektier for, lejlighed til at forberede sig til næste dag, medens de øvrige beskæftiger sig med „støjfrit“ arbejde som læsning af illustrerede blade, brætspil og lignende. — I den resterende del af tiden har børnene efter køn og alder været beskæftiget på forskellig måde med træsløjd, småsløjd, håndarbejde og tegning, ligesom der også af og til er vist lysbilleder for dem. Gymnastiksalene har af alle tre hold været benyttet til leg og boldspil. Langt de fleste har været af skolens egne elever, men også fra de børnerige kvarterer, der hører til Østermarkens og Sønderbro skoler, har der været børn i fritidshjemmet.

*Rantzausgades skole:* Denne skoles fritidshjem har været åbent fra oktober til april. Arbejdet har fulgt de samme linier som i de 2 foregående år. Der har været to hold — et hold større drenge og et hold med piger og mindre drenge. Der begyndes med udførelse af hjemmearbejde til skolen, hvorefter børnene læser bøger udlånt fra biblioteket. De sidste to timer anvendes til manuelle færdigheder som træ- og lærsløjd, tegning og håndarbejde.

*Poul Paghsgades skole:* Det sidste arbejdsår er i det store og hele forløbet på samme måde som de foregående. I løbet af sommeren indtraf den ventede nedgang i børnenes antal, men der mødte dog tilstrækkelig mange til at holde et hold igang lige til sommerferien. I september måned åbnede hjemmet igen og tilgangen var stadig stigende, og fra november blev børnene delt i tre hold, og på denne måde fortsattes til hjemmet standsede midlertidigt på grund af eksamen. Børnene har været inddelt på samme måde som sidste år: Pigerne, de små drenge fra 1. til 3. klasse og de store drenge. — Holdene har alle haft en times lektielæsning, og desuden har børnene været beskæftiget med gymnastik, boldspil, tegning,

sang, oplæsning, lysbilleder og forskellige underholdende spil. Desuden har pigerne haft en del håndgerning, de små drenge småsløjd og de store drenge løvsavsarbejde.

I den periode sidste sommer, da skolerne havde gennemført week-end ordning, havde fritidshjemmet lukket om lørdagen. — Fritidshjemmet har i dette skoleår været åbent 179 dage, og gennemsnitligt har det været besøgt af 30 elever pr. dag.

*Hobrovejens skole:* Fritidshjemmet har været ledet efter de samme retningslinier som tidligere år og har været godt besøgt hele året. Kun i skolernes sommerferie har hjemmet været lukket.

I sommerhalvåret har man, så snart vejret tillod det, tilbragt tiden på sportspladsen, der er beliggende lige udenfor skolens legeplads, og her har børnene været beskæftiget med lege og boldspil (såsom rund-, lang-, fod-, og håndbold samt cricket m. m.) alt efter børnenes alder og interesser.

I vinterhalvåret har børnene været beskæftiget indendørs med lektielæsning, løvsavsarbejder, småsløjd (sand-, ler- og papirarbejder, kridttegning m. m.); endvidere findes i fritidshjemmet forskellige underholdningsspil og bøger, hvormed en del elever har fundet beskæftigelse. Enkelte timer er tilbragt i gymnastiksalen med boldspil m. m.; undertiden har der været vist lysbilleder, eller børnene har opført sketch.

Flere forældre har igen i år sendt lærerne en tak for det arbejde, der udføres i fritidshjemmet ved at føre opsyn med og beskæftige børnene, medens forældrene er ude på arbejdspladserne.

Fritidshjemmets daglige besøg har gennemsnitlig været ca. 21 børn.

### Besøg i „Fritidshjemmene“ i 1950—51.

Skole	Apr.	Maj	Juni	Aug.	Sep.	Okt.	Nov.	Dec.	Jan.	Fbr.	Mar.	Genm.
Hobrovejen . . . . .	22 <sub>4</sub>	22 <sub>4</sub>	21 <sub>4</sub>	20 <sub>7</sub>	21 <sub>3</sub>	21 <sub>5</sub>	21 <sub>0</sub>	21 <sub>4</sub>	19 <sub>7</sub>	21 <sub>0</sub>	19 <sub>0</sub>	21 <sub>1</sub>
Poul Paghsgade . . . .	18 <sub>5</sub>	15 <sub>1</sub>	5 <sub>8</sub>		25 <sub>2</sub>	33 <sub>5</sub>	51 <sub>0</sub>	42 <sub>6</sub>	30 <sub>0</sub>	36 <sub>0</sub>	35 <sub>5</sub>	29 <sub>4</sub>
Kjellerupsgade . . . .	30 <sub>3</sub>	14 <sub>3</sub>			66 <sub>3</sub>	57 <sub>2</sub>	60 <sub>3</sub>	56 <sub>0</sub>	52 <sub>9</sub>	56 <sub>0</sub>	51 <sub>3</sub>	49 <sub>5</sub>
Rantzausgade . . . . .						37 <sub>4</sub>	31 <sub>2</sub>	30 <sub>9</sub>	27 <sub>2</sub>	34 <sub>3</sub>	31 <sub>2</sub>	32 <sub>0</sub>



## Børnenes Kontor.

Af virksomheder inden for skolevæsenet til hjælp for eleverne er Børnenes Kontor den, der udfører det største og betydeligste arbejde. Kontoret blev stiftet den 24. maj 1903, og den første bestyrelse var bogtrykker Leander Nielsen, tobaksfabrikant N. P. Pedersen og kommunelærerne H. Flyger og Jens Larsen.

Formålet var at hjælpe trængende børn fra Aalborg kommuneskoler til et ferieophold på landet i sommerferien, enten hos landboerne eller i feriekoloni, og skaffe dem det nødvendige tøj og fodtøj til dette ferieophold. Oprindeligt var det ikke tanken, at B. K. skulle være en så udpræget skoleinstitution, som det er blevet; men det viste sig ret snart, at dets omfattende virksomhed bedst kunne udføres gennem skolerne. Der opstod derfor hurtigt ønsker om at få flere lærere med i arbejdet; dette skete efterhånden. I de første år supplerede bestyrelsen sig selv, men nu vælger hver skole en lærer og lærerinde til bestyrelsen. Desuden vælger Aalborg byråd 2 medlemmer til bestyrelsen, — f. t. byrådsmedlemmerne fru Agnes Christensen og fru Ingrid Larsen — og endvidere kan bestyrelsen supplere sig med folk uden for skolen.

Bestyrelsen konstituerer sig hver forår — efter 1. april — og vælger formand, næstformand, sekretær og kasserer, og disse 4 danner B. K.s forretningsudvalg. Det nuværende forretningsudvalg består af viceinspektørerne Orla Kjær (formand), H. Flyger (næstformand), kommunelærer W. B. Kirkholm (sekretær) og direktør Jørgen Falck, Falcks redningskorps (kasserer).

1915 oprettedes feriekolonien „Lille Strandhave“ i Sæby. Den er senere udvidet, så der nu kan optages 50 børn.



1927 blev feriekolonien „Lien“ i Pirupshvarre oprettet. Denne har også plads til 50 børn.

Disse to kolonier har i det sidste år gennemgået meget omfattende forandringer og reparationer, så de nu fremtræder i helt ny og moderne skikkelse.

Af Børnenes Kontors beretning for 1950/51 skal iøvrigt anføres:

#### *De private feriehjem*

fortjener stor tak for deres opofrelse og venlighed mod vor bys fattigste børn. Desværre skrumper antallet af ferieværter stadig ind. Vi tror ikke, det skyldes manglende gæstfrihed i landbohjemmene, men forstår de ændrede forhold med hensyn til hushjælpen derude.

#### *Red Barnet*

var sidste år så venlig at skaffe et par hundrede af de børn, der forgæves havde søgt et ferieophold, ud på et ophold på højskoler forskellige steder i landet. Vi siger tak for hjælpen, men beklager, at „Red Barnet“ i år kun kan tage det halve antal.

#### *Vor egne kolonier*

i Sæby og Pirupshvarre er blevet moderniseret og udvidet og vil i år modtage ca. 400 børn, der hver får 13 dages ophold i frisk havluft og med sund, nærende kost. De trænger til den, men den er dyr.

#### *Vor tredje koloni*

ved Hobro må desværre stadig vente, fordi vi mangler penge. Vi trænger endda så hårdt til den, ikke mindst som svagbørnskoloni, som den er projekteret til. Aalborg må helt savne en sådan.

#### *Koloniledere, rutebilejere*

og mange flere har beredvilligt stillet sig til vor rådighed og udført et stort og ansvarsfuldt arbejde uden vederlag. Vi takker for enhver ydelse, venlighed og hjælpende håndsrækning.

Alle børn blev undersøgt på Aalborg kommunes tuberkulosestation af overlæge Germer, der om de foretagne undersøgelser oplyser følgende:

Som tidligere blev også i skoleåret 1950—51 alle børn, der søgte om at komme i feriehjem eller på feriekoloni, undersøgt på Aalborg kommunes tuberkulosestation med henblik på tuberkulose lidelser.

*Der påvist i intet tilfælde sygelige forandringer.*

## Oversigt over Børnenes Kontors drift 1949.

<u>Indtægt:</u>		<u>Udgift:</u>	
Tilskud fra Aalborg kom-		Beklædning.....	7.102,03
mune .....	4.650,00	Kolonierne i Blokhus,	
Årsbidrag og indsamling.	8.071,37	og Sæby, fødevarer,	
Tilskud fra Rundskuet 1949		brændsel og lønninger	
og 1950.....	1.500,00	til køkkenpersonalet... 15.094,83	
„Isbjørnens“ vikingestæv.	1.300,00	Kolonierne: nyanskaffelser	
Anonym .....	200,00	og istandsættelser .... 1.913,18	
Aalborgklubben, Odense	350,00	Skatter og assuranceer ... 815,69	
Dir. Mar. Nielsen, Kbh..	200,00	Tryksager, telefon, porto	
Forældrerådvalg .....	101,25	og kørsel .....	1.622,72
Vesterbro's juleudsmyk-		Omkostninger ved opta-	
ning .....	667,72	gelse af lån .....	650,00
Tilskud fra Børnehjælps-		Renter og afdrag.....	1.650,04
dagen .....	17.000,00	Byggeudgifter ved udvi-	
Andre indtægter og bidrag	3.340,32	delse af kolonierne.... 94.899,24	
Fra byggefonden .....	22.326,99	Andre udgifter.....	959,92
Optaget byggelån .....	65.000,00		
	<u>Kr. 124.707,65</u>		<u>Kr. 124.707,65</u>

## Ferierejser.

Til ferierejser for elever i stats-, private og kommunale skoler i Aalborg blev der i 1950 udstedt 2473 billetter. Kommunens tilskud (10 %) til disse billetter udgjorde 6.182,00 kr.

## Legater.

*Overlærer A. Jørgensens legat* er for indeværende skoleår tildelt:

Birthe Bach, rb., Danmarksgade,  
Else Jacobsen, 4. m c, Danmarksgade,  
Peter Kurt Nielsen, 3. fm, Poul Paghsgade og  
Elly Sørensen, 2. fmc, Poul Paghsgade.

Hver elev fik 35 kr.

## Svømmeundervisning.

I sommerferien blev der i lighed med tidligere år givet eleverne i kommunens skoler lejlighed til gratis svømmeundervisning i friluftsbadet. Som sædvanlig visttes der ved tilmeldingen stor interesse for denne undervisning, og selv om en del af de tilmeldte elever — bl. a. på grund af det dårlige vejr — ikke mødte, da undervisningen begyndte, blev tilslutningen alligevel god.

Undervisningen foregik i dagene  $3/7$ — $15/7$  og  $24/7$ — $5/8$ , hver dag i tiden kl. 8—12, og blev forestået af følgende lærerinder og lærere: Frk. Ingrid Ulmits, fru Kirsten Sørensen, frk. Astrid Væggerby, hr. Sv. Geert Jensen, hr. J. S. Dinesen, hr. Grønvald Nielsen, hr. Ole Hecquet, hr. Alb. Laage-Petersen og hr. Helge F. Jørgensen samt svømmelærerinderne frk. Inger Hansen, fru Grethe Therkildsen og frk. Inger Roesdahl.

Der undervistes ialt i 660 timer.

Nedenstående bringes en oversigt over tilslutningen fra de enkelte skoler og resultatet af undervisningen.

### Statistik over skolesvømningen 1950.

Skoler	Samlede antal			Dele af prøver			Svømmeprøven			Frisvømmerprøven		
	Dr.	Pg.	Ialt	Dr.	Pg.	Ialt	Dr.	Pg.	Ialt	Dr.	Pg.	Ialt
Vejgaard ø. . . . .	46	65	111	17	24	41	11	13	24	4	4	8
Vejgaard v. . . . .	30	30	60	9	2	11	2	5	7	0	1	1
Øst. . . . .	34	31	65	10	9	19	4	6	10	1	0	1
Sbro. . . . .	44	54	98	9	13	22	7	10	17	6	11	17
Kjell. . . . .	16	42	58	4	9	13	4	6	10	3	2	5
Rantz. . . . .	14	24	38	5	4	9	1	2	3	0	0	0
Danm. . . . .	23	48	71	8	17	25	5	13	18	1	8	9
P. P. . . . .	34	36	70	8	4	12	5	4	9	1	1	2
Ryesg. . . . .	13	46	59	4	8	12	1	12	13	1	8	9
Hobr. . . . .	24	22	46	1	2	3	2	9	11	2	2	4
Ialt. . . . .	278	398	676	75	92	167	42	80	122	19	37	56

## Årsprøver.

Den årlige mundtlige prøve i grundskolen og den eksamensfri mellemskole afholdtes den 17., 19., 20. og 21. marts.

*De skriftlige opgaver ved årsprøven 1951 var:*

### a. Realeksamen.

#### **Dansk stil.**

*Om de krav, motorkøretøjer stiller til veje og gader og til føreren.*

Eller:

*Vore skove, plantager og beplantninger og den betydning, de har for os.*

#### **Oversættelse til engelsk.**

*Officeren fra kystvagten og smugleren.*

For mange år siden var der mange smuglere på kysten af Dorsetshire. En dag red en officer fra kystvagten ned til havet. Da han havde nået toppen af en bakke, så han en mand komme hen imod sig med en stor *sæk* på ryggen. Officeren standsede sin hest og spurgte manden, hvad han havde i *sækken*. Manden svarede: „Jeg ved ikke, hvad det er; men en af Deres mænd fandt *sækken* i morges, og han sagde til mig, at jeg skulle bringe den til Dem. Jeg er glad for, at jeg mødte Dem, da *sækken* er meget tung.“

Officeren gav nu manden en shilling og sagde til ham, at han skulle bringe *sækken* til *toldstationen*. Manden takkede ham og gik videre; men da officeren om aftenen var kommet tilbage til *toldstationen* og spurgte, hvor *sækken* var, fortalte de ham, at ingen *sæk* var blevet *afleveret* der.

Nu forstod officeren, at den mand, han havde givet en shilling, var en smugler.

en kystvagt, *a coast-guard*. — en smugler, *a smuggler*. — en *sæk*, *a sack*. — en *toldstation*, *a coast-guard station*. — *aflevere*, *deliver*.



**Regning.**

1. Et menneske behøver daglig 50 mg C-vitamin. 1 kg kartofler, der giver 60 mg C-vitamin, koster 20 øre. 1 kg appelsiner, der giver 300 mg C-vitamin, koster 3,20 kr.

Hvis en familie på 3 medlemmer kun får C-vitamin ved at spise kartofler, hvad bliver da udgiften til dens kartoffelforbrug i en måned (30 dage)?

Hvis samme familie kun får C-vitamin ved at spise appelsiner, hvad bliver da udgiften til en måneds forbrug?

Hvis denne familie dækker sit behov af C-vitamin dels ved kartofler, dels ved appelsiner, og udgiften til kartofler er 5 kr. for en måned, hvor mange kg appelsiner har den da købt til en måneds forbrug?

2. På en landevej, der er anlagt dels i Østrig, dels i Italien, er der på hver side anbragt 1250 ens vejsten, der har form som firesidede, retstående prizmer, hvis højde (over vejfladen) er 60 cm, og hvis kvadratiske endeflade har en side på 30 cm. Det østrigste vejevæsener lader disse sten male hvide på den øverste endeflade og på den øverste halvdel af de 3 sideflader.

Hvor mange m<sup>2</sup> bliver malet?

Der betales 8 østrigste schilling pr. m<sup>2</sup> for udførelsen af dette malerarbejde; men heraf må Italien betale 12<sup>1</sup>/<sub>2</sub> ‰.

Hvor mange lire må Italien betale, når 100 østr. sch. = 27,50 kr., og 100 lire = 1,85 kr.?

3. A køber et hus for 150 000 kr. Han betaler 60 000 kr. kontant og må forrente resten med 6 ‰ p. a. De årlige udgifter til husets vedligeholdelse og skat udgør 2100 kr.

Huset indeholder 4 lejligheder, der hver er udlejet til 1800 kr., samt 2 lejligheder, hver udlejet til 1500 kr. om året.

Hvor mange pct. p. a. har A i udbytte af de penge, han har betalt kontant?

Senere indlægges centralvarme i alle 6 lejligheder. Udgiften hertil er 18 000 kr., heraf betaler A 10 000 kr. kontant; resten må han forrente med 6 ‰ p. a. De årlige udgifter til vedligeholdelse og skat udgør nu 2320 kr. Den årlige husleje forhøjes derefter således, at den for alle 6 lejligheder forhøjes med det samme antal kroner, og således, at A kan få et udbytte på 8 ‰ p. a. af de 70 000 kr., han i alt har betalt.

Med hvor mange pct. forhøjes huslejen for hver enkelt lejlighed?

**Regning for piger.**

- Den 29. marts 1950 køber *B* en bil, der koster 19 300 kr.  
 For at kunne betale dette beløb må *B* samme dato sælge 4000 kr. 5 % obligationer til kurs  $102\frac{1}{2}$  (termin  $\frac{11}{6}$  og  $\frac{11}{12}$ ) samt 12 000 kr. aktier til kurs 120. For begge værdipapirerne betaler han 1 pro mille af kursbeløbet i kurtage.  
 Hvilket beløb får han i alt for disse værdipapirer?  
 Den 14. januar 1950 har *B* indsat 720 kr. i en bank. Den 29. marts 1950 hæver han disse penge med påløbne renter. Med disse penge og med de penge, han har fået for værdipapirerne, samt yderligere 34 kr. kan han betale bilen.  
 Hvor mange pct. p. a. har *B* fået i banken?
- Et menneske behøver daglig 50 mg C-vitamin. 1 kg kartofler, der giver 60 mg C-vitamin, koster 20 øre. 1 kg appelsiner, der giver 300 mg C-vitamin, koster 3,20 kr.  
 Hvis en familie på 3 medlemmer kun får C-vitamin ved at spise kartofler, hvad bliver da udgiften til dens kartoffelforbrug i en måned (30 dage)?  
 Hvis samme familie kun får C-vitamin ved at spise appelsiner, hvad blive da udgiften til en måneds forbrug?  
 Hvis denne familie dækker sit behov af C-vitamin dels ved kartofler, dels ved appelsiner, og udgiften til kartofler er 5 kr. for en måned, hvor mange kg appelsiner har den da købt til en måneds forbrug?
- På en landevej, der er anlagt dels i Østrig, dels i Italien, er der på hver side anbragt 1250 ens vejsten, der har form som firesidede, retstående prismer, hvis højde (over vejfladen) er 60 cm, og hvis kvadratiske endeflade har en side på 30 cm. Det østriske vejræsen lader disse sten male hvide på den øverste endeflade og på den øverste halvdel af de 3 sideflader.  
 Hvor mange  $m^2$  bliver malet?  
 Der betales 8 østrigske shilling pr.  $m^2$  for udførelsen af dette malerarbejde; men heraf må Italien betale  $12\frac{1}{2}$  %.  
 Hvor mange lire må Italien betale, når 100 østr. sch. = 27,50 kr., og 100 lire = 1,65 kr.?

**Aritmetik.**

- Ligningen.

$$(n + 1)x^2 - (m^2 + m + 1)x + 25m - 20 =$$

har roden  $x = 5$ .

Find  $m$ , og derefter ligningens anden rod.

2. Første, anden og femte led i en differensrække er henholdsvis første, andet og tredje led i en kvotientrække, og summen af disse 3 led er 26. Beregn første led og differensen, når denne er forskellig fra nul. Vis, at det syvende led i kvotientrækken også forekommer i differensrækken, og angiv dets nummer i denne række.
3. Den 2. januar i hvert af årene 1930—1939 (begge medregnet) indsætter  $A$  1000 kr. i en bank, der den 2. januar hvert år tilskrives 4 % i rente.  
Hvilken sum har  $A$  stående i banken umiddelbart efter den sidste indbetaling?  
Den 2. januar i hvert af årene 1941, 1945 og 1949 hæver  $A$  4000 kr. i banken.  
Hvilken sum har  $A$  stående i banken umiddelbart efter det sidste uddrag?

## b. Mellemskoleeksamen.

### Dansk stil.

*Festlige begivenheder i skoleåret.*

Eller:

*Fortæl om, hvad vi gør for at udnytte landstrækninger, som har ligget udyrkede hen.*

### Dansk genfortælling.

*Dynamithunden.*

I en lille by i Nordsverige boede der engang en bjergværksarbejder, der følte sig meget ensom. Hans eneste selskab var en hund, der havde tjent ham trofast i mange år. Nu var den imidlertid blevet så gammel og skrøbelig, at han indså, det ville være synd at lade den leve længere. Men hvordan skulle den aflives? Den sag voldt ham meget hovedbrud. Lade andre dræbe den nænnede han ikke, og skyde den turde han ikke, da han rystede på hånden. Endelig fik han den idé at sprænge den i luften med dynamit, og en søndag gik han med hunden langt ud i skoven. Her tog han med tungt hjerte afsked med den, fæstede en dynamitpatron til dens halsbånd, tændte lunten og skyndte sig bort.

Da han lidt efter vendte sig om, opdagede han til sin rædsel, at hunden fulgte efter. Han havde glemt at binde den til et træ. Nu begyndte der et forfærdeligt kapløb med hunden og også med døden. Manden styrtede af sted; men hunden løb lystigt bagefter og kom stadig nærmere. Snart var den kun få meter fra ham. Lunten glødede og glødede. Eksplosionen kunne ventes hvert øjeblik!

Fortvivlsen gav manden nye kræfter; men alligevel var det ham umuligt at løbe fra hunden, og han var allerede ved at opgive ethvert håb

om frelse, da han nåede en lille skovsø. Uden at betænke sig styrtede han sig ud i den. Hunden stansede ved bredden. Først så det ud, som om den slet ikke forstod sin herres mærkværdige opførsel; men så kom den til det resultat, at han ville drukne sig, og at den måtte prøve at redde ham. Straks sprang den i vandet og svømmede ud efter manden uden at ane, at den derved reddede sit eget liv. Luntten slukkedes, og det lykkedes hunden at bjærge sin forkomne herre ind til søbredden, hvorpå den med sin gøen tilkaldte forbigående, der førte ham hjem. Livredderen, hunden, gik bag efter dem og viftede muntert med halen.

### Regning.

1. I 1945 var der i de københavnske kommuneskoler
- |                                    |                |
|------------------------------------|----------------|
| grundskoleklasser .....            | 39 536 elever, |
| eksamensfri mellemskoleklasser.... | 9 369 — ,      |
| repetitionsklasser .....           | 462 — ,        |
| særklasser .....                   | 2 768 — ,      |
| eksamensmellemskoleklasser .....   | 7 908 — ,      |
| real- og gymnasieklasser.....      | 1 615 — ,      |
- Udgiften til undervisningen var samme år 30 212 420 kr. Hvor stor var den gennemsnitlige, årlige udgift pr. elev?
- I 1920 var det samlede elevtal i de samme skoler 58 423. Hvor mange pct. (1. dec.) steg det samlede elevtal fra 1920 til 1945?
- I tiden 1920 til 1945 steg antallet af ugentlige undervisningstimer 9 %.
- Når et skoleår regnes til 40 uger, og der i 1945 var 69 542 ugentlige undervisningstimer, hvor mange undervisningstimer var der da i skoleåret 1920?

2. En cykelhandler  $A$  modtager den  $\frac{29}{3}$  fra en fabrik:

50 herrecykler à 197,<sub>30</sub> kr.,

40 damecykler à 207,<sub>50</sub> - ,

12 barncykler à 152,<sub>50</sub> - ,

Hvor stor er den samlede købspris?

$A$  sælger samme dag ( $\frac{29}{3}$ ) 10 stk. 4 % kreditforeningsobligationer à 2000 kr. til kurs 96 (terminer  $\frac{11}{6}$  og  $\frac{11}{12}$ ); kurtage 1 pro mille.

Det ved salget af obligationerne indkomne beløb anvender  $A$  som delvis betaling for cyklerne.

Hvor stort et beløb må han yderligere betale?

$A$  sælger alle cyklerne og tjener derved 30 % af købsprisen. Hvad er salgsprisen for en cykel af hver slags, når en herrecykel koster 60 kr. mere end en barncykel, og en damecykel koster 5 kr. mere end en herrecykel?

### Matematik.

1. Konstruer en indskrivelig firkant  $ABCD$ , hvor  $\angle A = 105^\circ$ , siden  $AD = k$ , siden  $AB = \frac{3}{5}k$  og  $BO = OD$ , idet  $O$  er diagonalernes skæringspunkt, og  $k$  er det nedenfor givne liniestykke.
- Konstruer derpå et kvadrat med samme areal som trekant  $BCD$ .

$k$

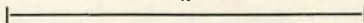





- at stå fast på den glatte is, der skrånede stærkt ned mod vandfaldet. Men Sigurd var ikke rådvild. Med spaden huggede han trappetrin i islaget, og på den måde nærmede han sig langsomt de to ulykkelige.
8. Endelig nåede han så langt, at han kunne kaste rebet hen til moderen. Hun bandt det om livet, og så begyndte opstigningen. Sigurd bandt rebets fri ende til spadeskæftet, og for hvert skridt, han kom frem, huggede han spaden fast i et nyt trappetrin. På den måde fik moderen støtte, så hun kunne fire sig op sammen med Bjarni, og til sidst stod de frelste uden for hjemmets port.

### Diktat.

(Læses først op i sammenhæng af dansklæreren. Derefter dikteres hver mundfuld to gange. Af skilletegn dikteres kun punktum og spørgsmålstegn: „psykoteknisk“ skrives på vægtavlen.)

Når skolegangen er forbi, skal man til at vælge erhverv, og da gælder det om at vælge rigtigt. Der er mange fag at vælge imellem og mange ting at tage hensyn til.

Selv om der skal lægges vægt på, hvad det fører til, så kan man også se alt for stærkt på denne side af sagen. Der er så overordentlig meget rigtigt i det gamle ord om lysten, der driver værket.

Men mon det ikke ville være forstandigt allerførst at klare sig, hvad man egner sig til? De fleste af os har egenskaber, der vil slå til i en række bestillinger i livet. Disse egenskaber kan ofte fastslås ved det, der hedder en psykoteknisk prøve, men det er en overdrivelse at tro, at man ved en sådan prøve nøjagtigt får at vide, hvad man skal være. Derimod kan man ofte få udmærket god besked om en masse ting, man ikke vil kunne blive.

### Regning.

(3 timer)

- a.  $57\frac{5}{9} + 23\frac{2}{3} + 18\frac{5}{6} + \frac{11}{18} \div 12\frac{1}{3}$

b.  $354,017 \cdot 40,5$

c.  $3731,83 : 15,9$  (2 dec.)
- Af et stykke lærred solgte  $\frac{4}{9}$  for 16 kr. 56 øre.  
Hvor meget koster resten af stykket?
- En cigarhandler købte et parti cigarer for 48,80 kr. pr. 100 stk. Hvad koster 1 cigar i udsalg, når der skal tjenes  $12\frac{1}{2}\%$ ? (facit i hele tal.)
- Hansens badeværelse er 3,4 m langt og 2,1 m bredt. Væggene skal beklædes med fliser i en højde af 2 m. Hvor mange fliser bruges, når hver flise måler 20 cm  $\times$  20 cm, og der fragår 2 m<sup>2</sup> til dør?  
Hvor meget må Hansen betale, når hver flise koster 1,50 kr., og mureren arbejder 7 timer à 3,75 kr.
- Der skal graves en cylindrisk brønd, der skal være 8 m dyb, og hvis radius skal være 1,4 m. Hvor mange m<sup>3</sup> jord udgraves? Hvor mange

hl vand er der i brønden, når vandstanden er 3 m under jordoverfladen?

$$1 \text{ m}^3 = 10 \text{ hl.}$$

$$\text{Cylinderens rumfang} = r \cdot r \cdot \frac{22}{7} \cdot h.$$

## 2. f.-melle.

### Referatstil.

(3 timer)

(Teksten skal fjernes efter en halv times forløb.)

(Læs først hele teksten igennem. Læs derefter de enkelte afsnit hver for sig og giv dem efterhånden overskrifter, som du skriver ned på kladdepapiret. Noter enkelte vanskelige ord. Andre notater må ikke gøres. Teksten læses atter igennem som helhed, og derefter skrives stilen.)

#### *De grønlandske hunde.*

1. I Grønland rejser man ved hjælp af slæder, som bliver trukket af hunde. Disse dyr er umådelige stærke og meget nøjsomme. Men de er også vilde, og bliver de alt for udhungrede, kan de være farlige for menneskene.
2. En præst skulle engang foretage en flere dages rejse med hundeslæde langs Grønlands vestkyst. På grund af det dårlige vejr tog rejsen længere tid, end han havde beregnet. Foderet til hundene var ved at slippe op, og sulten gjorde dem mere og mere ustyrlige for hver dag.
3. En morgen vågnede præsten ved, at hundene hylede forfærdeligt uden for hytten, hvori han overnattede. Da han kom ud, så han, at de var i vildt slagsmål og helt indfiltrede i deres seletøj.
4. Han greb sin hundepisk og lod den lange snørre suse ned over hundene for at tæmme dem, men nu for de rasende dyr ind på ham og snappede efter ham. Det var helt umuligt for ham at bruge piskesnøren, men han værgede for sig med piskeskafte, så godt han kunne, mens han trak sig tilbage til hytten.
5. Lige da han var ved hyttens indgang, sprang en af hundene op imod hans ansigt; men før den nåede at bide ham, lykkedes det præsten at drive den et så voldsomt slag i hovedet, at den styrtede død om.
6. Præsten slap ind i hytten, og imens kastede hundene sig over deres døde kammerat. I løbet af et øjeblik var den sønderrevet og fortæret.
7. Da deres sult var stille, var deres vildskab forbi. Et par timer efter var de atter spændt for slæden, og tålmodigt og udholdende trak de af sted, som om intet var hændt.

### Diktat.

(Læses først op i sammenhæng af dansklæreren. Derefter dikteres hver „mundfuld“ to gange. Af skilletegn dikteres kun punktum og kolon; „plejl“ skrives på tavlen.)

Mændene dyrkede jorden: pløjede, harvede, såede og høstede med le. Ved dette sidste arbejde hjalp kvinderne til. Efter hjemkørselen af kornet tog man fat i laden. Herfra lød i vintermånederne plejlens rappe slag. Efter tærskningen skulle kornet renses. Det foregik på en meget simpel

måde: den lerstampede lo blev omhyggeligt rensed og fejed, kornet blev dynget op i loens ene ende, og her satte manden sig ned på knæ med en kasteskovel i hånden. Fra dyngen tog han nu skovlfuld efter skovlfuld og slyngede det i raske kast mod loens anden ende. Herved skiltes avner og kærner, idet avnerne som de letteste blev liggende nærmest dyngen, mens kærnerne lå i en bue længere borte. Med en kost skilte man senere de to dynger og rensede kornet.

### Regning.

(3 timer)

1.  $369,87 \cdot 73,9$
2.  $314,62 : 4,9$  (2 dec.)
3.  $77 \text{ m } 28 \text{ cm} + 7,06 \text{ m} + \frac{1}{2} \text{ m} + 68 \text{ cm} + 6 \text{ m } 3 \text{ cm} + 18 \text{ cm}$
4. En grosserer købte i Tyskland 375 m klæde à 850 mark pr. m. Omkostningerne beløb sig i alt til 286 mark.  
Hvor stor blev grossererens udgift i danske penge?  
 $100 \text{ mark} = 182,00 \text{ kr.}$
5. En skotøjshandler købte 65 par sko for 812,50 kr. Han solgte dem for 16 kr. pr. par. Hvor meget tjente han?
6. Af et stykke kjoletøj kan der blive 30 kjoler, dersom der anvendes 4,50 m til hver kjole. Hvor mange kjoler kan der blive af samme stykke, dersom der kun bruges 3,75 m til hver?
7. a. Bogholder Petersen købte en byggegrund,  $30,5 \text{ m} \times 22 \text{ m}$  à 6 kr. pr.  $\text{m}^2$ . Han lod bygge et hus på grunden, og byggesummen blev 22754 kr. Hvad koster grund og hus tilsammen?  
b. I en sparekasse optog han et lån på 15000 kr. til  $4\frac{1}{2}\%$  p. a., og resten af pengene lånte han hos sin fætter, som ville have 5% af lånet. Til ejendomsskatter, vedligeholdelse og ansvarsforsikring bruges 365 kr. om året. Hvor meget udgør hans årlige udgifter ialt?  
c. I tagetagen er der indrettet en lejlighed, som bogholder Petersen udlejer for 720 kr. om året, medens han selv bebor stueetagen. Hvor meget kommer han selv til at bo for om året?

## 1. f.-mellem.

### Genfortælling.

( $2\frac{1}{2}$  time)

(Læses to gange af dansklæreren. Overskriften og „Christian den Fjerde“ skrives på vægtavlen.)

#### *Da kongens sølvtøj gik over bord.*

Da Christian den Fjerde engang var på tur med et af sine skibe, forsvandt en dag alt det sølvtøj, kongen og hans mænd brugte, når de spiste.



Det havde været brugt ved middagsbordet, men da aftenbordet skulle dækkes, var det ingen steder at finde. Der blev stor uro på skibet. Alle mand blev kaldt på dækket og udspurgt, og alle gemmer blev undersøgt, men sølvtøjet var og blev borte.

Til sidst meldte en bådsmænd, at han havde hørt noget, der klirrede, da en spand vand var blevet hældt over bord.

Kongens svende kom nu i et særligt forhør, og under det tilstod en af dem da også, at han havde hældt sølvtøjet over bord sammen med noget opvaskevand. Vandet havde været så snavset, at han ikke havde set sølvtøjet, før det var for sent.

Kongen kunne ikke lade være at smile over svendens store forfærdelse. Han forstod, at den uheldige svend var både dum og fattig, og han idømte ham derfor kun en ringe straf.

### Diktat.

*Havens fugleliv.*

(Læses først op i sammenhæng af dansklæreren. Derefter dikteres hver „mundfuld“ to gange. — Alle skilletegn dikteres.)

Hele året rundt har vi stor glæde og fornøjelse af de mange forskellige større og mindre fugle, som holder til ved vore huse og i vore haver. Selv om de ofte gør skade ved at æde af havens bær og frugter, vil vi meget nødig undvære dem, da de forlyster os med deres muntre sang og deres livlige færden. For at lokke dem til og for at holde på dem sætter vi rugekasser ud til dem om sommeren, og om vinteren, når frost og sne gør det vanskeligt for dem at finde føden ude i naturen, sætter vi neg ud til dem eller fodrer dem med korn og affald fra køkkenet.

Det er morsomt at se, hvorledes mange af markens og skovens fugle, som ellers ikke lader sig se ved menneskenes huse, en streng vinterdag kan indfinde sig for at få del i spurvenes og solsorternes måltider.

### Regning.

(2 $\frac{1}{2}$  time)

1.  $59,7 + 115,56 + 27 + 0,075 + 9,3$
2.  $9456\frac{1}{3} \div 4559\frac{5}{8}$
3.  $69,08 \cdot 9,7$
4. En have havde form som et kvadrat. Den var 40 m på hver led. Hvor langt blev et gærde uden om den?  
Hvad kostede gærdet, når 1 m kostede 4,50 kr.?
5. Tre tøjrester på  $7\frac{1}{5}$  m,  $6\frac{3}{10}$  m og  $5\frac{1}{2}$  m koster tilsammen 106,40 kr.
  - a) Hvor meget koster 1 m af tøjet?
  - b) Hvor meget koster hver af de 3 rester?

6. I en biograf var der 450 pladser. Af disse var 60 % til 2 kr. stykket og resten til 1,50 kr. stykket.

a) Hvor mange pladser var der til hver pris?

b) Hvor stor var indtægten ved en forestilling, da alt var udsolgt?

## 5. klasse.

### Genfortælling.

(2 timer)

(Læses to gange af dansklæreren. Overskriften skrives på vægtavlen.)

#### *Soen og gasen.*

En gårdmand havde en stor so og en gammel gase, der i lang tid levede som gode venner på den samme gårdsplads. Men en dag blev soen pludselig vred på gasen; den satte sine tænder om halsen på den og slæbte af sted med den hen mod dammen, hvor den ganske sikkert havde druknet den, hvis husmoderen ikke var kommet til og havde frelst den.

I de følgende dage fortsatte krigen; gasen passede godt på, at soen ikke fik fat i den; men hver gang soen stak sin tryne ud gennem et hul i svinestien, var gasen der med næbbet og huggede den af et godt hjerte. Til sidst blev soen klog af skade og holdt trynen inden for hullet; men så stak gasen hovedet ind for at se efter den. Det skulle den imidlertid ikke have gjort; thi i det samme nu var soen der og bed hovedet af den.

### Diktat.

*Foråret.*

(Læses først op i sammenhæng af dansklæreren. Derefter dikteres hver „mundfuld“ to gange. — Alle skilletegn dikteres.)

Når foråret nærmer sig, fyldes menneskenes sind med glæde. Ganske vist har vinteren sine glæder at byde på. Børnene glider på søen, som er frosset til is, eller de kører i slæde ned ad en høj bakke dækket af sne.

Men selv om børnene finder vinteren dejlig, forstår de voksne, at det er en hård og vanskelig tid for mange at komme igennem. De fattige har svært ved at skaffe brændsel til kakkellovnen.

Når foråret så kommer, finder børnene på nye lege, de spiller med kugler, og bolden findes frem. Vore træfugle, som har holdt til i landene mod syd, vender tilbage. Naturligvis er vejret ikke altid lige godt; ofte regner det, og mange dage er fugtige og kolde.

Men inden vi rigtig ved af det, har vi sommeren med det dejlige solskin, der gør os solbrændte og sunde.

**Regning.**

(2 timer)

1.  $36,234 + 9,6 + 13,02 + 27 + 0,009$
2.  $20,1 \text{ kg} \div 7,950 \text{ kg}$
3.  $48\frac{5}{12} \cdot 16$
4.  $2139\frac{2}{3} : 7$
5.  $8\frac{5}{12} + 9\frac{1}{6} + 18\frac{2}{3} + 4\frac{1}{2}$
6. 1 kg koster 60 øre. Hvor mange kg fås for 9 kr.?
7. En mand købte en vinter 25 hl koks à 6,50 kr., 20 hl cinders à 8,75 kr. og 4 hl optændingsbrænde à 3,65 kr.  
Hvor meget måtte han ialt betale?

**4. klasse.****Diktat.**

(Læses først i sammenhæng af dansklæreren. Derefter dikteres hver „mundfuld“ to gange. — Alle skilletegn dikteres.)

Det var efterår. Ude på marken og i skoven var der koldt. Næsten alle træerne havde mistet bladene, og bonden arbejdede på at blive færdig, førend frosten kom i jorden. Men inde i den varme stue var der lunt og hyggeligt.

Under sofaen boede to små mus, som havde det rart med hinanden. Om dagen sov de, men om natten gik de ud for at finde noget at spise. I køkkenet var der mad nok, så der ville de gerne være, men når katten kom, skyndte de sig ned i deres hul. En dag blev hullet opdaget, og så måtte de se at finde et andet sted at skjule sig.

**Regning.**

(2 timer)

1.  $3095 + 146 + 2467 + 18 + 509 + 8$
2.  $29 \text{ km } 75 \text{ m} \div 13 \text{ km } 750 \text{ m}$
3.  $45,83 \text{ kr.} \cdot 67$
4.  $1217,52 : 8$
5. Find  $\frac{1}{9}$  af 20 hl 88 l
6. Anna er 15 år, Else er 5 år 8 mdr. yngre. Hvor gammel er Else?
7. Ole køber 5 blyanter. Hvad skal han give for dem, når 1 dusin blyanter koster 3 kr. 60 øre.

### 3. klasse.

#### Diktat.

(Læses først op i sammenhæng af dansklæreren. Derefter dikteres hver „mundfuld“ to gange. — Alle skille tegn dikteres.)

En dag i juni henter farbror børnene inde i hovedstaden, og så kører de gennem skove og langs marker ud til den dejlige bondegård. Hans og Inger glæder sig til igen at se hunden, den lille grå kat og alle køerne og hestene i stalden.

En søndag skal de med onkel og tante ned til stranden. Så får de hver en madpakke med og leger hele dagen i det hvide sand.

#### Regning.

(2 timer)

1.  $52 + 1903 + 679 + 4 + 122$
2.  $908 \text{ m } 18 \text{ cm} \div 209 \text{ m } 39 \text{ cm}$
3.  $685 \cdot 79$
4.  $39264 : 8$
5. Hvor mange hl og l er 1602 l
6. Hvor mange stk. er:
  - a. 18 sn. 5 stk.?
  - b. 12 dus. 6 stk.?
7. For 9 cykler betales 2023 kr.  
Hvor meget kostede 1 cykel?

## Optagelsesprøve til mellemskolen 1951.

#### Genfortælling.

##### *Lægefruens hund.*

En lægefrue i London ejede en kostbar hund. Engang, da hunden havde fået lov at løbe ud på gaden, forsvandt den sporeløst; men en måned efter fandt doktoren den i en hundehandlers forretning.

Hundehandleren påstod imidlertid, at hunden var hans, og at han havde ejet den et helt år. Da han ikke ville udlevere hunden, meldte doktoren sagen til politiet.

Nu fik hundehandleren ordre til at møde med hunden for dommeren. Da manden kom ind i retssalen, førte han hunden med i en snor. Dommeren bad ham løse hunden, tage den op på armen og holde godt fast på den.



Hundehandleren gjorde, som dommeren forlangte, og hunden fandt sig roligt deri. Derpå åbnede dommeren en dør til et sideværelse, og derfra trådte doktoren og hans frue ind i salen.

I samme øjeblik blev hunden helt ustyrlig. Den rev sig løs fra hundehandleren og styrtede hen til fru, sprang op og ned ad hende, slikkede hende og hylede af glæde. Hundehandleren søgte at kalde hunden til sig; dyret adlød ham ikke, men blev ved at kærtegne fru.

Dommeren var nu klar over, at hunden tilhørte fru, og hun fik lov til at beholde den.

### Diktat.

Hans var god / til at bruge / sine øjne, / og han holdt / især meget af / at betragte dyrene. En dag, / da han var / på vej hjem / fra skole, / lagde han / først mærke til storkeparret, / hvis rede / var anbragt / på kirkens tag. / Da Hans var nået / gennem landsbyen / og kom / til de åbne marker, / hørte han / lærken synge / højt oppe i luften. / Køerne lå fredeligt / i solskinet ' og tyggede føden / omhyggeligt / endnu engang, / og pragtfulde sommerfugle / fløj legende / fra blomst til blomst. / I krattet / tæt ved landevejen / havde en mængde / forskellige småfugle / bygget rede; / her kunne æggene og ungerne / muligvis få lov / til at være i fred. / Henne på engen / i nærheden af skoven / gik en hjort / og græssede. / Da den hørte / drengens skridt, / løftede den hovedet / med de tunge, / spidse takker / og forsvandt pludselig / med et par hurtige spring / ind i skovens tykning.

### Regning.

1. a.  $33,068 \text{ kg} + 11 \text{ kg } 8 \text{ g} \div 798 \text{ g}$ .  
b.  $115,033 : 37$ .  
Facit ganges derefter med 69.  
c. Hvor meget er  $\frac{5}{7}$  af 53,41 kr. og  $\frac{7}{8}$  af 30,96 kr. tilsammen?
2. På en biltur, der varer 4 dage, køres den første dag 153 km; den anden dag kører man dobbelt så mange km som på den første dag; den tredje dag kører man 85 km mindre end på den anden dag, og på den fjerde dag kører man 280 km.  
Hvor mange km kører man ialt?  
Hvor mange l benzin bruger man til turen, når der køres 8 km på 1 l?  
Når udgiften til benzin og olie ialt udgør 98 kr., og 1 l benzin koster 76 øre, hvor stor har udgiften til olie så været?

3. En gartner køber 48 hl kartofler à 14 kr. og 52 kg løg à 0,70 kr.

Hvor meget gav han ialt?

Han solgte alle kartoflerne for 18 kr. pr. hl og halvdelen af løgene for 45 øre pr.  $\frac{1}{2}$  kg. Af de løg der var tilbage, måtte han kassere 10 kg. Resten af løgene sælges for 12,80 kr.

Hvad fik han for 1 kg af resten?

Hvor stor var hans samlede fortjeneste?

### III. Lærerpersonalet.

1. april 1951.

#### Skoledirektør.

B. Kristensen, f. <sup>30</sup>/<sub>6</sub>90, ansat <sup>1</sup>/<sub>11</sub>40, anc. <sup>1</sup>/<sub>4</sub>46.

#### Skoleinspektørembeder.

Navne	Født	Ansæt i Aalb.		Skole	Anc.	Anm.
		Lærer	S.insp.			
1. J. I. Christensen <sup>1)</sup> . . . . .	<sup>8</sup> / <sub>1</sub> 89	<sup>1</sup> / <sub>2</sub> 16	<sup>1</sup> / <sub>1</sub> 31	Hobr.	<sup>1</sup> / <sub>1</sub> 31	
2. H. H. Kristensen <sup>1)</sup> . . . . .	<sup>20</sup> / <sub>10</sub> 84	<sup>1</sup> / <sub>5</sub> 26	<sup>1</sup> / <sub>1</sub> 38	Kjell.	<sup>1</sup> / <sub>1</sub> 38	
3. K. C. Værnfelt <sup>1)</sup> . . . . .	<sup>25</sup> / <sub>7</sub> 86	<sup>1</sup> / <sub>2</sub> 25	<sup>1</sup> / <sub>5</sub> 40	Rantz.	<sup>1</sup> / <sub>5</sub> 40	
4. J. E. Jensen <sup>2)</sup> . . . . .	<sup>28</sup> / <sub>2</sub> 93	<sup>1</sup> / <sub>12</sub> 19	<sup>1</sup> / <sub>7</sub> 41	Vejg. v.	<sup>1</sup> / <sub>7</sub> 41	
5. M. A. P. Bie <sup>2)</sup> . . . . .	<sup>12</sup> / <sub>5</sub> 94	<sup>1</sup> / <sub>12</sub> 25	<sup>1</sup> / <sub>8</sub> 42	Danm.	<sup>1</sup> / <sub>8</sub> 42	
6. O. R. Nielsen <sup>1)</sup> . . . . .	<sup>27</sup> / <sub>2</sub> 91	<sup>1</sup> / <sub>5</sub> 21	<sup>1</sup> / <sub>3</sub> 46	Øst.	<sup>1</sup> / <sub>3</sub> 46	
7. H. S. Kreilgaard . . . . .	<sup>10</sup> / <sub>4</sub> 96	<sup>1</sup> / <sub>1</sub> 28	<sup>1</sup> / <sub>11</sub> 48	Sbro.	<sup>1</sup> / <sub>4</sub> 46	
8. Hans P. Hansen <sup>1)</sup> . . . . .	<sup>20</sup> / <sub>0</sub> 04	<sup>1</sup> / <sub>11</sub> 46	<sup>1</sup> / <sub>11</sub> 46	Vejg. ø.	<sup>1</sup> / <sub>11</sub> 46	
9. Einar Duus . . . . .	<sup>10</sup> / <sub>5</sub> 03	<sup>1</sup> / <sub>7</sub> 34	<sup>1</sup> / <sub>5</sub> 49	Ryesg.	<sup>1</sup> / <sub>5</sub> 49	
10. Kirsten Strunge <sup>3)</sup> . . . . .	<sup>23</sup> / <sub>10</sub> 15	<sup>1</sup> / <sub>12</sub> 49	<sup>1</sup> / <sub>12</sub> 49		<sup>1</sup> / <sub>12</sub> 49	
11. Johs. Sørensen . . . . .	<sup>14</sup> / <sub>7</sub> 98	<sup>1</sup> / <sub>2</sub> 25	<sup>1</sup> / <sub>11</sub> 50	P. P.	<sup>1</sup> / <sub>11</sub> 47	
12.						

<sup>1)</sup> Læser 12 timer ugentlig. <sup>2)</sup> Læser 15 timer ugentlig. <sup>3)</sup> Særundervisningen.

#### Viceinspektørembeder.

Navne	Født	Ansæt i Aalb.		Skole	Anc.	Anm.
		Lærer	Vicei.			
1. Agnes P. Færch <sup>1)</sup> . . . . .	<sup>24</sup> / <sub>7</sub> 84	<sup>1</sup> / <sub>1</sub> 11	<sup>1</sup> / <sub>1</sub> 34	P. P.	<sup>1</sup> / <sub>4</sub> 43	
2. K. G. Kaffka <sup>1)</sup> . . . . .	<sup>24</sup> / <sub>12</sub> 85	<sup>1</sup> / <sub>2</sub> 16	<sup>1</sup> / <sub>1</sub> 34	Rantz.	<sup>1</sup> / <sub>4</sub> 43	
3. L. N. Wrist <sup>1)</sup> . . . . .	<sup>28</sup> / <sub>4</sub> 88	<sup>1</sup> / <sub>12</sub> 14	<sup>1</sup> / <sub>1</sub> 37	Danm.	<sup>1</sup> / <sub>4</sub> 43	
4. J. P. Joensen . . . . .	<sup>20</sup> / <sub>1</sub> 06	<sup>1</sup> / <sub>7</sub> 32	<sup>1</sup> / <sub>4</sub> 42	Ryesg.	<sup>1</sup> / <sub>4</sub> 43	
5. Jens Chr. Thygesen <sup>2)</sup> . . . . .	<sup>17</sup> / <sub>11</sub> 93	<sup>1</sup> / <sub>8</sub> 21	<sup>1</sup> / <sub>0</sub> 42	Vejg. ø.	<sup>1</sup> / <sub>4</sub> 43	
6. H. O. Kjær . . . . .	<sup>22</sup> / <sub>7</sub> 97	<sup>1</sup> / <sub>4</sub> 23	<sup>1</sup> / <sub>0</sub> 43	P. P.	<sup>1</sup> / <sub>4</sub> 43	
7. H. Flyger . . . . .	<sup>11</sup> / <sub>6</sub> 95	<sup>1</sup> / <sub>10</sub> 24	<sup>1</sup> / <sub>12</sub> 44	Hobr.	<sup>1</sup> / <sub>4</sub> 43	
8. Anna Pedersen . . . . .	<sup>14</sup> / <sub>5</sub> 03	<sup>1</sup> / <sub>2</sub> 31	<sup>1</sup> / <sub>8</sub> 46	Øst.	<sup>1</sup> / <sub>8</sub> 43	
9. O. Fr. Tofthøj . . . . .	<sup>0</sup> / <sub>7</sub> 96	<sup>1</sup> / <sub>11</sub> 22	<sup>1</sup> / <sub>4</sub> 47	Vejg. v.	<sup>1</sup> / <sub>4</sub> 44	
10. H. G. Petersen . . . . .	<sup>20</sup> / <sub>6</sub> 99	<sup>1</sup> / <sub>8</sub> 30	<sup>1</sup> / <sub>4</sub> 49	Ryesg.	<sup>1</sup> / <sub>10</sub> 45	
11. Gerda E. Madsen . . . . .	<sup>3</sup> / <sub>11</sub> 11	<sup>1</sup> / <sub>0</sub> 37	<sup>1</sup> / <sub>7</sub> 50	Sbro.	<sup>1</sup> / <sub>7</sub> 47	
12. Knud Gellert <sup>3)</sup> . . . . .	<sup>12</sup> / <sub>8</sub> 14	<sup>1</sup> / <sub>10</sub> 45	<sup>1</sup> / <sub>7</sub> 50		<sup>1</sup> / <sub>8</sub> 48	
13. K. Stadvold . . . . .	<sup>25</sup> / <sub>8</sub> 05	<sup>1</sup> / <sub>7</sub> 34	<sup>1</sup> / <sub>5</sub> 51	Kjell.	<sup>1</sup> / <sub>4</sub> 48	
14. Nik. Nielsen . . . . .	<sup>25</sup> / <sub>5</sub> 08	<sup>1</sup> / <sub>7</sub> 34	<sup>1</sup> / <sub>5</sub> 51	Sbro.	<sup>1</sup> / <sub>4</sub> 48	

<sup>1)</sup> Læser 24 timer ugentlig. <sup>2)</sup> Læser 27 timer ugentlig. <sup>3)</sup> Særundervisningen.

## Overlærerembeder.

Navne	Født	Ansæt i Aalb.		Skole	Anc.	Anm.
		Lærer	O.lærer			
1. B. Hornemann <sup>3)</sup> . . . . .	15/883	1/409	1/446	Kjell.	1/443	
2. Dagmar Jensen <sup>3)</sup> . . . . .	1/1187	1/011	"	Vjg. v.	1/443	
3. C. C. M. Meilhede <sup>3)</sup> . . . . .	10/084	1/412	"	P. P.	1/443	
4. C. C. Krogsgaard <sup>3)</sup> . . . . .	10/088	1/512	"	Vjg. v.	1/443	
5. Elise K. Kortegaard <sup>3)</sup> . . . . .	16/1085	1/012	"	Vjg. v.	1/443	
6. S. Ejlersen <sup>3)</sup> . . . . .	28/285	1/1012	"	Danm.	1/443	
7. Kirstine D. Schultz <sup>3)</sup> . . . . .	31/386	1/713	"	Kjell.	1/443	
8. M. J. Birk, f. Jensen <sup>1)</sup> . . . . .	1/786	1/314	"	Ryessg.	1/443	
9. Anna Stæhr, f. Eigenbrod <sup>1)</sup> . . . . .	14/189	1/216	"	P. P.	1/443	
10. Karen A. Reimer <sup>3)</sup> . . . . .	11/488	1/217	"	Ryessg.	1/443	
11. Thora M. Sandvad <sup>3)</sup> . . . . .	10/787	1/118	"	Rantz.	1/443	
12. Hollen J. Jørgensen <sup>3)</sup> . . . . .	11/588	1/718	"	Danm.	1/443	
13. N. P. Rasmussen <sup>4)</sup> . . . . .	18/092	1/419	"	P. P.	1/443	
14. J. P. Sunesen <sup>3)</sup> . . . . .	12/088	1/420	"	Ryessg.	1/443	
15. R. Kofod <sup>3)</sup> . . . . .	20/789	1/420	"	P. P.	1/443	
16. R. A. N Visting <sup>3)</sup> . . . . .	14/289	1/420	"	Danm.	1/443	
17. Sanna K. Funch <sup>3)</sup> . . . . .	13/089	1/020	"	Ryessg.	1/443	
18. Sigurd Daugbjerg <sup>4)</sup> . . . . .	3/092	1/321	"	Ryessg.	1/443	
19. J. C. Pedersen <sup>3)</sup> . . . . .	1/590	1/423	"	Ryessg.	1/443	
20. Thora Jensen <sup>4)</sup> . . . . .	10/093	1/723	"	Rantz.	1/443	
21. Lars K. L. Damborg <sup>4)</sup> . . . . .	6/1195	1/424	"	P. P.	1/443	
22. J. C. Lynning-Hansen <sup>4)</sup> . . . . .	20/195	1/1024	"	Danm.	1/443	
23. Kristine Pedersen <sup>4)</sup> . . . . .	1/1192	1/1024	"	Ryessg.	1/443	
24. Karen Jenny Jepsen <sup>3)</sup> . . . . .	14/390	1/1024	"	P. P.	1/443	
25. G. Nielsen, f. Lebrecht-Nielsen <sup>4)</sup> . . . . .	16/093	1/1024	"	Ryessg.	1/443	
26. K. Jørgensen, f. Nielsen . . . . .	14/496	1/225	"	P. P.	1/443	
27. Holger Christensen . . . . .	10/1096	1/025	"	Rantz.	1/443	
28. Ludv. M. Nielsen <sup>4)</sup> . . . . .	28/794	1/526	"	P. P.	1/443	
29. Emilie M. Brandt <sup>4)</sup> . . . . .	16/492	1/526	"	Kjell.	1/443	
30. Martin Hansen <sup>3)</sup> . . . . .	27/790	1/227	"	Danm.	1/443	
31. Dagny Bjerre <sup>4)</sup> . . . . .	5/094	1/028	"	Vjg. ø.	1/443	
32. Jens Chr. Jensen <sup>3)</sup> . . . . .	24/389	1/029	"	Vjg. ø	1/443	
33. Rs. Bornæs <sup>4)</sup> . . . . .	6/492	1/1131	"	Danm.	1/443	
34. Karen M. Karlsbjerg <sup>4)</sup> . . . . .	1/091	1/1021	1/447	Vjg. v.	1/444	
35. A. Søndergaard-Hansen, f. Johansen <sup>2)</sup> . . . . .	11/093	1/728	1/447	P. P.	1/444	
36. P. M. Jensen . . . . .	3/197	1/429	1/447	Danm.	1/444	
37. S. Jensen . . . . .	3/099	1/728	1/047	Rantz.	1/044	
38. M. E. Lynning-Hansen <sup>2)</sup> . . . . .	12/1295	1/1229	1/047	Ryessg.	1/044	
39. S. A. Kjeldsen . . . . .	13/298	1/129	1/448	Danm.	1/445	
40. S. Aa. Johansen . . . . .	20/1199	1/137	1/448	Sbro.	1/445	



Navne	Født	Ansæt i Aalb.		Skole	Anc.	Anm.
		Lærer	O.lærer			
41. E. H. H. Thon	25/1003	1/729	1/1048	Øst.	1/1045	
42. M. Kristensen, f. Juul	12/299	1/630	1/1048	Ryesg.	1/1045	
43. J. Bækgaard Andersen	1/896	1/528	1/149	Vjg. ø.	1/146	
44. Th. L. Lyngby	22/800	1/434	1/149	Vjg. ø.	1/146	
45. O. M. Jørgensen, f. Petersen <sup>4)</sup>	11/395	1/429	1/449	Hobr.	1/446	
46. B. D. Rasmussen, f. Christensen	80/798	1/1129	1/449	Ryesg.	1/446	
47. Kamma A. N. Boel	29/197	1/630	1/449	Kjell.	1/746	
48. K. A. B. Nielsen	20/304	1/231	1/849	Øst.	1/846	
49. N. Nørg. Kristensen	3/597	1/131	1/849	Sbro.	1/846	
50. Th. Johansen <sup>1)</sup>	11/1005	1/1033	1/849	Danm.	1/846	
51. A. C. Houman <sup>4)</sup>	26/595	1/1234	1/849	P. P.	1/846	
52. K. K. Larsen	6/701	1/636	1/849	Ryesg.	1/846	
53. Knud Hansen	18/1000	1/725	1/1249	Vjg. ø.	1/1246	
54. O. Hanghøj	10/1298	1/635	1/250	Danm.	1/247	
55. Aa. Knudsen	10/403	1/732	1/450	Sbro.	1/447	
56. Ingrid Ulnits	8/705	1/1237	1/450	Sbro.	1/447	
57. Mathilde Madsen	31/1299	1/1229	1/650	Vjg. v.	1/647	
58. Niels P. Engelbrechtsen	0/204	1/829	1/750	Vjg. v.	1/747	
59. Sv. Juul Jensen	17/702	1/732	1/750	Vjg. ø.	1/747	
60. Gerda Jacobsen <sup>4)</sup>	12/792	1/832	1/750	Vjg. ø.	1/747	
61. Sv. E. Jensen	28/503	1/734	1/750	Hobr.	1/747	
62. Mette Marie Jepsen, f. Grauengaard	18/1099	1/434	1/750	Vjg. ø.	1/747	
63. Chr. A. Stavad	17/399	1/1026	1/451	Central.	1/448	
64. Jens Peter Ovesen	0/510	1/836	1/451	Central.	1/448	
65.						

<sup>1)</sup> Læser 18 timer ugentlig. <sup>2)</sup> Læser 21 timer ugentlig.

<sup>3)</sup> Læser 30 timer ugentlig. <sup>4)</sup> Læser 33 timer ugentlig.

### Faste lærerembeder.

Navne	Født	Fast ansat i Aalb.	Skole	Anc.	Anm.
1. L. J. Nielsen	0/1003	1/732	Sbro.	1/131	
2. Johs A. Christiansen	12/304	1/732	Vjg. v.	1/431	
3. C. P. Nørg. Bech	27/096	1/732	Øst.	1/1131	
4. S. Rasmussen	0/1105	1/1032	Ryesg.	1/1031	
5. H. Johs. Christiansen	20/807	1/433	Central.	1/833	
6. H. Skovg. Christensen	10/809	1/1133	Hobr.	1/1133	
7. Niels Gade	10/308	1/434	Vjg. ø.	1/432	
8. Emil Petersen	2/807	1/635	Vjg. ø.	1/832	

Navne	Født	Fast ansat i Aalb.	Skole	Anc.	Anm.
9. Jens Vestesen Møller	17/1204	1/035	Vjg. ø.	1/533	
10. J. P. Thomsen	4/105	1/035	Rantz.	1/134	
11. W. B. Kirkholm	20/710	1/1036	Ryesg.	1/1134	
12. C. P. C. Kiel	7/004	1/1036	P. P.	1/1234	
13. Henry Georg Jensen	21/808	1/1236	Vjg. v.	1/438	
14. S. Aa. Ingversen	13/1206	1/137	P. P.	1/033	
15. A. Andersen	23/106	1/137	Ryesg.	1/033	
16. J. V. Yde	18/103	1/237	Kjell.	1/235	
17. Chr. Malmkjær Skovgaard	7/812	1/537	Vjg. ø.	1/1236	
18. Chr. Bak Sørensen	25/1008	1/737	Vjg. ø.	1/1134	
19. E. Hald	11/310	1/1237	Ryesg.	1/635	
20. H. Tamborg	7/005	1/438	Ryesg.	1/931	
21. Villy Jørgensen	24/208	1/538	Vjg. ø.	1/832	
22. N. K. A. Nielsen	22/199	1/1238	Kjell.	1/1236	
23. K. Thomsen	1/106	1/1238	Danm.	1/1035	
24. A. Rosager-Hansen	7/804	1/1238	Rantz.	1/1031	
25. C. B. Mathiassen	7/406	1/739	Ryesg.	1/035	
26. I. Rønn	2/009	1/240	Hobr.	1/1036	
27. K. G. Mark Andersen	18/809	1/240	Rantz.	1/237	
28. E. N. Clausen	10/1009	1/240	Sbro.	1/737	
29. Sv. Aage Sørensen	10/505	1/240	Danm.	1/832	
30. W. Rasmussen	27/405	1/1140	Kjell.	1/137	
31. H. Toft	4/507	1/441	Øst.	1/739	
32. Thor Petersen	6/213	1/441	Kjell.	1/340	
33. W. Sinkbæk	22/310	1/1141	P. P.	1/439	
34. Ib Ibsen	18/213	1/142	Kjell.	1/040	
35. P. Melbye Nielsen	20/1011	1/442	Øst.	1/737	
36. Johs. Pedersen	15/514	1/1042	Ryesg.	1/1140	
37. Jens H. Dalsgaard	0/1015	1/1042	Ryesg.	1/1140	
38. E. N. J. Køllgaard	27/013	1/1042	Hobr.	1/241	
39. E. H. Christensen	18/012	1/843	Øst.	1/1141	
40. H. Birch Jørgensen	1/317	1/843	Hobr.	1/1042	
41. Erik Kristensen	22/1217	1/843	Danm.	1/642	
42. H. P. Østerris	4/003	1/444	P. P.	1/842	
43. E. Nielsen	80/112	1/1244	Sbro.	1/542	
44. F. Busch Knudsen	10/013	1/1244	Hobr.	1/244	
45. Niels Aksel Conradsen	8/405	1/445	Vjg. v.	1/1240	
46. Verner M. Jensen	10/717	1/1045	Sbro.	1/1243	
47. G. Odgaard Christensen	15/1013	1/1045	Ryesg.	1/244	
48. N. Pilgaard	4/717	1/1045	Sbro.	1/444	
49. S. Pedersen	11/1017	1/1045	Sbro.	1/244	
50. K. Nørgaard	13/019	1/346	Kjell.	1/644	
51. Svend B. Olesen	23/1008	1/646	Kjell.	1/542	

Navne	Født	Fast ansat i Aalb.	Skole	Anc.	Anm.
52. Søren Andersen	1 <sup>9</sup> / <sub>8</sub> 19	1/1046	Rantz.	1/245	
53. H. Sundgaard Jensen	2/1120	1/1046	Sbro.	1/145	
54. Frank E. Jensen	7/1020	1/1046	Kjell.	1/146	
55. Søren Madsen	10/815	1/447	Danm.	1/046	
56. Peder Chr. Pedersen	10/420	1/547	Vjg. v.	1/547	
57. Kristian Jensen	4/720	1/047	Ryessg.	1/046	
58. Gunnar Andersen	20/820	1/047	P. P.	1/346	
59. A. Krogh Jensen	11/217	1/047	Sbro.	1/844	
60. Paul Bjørslev	17/121	1/047	Øst.	1/1046	
61. Niels Kjær	10/1220	1/047	Rantz.	1/1145	
62. Jens E. Knudsen	28/812	1/047	Øst.	1/1240	
63. Johs. Klemmensen	11/512	1/047	Rantz.	1/1136	
64. Oskar S. Schrøder	20/1020	1/348	Hobr.	1/1146	
65. Folmer F. Bisgaard	9/818	1/448	Rantz.	1/047	
66. Aksel Andersen	15/1212	1/448	Øst.	1/745	
67. Hans M. Brusgaard Hansen	17/521	1/748	Danm.	1/846	
68. Knud Larsen	20/122	1/1048	P. P.	1/148	
69. Aage Kjærulff Bisgaard Christensen	17/623	1/1048	Vjg. v.	1/1048	
70. Poul Storgaard	10/023	1/1048	Ryessg.	1/1247	
71. Jens Jørn Kortegaard	24/722	1/1148	Vjg. ø.	1/1148	
72. Aksel Peter Jensen	28/819	1/1248	Vjg. v.	1/1247	
73. Kaj Ludv. L. Sørensen	10/822	1/149	Vjg. ø.	1/1147	
74. Will. J. Tougaard	30/1122	1/449	P. P.	1/1245	
75. Poul Møllg. Christensen	18/513	1/749	Vjg. v.	1/839	
76. J. K. Østergaard	17/822	1/749	P. P.	1/248	
77. K. Guldsø Nielsen	27/323	1/749	Ryessg.	1/048	
78. Børge Jensen	13/122	1/849	Sbro.	1/047	
79. Albert Laage-Petersen	17/316	1/849	Kjell.	1/1248	
80. Kaj Jørgensen	10/020	1/849	Rantz.	1/1247	
81. Ole Riis Christensen	20/621	1/849	Sbro.	1/248	
82. Ole Hecquet	11/018	1/849	Rantz.	1/1144	
83. Gunnar Bech	13/709	1/849	Sbro.	1/835	
84. E. S. Schrøder	24/317	1/849	Kjell.	1/445	
85. Jens S. Dinesen	12/1219	1/049	P. P.	1/1146	
86. Johann Jørgensen	13/1205	1/350	Sbro.	1/831	
87. Svend Geert Jensen	3/022	1/250	Ryessg.	1/1049	
88. H. Højholt Nielsen	19/320	1/450	Øst.	1/1049	
89. Knud Drast	6/019	1/050	Danm.	1/450	
90. M. Hovgaard Rasmussen	24/822	1/750	Hobr.	1/1049	
91. Aage Lindholm Jensen	8/025	1/750	Vjg. v.	1/049	
92. H. Liendgård-Henriksen	5/220	1/750	Sbro.	1/347	
93. Knud Hansen	0/224	1/750	Sbro.	1/848	



Navne	Født	Fast ansat i Aalb.	Skole	Anc.	Anm.
94. Sv. Aage Christensen	<sup>7</sup> / <sub>4</sub> 23	<sup>1</sup> / <sub>7</sub> 50	P. P.	<sup>1</sup> / <sub>8</sub> 48	
95. Knud Stamhus	<sup>7</sup> / <sub>4</sub> 25	<sup>1</sup> / <sub>6</sub> 50	Vjg. ø.	<sup>1</sup> / <sub>6</sub> 50	
96. K. Grønvald Nielsen	<sup>16</sup> / <sub>2</sub> 22	<sup>1</sup> / <sub>6</sub> 50	P. P.	<sup>1</sup> / <sub>8</sub> 50	
97. Carl J. H. Borre Larsen	<sup>22</sup> / <sub>12</sub> 23	<sup>1</sup> / <sub>6</sub> 50	Rantz.	<sup>1</sup> / <sub>6</sub> 50	
98. Helge Fr. Jørgensen	<sup>26</sup> / <sub>12</sub> 23	<sup>1</sup> / <sub>6</sub> 50	Ryesg.	<sup>1</sup> / <sub>8</sub> 50	
99. Harald Petersen	<sup>5</sup> / <sub>1</sub> 20	<sup>1</sup> / <sub>6</sub> 50	P. P.	<sup>1</sup> / <sub>6</sub> 50	
100. Jens Chr. Pilgaard	<sup>25</sup> / <sub>8</sub> 05	<sup>1</sup> / <sub>6</sub> 50	Kjell.	<sup>1</sup> / <sub>6</sub> 50	
101. Peder Kristian Nielsen	<sup>2</sup> / <sub>12</sub> 12	<sup>1</sup> / <sub>10</sub> 50	P. P.	<sup>1</sup> / <sub>3</sub> 40	
102. Jens Peter Emil Damborg	<sup>26</sup> / <sub>8</sub> 19	<sup>1</sup> / <sub>10</sub> 50	Øst.	<sup>1</sup> / <sub>6</sub> 49	
103. H. Holmgaard Jørgensen	<sup>11</sup> / <sub>3</sub> 22	<sup>1</sup> / <sub>12</sub> 50	Vjg. ø.	<sup>1</sup> / <sub>10</sub> 46	
104. Bjarne Lyngsholm	<sup>30</sup> / <sub>3</sub> 20	<sup>1</sup> / <sub>2</sub> 51	Hobr.	<sup>1</sup> / <sub>1</sub> 51	
105. Andr. Mejlhede Sørensen	<sup>31</sup> / <sub>12</sub> 21		P. P.		<sup>1</sup> / <sub>1</sub> 51 aspir.
106.					
107.					
108.					

#### Faste Lærerindeembeder.

Navne	Født	Fast ansat i Aalb.	Skole	Anc.	Anm.
1. Eva Westergaard	<sup>7</sup> / <sub>6</sub> 05	<sup>1</sup> / <sub>6</sub> 28	Central.	<sup>1</sup> / <sub>6</sub> 29	
2. Marie Hundahl Hansen	<sup>27</sup> / <sub>6</sub> 98	<sup>1</sup> / <sub>4</sub> 30	Vjg. ø.	<sup>1</sup> / <sub>4</sub> 30	
3. E. Stelzner	<sup>22</sup> / <sub>4</sub> 03	<sup>1</sup> / <sub>7</sub> 32	Sbro.	<sup>1</sup> / <sub>10</sub> 30	
4. B. J. Winther	<sup>24</sup> / <sub>6</sub> 03	<sup>1</sup> / <sub>11</sub> 32	Ryesg.	<sup>1</sup> / <sub>11</sub> 30	
5. L. J. A. Pedersen	<sup>20</sup> / <sub>2</sub> 99	<sup>1</sup> / <sub>6</sub> 33	Ryesg.	<sup>1</sup> / <sub>11</sub> 30	
6. Anna Marie Poulsen	<sup>24</sup> / <sub>6</sub> 05	<sup>1</sup> / <sub>10</sub> 33	Vjg. v.	<sup>1</sup> / <sub>6</sub> 31	
7. E. M. Tamborg, f. Møller	<sup>28</sup> / <sub>6</sub> 06	<sup>1</sup> / <sub>11</sub> 33	Danm.	<sup>1</sup> / <sub>6</sub> 32	
8. K. V. Ludwigs	<sup>30</sup> / <sub>3</sub> 08	<sup>1</sup> / <sub>2</sub> 34	Sbro.	<sup>1</sup> / <sub>10</sub> 32	
9. I. Jensen	<sup>22</sup> / <sub>6</sub> 07	<sup>1</sup> / <sub>4</sub> 34	Hobr.	<sup>1</sup> / <sub>1</sub> 33	
10. G. Jensen, f. Nielsen	<sup>11</sup> / <sub>6</sub> 09	<sup>1</sup> / <sub>7</sub> 34	Hobr.	<sup>1</sup> / <sub>7</sub> 33	
11. A. Christensen	<sup>9</sup> / <sub>11</sub> 09	<sup>1</sup> / <sub>7</sub> 34	Øst.	<sup>1</sup> / <sub>2</sub> 34	
12. I. Jensen, f. Martens	<sup>1</sup> / <sub>2</sub> 08	<sup>1</sup> / <sub>7</sub> 34	Danm.	<sup>1</sup> / <sub>6</sub> 33	
13. Margr. K. Bjørndahl Andersen	<sup>24</sup> / <sub>6</sub> 02	<sup>1</sup> / <sub>4</sub> 36	Vjg. ø.	<sup>1</sup> / <sub>4</sub> 36	
14. A. M. Ørum Nielsen, f. Nielsen	<sup>31</sup> / <sub>10</sub> 07	<sup>1</sup> / <sub>1</sub> 37	Øst.	<sup>1</sup> / <sub>12</sub> 32	
15. Anna Margr. Jensen	<sup>28</sup> / <sub>6</sub> 02	<sup>1</sup> / <sub>4</sub> 37	Vjg. ø.	<sup>1</sup> / <sub>6</sub> 31	
16. E. M. Christoffersen	<sup>4</sup> / <sub>7</sub> 11	<sup>1</sup> / <sub>12</sub> 37	Ryesg.	<sup>1</sup> / <sub>2</sub> 37	
17. V. Thomsen, f. Olesen <sup>8)</sup>	<sup>12</sup> / <sub>12</sub> 07	<sup>1</sup> / <sub>12</sub> 37	Rantz.	<sup>1</sup> / <sub>6</sub> 32	
18. J. Olesen	<sup>26</sup> / <sub>2</sub> 02	<sup>1</sup> / <sub>4</sub> 38	Ryesg.	<sup>1</sup> / <sub>1</sub> 36	
19. I. Johnsen	<sup>11</sup> / <sub>6</sub> 06	<sup>1</sup> / <sub>4</sub> 38	Danm.	<sup>1</sup> / <sub>11</sub> 37	
20. R. Kiel, f. Bay <sup>1)</sup>	<sup>4</sup> / <sub>3</sub> 09	<sup>1</sup> / <sub>12</sub> 38	Øst.	<sup>1</sup> / <sub>7</sub> 35	
21. A. Thomsen	<sup>17</sup> / <sub>6</sub> 97	<sup>1</sup> / <sub>12</sub> 38	P. P.	<sup>1</sup> / <sub>4</sub> 33	
22. M. Østerris, f. Ulsø	<sup>8</sup> / <sub>11</sub> 04	<sup>1</sup> / <sub>12</sub> 38	Ryesg.	<sup>1</sup> / <sub>6</sub> 33	
23. L. Larsen	<sup>6</sup> / <sub>8</sub> 10	<sup>1</sup> / <sub>7</sub> 39	Rantz.	<sup>1</sup> / <sub>7</sub> 37	



Navne	Født	Fast ansat i Aalb.	Skole	Anc.	Anm.
24. J. M. Jensen	<sup>80</sup> / <sub>10</sub> 04	<sup>1</sup> / <sub>2</sub> 40	P. P.	<sup>1</sup> / <sub>8</sub> 38	
25. E. Pedersen, f. Døhr <sup>1)</sup>	<sup>1</sup> / <sub>0</sub> 11	<sup>1</sup> / <sub>2</sub> 40	P. P.	<sup>1</sup> / <sub>8</sub> 38	
26. P. B. Stegenborg	<sup>22</sup> / <sub>2</sub> 05	<sup>1</sup> / <sub>2</sub> 40	Rantz.	<sup>1</sup> / <sub>8</sub> 36	
27. A. Martinussen	<sup>24</sup> / <sub>0</sub> 05	<sup>1</sup> / <sub>11</sub> 40	Ryesg.	<sup>1</sup> / <sub>1</sub> 36	
28. Esther Hansen	<sup>9</sup> / <sub>11</sub> 07	<sup>1</sup> / <sub>10</sub> 41	Øst.	<sup>1</sup> / <sub>12</sub> 31	
29. M. J. Stærmosé	<sup>10</sup> / <sub>2</sub> 14	<sup>1</sup> / <sub>10</sub> 41	Ryesg.	<sup>1</sup> / <sub>8</sub> 39	
30. E. B. Yde, f. Kristensen	<sup>12</sup> / <sub>11</sub> 13	<sup>1</sup> / <sub>11</sub> 41	P. P.	<sup>1</sup> / <sub>1</sub> 40	
31. E. Mathiasen	<sup>10</sup> / <sub>1</sub> 14	<sup>1</sup> / <sub>11</sub> 42	Rantz.	<sup>1</sup> / <sub>2</sub> 41	
32. K. E. Olsen	<sup>19</sup> / <sub>0</sub> 07	<sup>1</sup> / <sub>0</sub> 43	P. P.	<sup>1</sup> / <sub>10</sub> 41	
33. H. Mark Andersen, f. Justesen	<sup>15</sup> / <sub>0</sub> 14	<sup>1</sup> / <sub>0</sub> 43	Kjell.	<sup>1</sup> / <sub>10</sub> 39	
34. Ursula Michelsen	<sup>11</sup> / <sub>0</sub> 05	<sup>1</sup> / <sub>8</sub> 43	Hobr.	<sup>1</sup> / <sub>4</sub> 32	
35. E. Birch Jørgensen, f. Pedersen	<sup>20</sup> / <sub>8</sub> 16	<sup>1</sup> / <sub>2</sub> 44	Hobr.	<sup>1</sup> / <sub>3</sub> 42	
36. A. Vandborg	<sup>18</sup> / <sub>5</sub> 17	<sup>1</sup> / <sub>12</sub> 44	P. P.	<sup>1</sup> / <sub>11</sub> 43	
37. Marie Vester	<sup>0</sup> / <sub>12</sub> 10	<sup>1</sup> / <sub>10</sub> 45	P. P.	<sup>1</sup> / <sub>1</sub> 39	
38. Dorthea Dam, f. Poulsen	<sup>24</sup> / <sub>12</sub> 16	<sup>1</sup> / <sub>10</sub> 45	Kjell.	<sup>1</sup> / <sub>0</sub> 41	
39. Edith Krogsgaard	<sup>21</sup> / <sub>8</sub> 15	<sup>1</sup> / <sub>10</sub> 45	Øst.	<sup>1</sup> / <sub>5</sub> 45	
40. Birthe Westergaard	<sup>21</sup> / <sub>11</sub> 18	<sup>1</sup> / <sub>7</sub> 46	Central.	<sup>1</sup> / <sub>12</sub> 42	
41. Birthe Dalsgaard, f. Sørensen <sup>1)</sup>	<sup>18</sup> / <sub>5</sub> 18	<sup>1</sup> / <sub>8</sub> 46	Ryesg.	<sup>1</sup> / <sub>1</sub> 45	
42. Vibeke Mortensen, f. Larsen	<sup>15</sup> / <sub>12</sub> 17	<sup>1</sup> / <sub>8</sub> 46	Sbro.	<sup>1</sup> / <sub>2</sub> 45	
43. Eva S. Pedersen	<sup>14</sup> / <sub>8</sub> 13	<sup>1</sup> / <sub>10</sub> 46	P. P.	<sup>1</sup> / <sub>8</sub> 43	
44. Magda Klemensen	<sup>15</sup> / <sub>12</sub> 12	<sup>1</sup> / <sub>10</sub> 46	Sbro.	<sup>1</sup> / <sub>7</sub> 44	
45. Elise Jensen	<sup>2</sup> / <sub>10</sub> 19	<sup>1</sup> / <sub>10</sub> 46	Rantz.	<sup>1</sup> / <sub>4</sub> 46	
46. Astrid E. Veggerby Laustsen	<sup>21</sup> / <sub>5</sub> 21	<sup>1</sup> / <sub>2</sub> 47	Vjg. v.	<sup>1</sup> / <sub>2</sub> 47	
47. Eva E. Nielsen	<sup>7</sup> / <sub>6</sub> 20	<sup>1</sup> / <sub>4</sub> 47	Øst.	<sup>1</sup> / <sub>4</sub> 47	
48. Else B. Hecquet, f. Christensen <sup>0)</sup>	<sup>18</sup> / <sub>2</sub> 20	<sup>1</sup> / <sub>0</sub> 47	Sbro.	<sup>1</sup> / <sub>11</sub> 45	
49. Estrid Christensen, f. Larsen <sup>3)</sup>	<sup>24</sup> / <sub>4</sub> 22	<sup>1</sup> / <sub>0</sub> 47	Sbro.	<sup>1</sup> / <sub>11</sub> 46	
50. Grethe Højholt Nielsen, f. Hilmer	<sup>4</sup> / <sub>10</sub> 22	<sup>1</sup> / <sub>0</sub> 47	Kjell.	<sup>1</sup> / <sub>0</sub> 47	
51. Marie M. Johansen, f. Jeppesen	<sup>8</sup> / <sub>12</sub> 09	<sup>1</sup> / <sub>0</sub> 47	Hobr.	<sup>1</sup> / <sub>8</sub> 40	
52. Anna Margrethe Petersen	<sup>18</sup> / <sub>5</sub> 05	<sup>1</sup> / <sub>1</sub> 48	Vjg. ø.	<sup>1</sup> / <sub>1</sub> 39	
53. Herdis Elisabeth Borre Larsen	<sup>3</sup> / <sub>7</sub> 23	<sup>1</sup> / <sub>0</sub> 48	Vjg. v.	<sup>1</sup> / <sub>8</sub> 48	
54. S. Djernis Schultz, f. Nielsen <sup>1)</sup>	<sup>6</sup> / <sub>11</sub> 18	<sup>1</sup> / <sub>10</sub> 48	Ryesg.	<sup>1</sup> / <sub>12</sub> 47	
55. Grethe Jensen, f. Christensen <sup>1)</sup>	<sup>15</sup> / <sub>11</sub> 21	<sup>1</sup> / <sub>10</sub> 48	Kjell.	<sup>1</sup> / <sub>12</sub> 47	
56. Kirsten Bondebjerg Sørensen, f. Hansen	<sup>5</sup> / <sub>5</sub> 23	<sup>1</sup> / <sub>1</sub> 49	Vjg. ø.	<sup>1</sup> / <sub>11</sub> 47	
57. Karen Johanne Nørgaard f. Jakobsen	<sup>10</sup> / <sub>0</sub> 19	<sup>1</sup> / <sub>7</sub> 49	Vjg. ø.	<sup>1</sup> / <sub>5</sub> 48	
58. Edel Ibsen	<sup>0</sup> / <sub>12</sub> 17	<sup>1</sup> / <sub>8</sub> 49	P. P.	<sup>1</sup> / <sub>3</sub> 45	
59. Helene Als	<sup>1</sup> / <sub>0</sub> 14	<sup>1</sup> / <sub>8</sub> 49	Hobr.	<sup>1</sup> / <sub>11</sub> 46	
60. Ellen Bisgaard Christensen f. Madsen	<sup>30</sup> / <sub>8</sub> 19	<sup>1</sup> / <sub>8</sub> 49	Danm.	<sup>1</sup> / <sub>10</sub> 48	
61. Else Forman, f. Kronborg Nørgaard	<sup>10</sup> / <sub>8</sub> 14	<sup>1</sup> / <sub>8</sub> 49	Sbro.	<sup>1</sup> / <sub>7</sub> 39	
62. Tove Nygaard Pedersen	<sup>14</sup> / <sub>12</sub> 23	<sup>1</sup> / <sub>8</sub> 49	P. P.	<sup>1</sup> / <sub>11</sub> 48	

Navne	Født	Fast ansat i Aalb.	Skole	Anc.	Anm.
63. Marie Koefoed, f. Hansen <sup>1)</sup> . . .	<sup>1</sup> / <sub>2</sub> 21	<sup>1</sup> / <sub>8</sub> 49	Øst.	<sup>1</sup> / <sub>6</sub> 47	
64. Elna Stokholm . . . . .	<sup>0</sup> / <sub>10</sub> 22	<sup>1</sup> / <sub>8</sub> 49	Sbro.	<sup>1</sup> / <sub>8</sub> 48	
65. Karen M. Christensen, f. Riishøj <sup>1)</sup>	<sup>29</sup> / <sub>6</sub> 01	<sup>1</sup> / <sub>8</sub> 49	Sbro.	<sup>1</sup> / <sub>11</sub> 34	
66. Karen Rosager Hansen f. Gundersen . . . . .	<sup>22</sup> / <sub>10</sub> 04	<sup>1</sup> / <sub>8</sub> 49	Ryesg.	<sup>1</sup> / <sub>8</sub> 30	
67. Ruth Jørgensen, f. Andersen <sup>2)</sup>	<sup>5</sup> / <sub>5</sub> 23	<sup>1</sup> / <sub>0</sub> 49	P. P.	<sup>1</sup> / <sub>12</sub> 47	
68. Elna Marie Buch . . . . .	<sup>9</sup> / <sub>8</sub> 10	<sup>1</sup> / <sub>2</sub> 50	Vjg. ø.	<sup>1</sup> / <sub>2</sub> 39	
69. Edel Hyldig . . . . .	<sup>1</sup> / <sub>12</sub> 22	<sup>1</sup> / <sub>4</sub> 50	Øst.		
70. Gudr. Schrøder, f. Jacobsen . . . .	<sup>22</sup> / <sub>4</sub> 25	<sup>1</sup> / <sub>4</sub> 50	Danm.	<sup>1</sup> / <sub>11</sub> 49	
71. Ella Hansen, f. Skov . . . . .	<sup>10</sup> / <sub>8</sub> 01	<sup>1</sup> / <sub>4</sub> 50	Sbro.	<sup>1</sup> / <sub>10</sub> 37	
72. Esther Fredskild Christiansen . . .	<sup>8</sup> / <sub>3</sub> 23	<sup>1</sup> / <sub>4</sub> 50	Øst.	<sup>1</sup> / <sub>8</sub> 47	
73. Helga Østergaard Sørensen . . . .	<sup>22</sup> / <sub>4</sub> 08	<sup>1</sup> / <sub>4</sub> 50	Sbro.	<sup>1</sup> / <sub>5</sub> 35	
74. Helga Hansen . . . . .	<sup>24</sup> / <sub>2</sub> 05	<sup>1</sup> / <sub>0</sub> 50	Øst.	<sup>1</sup> / <sub>10</sub> 34	
75. Ester Aastrup . . . . .	<sup>10</sup> / <sub>8</sub> 23	<sup>1</sup> / <sub>7</sub> 50	Sbro.	<sup>1</sup> / <sub>8</sub> 49	
76. Sara Madsen . . . . .	<sup>13</sup> / <sub>12</sub> 11	<sup>1</sup> / <sub>7</sub> 50	Ryesg.	<sup>1</sup> / <sub>6</sub> 42	
77. Karen Julie Lyngby, f. Rafn . . . .	<sup>20</sup> / <sub>6</sub> 98	<sup>1</sup> / <sub>0</sub> 50	Vjg. ø.	<sup>1</sup> / <sub>4</sub> 44	
78. Gerda Just Nielsen . . . . .	<sup>23</sup> / <sub>4</sub> 26	<sup>1</sup> / <sub>9</sub> 50	Rantz.	<sup>1</sup> / <sub>0</sub> 50	
79. Anna Skårup Larsen, f. Bjørn Hansen <sup>2)</sup> . . . . .	<sup>13</sup> / <sub>4</sub> 24	<sup>1</sup> / <sub>0</sub> 50	Vjg. ø.	<sup>1</sup> / <sub>0</sub> 50	
80. Tove Bjerre Kristensen f. Nielsen . . . . .	<sup>17</sup> / <sub>7</sub> 24	<sup>1</sup> / <sub>10</sub> 50	Vjg. v.	<sup>1</sup> / <sub>10</sub> 50	
81. Else Lyngsholm, f. Henriksen <sup>2)</sup>	<sup>26</sup> / <sub>2</sub> 25	<sup>1</sup> / <sub>12</sub> 50	Kjell.	<sup>1</sup> / <sub>11</sub> 50	
82. Karla Hammer . . . . .	<sup>8</sup> / <sub>3</sub> 23		P. P.		<sup>1</sup> / <sub>0</sub> 50 aspir.
83. Gudrun Gunge, f. Rasmussen . . .	<sup>8</sup> / <sub>8</sub> 14		Kjell.		<sup>1</sup> / <sub>0</sub> 50 aspir.
84. Gudrun Petersen . . . . .	<sup>29</sup> / <sub>5</sub> 23		Sbro.		<sup>1</sup> / <sub>0</sub> 50 aspir.
85.					
86.					
87.					

<sup>1)</sup> Læser 24 timer ugentlig. <sup>2)</sup> Læser 27 timer ugentlig. <sup>3)</sup> Læser 30 timer ugentlig.

### Timelærereembeder.

Navne	Født	Dim. år	Ansæt	Skole	Anm.
1. Peter Ussing Olsen . . . . .	<sup>13</sup> / <sub>3</sub> 28	1949	<sup>1</sup> / <sub>5</sub> 50	Vjg. ø.	
2. Einar M. Nielsen . . . . .	<sup>22</sup> / <sub>12</sub> 25	1949	<sup>1</sup> / <sub>0</sub> 50	Sbro.	
3. Thorkild Kj. Jacobsen . . . . .	<sup>80</sup> / <sub>6</sub> 25	1948	<sup>1</sup> / <sub>0</sub> 50	Vjg. ø.	
4. S. E. Højer Christensen . . . . .	<sup>10</sup> / <sub>7</sub> 26	1949	<sup>1</sup> / <sub>0</sub> 50	Kjell.	
5. Einar C. Hansen . . . . .	<sup>24</sup> / <sub>6</sub> 09	1930	<sup>1</sup> / <sub>0</sub> 50	Øst.	
6. Leo Chr. L. Larsen . . . . .	<sup>0</sup> / <sub>3</sub> 21	1950	<sup>1</sup> / <sub>12</sub> 50	Ryesg.	
7. Erik Lassen . . . . .	<sup>4</sup> / <sub>4</sub> 24	1950	<sup>1</sup> / <sub>15</sub> 1	Vjg. ø.	
8. Arne Bundgaard . . . . .	<sup>31</sup> / <sub>7</sub> 23	1950	<sup>1</sup> / <sub>15</sub> 1	Vjg. v.	
9. Preben Ott Jensen . . . . .	<sup>5</sup> / <sub>5</sub> 28	1950	<sup>1</sup> / <sub>15</sub> 1	Kjell.	
10.					

**Timelærerindebeder.**

Navne	Født	Dim. år	Ansæt	Skole	Anm.
1. Marie Hansen .....	<sup>26</sup> / <sub>11</sub> 04	1925	<sup>1</sup> / <sub>7</sub> 49	Vjg. ø.	
2. Maria Nygaard, f. Bjerg ..	<sup>27</sup> / <sub>3</sub> 28	1949	<sup>1</sup> / <sub>6</sub> 50	Vjg. ø.	
3. Emma Borup .....	<sup>22</sup> / <sub>3</sub> 18	1950	<sup>1</sup> / <sub>6</sub> 50	P. P.	
4. Edith Holm .....	<sup>11</sup> / <sub>1</sub> 27	1950	<sup>1</sup> / <sub>6</sub> 50	Rantz.	
5. Annalise Jacobsen .....	<sup>27</sup> / <sub>10</sub> 24	1950	<sup>1</sup> / <sub>6</sub> 50	Hobr.	
6. Grethe Ilum Steensig .....	<sup>25</sup> / <sub>4</sub> 26	1950	<sup>1</sup> / <sub>6</sub> 50	Fryd.	
7. Ruth Grøne .....	<sup>2</sup> / <sub>8</sub> 23	1950	<sup>1</sup> / <sub>6</sub> 50	Rantz.	
8.					
9.					

**Faste vikarstillinger (mandlige).**

Navne	Født	Dim. år	Ant.		Anm.
			Løst	Fast	
1. Gunnar Schoubo Larsen ..	<sup>6</sup> / <sub>4</sub> 28	1950	<sup>14</sup> / <sub>6</sub> 50	<sup>1</sup> / <sub>6</sub> 50	
2. Erik Juel Andersen .....	<sup>9</sup> / <sub>1</sub> 27	1948	<sup>13</sup> / <sub>10</sub> 50	<sup>1</sup> / <sub>13</sub> 50	
3.					
4.					
5.					
6.					
7.					

**Faste vikarstillinger (kvindelige).**

Navne	Født	Dim. år	Ant.		Anm.
			Løst	Fast	
1. Margrethe Terkelsen ....	<sup>3</sup> / <sub>6</sub> 28	1949	<sup>1</sup> / <sub>1</sub> 50	<sup>1</sup> / <sub>6</sub> 50	
2. Grethe Christensen .....	<sup>10</sup> / <sub>10</sub> 28	1950	<sup>1</sup> / <sub>1</sub> 51	<sup>1</sup> / <sub>6</sub> 52	
3.					
4.					
5.					

## Lærerpersonalet ved markskolerne.

## Førstelærereembeder

Navne	Født	Ansæt i Aalb.		Skole	Anc.	Anm.
		Lærer	F.lærer			
1. Aage Carl Petersen . . . . .	<sup>8</sup> / <sub>11</sub> 95	<sup>1</sup> / <sub>7</sub> 21	<sup>1</sup> / <sub>11</sub> 48	Fryden.	<sup>1</sup> / <sub>12</sub> 19	
2. Ejnar M. S. Andersen . . . . .	<sup>4</sup> / <sub>8</sub> 99	<sup>1</sup> / <sub>8</sub> 26	<sup>1</sup> / <sub>7</sub> 39	Rørdal	<sup>1</sup> / <sub>8</sub> 26	

## Lærereembeder.

Navne	Født	Fast ansat i Aalb.	Skole	Anc.	Anm.
2. Esben Bay Lund . . . . .	<sup>10</sup> / <sub>5</sub> 20	<sup>1</sup> / <sub>4</sub> 45	Fryden.	<sup>1</sup> / <sub>4</sub> 45	

## Lærerindeembeder.

Navne	Født	Fast ansat i Aalb.	Skole	Anc.	Anm.
1. Elisabeth Søndergaard <sup>1)</sup> . . . . .	<sup>6</sup> / <sub>11</sub> 86	<sup>1</sup> / <sub>8</sub> 17	Rørdal	<sup>1</sup> / <sub>8</sub> 17	
2. Margrethe Lehm . . . . .	<sup>27</sup> / <sub>2</sub> 95	<sup>1</sup> / <sub>10</sub> 21	Fryden.	<sup>1</sup> / <sub>10</sub> 21	
3. Emma K. Sørensen . . . . .	<sup>4</sup> / <sub>0</sub> 05	<sup>1</sup> / <sub>6</sub> 50	Fryden.	<sup>1</sup> / <sub>10</sub> 29	

<sup>1)</sup> Lærer 30 timer ugentlig.

## Timetallets fordeling i skoleåret 1950—51.

Skole	Det fast ansatte lærerpersonele		Time-lærer timer	Ialt timer	Deraf læst ved	
	Pligtige timer	Ekstra timer			Folke-skolen	Real- og mellem-skolen
Mark. . . . .	468	0	36	504	504	0
Vejgaard ø. . . . .	1078	0	72	1150	584	566
Vejgaard v. . . . .	698	0	36	734	734	0
Øst. . . . .	813	0	35	848	848	0
Sbro. . . . .	1122	4	37	1163	930	233
Kjell. . . . .	798	0	59	857	857	0
Rantz. . . . .	953	3	33	989	989	0
Danm. . . . .	713	0	36	749	0	749
P. P. . . . .	1234	6	102	1342	1342	0
Ryesg. . . . .	1320	2	106	1428	853	575
Hobr. . . . .	547	3	126	676	515	161
Ialt . . . . .	9744	18	678	10440	8156	2284



## Sygdom blandt lærerpersonalet

1/4 1950 til 31/3 1951.

Skole	Samtlige sygetimer			Betalt vikarhjælp (løse vikarer)					
	Lærere	Lærer- inder	Ialt	Lærere		Lærer- inder		Ialt	
				Kr.	Ø.	Kr.	Ø.	Kr.	Ø.
Markskoler.	246	522	768	1215	20	2455	20	3670	40
Vejgaard ø. . .	1337	806	2143	5595	31	3697	82	9293	13
Vejgaard v. . .	670	320	990	2933	82	1618	55	4552	37
Øst. . . . .	1244	322	1566	6299	22	1442	15	7741	37
Sbro. . . . .	642	1230	1872	3263	65	3849	52	7113	17
Kjell. . . . .	348	1457	1805	1506	82	5057	02	6563	84
Rantz. . . . .	390	306	696	1862	24	1426	84	3289	08
Danm. . . . .	291	870	1161	1170	75	4186	11	5356	86
P. P. . . . .	804	1944	2748	3515	90	10023	09	13538	99
Rymsg. . . . .	547	1674	2221	2673	99	8351	25	11025	24
Hobr. . . . .	270	642	912	1181	11	2946	74	4127	85
Ialt . . .	6789	10093	16882*	31218	01	45054	29	76272	30

\*) 1159 timer er læst af faste vikarer.

	Sygetimer i pct. af samtl. pligtige timer
Lærere . . . . .	2,85
Lærerinder . . . . .	5,62
For hele lærerpers.	4,04

## Forandringer i lærerpersonalet.

### Afskedigelser:

30. april 1950: Lærer Vald. Friismose (ansat ved Besser hovedskole fra 1. maj). Lærerinde, fru Johanne Friismose (ansat ved Besser forskole fra 1 maj).
31. maj 1950: Lærer O. Jespersen, (ansat ved Nykøbing S. skolevæsen fra 1. juni). Lærerinde, fru A. S. Jespersen (ansat ved Nykøbing S. skolevæsen fra 1. juni).
30. juni 1950: Skoleinspektør N. K. Kvist, (alder). Overlærer, fru A. Vinten, (alder)
31. aug. 1950: Lærerinde, frk. Thyra Petersen.
30. sept. 1950: Lærer Erling Larsen (ansat i Tårnby fra  $\frac{1}{10}$  1950).
31. okt. 1950: Lærerinde, fru Esther Volder Kortegaard.
30. nov. 1950: Overlærer L. J. Thomsen (sygdom). Lærer Kaj Hjortlund (ansat ved strandby skole fra  $\frac{1}{12}$  1950).
31. dec. 1950: Viceinspektør L. B. A. S. Gunvald (alder). Timelærerinde, frk. Karen Aaris (ansat i Nykøbing F. fra  $\frac{1}{1}$  1951). Timelærer Villy Aistrup (ansat ved Thorsager skole fra  $\frac{1}{1}$  1951).
31. marts 1951: Førstelærer Ingv. Svane (afsked på ventepenge). Lærerinde fru Gerda Søgaard (afsked på ventepenge).

### Dødsfald:

7. april 1950: Lærer Einar Kristensen.
23. febr. 1951: Lærer Chr. Bøgh Larsen.

### Ansættelser:

1. nov. 1950: blev viceinspektør Johs. Sørensen kaldet til skoleinspektørembedet ved Poul Paghsgades skole.

Til *viceinspektører* er kaldet:

1. juli 1950: Lærerinde, frk. Gerda E. Madsen og lærer Knud Gellert.
1. jan. 1951: Lærer Nik. Nielsen og lærer K. Stadsvold.

Til *overlærere* er kaldet:

- 1. juni 1950: Lærerinde, frk. Mathilde Madsen.
- 1. juli 1950: Lærerne N. P. Engelbrechtsen, Svend Juel Jensen og S. E. Jensen samt lærerinderne Gerda Jacobsen og fru Mette Marie Jepsen f. Grauegaard.
- 1. april 1951: Førstelærerne Chr. A Stavad og J. P. Ovesen.

Til *fast ansatte lærere* er kaldet:

- 1. juni 1950: Timelærerne Knud Drast, Aalborg og Knud Ingemann Stamhus, Aalborg (aspirant).
- 1. juli 1950: Timelærerne Martin Hovgaard Rasmussen, Aalborg, Aage Lindholm Jensen, Aalborg og Harald Lienggaard Henriksen, Aalborg. Lærerne Knud Valdemar Hansen, Rønde og S. Aage Christensen, København.
- 1. sept. 1950: Timelærerne Kristian Grønwall Nielsen, Aalborg, Carl J. H. Borre Larsen, Aalborg, Helge Fr. Jørgensen, Aalborg, Harald Petersen, Aalborg, Kaj Hjortlund, Aalborg (aspirant), Jens Chr. Pilgaard, Nørresundby og Jens Peter Emil Damborg (aspirant).
- 1. okt. 1950: Lærer Peder Kristian Nielsen, Aalborg.
- 1. dec. 1950: Lærer Henning Holmgaard Jørgensen, Køge.
- 1. jan. 1951: Timelærerne Bjarne Lyngsholm, Aalborg (aspirant), Andr. Mejlhede Sørensen, Aalborg (aspirant) og Chr. Bøgh Larsen, Aalborg (aspirant).

Til *fast ansatte lærerinder* er kaldet:

- 1. juni 1950: Lærerinderne, frk. Helga Hansen, Randers, fru Emma Sørine K. Sørensen, Aabybro.
- 1. juli 1950: Lærerinde, frk. Sara Madsen, Odense, timelærerinde, frk. Esther Aastrup, Aalborg.
- 1. sept. 1950: Lærerinde, fru Karen Julie Lyngby f. Rafn, Aalborg. Timelærerinderne, frk. Gerda Just Nielsen, Aalborg, fru Anna Skaarup Larsen f. Bjørn Hansen, Aalborg, fru Tove Bjerre Kristensen f. Nielsen, Aalborg (aspirant) fru

Else Lyngsholm f. Henriksen, Aalborg (aspirant) og frk. Karla Hammer, Aalborg (aspirant). Lærerinde, fru Gudrun Gunge f. Rasmussen, Aalborg (aspirant), Frk. Gudrun Petersen, Århus (aspirant).

Til *timelærere* er kaldet:

- 1. maj 1950: Peter Ussing Olsen.
- 1. juni 1950: Helge Fr. Jørgensen.
- 1. juli 1950: Harald Petersen, Andr. Mejlhede Sørensen.
- 1. sept. 1950: Villy Aistrup, Chr. Bøgh Larsen, Einar M. Nielsen, Thorkild Kjærtann Jacobsen, Søren Erik Højer Christensen, Einar C. Hansen.
- 1. dec. 1950: Leo Chr. L. Larsen.
- 1. jan. 1951: Erik Larsen, Arne Bundgaard, Preben Ott Jensen.

Til *timelærerinder* er kaldet:

- 1. juni 1950: Maria Aastrup Bjerg, nu g. Nygaard.
- 1. juli 1950: Gerda Just Nielsen.
- 1. sept. 1950: Emma Borup, Anna Lise Jacobsen, Edith Holm, Ruth Grøne, Grethe Ilum Steensig.

Som faste *mandlige vikarer* er ansat:

- 1. sept. 1950: Erik Larsen, Arne Bundgaard, Poul Aastrup, Leo Chr. L. Larsen, Gunnar Schoubo Larsen.
- 1. dec. 1950: Preben Ott Jensen, Erik Juel Andersen.

Som faste *kvindelige vikarer* er ansat:

- 1. dec. 1950: Inge Merete Andersen.
- 1. marts 1951: Grethe Christensen.

Efter at undervisningsministeriet har godkendt, at der oprettes følgende embeder:

- 1 skoleinspektørembede ved Centralskolen og
- 1 fast lærerindeembede

samt at de faste vikarstillinger i fremtiden betegnes som årsvikarstillinger og efter at de ved de nu nedlagte markskoler i Øster Utrup, Øster Sundby og Nørre Tranders normerede lærer- og lærerindeembeder er overgået til det købstadord-



nede skolevæsen er der pr. 1. april 1951 normeret følgende embeder ved Aalborg kommunale skolevæsen:

1 skoledirektørembede,	
12 skoleinspektørembeder,	
14 viceinspektørembeder,	
143 faste lærerembeder,	} heraf 65 overl. emb.
117 faste lærerindeembeder,	
10 timelærerembeder,	
9 timelærerindeembeder,	
det fornødne antal årsvikarer,	
2 førstelærerembeder,	} ved markskolerne
1 fast lærerembede,	
3 faste lærerindeembeder,	

og af disse er følgende ikke besat pr. 1. april:

- 1 skoleinspektørembede,
- 1 overlærerembede,
- 3 faste lærerembeder,
- 3 faste lærerindeembeder,
- 1 timelærerembede,
- 2 timelærerindeembeder.

### Jubilæer.

**40 års ansættelse ved skolevæsenet.**

1. jan. 1951: Viceinspektør frk. Agnes Færch.

**25 års ansættelse ved skolevæsenet.**

1. sept. 1950: Overlærer Holger Christensen.

1. dec. 1950: Skoleinspektør M. Bie.

I det svundne år har flere af Aalborg kommunale skolevæsens veltjente lærerkræfter sagt farvel til skolearbejdet. Skoleinspektør N. K. Kvist og overlærer fru A. Vinten fik afsked fra 30. juni, overlærer L. I. Thomsen fra 30. novbr. og viceinspektør L. B. A. Gunvald fra 31. decbr. alle efter en meget lang og dygtig virksomhed ved skolevæsenet.

Skoleinspektør Kvist har været leder af Poul Paghsgades skole fra 1. novbr. 1933 og forinden været lærer på Ryesgades skole fra 1916. I den lange årrække har han ved sit dygtige arbejde både som lærer og skoleleder, sin samvittighedsfuldhed

og retsindige færd skabt respekt om sin person og ved hele sin jævne færden vundet skoleautoriteternes, kollegernes og sit lærerpersonales agtelse og tillid. Skoleinspektør Kvist virkede som skoleinspektør for skolen, indtil den nye inspektør var udnævnt den 1. novbr., på hvilken dag der afholdtes en afskedshøjtidelighed på skolen for ham.

#### Skolejubilæum.

Den 1. april 1951 kunne Kjellerupsgade skole holde 50 års jubilæum. Dagen fejredes med en jubilæumsfest på skolen. Kl. 9 samledes lærerpersonalet, skolens elever, skoleautoriteter og en del forældre i skolegården, hvor skolens flag blev hejst, medens forsamlingen sang 1. vers af „Der er ingen ting, der maner“. Derefter marcherede alle ind i skolens gymnastiksale, hvor den egentlige højtidelighed fandt sted. Efter afsyngelsen af „Den signede dag med fryd vi ser“, gav skolekommissionens formand, fhv. politiass. K. V. Worm en skildring af skolens tilblivelse og skolevæsenets udvikling fra friskoler og betalingskoler til nutidens skoler, der giver enhver, som har evner, mulighed for en uddannelse, som for 50 år siden kun var forbeholdt de børn, hvis forældre kunne betale derfor. Skolekommissionens formand oplyste, at grunden til skolebyggeriet i 1901 skyldtes, at Aalborgs børnetal var steget med over 55 % i tiåret forud, så en ny skole var blevet en nødvendighed. Da man var særdeles godt tilfreds med den sidst opførte skole — Poul Paghsgades skole — blev Kjellerupsgades skole bygget nøjagtig efter samme plan, idet man dog foretog visse forbedringer, og den 1. april 1901 blev skolen taget i brug. Den havde efter datidens forhold kostet et ret anseligt beløb, 200,000 kr., men Aalborg havde også fået en meget tidssvarende skole, som i et af datidens blade blev betegnet som en mønsterskole. I tidens løb har gentagne moderniseringer gjort, at skolen har holdt sin standard, så den også i dag er på højde med, hvad der kræves, og da også det personale, der i årenes løb har været knyttet til skolen, altid har været på højde med de krav, der har kunnet stilles til et dygtigt lærerpersonale, har de forstået at udfylde rammerne. Skolekommissionens formand sluttede med en opfordring til børnene om at benytte deres skoletid vel, så de kunne nå et godt resultat af deres skolegang.

Skoleinspektør Hartvig Kristensen talte derefter til børnene, som han formanede til at være flittige og arbejdsomme i deres skoletid, så de kunne gå ud i livet vel udrustede til at fylde deres plads, men også således udrustet, at de gennem deres skolegang er opøvet til at tænke smukt og sundt og i at handle rigtigt. Højtideligheden sluttede med: „Der er et yndigt land“, hvorefter børnene fik fri.

Ved en lille frokost på skolen for skolens lærerpersonale, ældre pensionerede lærerinder og lærere ved skolen — fhv. skoleinspektør frk. Thora Pedersen, overlærer fru A. Høyer samt lærer Holst deltog — samt fhv. pedel Thon, skolelæge Sørensen, og skoleautoriteterne, bød skolekommissionens formand velkommen, hvorefter skoledirektør B. Kristensen talte for lærerpersonalet og takkede for det dygtige skolearbejde, der var udført i de svundne 50 år. På Kjellerupsgade skole har man altid forstået samarbejdets kunst og derfor er også resultaterne af skolearbejdet blevet så gode. Byrådsmedlemmerne fru Ella Christensen og fru Ingrid Larsen hyldede deres gamle skole og takkede for skoletiden. Fhv. overlærer frk. Thora Pedersen fremdrog minder fra den første tid på skolen. Viceskoleinspektør Stadsvold takkede på lærerpersonalets vegne for den fest, man var indbudt til. Kantor Lauritzen takkede på forældrerepræsentanternes vegne skolen og fremhævede, at forældrene gerne ville arbejde hen til det bedst mulige samarbejde med skolen. Pastor Poul Schou lykønskede også og fandt, at eleverne var velbevandede i kristendoms-kundskab og forstod at skelne mellem fritid og arbejdstid. Lærer Thor Pedersen læste op af en af de gamle protokoller. Pedel Thon og lærerinde fru Høyer fremdrog også minder fra gamle dage, hvorefter skolekommissionens formand takkede for den vellykkede fest.

## Lærerpersonalets videreuddannelse.

### Årskursus på lærerhøjskolen:

*Dansk og engelsk:* Frk. Anna Jensen.

### Korte kursus på lærerhøjskolen:

*Matematik:* Hr. Henning Jørgensen. *Svensk:* Hr. N. Pilgaard, hr. Knud Hansen, hr. Bækgaard Andersen. *Engelsk:* Hr. K. A. Jensen, hr. Birch Jørgensen, hr. H. Hansen. *Fransk:* Fru Djernis Schultz, hr. W. J. Tougaard. *Skolekøkken:* Fru E. Forman. *Håndarbejde:* Fru D. Dam. *Småbørnsundervisning:* Frk. D. Bjerre.

### Fjernstudium fra lærerhøjskolen:

*Matematik:* Hr. H. Tamborg.

### Fjernstilskrivning:

*Engelsk:* Hr. H. Hansen, hr. Kr. Jensen, fru Ellen Tamborg. *Tysk:* Hr. Willy Rasmussen.

### Andre kursus:

*Sløjd:* Hr. Leo L. Larsen. *Gymnastik:* Hr. Gert Jensen, fru G. Schrøder, hr. A. Rosager Hansen. *Svømning:* Hr. Gert Jensen, hr. C. Borre Larsen. *Håndbold:* Hr. H. Brusgaard. *Atletik:* Fru M. Hansen, frk. I. Ulnits. *Tegning:* (afsluttende kursus) Hr. Guldsøe Nielsen. *Småsløjd:* Fru K. Rosager Hansen, frk. K. Pedersen. *Metalsløjd:* Hr. Hovgaard Rasmussen. *Fortsættelseskursus i høretæning og mundaflæsning:* Hr. Svend Aa. Johansen. *Kursus i mundaflæsning:* Fru E. Yde.

**Handelsfaglærereksamen i kontorarbejder:** Hr. N. Kjær.

## Aalborg årskursus.

Aalborg årskursus for lærere er oprettet 1933 af lærerkredsene 59 og 59 b i Aalborg, og det har i årenes løb været besøgt af ca. 1700 kursister.



**Ledelse:**

Kursus ledes af et udvalg valgt af lærerkredsen.

Kursusudvalget består for tiden af: Rektor Galster, Katedralskolen, skoledirektør B. Kristensen, viceinspektør Orla Kjær, Vesteraagade 5, viceinspektør H. Flyger, Kærlundsvej 32, amtsskolekonsulent G. Steffensen, overlærer J. C. Jensen, overlærer N. P. Engelbrechtsen og lektor Secher Marcussen.

**Kurstiden:**

Kursusåret er fra 1/9—30/4, og undervisningen falder i tiden fra kl. 16—19 på ugens 5 første hverdage.

**Betaling for kursus:**

For deltagere i fag med 2 timer ugentlig er prisen 7 kr. pr. måned, medens den for fag med 4 ugentlige timer er 14 kr. pr. måned. For afvigte kursus blev prisen dog betydelig mindre som følge af skolefondens og kommunernes tilskud. Betalingen opkræves forud den første kursusdag i hver måned. Udmeldelse kan kun finde sted med 1 måneds varsel til den første i påfølgende måned. Efter 1. januar kan udmeldelse ikke finde sted.

**Lokaler:**

Aalborg katedralskole og Aalborg komm. skolevæsen har velvilligt stillet undervisningslokaler til rådighed for kursus.

**Fagrækken:**

Fagrækken er år for år forøget, så den nu omfatter dansk, svensk, tysk, engelsk, fransk, latin, erhvervsgeografi, biologi, samfundslære, fysik, matematik, sløjd, tegning, psykologi, religion, sang- og musikteori, emneundervisning og kvindelig husgerning. Til alle disse fag modtages indmeldelse til såvel begynder- som fortsætterhold.

**Kursus'ets anerkendelse:**

Kursusudvalgets bestræbelser for at få offentlig anerkendelse har i 1940 og 1947 gennem forhandling med statens lærerhøjskole og ministeriet ført til det resultat, at den, der gennemgår det i kursusplanen fastsatte pensum i engelsk, tysk, fransk, matematik, dansk, svensk og fysik samt sløjd, vil af kursus få udstedt bevis herfor og få dette anerkendt som svarende til 1. årskursus på statens lærerhøjskole og 1. eller 2. kursus ved en af sløjdskolerne. En Aalborg-kursist

vil i kraft af denne ordning få direkte adgang til 2. studieår på statens lærerhøjskole og fjernstudium samt 2. eller 3. kursus ved en af sløjdskolerne.

**Bevis for deltagelse:**

Ved slutningen af et kursusår kan hver kursist, der regelmæssigt har fulgt undervisningen, få udstedt bevis for sin deltagelse.

**Lærere ved kursus:**

Dansk:	Lektor Ax. Jørgensen, viceinspektør Nic. Nielsen og adjunkt S. Sørensen.
Emneundervisning:	Skoleinspektør H. Hansen.
Engelsk:	Lektor J. Brier og adjunkt Frede Hansen.
Erhvervsgeografi:	Lektor F. Schausen Petersen.
Fransk:	Lektor F. Schausen Petersen.
Fysik:	Adjunkt E. T. Sørensen.
Psykologi:	Skolepsykolog K. Strunge og over- lærer J. C. Jensen.
Svensk:	Lektor Aa. Houken.
Tysk:	Adjunkt Helge Poulsen.

**Årets arbejde:**

Der oprettedes 11 hold med ialt 125 deltagere og desuden oprettedes et hold i erhvervsgeografi og et hold i svensk i Hadsund og et hold i tysk i Hobro. Adskillige af deltagerne var ude fra amtet.

Fra Aalborg kommunale skolevæsen deltog følgende lærerinder og lærere på Aalborg årskursus:

*Dansk:*

Bjarne Lyngsholm, Oskar S. Schrøder, Knud Hansen, Niels Pilgaard, Helmer Christensen, Kristian Jensen, Johs. Pedersen og J. Dalsgaard.

*Emneundervisning:*

Knud Larsen, W. Tougaard, frk. Ester Hansen, H. H. Nielsen, K. Nørgaard, frk. Marie Hundahl, Jens V. Møller, Villy Jørgensen, Jens J. Kortegaard, Chr. Schougaard, Chr. Bak Sørensen, frk. G. Leth Jacobsen, frk. Anna M. Pedersen, frk. Elna M. Buch, P. Ussing Olsen, P. Chr. Pedersen og frk. Esther Christiansen.

*Svensk:*

Frk. Karen Aaris, frk. Sara Madsen, fru Ellen Bisgaard, Søren Madsen, Joh. Jürgensen og Eigil Nielsen.

*Engelsk I a:*

Frk. Grethe I. Steensig, Axel Jensen, C. Borre Larsen og Aage Bisgaard.

*Engelsk I b:*

Frk. M. Bjørndal, frk. Johanne Jensen og Jens S. Dinesen.

*Engelsk II:*

Frk. Esther Aastrup, frk. Karla Hammer, frk. Edel Ibsen og fru Gudrun Schrøder.

*Engelsk IV:*

Frk. Esther Christiansen, K. Grønvald Nielsen, Kristian Jensen, frk. Edith Krogsgaard, P. Melbye Nielsen, frk. Elisabeth Nielsen, Emil Petersen, fru Elly Reiner Petersen, Oskar S. Schrøder og Knud I. Stamhus.

*Tysk:*

Frk. Emma Borup, Paul Bjørslev og P. Chr. Pedersen.

*Fransk:*

Aage Lindholm Jensen, P. Ussing Olsen, H. Birch Jørgensen, frk. Anna Pedersen, frk. Helga Hansen og frk. E. Stelzner.

*Fysik:*

Hans Brusgaard og M. Hougaard Rasmussen.

*Psykologi:*

Helmer Christensen, Chr. Bøgh Larsen, Andr. Mejlhede Sørensen og Harald Pedersen.

Følgende har afsluttet kursus i anerkendte fag og fået afgangsbevis:

*Engelsk:*

Frk. Esther Aastrup, frk. Karla Hammer, frk. Edel Ibsen, frk. Esther Nielsen, fru Gudrun Schrøder.

*Svensk (Aalborg):*

Frk. Sara Madsen, hr. Søren Madsen, hr. Eigil Nielsen.

## Skolebetjente.

Navn	Skole	Født	Ant.	Anm.
1. E. Jensen . . . . .	Rantz.	20/3 00	1/10 28	
2. H. V. Pallesen . . . .	Øst.	3/8 98	1/2 30	
3. F. M. Jensen Gru . . .	Danm.	3/12 95	1/4 31	
4. V. V. Villadsen . . . .	P. P.	29/4 13	1/4 45	
5. Heinrich Pedersen . . .	Kjell.	6/3 07	1/4 47	
6. Henry Larsen . . . . .	Ryesg.	11/9 09	1/4 48	
7. Sv. Aa. Johansen . . .	Sbro.	20/6 12	1/4 49	
8. Johs. C. Luther <sup>1)</sup> . . . .	Hobr.	10/3 15	1/11 49	
9. J. Tranholm . . . . .	Vjg. v.	10/9 91	1/4 29	
10. J. Engelbrechtsen . . .	Vjg. ø.	2/11 10	1/12 42	
11. Verner Mørch <sup>2)</sup> . . . .	Centr.	23/12 20	1/4 51	

Lønnen er: 2700—3300 kr. (stigning 200 kr. hvert 3. år). Sted- og reguleringstillæg efter de til enhver tid for statens tjenestemænd gældende regler.

<sup>1)</sup> Afkortes for fribolig og brændsel ialt 500 kr.

<sup>2)</sup> Lønnen er 2400-2850 kr. (stigning 150 kr. hvert 3. år). Sted- og reguleringstillæg efter de til enhver tid for statens tjenestemænd gældende regler. For tjenestebolig afkortes efter de gældende regler.

Rengøringen på skolerne besørgeres af 115 rengøringskoner, der fra 1. april 1951 lønnes med 130,85 kr. hver pr. måned.





*Hovedbibliotekets læsesal: Eventyrtime.*

## II. AALBORG KOMMUNES BØRNEBIBLIOTEKER

Året 1950/51 har hovedsagelig været optaget af forarbejder til forskellige udvidelser, blandt andet i forbindelse med indlemmelsen af Nørre Tranders kommune.

De eksisterende skolebiblioteker har fortsat udlåns- og læsestuevirksomheden. Samlingen til klasseudlån er udvidet, så også 2. klasserne kan komme med i ordningen, og flere skoler har benyttet sig deraf. Også læseklasser er blevet forsynet fra denne samling.

I hovedbiblioteket er der en stigning i udlånet, mens læsestuebenyttelsen viser nedgang fra forrige år. Kun 6 klasser har aflagt biblioteksbesøg.

Der har i år igen været afholdt en ugentlig eventyrtime for de mindste i vinterhalvåret. Tilslutningen har været stærkt stigende, formodentlig stimuleret af en velvillig presseomtale.

Den 23. januar var timen erstattet med en filmsforestilling, ved hvilken lejlighed der for et større børnepublikum fremvistes følgende films: Goddag dyr, Bymusen og markmusen, Juledrømme.

## PERSONALEFORTEGNELSE

1950/51

### I. Hovedbiblioteket:

Esben-Petersen, Otto	overbibliotekar	ansat	$15/0$	1942
Eriksen, Ragnhild	ledende børnebibliotekar	-	$1/0$	1943
Pelle, Jessie	assist. børnebibliotekar	-	$21/6$	1942
Riis, Grethe	assist. børnebibliotekar	-	$1/2$	1950
Dalsgaard, Henny	kontorassistent	-	$1/3$	1945
		fratrådt	$31/10$	1950
Kronbo, Inge	kontorassistent	-	$1/10$	1950
Thomassen, Kirsten	kontorassistent	-	$1/0$	1950

### II. Skolerne:

Skole	Udlånsbibliotekar	ansat	Læsestuebibliotekar	ansat
Kjellerupsgade Rantzausgade Danmarksgade	Thor Petersen	$1/0$ 43	Frank Jensen	$1/10$ 48
	Søren Jensen	—		
	J. C. Lynning-Hansen	—		
	Nik. Nielsen	fratrådt $15/4$ 50 $15/4$ 50		
		fratrådt $31/5$ 51		
Poul Paghsgade	Sv. Aa. Ingversen	$1/0$ 43	Ludvig Nielsen	$1/0$ 49
Ryesgade	Jens H. Dalsgaard	$1/4$ 48	Sig. Rasmussen	$1/10$ 45
Østermarken	Helmer Christensen	$1/0$ 43	K. Nørg. Bech	$16/4$ 49
Hobrovejen	E. Køllgaard	—	Svend E. Jensen	$1/9$ 49
Sønderbro	N. Pilgaard	$1/10$ 48	E. Norm. Clausen	$1/10$ 48

	Bogtal 31/3 50	Tilvækst 1950/51			Afgang 1950/51		Bogtal 31/3 51
		Fgl.	Skf.	Ialt			
Hovedbibl. udl. . . . .	7343	382	440	822	342		7823
— læs. . . . .	1471	74	29	103	15		1559
Fællesbogsaml. . . . .	1634	370	293	663	33		2264
Hovedbibl. ialt . . . . .	10448			1588		390	11646
Filial 3, udl. . . . .	1084	340	155	495			1579
— læs. . . . .	431	49	25	74			505
Kjell. udl. . . . .	1552	67	69	136	2		1686
— læs. . . . .	635	91	40	131	2		764
Rantz. udl. . . . .	1599	50	67	117			1716
— læs. . . . .	219	145	66	211	5		425
Danm. udl. . . . .	1915	64	107	171	40		2046
— læs. . . . .	689	29	20	49			738
P.P. udl. . . . .	2138	78	98	176	39		2275
— læs. . . . .	1198	92	28	120	18		1300
Ryesg. udl. . . . .	2915	88	137	225	12		3128
— læs. . . . .	817	78	26	104	1		920
Østm. udl. . . . .	1569	69	63	132	10		1691
— læs. . . . .	822	64	30	94	1		915
Hobr. udl. . . . .	1617	79	63	142	7		1752
— læs. . . . .	901	72	25	97	9		989
Sønderbro udl. . . . .	2240	84	99	183	9		2414
— læs. . . . .	777	84	30	114	1		890
Vestb. udl. . . . .	1045	49	101	150	1		1194
— læs. . . . .	415	31	24	55	1		469
Frydendal, udl. . . . .	100	87	148	235			335
Katedralskolen . . . . .	2556	75	91	166	1		2721
Aalborg Drengelj. . . . .	411	95	43	138			549
Skoler og filialer ialt . . . . .	27645	1960	1555	3515		159	31001
Lærerbogsaml. + A. K. L. . . . .	5126			106		15	5217
Dubletsaml. . . . .	3119	277	528	805		836	3088
Ialt . . . . .	46338			6014		1400	50952

	Antal lånere 50/51	Udlån 49/50	Udlån 50/51	Udl. til 2. & 3. kl. 49/50		Udl. til 2. & 3. kl. 50/51		Udlån ialt 49/50		Udlån ialt 50/51		Læsesalsbesøg	
				sæt	sæt	sæt	sæt	sk.	hb.	sk.	hb.	49/50	50/51
Hovedbibl. udl. ....	1169	36694	40132					36694	40132			4883	4076
— læs. ....													
Filial 3 udl. ....	458		13130						13130				
Kjell. udl. ....	125	2682	3942	3	1566	9	4814	4248	8756				
— læs. ....										3377		3238	
Rantz. udl. ....	360	4950	9000	2	261	5	1758	5211	10758				
Danm. udl. ....	290	10530	5836					10530	5836				
P.P. udl. ....	153	6259	5185	8	2773	5	1132	9032	6317				
— læs. ....										3768		3625	
Ryeg. udl. ....	382	10137	9182	4	1948	9	3967	12085	13149				
— læs. ....										3176		4169	
Østm. udl. ....	237	4681	4161	5	1328	9	1907	6009	6068				
— læs. ....										2728		3009	
Hobr. udl. ....	185	3749	3830	3	1294	3	702	5043	4532				
— læs. ....										1712		1667	
Sønderbro udl. ....	307	7235	6927	7	3746	13	5251	10981	12178				
— læs. ....										5251		5391	
Frydendal udl. ....	72		1432			3	927		2359				
Katedralskolen udl.	127	4383	3817					4383	3817				
Skoler & filialer ialt	2696	54606	66442	32	12916	56	20458		67522	86900		20012	21099
A. K. L. ....		96	43					96	43				
Ialt	3865							104312	127075			24895	25175



## REGNSKABSOVERSIGT FOR ÅRET 1950/51.

Konto nr.	Kontoens navn	Regnskabssum
		kr.
3050	Lønninger .....	57.029,33
3055	Bogkøb og indbinding .....	51.547,65
3060	Lejeværdi af lokaler i skolerne .....	8.134,00
3061	Rengøring .....	8.772,02
-	Lys og varme .....	5.443,02
3062	Inventar .....	4.445,60
3065	Kataloger .....	1.051,45
3066	Udlånsmateriel, kontorhold, porto, fragt .....	4.476,96
3067	Brand- og ulykkesforsikring .....	243,95
3068	Andre udgifter .....	2.250,29
-	Overført til fond for særlige biblioteksformål .....	20.467,00
	<i>Fragår:</i>	163.861,27
3075	Lejeværdi af lokaler i skolerne 8.134,00	
-	Rengøring .....	8.772,02
-	Lys og varme .....	5.443,02
-	Aalborg amts skolefond .....	3.800,00
-	Statstilskud, ordinært .....	28.792,00
-	Statstilskud, ekstraordinært .....	20.467,00
-	Andre indtægter .....	626,55
	Kontant udgift .....	76.034,59
		87.826,68

**Udgifter til skolevæsenet.**  
Uddrag af kommuneregnskabet 1949—50.

	Kr.	Øre
Lønninger .....	2.163.389	59
Fragår:		
Statens og skolefondens tilskud til lærerlønninger .....	1.088.824,35	
Statens tilskud til mellem- og realskole .....	21.870,00	
Skolefondens andel i sygevikar- timer .....	18.150,95	
Refusion af vikarløn .....	20.786,28	
	1.449.631	58
	1.013.758	01
Bidrag til skolefonden .....	181.317	32
Løn til pedeller .....	75.111	81
Pensioner + pensionsbidrag .....	29.126	86
Vedligeholdelse af skolebygninger .....	272.315	99
Renter .....	283.145	60
Afskrivning .....	142.890	80
Drift af skolehaver .....	10.241	50
Skolelæge og skoletandklinik .....	90.068	70
Inventar og materiel + afskrivning .....	109.631	90
Undervisningsmidler .....	204.762	91
Kontorudgifter .....	31.541	24
Brændsel, belysning og vandforsyning .....	162.327	04
Rengøring og rengøringsmidler .....	210.422	45
Forsikringer .....	10.138	04
Tilskud til lærer- og børnebogsamlinger .....	1.400	00
Ungdoms- og aftenskoler, tekniske .....	175.006	35
Tilskud til priv. skoler .....	1.800	00
Forskellige udgifter .....	33.799	65
	3.038.806	17
Fragår: Skolekontingenter .....	2.440,00	
Leje af lokaler .....	6.780,00	
Div. indtægter .....	32.329,29	
	41.549	29
	2.997.025	88
Tilskud fra udligningsfonden .....	602.700	00
Ialt . . .	2.394.325	88

Kommunens gennemsnitlige udgift pr. elev, brutto: Kr. 654,16  
 — — — — — netto: - 339,86