



# Danskernes Historie Online

Danske Slægtsforskeres Bibliotek

## Dette værk er downloadet fra Danskernes Historie Online

**Danskernes Historie Online** er Danmarks største digitaliseringsprojekt af litteratur inden for emner som personalhistorie, lokalhistorie og slægtsforskning. Biblioteket hører under den almennyttige forening Danske Slægtsforskere. Vi bevarer vores fælles kulturarv, digitaliserer den og stiller den til rådighed for alle interesserede.

### Støt Danskernes Historie Online - Bliv sponsor

Som sponsor i biblioteket opnår du en række fordele. Læs mere om fordele og sponsorat her: <https://slaegtsbibliotek.dk/sponsorat>

### Ophavsret

Biblioteket indeholder værker både med og uden ophavsret. For værker, som er omfattet af ophavsret, må PDF-filen kun benyttes til personligt brug.

### Links

Slægtsforskeres Bibliotek: <https://slaegtsbibliotek.dk>

Danske Slægtsforskere: <https://slaegt.dk>



**AALBORG**  
**KOMMUNALE SKOLEVÆSEN**

*1954-55*

# BERETNING

om

## Aalborg kommunale skolevæsen

fra 1. april 1954 til 31. marts 1955

ved

*skoledirektør B. Kristensen.*

Wilh. Burmesters Bogtrykkeri, Aalborg  
1955

Statens pædagogiske Studiensamling  
København

### Skolekommissionens medlemmer.

Socialundersøger *Th. Christensen*, formand.  
Kontorbestyrer *Carlo Larsen*, næstformand.  
Kontrollør *Marius Andersen*.  
Kommunalarbejder *Tage Kruse*.  
Fru *Marie Kjeldsen*.  
Landsretssagfører *Sofus Raaen*.  
Fru *Betsy Bohn*.  
Grosserer *Laurits C. Jensen*.  
Gårdejer *Olav Nielsen*.  
Snedker *Ib Granfeldt*.  
Incassator *J. M. Jensen*.  
Overpostbud *P. C. Jensen*.  
Overpolitibetjent *Holger Georg Jensen*.  
Gasværksarbejder *Poul Larsen*.  
Fru *Agnete Møller*.

### Skoleudvalgets medlemmer.

Socialundersøger *Th. Christensen*, formand.  
Kontorbestyrer *Carlo Larsen*, næstformand.  
Kommunalarbejder *Tage Kruse*.  
Landsretssagfører *Sofus Raaen*.  
Grosserer *Laurits C. Jensen*.

## Oversigt over skolevæsenets ledere, træffetider m. v.

Skoledirektør.	Telefon
B. Kristensen, <i>kontor</i> : Vejgaard rådhus, Hadsundvej 35	7286
Skoledirektøren træffes som regel hver skoledag kl. 11—12 og 15—16.	
Skoledirektørens kontor:	7800
Viceskoledirektør Hj. Thomsen, viceskoledirektøren træffes som regel hver skoledag fra kl. 14,30—16.	
Fuldmægtig P. Willy Nielsen, Overassistent frk. L. Jeppesen, kontorassistenterne fru G. Rønaa og frk. Kamma Christensen. Kontoret er åbent hver dag kl. 8—16, lørdag dog kun 8—13.	

### Skoleinspektører.

Skoleinspektørerne træffes, hvor intet andet er anført, på den pågældende skoles kontor hver skoledag kl. 8—9.

W. B. Kirkholm, <i>Centralskolen</i> , priv. bopæl, Øster Uttrup.	Nr. Tranders 104
H. Hansen, <i>Vejgaard østre skole</i> , priv. bopæl, Odinsgade 15, tlf. 504.	Tlf. 2140
J. E. Jensen, <i>Vejgaard vestre skole</i> , priv. bopæl, Nordmarksvej 3, tlf. 2614.	3861
Regnar Nielsen, <i>Østermarkens skole</i> , priv. bopæl, Kærlundsvej 17, tlf. 4025.	2360
Th. Anker Johansen, <i>Alléskolen</i> , priv. bopæl, Kærlundsvej 32, tlf. 8121.	7305
H. S. Kreilgaard, <i>Sønderbro skole</i> , priv. bopæl, Frederikstov 1, tlf. 1707.	6882



Kr. Stads vold, <i>Kjellerupsgades skole</i> , priv. bopæl, Vestre Allé 15, tlf. 2970.	1205
Kr. Værnfelt, <i>Rantzausgades skole</i> , priv. bopæl Hasserisgade 30, tlf. 9148.	2456
M. A. P. Bie, <i>Danmarksgades skole</i> , priv. bopæl, Prinsensgade 24, tlf. 8043.	505
H. Johs. Sørensen, <i>Poul Paghsgades skole</i> , priv. bopæl, St. Blichersgade 10, tlf. 3691.	1203
E. Duus, <i>Ryegades skole</i> , priv. bopæl, Skovbakkevej 7, tlf. 7675.	1908
Erik Kristensen, <i>Vesterkørets skole</i> , priv. bopæl, Sjællandsgade 26, tlf. Alba 10.693.	8270
Kirsten Strunge, <i>Annebergvej skole</i> , priv. bopæl, Strynøgade 13, Alba 10.270.	5878
Johs. Christensen, <i>Hobrovejens skole</i> , priv. bopæl, Slotsgade 6, tlf. 2524.	2361
Aage C. Petersen, <i>Frydendal skole</i> , priv. bopæl, Frydendal skole, tlf. 4925.	8988

#### Markskolen:

<i>Rørdal skole</i> : førstelærer Ejnar M. S. Andersen.	7703
---------------------------------------------------------	------

#### Skolepsykologisk kontor.

Kontor: Vejgaard rådhus, Hadsundvej 35, tlf. 7800. Kontortid: Mandag og torsdag kl. 8—9 samt onsdag kl. 19—20.	
Skoleinspektør, cand. psyk., frk. Kirsten Strunge, priv. bopæl, Strynøgade 13, tlf. Alba 10.270.	
Viceinspektør, cand. psyk., Inge Hvidmark, Sønderbro skole, priv. Rughaven 37.	

#### Skoletandklinikker.

Centralkliniken på Danmarksgades skole:	Tlf. 627
Overtandlæge <i>N. U. Brams</i> .	
Kliniken på Sønderbro skole:	6066
Daglig leder: Børnetandlæge, frk. <i>Eva Christensen</i> .	
Kliniken på Poul Paghsgades skole:	Alba 10.776
Daglig leder: Børnetandlæge, fru <i>Ruth Kirkegaard</i> .	

### Skolelæger.

Danmarksgades, Poul Paghsgades og Ryesgades skoler, Klostermarksskolen, Brøndsteds skole og Katedralskolen:

Skolelæge *Hans Amstrup*, Kastanievej 2, priv. tlf. 572.

Centralskolen, Østermarkens, Sønderbro, Kjellerupsgades, Rantzausgades, Frydendal og Rørdal skoler, samt cand. mag. Møllers skole, Eksternatskolen og Sct. Mariæ skole:

Skolelæge *Knud Erik Sørensen*, Vesteraa 23, priv. tlf. 835. Vejgaard østre og Vejgaard vestre skole, Alléskolen, Vesterkærets, Annebergvej og Hobrovejens skoler:

Skolelæge *Dorte Jordal*, Vesterbro 51, priv. tlf. Alba 11.640.

Skolelægerne træffes iøvrigt på lægeværelset på den skole, hvor undersøgelserne foregår, og telefonisk henvendelse til skolelægen kan da ske til pågældende skoles kontortelefon — for Danmarksgades og Rantzausgades skoles vedkommende dog til tlf. 627.

### Tilsynsførende med religionsundervisningen.

Pastor *Poul Schou* ved Kjellerupsgades skole.

Stiftsprovst *Carl Bay* ved Rantzausgades og Danmarksgades skoler.

Pastor *Oscar Poulsen* ved Poul Paghsgades og Ryesgades skoler.

Pastor *William Larsen* ved Østermarkens skole, Alléskolen og Sønderbro skole.

Pastor *H. Lundberg* ved Hobrovejens skole.

Pastor *Svend Aage Odborg*, Vejgaard, ved Vejgaard østre og vestre skoler samt Frydendal skole.

Pastor *H. Storm Jensen*, Nørre Tranders, ved Centralskolen og Rørdal skole.

### Fælleslærerrådets formand.

Viceinspektør *Holger Petersen*, Ryesgades skole.

### Lærerrådenes formænd.

Frydendal skole : kommunelærer *Alfr. Laur. Nielsen*.

Centralskolen : overlærer *C. Stavad*.

Vejgaard østre skole: overlærer *Th. Lyngby*.

Vejgaard vestre — : kommunelærer *P. Mølgaard Kristensen*.

- Østermarkens skole: overlærer *Nørgaard Bech*.  
 Alléskolen : kommunelærer *G. Mark Andersen*.  
 Sønderbro skole — : kommunelærer *J. H. Dalsgaard*.  
 Kjellerupsgades — : kommunelærer *Sv. B. Olesen*.  
 Rantzausgades — : overlærer *J. P. Thomsen*.  
 Danmarksgades — : overlærer *S. Kjeldsen*.  
 Poul Paghsgades — : viceinspektør *Orla Kjær*.  
 Ryegsgades — : overlærer *Sigurd Rasmussen*.  
 Vesterkærets — : kommunelærer *J. C. Østergaard*.  
 Annebergvejs — : overlærer *A. Rosager Hansen*.  
 Hobrovejens — : kommunelærer *E. Køllgaard*.



# I. Kommunens skolebygninger.

1. april 1955.

Skole	Betegnelse	Opført	Udvidet ved tilbygning	Ejendoms-skyld	Heraf grund-værdi	Brandforsikring		Bogført værdi <sup>31/3</sup> 1955	
						Bygninger	Inventar	Bygninger	Inventar
Rørdal		1904-05		102.100	5.100	378.500	40.000	106.167,89	6.000,08
Centralskolen	Centr.	1950-51		600.000	5.200	1.072.000	100.000	775.550,23	58.285,10
Vejgaard østre	Vø.	1926-27	1934 og 37	600.000	28.300	1.546.000	175.000	405.645,25	38.929,76
Vejgaard vestre	Vv.	1899 og 09	1915, 38 og 54	338.000	30.900	771.000	125.000	322.052,31	43.654,25
Østermarken	Øst.	1928-29		409.000	171.900	1.438.125	270.000	561.573,67	11.679,76
Allé-skolen	Allé	Under opf.		Ikke selvst. vurderet		4.000.000	200.000	* 2.108.240,19	
Sønderbro	Sbro.	1946-49		4.600.000	607.400	4.032.500	380.000	3.321.849,40	312.014,99
Kjellerupgade	Kjell.	1900-01		425.000	63.800	1.658.875	250.000	473.711,40	17.397,58
Rantzausgade	Rantz. }	1878-79	} 1952	} 2.000.000	} 334.000	} 4.256.000	} 755.000	} 2.945.201,69	} 40.338,25
Danmarksgade	Danm. }								
Poul Paghsgade	P. P.	1891-92	1940-41	650.000	66.000	2.558.750	340.000	847.929,33	19.730,69
Ryesgade	Ryesg.	1910-11	1917 og 45	700.000	415.000	1.726.375	350.000	518.507,38	32.108,98
Vesterkæret	Vestk.	1952-54		3.600.000	155.500	4.900.000	300.000	* 4.952.085,76	5.224,90
Annebergvej	Anbv.	1952	1954	800.000	43.800	1.440.000	240.000	588.785,57	109.093,08
Hobrovejen	Hobr.	1930-31		425.000	89.400	1.180.000	195.000	188.476,59	19.466,18
Frydendal	Fry.	1920	34, 43, 50 og 53	500.000	35.300	625.000	100.000	} 580.577,20	18.719,70
Lærerboligen ved Frydendal skole.				18.000	5.900	55.000			
Inspektørboligen i Ø. Uttrup				30.000	1.300	85.000		16.464,20	
Sportshus i skovdalen				Ikke selvst. vurderet		80.000	18.750	35.783,09	
Sportshuset i Ø. Anlæg				Ikke selvst. vurderet		30.000		10.372,40	
Skolevæsenets kontor							38.000		

\*) Opførelsesudgifter til <sup>31/3</sup> 1955.

Oversigt over skolernes lokaler 1/4 1955.

Skole	Alm. klasselokaler	Særlokaler											Andre lokaler						Ialt		
		Sang	Tegning	Fysik	Naturhistorie	Geografi	Håndgern.	Husgerning	Sløjd	Småsløjd	Gymnastiksale	Læsestue	Særundervisn.	Udlån	Skolebad	Lærerværelser	Kontorer	Lægeværelser		Tandklinik	Børnebespisn.
Rørdal	3	0	0	0	0	0	0	0	1	0	1	0	0	0	0	0	0	0	0	0	5
Centralskolen	7	0	0	0	0	0	0	1	1	0	1	1	0	1	1	1	1	0	0	2	17
Vejgaard østre	20	1	1	1	1	1	1	1	1	0	2	1	0	0	1	1	1	3	0	2	39
Vejgaard vestre	16	0	1	1	0	0	1	0	1	0	1	1	2	0	2	1	1	0	0	0	28
Østermarken	17	1	1	1	0	1	1	1	1	1	2	1	0	1	1	1	2	0	0	0	33
Allèskolen	21	0	0	0	0	0	0	0	1	0	1	0	3	0	1	0	0	0	0	0	27
Sønderbro	18	1	1	1	1	1	1	2	1	1	2	1	3	1	2	1	3	3	3	3	50
Kjellerupsgade	16	1	1	1	1	1	1	0	1	1	2	1	0	1	2	1	2	3	0	0	36
Rantzausgade	16	1	1	1	0	1	1	2	1	1	3	1	5	1	3	1	2	3	2	0	75
Danmarksgade	19	1	1	1	1	1	1	2	1	0	3	1	0	0	3	1	2	3	2	0	51
Poul Paghsgade	27	1	1	1	1	1	2	0	1	1	2	1	0	1	2	1	3	3	2	0	48
Ryesgade	26	1	1	1	1	1	1	1	1	1	2	1	0	1	2	1	3	3	0	0	57
Vesterkæret	28	1	1	1	1	1	1	2	1	1	3	1	2	1	3	1	4	1	2	1	29
Annebergvej	0	0	0	0	0	0	1	1	2	0	1	0	19	0	0	1	2	0	0	2	25
Hobrovej	12	0	0	1	1	0	1	0	1	1	1	1	0	1	1	1	2	0	0	0	25
Frydendal	6	0	0	0	0	0	0	0	1	0	1	1	0	0	1	1	1	0	0	0	12
	252	10	10	11	8	9	13	11	16	8	25	13	34	9	22	14	29	19	9	10	532

1) Geografi og naturkundskab. 2) Sang og tegning.

## Vesterkærets skole.

Efter 1. april 1954 fortsattes byggeriet med de to sidste gymnastiksalsbygninger og læskuret, der forbinder særklassefløjen og den vestlige gymnastiksalsbygning. Man regnede med, at hele skolekomplekset kunne være færdigt til efteråret, men dette blev langt fra tilfældet. Først omkring det nye skoleårs begyndelse var de to bygninger færdige, så salene kunne tages i brug.

Antagelig vil hele skolekomplekset kunne afleveres til sommerferien, men skolens sportsplads vil dog ikke kunne være færdig til den tid. På arealet omkring skolen vil der blive anlagt træningsbaner og legepladser, og skolen vil få sine banecanlæg syd og vest for skolen.

Skolen indeholder følgende undervisningsrum: 28 almindelige klasselokaler, 11 særlokaler, 3 gymnastiksale, 3 små særlokaler beregnet til undervisning af læsehold, høresvage og talelidende og et par lokaler beregnet til læseklasser. Desuden findes lokaler til skolelæge, skoletandklinik, lærerværelse, kontorer, arkiver, bespisningslokaler, toiletter m. v.

Overslagssummen var 6 mill. kroner, eksklusiv grund og sportsplads, men man regner med at kunne holde kommunens samlede udgifter nede på omkring 5 mill. kroner.





*Vesterkærets skole.*

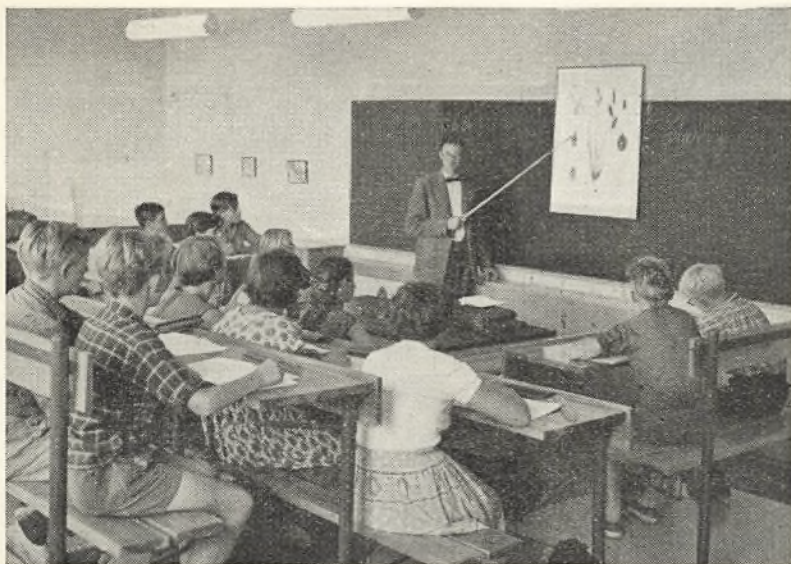

*Naturhistorielokale på Vesterkærets skole.*

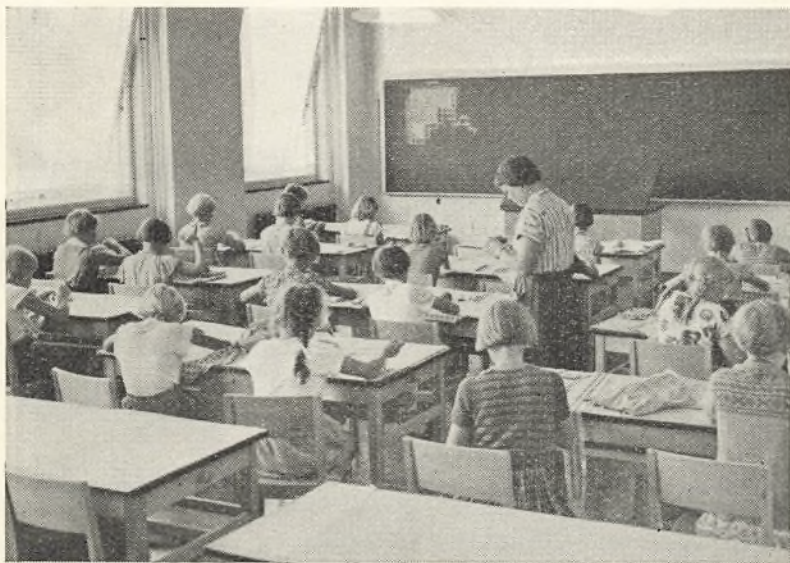

*Håndgerningslokale på Vesterkærets skole.*





*Tegnelokale på Vesterkærets skole.*



*Udlånslokalet på Vesterkærets skole.*

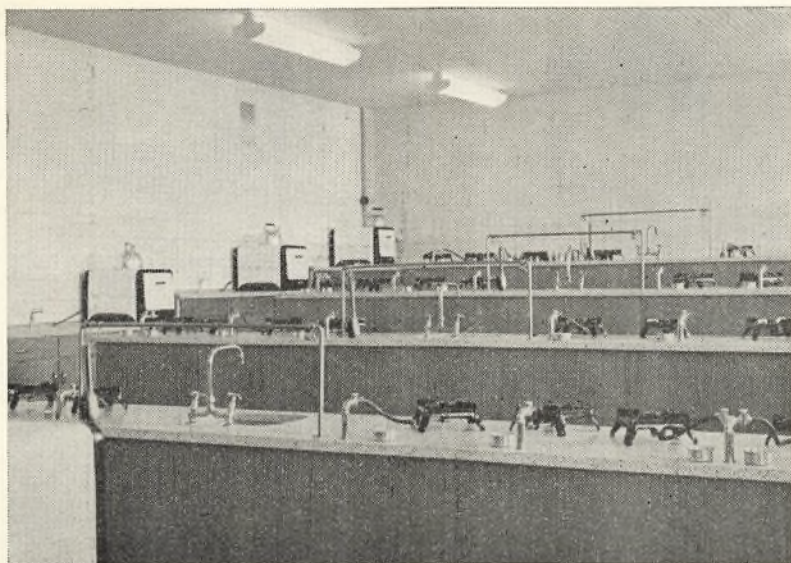

*Køkkenlokale på Vesterkærets skole.*



*Sløjdlokale på Vesterkærets skole.*



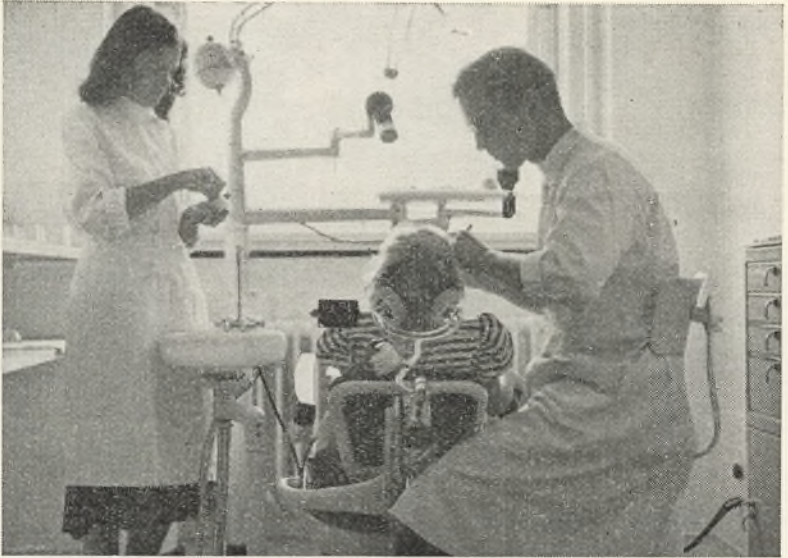

*Tandklinik på Vesterkærets skole.*

## Alléskolen.

Arbejdet på Alléskolen påbegyndtes umiddelbart efter den 1. april 1954, idet skolekommissionen havde fået en materialebevilling på 1 $\frac{1}{2}$  mill. kroner for året 1954-55.

Den meget regnfulde sommer sinkede byggeriet betydeligt. Byggeriet gennemføres som utraditionelt, såvel hvad materialerne som selve byggeprocessen angår. Betonelementerne færdigstøbes på to arbejdspladser og skal være færdige i god tid, inden de kan bringes på plads i bygningen ved hjælp af en arbejds-kran.

Trods de ugunstige byggeforhold lykkedes det at få de to bygninger — gymnastiksalbygning og klassefløjen — under tag så betids, at man kunne få disse to bygninger færdig til brug fra skoleårets begyndelse 1. april i år. Fra dette tidspunkt overførtes ialt 28 klasser til undervisning på skolen.

De to færdige bygninger indeholder: 1 gymnastiksal, 1 sløjdlokal, 21 almindelige klasselokaler og 3 små særlokaler. De to af disse bruges midlertidigt som inspektør- og viceinspektørkontor, og et af klasseværelserne er indrettet som lærerværelse.

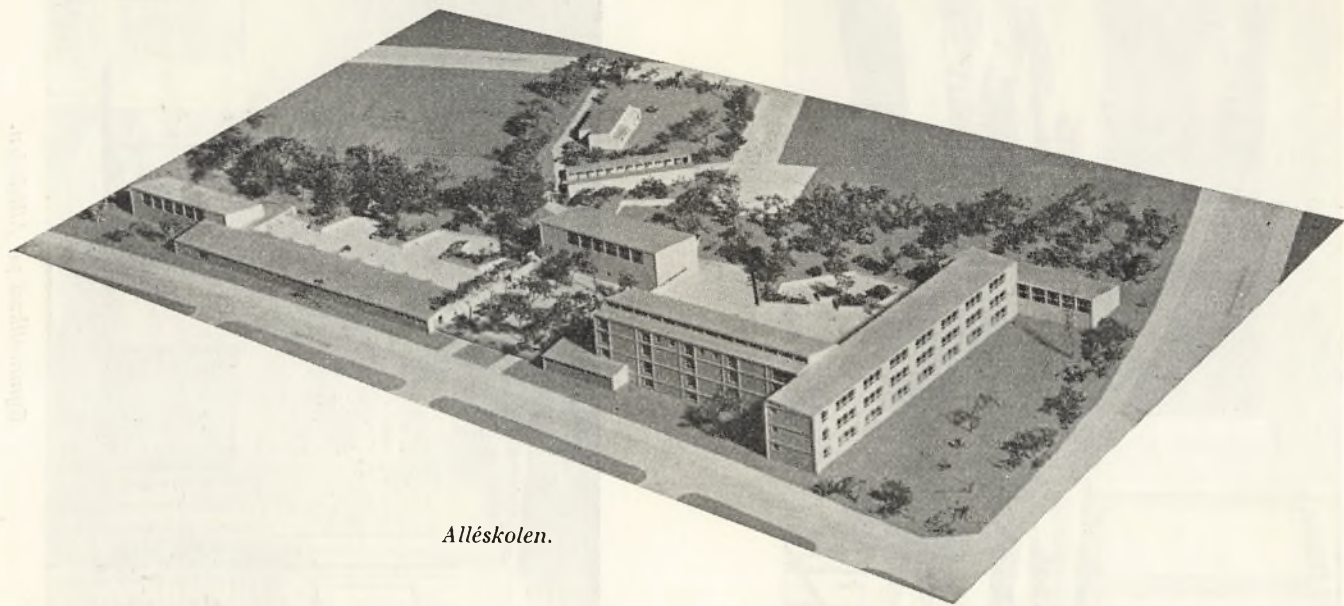

*Alléskolen.*

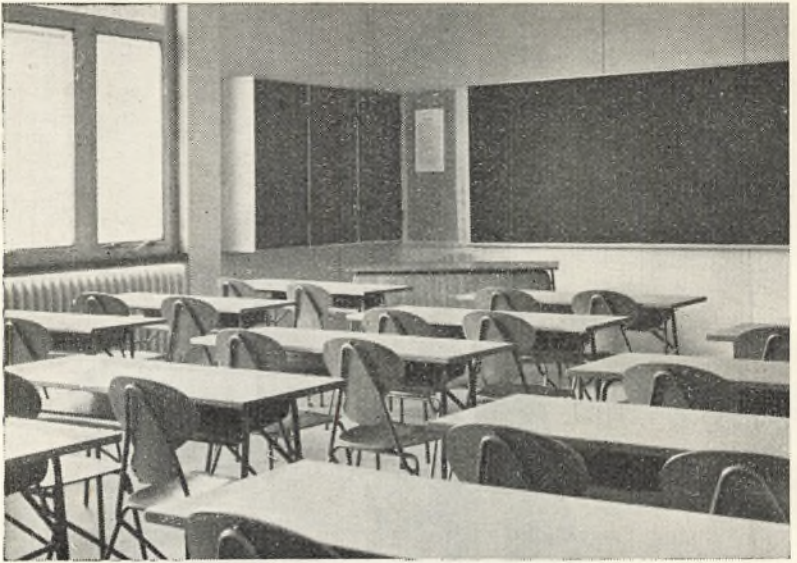

*Klasseværelse på Alléskolen.*

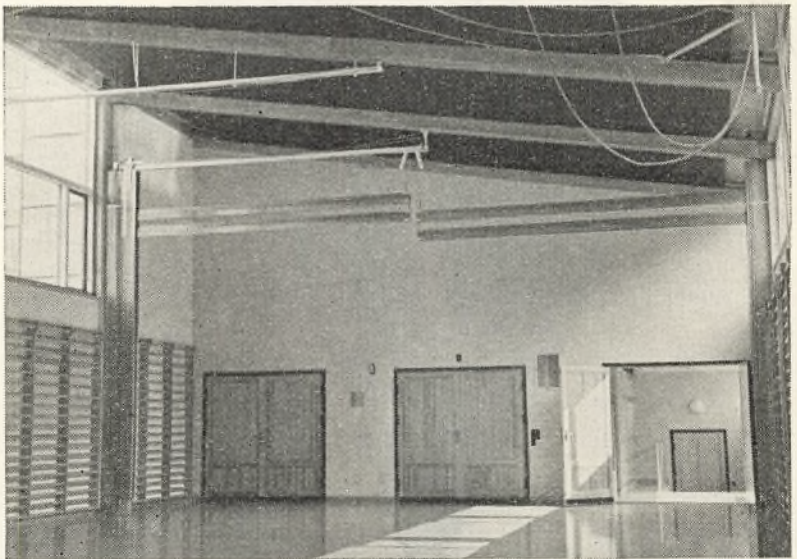

*Gymnastiksal på Alléskolen.*



## Byggearbejder m. v.

Foruden de ordinære reparationer på skolernes bygninger og inventar har der i det svundne år været følgende større byggearbejder i gang:

### Udvidelse af Hobrovejens skole:

På grund af den rivende udvikling, der finder sted i kvarteret omkring Hobrovejens skole, hvor bl. a. det nye boligkvarter, der opføres af boligforeningen »Bakkebo«, boligaktieselskabet »Skipperen«, boligselskabet »Mariendal« og A/S »Sønderparken«, omfatter 548 lejligheder, er det absolut nødvendigt, at en udvidelse af Hobrovejens skole foretages. Denne skole råder kun over 12 almindelige klasseværelser og er som følge af den store tilflytning overbelagt. — Man vil kunne regne med, at skolen i løbet af 1 à 2 år skal kunne tage imod 11—1200 børn, og derfor er en udvidelse absolut påkrævet.

Boliginspektøren har udarbejdet et projekt til udvidelse af skolen. Dette går ud på, at der opføres en klassefløj nord for og en klassefløj syd for den eksisterende skolebygning. Endvidere opføres en gymnastiksalsbygning, indeholdende 2 gymnastiksale med birum, sløjdsal, læge- og tandlægeværelser. I de to klassefløje vil der blive indrettet 15 normalklasseværelser samt skolekøkken.

I den nuværende skoles nordlige fløj nedlægges gymnastiksalen, og der udføres en ny etageadskillelse, således at der i nederste etage indrettes bospisningslokale med køkken og i øverste etage lærerværelse med garderobe og tekøkken samt kontorer for skoleinspektør og viceinspektører m. v. — I den nuværende sydlige fløj indrettes bogudlån og læsestue.

Omkostningerne ved hele ombygningen er af boliginspektøren skønsmæssigt beregnet til at ville andrage 2,2 mill. kroner, og der er ansøgt om materialebevilling til en del af byggeriet, idet de 9 klasseværelser gerne skulle være færdige til 1. april 1956.

### Vejgaard vestre skole:

Skolens gymnastiksalsbygning har gennemgået en meget omfattende istandsættelse og har fået nyt tag oplagt. Bygningen

er godt 40 år gammel, og taget var så utæt, at det regnede ned i salen, skønt man hvert år har foretaget ret omfattende reparationer. Det nævnte arbejde, der af boliginspektøren var anslået til at ville koste ca. 60.000 kr., har kostet 59.937 kr. 63 øre.

Skolens toilethygninger, der også var meget gamle og derfor trængte til afløsning, er erstattet med et par nye toilethygninger, og i forbindelse med disse er der indrettet læskure. I bygningerne er indrettet 12 stk. toiletter for drenge og 18 stk. for piger samt nødvendige rum for rengøringsrekvisitter, og desuden er der indrettet redskabsrum til haveredskaber med adgang fra skolehaven syd for skolegården. — Udgiften ved dette arbejde er anslået til at ville andrage 125.000 kr.

### **Poul Paghsgades skole:**

Bade- og omklædningsrummene i denne skole var ikke gode. Det har praktisk talt været umuligt at få »bruserne« til at virke ret længe ad gangen, hvorfor der ustandselig har været udgifter til reparationer. Baderummenes beliggenhed i forhold til omklædningsrummene har heller ikke været heldig, da de ligger betydeligt lavere end omklædningsrummene. Forholdet er nu ændret, og udgifterne ved ombygningen har andraget 29.924 kr. 31 øre.

### **Ryesgades skole:**

Også her har bade- og omklædningsrummene trængt til en ombygning. Denne er nu foretaget, og udgifterne har andraget 41.501 kr. 45 øre.

Endvidere har man lavet en overdækning af cykleparkeringspladsen i skolen. Udgifterne hertil — der var anslået til ca. 12.000 kr. — har andraget 11.931 kr. 10 øre.

På grund af, at man måtte overgå fra jævnstrøm til vekselstrøm på Ryesgades skole, var det nødvendigt at forandre den elektriske installation. Udgifterne til de forskellige arbejders gennemførelse har andraget 32.415 kr. 11 øre.

### **Sønderbro skole:**

Også på denne skole overgik man fra jævnstrøm til vekselstrøm, og udgifterne til arbejdernes gennemførelse har andraget 28.505 kr. 69 øre.

**Østermarkens skole:**

Da kedlerne på denne skole var udbændte, forhandlede skolekommissionen med boligforeningen »Østparken« om levering af varme til skolen, og forhandlingerne resulterede i, at der blev opnået enighed mellem byggeudvalget og boligforeningen om levering af varme til såvel Østermarkens skole som den nye Alléskole. — Udgifterne til arbejdet vedrørende varmeledning m. v. til Østermarkens skole har udgjort 79.285 kr. 03 øre.

**Sportspladsen i Østre anlæg:**

Der er i sportshuset indrettet baderum, ligesom huset har gennemgået en omfattende reparation. Udgiften ved arbejdet har andraget 10.372 kr. 10 øre.

## II. Undervisningen og elevtallet.

Efter den gældende skoleplan falder Aalborg kommunale skolevæsen i følgende hovedafdelinger:

A. *Grundskolen*, som består af 5 fortløbende klasser, og

B. *Mellemskolen*, som deles i:

a) den eksamensfri mellemskole med 3 (4) klasstrin og

b) eksamensmellemskolen, som har 4 fortløbende klasser.

Til eksamensmellemskolen er knyttet eetårig real-klasse.

Særklasser i henhold til lov om folkeskolen af 18. maj 1937 oprettes med det efter forholdene til de forskellige tider fornødne klassetal.

For børn med læsevanskeligheder (læseretarderede, ordblinde børn) er der indrettet særlige læseklasser, ligesom der er afsat specielle timer for talelidende og hørelidende børn. Disse særklasser og særtimer oprettes i det omfang og svarer til de klasstrin, som skolekommissionen finder fornødent, dog under iagttagelse af de bestemmelser, der findes herom i undervisningsministeriets cirkulære af 26. juni 1943.

Samtlige afdelinger har så mange parallelklasser, som børnetallet kræver, og klasserne har heldagsundervisning, som regel med skoletiden fordelt på begge halvdage.

Undervisningen er fælles for drenge og piger på alle skolens klasstrin.

I henhold til folkeskoleloven gælder følgende bestemmelser angående indskrivning og udskrivning af skolen:

Skoleåret begynder hvert års 1. april.

Undervisningspligten indtræder ved skoleårets begyndelse for de børn, der på dette tidspunkt er fyldt 7 år, dog at børn, der ved skoleårets begyndelse er fyldt 6 år, skal optages i skolen på begæring af den for barnets skolegang ansvarlige.



Undervisningspligten ophører ved udgangen af et skoleår for de børn, der på dette tidspunkt er fyldt 14 år.

Børn, der er født i skoleårets 3 første måneder, stilles med hensyn til undervisningspligtens indtræden og ophør, som om de var født før skoleårets begyndelse.

Børn, der er ude over den undervisningspligtige alder, men som har begyndt undervisningen i mellemskolens 3. klasser, kan kun med skolekommissionens samtykke udskrives af skolen før denne undervisnings afslutning.

Antallet af skolesøgende børn i Aalborg købstad var den 31. december 1954 ialt 13416. Heraf blev 84,05 % undervist i kommuneskolerne. Af undervisningspligtige børn, som på samme tidspunkt var hjemmehørende i Aalborg, var der ialt 11088, hvoraf 91,20 % søgte kommuneskolerne. Til Katedralskolen gik 0,87 %, til de eksamensberettigede privatskoler 6,64 %, til ikke eksamensberettigede privatskoler 0,27 %. Endvidere blev 0,30 % undervist i andre kommuners skoler, 0,02 % fik hjemmeundervisning og 0,32 % undervistes under åndssvagevæsenet eller på blinde- og døveinstitut. Uden undervisning var på grund af sygdom, åndssvaghed o. l. ialt 0,35 %, medens 0,03 % endnu ikke var indskrevet i skolen.

### Skoleåret.

Stigningen i børnetallet udgjorde pr. 1. april 1954 ca. 600, og der må også i de kommende år regnes med en fortsat stigning i børnetallet, indtil dette kulminerer i 1957. — Da skolekommissionen er klar over dette forhold og ved, hvilke krav der i de kommende år vil kunne stilles med hensyn til behov af skolelokaler, har der også i det forløbne år været arbejdet på at få antallet af undervisningslokaler forøget. I årets løb lykkedes det at få skolebyggeriet fremmet så meget ved Alléskolen, at man kunne tage klassefløjen og een gymnastiksalfløj i brug ved skoleårets begyndelse 1955, og derved blev man i stand til at kunne tage det forøgede børnetal i østbyen.

Indskrivningerne til 1. klasserne pr. 1. april 1955 viste, at man skulle regne med en tilgang på ca. 1500 børn, og da man på indskrivningstidspunktet regnede med, at kun ca. 900 ville blive udskrevet pr. 31. marts, måtte man kalkulere med en stigning i børnetallet pr. 1. april 1955 på ca. 600. Det viste sig



dog, at stigningen blev noget mindre, da udskrivningstallet i foråret blev en del større end opgivet i efteråret 1954, men børnetallet blev dog forøget med ca. 500.

De omfattende byggerier i Hobrovej-kvarteret vil medføre, at der skal ske en udvidelse af Hobrovejens skole, og skolekommissionen har derfor arbejdet med byggeplaner for denne skoles vedkommende.

Særundervisningen er i årenes løb udbygget i takt med det konstaterede behov, og det skolepsykologiske arbejdes omfang er derfor i årenes løb steget så meget, at det vil være nødvendigt, at der sker en udvidelse af personalet. Skolekommissionen har derfor vedtaget en ordning, hvorefter skoleinspektør, *frk. Strunge*, der er udnævnt som skoleinspektør for særundervisningen ved Aalborg kommunale skolevæsen, men som siden hjælpeklasserne flyttede til Annebergvej skole har været leder af denne skole, frigøres for dette arbejde, så hun i fremtiden udelukkende kan passe sin stilling som leder af det skolepsykologiske arbejde. Endvidere har man godkendelse af, at der yderligere udnævnes en skolepsykolog ved skolevæsenet. Efter denne nyordning vil der være en ledende skolepsykolog samt 2 skolepsykologer, og disse vil have ialt 60 timer ugentlig til det skolepsykologiske arbejde.

Året har væsentligt budt på de samme vanskeligheder som de foregående år: mangel på lokaler og kvalificeret arbejdskraft.

Selv om det i årets løb lykkedes at få første etape af Allé-skolen færdig til brug fra det nye skoleårs begyndelse, hvorved man aflastede skolerne i østbyen, betyder det kun, at det er lykkedes at skaffe lokaler til det forøgede børnetal. Forholdet mellem lokalebehovet og tilstedeværelsen af undervisningslokaler er ikke bedret synderligt.

Antallet af lærerposter er i de sidste 5 år steget med 87, og da der i samme tidsrum er afgang 91 af lærerstaben, har man altså skullet skaffe 178 nye lærerkræfter til skolevæsenet i løbet af dette tidsrum. Dette har selvfølgelig ikke været muligt, men der er bl. a. rådet bod på manglen af kvalificeret arbejdskraft derved, at det ansatte lærerpersonale har været villig til at læse overtimer. Da man også i de førstkommende år skal regne med en ret følelig stigning i embedernes antal, har skolekommissionen — som en midlertidig foranstaltning til ind-

skrænkning af brugen af ukvalificeret arbejdskraft — opnået ministeriets godkendelse af en nedsættelse af klassernes ugentlige timetal i såvel grundskolen som hjælpeskolen og de to mellemskoleafdelinger. Denne nedsættelse betyder for det kommende skoleår, at der spares 16—18 embeder. For ikke at forringe lærerpersonalets advancementsforhold med hensyn til at blive overlærere er der fra 1. april gennemført den ordning, at det ansatte lærerpersonale rykker op på overlærerløn, når pågældende opnår 15 års anciennitet.

Til realeksamen i marts 1955 indstillede *Vejgaard østre skole* 33 elever (11 drenge og 22 piger). De bestod alle og opnåede følgende resultater:

#### R. a.

1.	Hanne Christensen .....	mg ÷	(13,53)
2.	Inge Christensen .....	mg	(13,81)
3.	Kaj Christensen .....	mg ÷	(13,06)
4.	Frank Dal .....	mg ÷	(13,14)
5.	Annlis Hansen .....	g	(11,56)
6.	Lis Hansen .....	mg ÷	(13,23)
7.	Hanne Kragh Jensen .....	mg +	(14,33)
8.	Ib Larsen .....	mg	(13,72)
9.	Jane Mathiasen .....	mg	(13,90)
10.	Bent Ovesen .....	mg ÷	(13,39)
11.	Birthe Pedersen .....	mg ÷	(13,65)
12.	Karen Margr. Pedersen .....	mg	(13,98)
13.	Tove Rasmussen .....	mg ÷	(13,20)
14.	Inger Sanderhoff .....	mg ÷	(13,30)
15.	Inge Bak Sørensen .....	mg	(13,93)
16.	Lissy Thorsen .....	mg ÷	(13,12)

#### R. b.

1.	Bodil Andersen .....	mg ÷	(13,44)
2.	Ole Leif Askehave .....	ug ÷	(14,71)
3.	Inge Carstensen .....	ug ÷	(14,50)
4.	Bendt Christensen .....	mg	(14,04)
5.	Else Marie Christensen .....	mg	(13,69)
6.	Jonna Lind Christensen .....	mg	(13,82)
7.	Leo Christensen .....	mg	(13,71)
8.	Ole Krogh Hansen .....	mg	(14,00)
9.	Hans Jensen .....	mg +	(14,24)
10.	Ib Korthsen .....	g +	(12,85)

11. Arne Kurt Larsen .....	g	(12,10)
12. Inger Nielsen .....	g+	(12,80)
13. Inger Marg. Nielsen .....	mg	(14,01)
14. Birthe Marg. Skall .....	mg	(13,73)
15. Henny Sørensen .....	g+	(12,69)
16. Ninna Mygind Thorjusen .....	g+	(12,75)
17. Kirsten Winther .....	mg÷	(13,51)

*Sønderbro skole* indstillede 28 elever (11 drenge og 17 piger), der alle bestod og opnåede følgende resultater:

1. Lis Andersen .....	g+	(12,65)
2. Sonja Andersen .....	mg÷	(13,57)
3. Yonna Andersen .....	mg÷	(13,45)
4. Jytte Bendtsen .....	g+	(12,33)
5. Jytte Bjerring .....	g+	(12,86)
6. Preben Carlsen .....	g+	(12,64)
7. Carl Peter Christiansen .....	mg÷	(13,66)
8. Lena Hansen .....	g+	(12,96)
9. Lis Hegnhøj .....	mg+	(14,48)
10. Grete Hupfeld .....	mg÷	(13,07)
11. Grete Jakobsen .....	mg	(13,71)
12. Birte Jensen .....	mg+	(14,32)
13. Erik Jensen .....	mg	(13,98)
14. Inger Birthe Jensen .....	mg	(13,77)
15. John Jordansen .....	g+	(12,42)
16. Helen Kruse .....	g+	(12,65)
17. Peer Lindof .....	g+	(12,91)
18. Kirsten Møldrup .....	mg	(13,80)
19. Lis Nielsen .....	mg	(14,06)
20. Ole Hjorth Olsen .....	mg	(13,87)
21. Lisa Pedersen .....	g+	(12,66)
22. Heinrich Ebert-Petersen .....	g+	(12,89)
23. Ole Poulsen .....	mg÷	(13,05)
24. Mogens Simonsen .....	mg+	(14,19)
25. Ole Sinkbæk .....	mg	(14,03)
26. Lizzi Sjørup .....	g+	(12,64)
27. Torben Skjønnemand .....	mg	(13,80)
28. Hanne Vesthald .....	mg	(14,07)

Ved *Danmarksgades skole* indstilledes 64 elever (29 drenge og 35 piger). Af disse bestod de 63 og opnåede nedenstående karakterer:

**R. a.**

1. John Andersen .....	mg÷	(13,33)
2. Kirsten Andersson .....	g+	(12,93)

3.	Arne Blindum .....	g	(12,09)
4.	Karen Christensen .....	g +	(12,54)
5.	Jens Peter Frederiksen .....	mg ÷	(13,47)
6.	Per Hansen .....	mg	(14,01)
7.	Kai Højbjerg .....	g +	(12,87)
8.	Nommie Jensen .....	mg ÷	(13,66)
9.	Inge Jylling .....	mg ÷	(13,49)
10.	Kirsten Larsen .....	mg ÷	(13,30)
11.	Per Larsen .....	mg	(13,70)
12.	Per H. Lassen .....	g	(11,87)
13.	Kirsten Niederberger .....	mg	(13,85)
14.	Hanne Nielsen .....	mg ÷	(13,42)
15.	Jørgen Nielsen .....	mg	(13,85)
16.	Jørgen Pedersen .....	mg	(13,85)
17.	Bente Petersen .....	mg ÷	(13,64)
18.	Poul Sanden .....	mg ÷	(13,59)
19.	Jørn Thomsen .....	g +	(12,92)
20.	Inge Toppenberg .....	g +	(12,42)

**R. b.**

1.	Hans Andersen .....	g +	(12,71)
2.	Kai Andersen .....	mg +	(14,18)
3.	Wagn Christensen .....	mg ÷	(13,14)
4.	Ane-Mie Frandsen .....	mg +	(14,30)
5.	Helen Gregersen .....	g +	(12,59)
6.	Per Holmstrup .....	mg	(13,79)
7.	Sonja Jacobsen .....	mg ÷	(13,32)
8.	Karen Jensen .....	g +	(12,37)
9.	Lissy Jensen .....	mg +	(14,39)
10.	Mette Jensen .....	g	(12,07)
11.	Ulla Knudsen .....	mg ÷	(13,57)
12.	Anna Larsen .....	g	(12,24)
13.	Poul Finn Larsen .....	g +	(12,81)
14.	Arne Møller .....	mg	(13,92)
15.	Helle Nielsen .....	g	(12,19)
16.	Joan Nielsen .....	mg ÷	(13,66)
17.	Anne Mette Nørgaard .....	mg +	(14,24)
18.	Birthe Pedersen .....	mg	(14,09)
19.	Ole Petersen .....	mg	(13,95)
20.	Finn Rasmussen .....	mg	(13,92)
21.	Sonja Simonsen .....	mg ÷	(13,56)
22.	Kirsten Tronier .....	mg +	(14,17)
23.	Ingerlise Yde .....	mg ÷	(13,16)

**R. c.**

1.	Tove Andersen .....	g +	(12,52)
2.	Helle Carstensen .....	mg ÷	(13,16)



3.	Jan Engelund	mg ÷	(13,16)
4.	Inge Espersen	mg ÷	(13,59)
5.	Børge Hansen	mg	(14,02)
6.	Cordi Hansen	mg ÷	(13,52)
7.	Ellen Jensen	mg	(13,81)
8.	Jytte Jensen	g +	(12,33)
9.	Bente Kruuse-Andersen	mg ÷	(13,43)
10.	Aage Larsen	g +	(12,76)
11.	Jytte Larsen	mg	(13,94)
12.	Erik Mikkelsen	g +	(12,54)
13.	Gunnar Mortensen	g	(12,17)
14.	Elisabeth Napstad	mg ÷	(13,33)
15.	Just Nielsen	g	(11,98)
16.	Viggo Pedersen	mg	(14,05)
17.	Lisa Rasmussen	mg ÷	(13,49)
18.	Karl Erik Simonsen	mg	(14,13)
19.	Jørn Skytte	mg	(14,04)
20.	Kirsten Slott	mg +	(14,25)

*Ryegades skole* indstillede 38 elever (18 drenge og 20 piger),  
der alle bestod og opnåede følgende resultater:

**R. a.**

1.	Inge Lund Andersen	mg	(13,91)
2.	Vagn Ove Brøndum	mg ÷	(13,10)
3.	Bente Schou Christensen	mg	(14,14)
4.	Erling Høy Christensen	mg	(13,97)
5.	Jytte Hedegaard	mg	(13,99)
6.	Birte Hofman	mg +	(14,38)
7.	Ethel Møller Jensen	mg ÷	(13,29)
8.	Jens Rom Jensen	mg ÷	(13,06)
9.	Jens Peter Kjær-Olesen	mg	(13,81)
10.	Inge Larsen	mg ÷	(13,65)
11.	Bjarne Nielsen	mg ÷	(13,47)
12.	Inger Nielsen	g +	(12,61)
13.	Palle Holmberg Nielsen	mg	(13,89)
14.	Kirsten Olesen	mg	(14,04)
15.	Else Korsbæk	mg	(13,94)
16.	Lene Bjergen Pedersen	mg +	(14,29)
17.	Jonna Grønborg Schütt	mg	(13,87)
18.	Birgit Valentiner-Branth	mg ÷	(13,02)
19.	Hans Jørgen Wellejus	g +	(12,78)
20.	Tinna Myrup Willesen	mg +	(14,22)

**R. b.**

1.	Bjarne Bang Andersen	mg ÷	(13,49)
2.	Hans Rud Christensen	mg ÷	(13,33)

3.	Lars Mikkelsen Christensen .....	mg ÷	(13,52)
4.	Leo Frandsen .....	mg	(14,08)
5.	Hanna Irene Frederiksen .....	mg	(13,96)
6.	Birthe Bøgelund Jensen .....	mg +	(14,26)
7.	Elin Regnholt Jensen .....	mg ÷	(13,54)
8.	Kirsten Gjølkær Kjærsgaard .....	mg ÷	(13,56)
9.	Helmuth Lundsgaard Larsen .....	g +	(12,80)
10.	Inga Lykke .....	mg ÷	(13,53)
11.	Jens Ole Fruensgaard Nicolajsen .....	g	(12,02)
12.	Inge Nielsen .....	g +	(12,83)
13.	Birger Dalslund Pedersen .....	mg ÷	(13,64)
14.	Inge Solveig Skov Poulsen .....	mg ÷	(13,39)
15.	Birger Ludvig Rafn .....	mg ÷	(13,53)
16.	Orla Stendahl .....	g +	(12,91)
17.	Jørgen Svendsen .....	mg ÷	(13,61)
18.	Bent Therkelsen .....	g	(11,84)

Mellemskoleeksamen blev i marts 1955 bestået af 309 elever:

Ved Vejgaard østre skole af	34 drenge og 37 piger,
- Sønderbro - -	22 - - 20 -
- Danmarksgades - -	36 - - 43 -
- Ryesgades - -	40 - - 49 -
- Hobrovejens - -	17 - - 11 -
<hr/>	
Ialt af	149 drenge og 160 piger.

I 1951 blev der i 1. e. m. optaget ialt 454 elever (211 drenge og 243 piger). Hvis man regner med, at forskydninger på grund af flytninger m. m. ophæver hinanden, vil det altså sige, at 70,6 % af de optagne drenge og 65,8 % af de optagne piger nåede at få mellemskoleeksamen.

Statens tilskud til mellem- og realskolen har efter de i min. cirk. af  $\frac{3}{2}$  1927 § 3 fastsatte regler været ialt 41.980 kr.

**Sløjd.** I grundskolens 1. til 3. klasse undervises i småsløjd 1 time i 1. klasse og 2 timer ugentlig i 2. og 3. klasser. Undervisningen er fælles for drenge og piger i 1. klasserne; i de øvrige klasser deltager kun drenge. Fra folkeskolens 4. klassetrin samt i mellemskolen undervises drengene i pap-

og træsløjd. Vedligeholdelse af værktøj besørges af sløjd-læreren, der herfor får nedsættelse i timetallet, således at 5 timer i sløjd regnes lig med 6 alm. undervisningstimer.

**Husgerning.** Heri deltager pigerne i den eksamensfri mellemskoles 1. til 3. klasser og eks.-mellemskolens 1. og 2. klasser.

Der er indrettet skolekøkkenlokaler på Centralskolen, Vejgaard østre, Østermarken, Sønderbro, Rantzausgade-Danmarks-gade, Ryesgade, Vesterkæret og Annebergvej skoler, og på disse skoler undervises dels den pågældende skoles egne elever og dels piger fra naboskoler, hvor der ikke findes skolekøkkener.

Læreri i husgerning får for tilrettelægning af undervisningen, indkøb af varer m. m. uden afkortning i lønnen nedsættelse i timeantallet, således at 4 timer i husgerning regnes lig med 5 timer i skolens almindelige fag, i 3. fm. dog 2 lig 3.

**Skolehaven.** Undervisningen omfatter drengene i den eksamensfri mellemskoles 1. til 3. klasser, medens eks.-mellemskolen ikke har skolehaveundervisning. Der er tillagt hver klasse 1 time ugentlig hele året, og undervisningen ordnes således, at lærerne i sommertiden efter vejrforhold og lejlighed anvender det nødvendige antal timer i skolehaven. I den tid af året, da der ikke arbejdes i haven, benyttes timerne til naturhistorie, sløjd eller andre fag, der er tillagt vedkommende lærer.

Foruden de planmæssige timer har børnene et par aftener ugentlig eller om søndagen adgang til haverne, lærerne er da til stede, og i sommerferien har der været bevilget 2 ugentlige timer til tilsyn med hver af skolehaverne.

**Badning** foretages normalt i skolebadeanstalterne i den tid, da der fyres på skolerne. I sommertiden foregår badning i forbindelse med svømmeundervisning på friluftsbadet for de skolers vedkommende, som ligger så nær dette, at man kan nå at bade i gymnastiktimerne. — Gymnastiktimerne benyttes da delvis til badning, svømmeundervisning, boldspil og ordnede lege.

**Skolebespisningen**, der siden 1916 er foregået som en kommunal foranstaltning, og som indtil 1949 foregik på folke-

køkkenet, er nu delvis flyttet ud på skolerne, idet der ved de skoler, der er taget i brug efter 1949, er indrettet bespisningslokale, og man ved Nørre Tranders kommunes indlemmelse i 1950 fik bespisningslokalet på Vejgaard østre skole til rådighed.

Der er nu skolebespisning på følgende skoler: Centralskolen, Vejgaard østre skole, Sønderbro skole, Vesterkærrets skole og Annebergvej skole, men børnene fra skolerne i den indre by bespises stadig på folkekøkkenet.

I året 1954—55, hvor en del af de børn, der søgte skolebespisningen, efter de gældende bestemmelser kun måtte få udleveret mælk, har der været 143 bespisningsdage. Der er udleveret ialt 210.252 portioner varm mad à 81,36 øre og 79.431 flasker mælk à 11,88 øre. — Den samlede udgift har været kr. 186.369,69, hvoraf refunderes kr. 48.700,31.

Fra 1. juli 1954 ændres loven om skolebespisning, således at der bliver adgang for alle børn på skolernes 7 første klassetrin til efter ansøgning at deltage i den offentlige skolebespisning.

**Skolebesøg.** Vejledning af fremmede skoler under skolebesøg i Aalborg varetages af turistbureauet, der efter anmodning fra skolerne, helst 8 dage forud, gratis tilrettelægger sådanne besøg og stiller gratis fører til rådighed.

## Udlån af lokaler i 1954—55.

I skoleåret har følgende institutioner og foreninger haft lokaler på: Danmarksgades, Rantzausgades, Poul Paghsgades, Ryesgades, Kjellerupsgades, Østermarkens, Vejgaard vestre og Vejgaard østre, Frydendal, Hobrovejens skoler og Central-skolen:

Færgemanns handelsskole, Aalborg aftenskole, A. O. F., Vejgaard aftenskole, Teknisk skole, Aalborg komm. ungdomsskole og Kvindelige marinere.

Gymnastiksalene har været benyttet af følgende foreninger: Idrætsklubben »Skjold«, Aa. B., Aalborg gymnastikforening, »Vidar«, »Chang«, »Sparta«, Arbejdernes roklub, U 15,



K. F. U. M., F. D. F., Politiets idrætsforening, Aalborg badmintonklub, A. F. F., A. I. F., Aalborg roklub, Aalborgegnens folkedansere, Aalborg fodboldklub, »1919«, »Kammeraterne«, »Triton«, Aalborg kommunale idrætsforening, D. U. I., håndboldklubben »Star«, »Jyden«, »Freja«, Aalborg håndboldklub, Kvindelige marinere, Aalborg-garnisonen, »Thor«, A. I. K., Hedens boldklub, Vejgaard badmintonklub, Idrætsforeningen »Haabet«, Frydendal idrætsforening, Vejgaard boldspilklub, Aalborg Damemotions Klub, »Hito Kwai«, Aalborg Jiu Jitzu klub og Good Templar ungdomsforbund.

## Børnetallet.

Den 31. marts 1954 var der i kommuneskolerne i Aalborg ialt ..... 9762 elever

Tilgangen har i årets løb været følgende:

fra hjemmet .....	1608	—
- andre off. skoler end Aalborg komm....	343	—
- private skoler .....	29	—

Samlet tilgang 1980 —

Afgangen i årets løb har været følgende:

til andre off. skoler end kommunens ....	310	elever
- latinskolen .....	41	—
- priv. skoler .....	44	—
udskr. ved slutn. af undervisn.pl. alder ..	977	—
døde, udvandrede o. l. ....	23	—

Samlet afgang 1395 —

Nettorilgangen i årets løb var altså 585 elever, og der var den 31. marts 1955 i kommuneskolerne i Aalborg i alt 10347 elever.

### Børne- og klassetallet 1954 og 1955.

Skole	1. april 1954				1. april 1955			
	Dr.	Pg.	Ialt		Dr.	Pg.	Ialt	
			Elever	Kl.s			Elever	Kl.s
Rørdal. ....	36	43	79	3	30	41	71	3
Centr. ....	147	126	273	12	141	131	272	12
Vø. ....	502	483	985	34	490	481	971	34
Vv. ....	384	382	766	25	323	361	684	23
Øst. ....	506	535	1041	34	449	470	919	33
Alleskolen ..	—	—	—	—	430	382	812	28
Sbro. ....	662	639	1301	44	531	559	1090	40
Kjell. ....	479	495	974	33	457	438	895	31
Rantz. ....	431	451	882	32	460	445	905	34
Danm. ....	334	388	722	26	323	386	709	25
P. P. ....	498	549	1047	36	502	557	1059	39
Ryeshg. ....	552	594	1146	40	552	582	1134	39
Vestk. ....	549	482	1031	35	611	529	1140	40
Anbv. ....	199	92	291	21	190	85	275	20
Hobr. ....	301	316	617	21	327	346	673	22
Frydendal. .	97	110	207	9	109	118	227	11
Ialt ...	5677	5685	11362	405	5925	5911	11836	434

Ved de enkelte skoler har af- og tilgangen været følgende:

Skole	Børne- antal 31/8 1954	Tilgang					Afgang							Børne- antal 31/8 1955
		Fra hjem- met	Fra andre af komm. off. skoler	Fra andre off. skoler	Fra private skoler	Ialt	Til andre af komm. off. skoler	Til andre off. skoler	Til latin- skolen	Til private skoler	Udskr. v. slut- ning af skolepl. alder	Døde, udvan- drede m. v.	Ialt	
Rørdal .....	76	11	4	5	0	20	20	0	0	0	13	1	34	62
Centr. ....	242	45	5	15	0	65	35	10	0	0	18	2	65	242
Vø. ....	875	112	87	36	6	241	78	17	7	8	111	2	223	893
Vv. ....	642	121	80	37	1	239	57	16	0	4	65	1	143	738
Øst. ....	927	177	37	16	1	231	104	27	2	1	60	0	194	964
Sbro. ....	1157	177	64	34	2	277	80	48	4	8	98	1	239	1195
Kjell. ....	849	167	54	44	1	266	114	34	2	2	83	0	235	880
Rantz. ....	786	148	68	33	5	254	119	42	2	8	52	0	223	817
Danm. ....	462	0	261	5	6	272	5	10	12	1	122	0	150	584
P. P. ....	938	207	27	21	3	258	139	28	0	2	60	9	238	958
Ryesg. ....	1083	105	65	17	3	190	112	18	10	3	116	1	260	1013
Vestk. ....	752	197	119	19	1	336	40	18	0	0	69	0	127	961
Anbv. ....	246	2	64	5	0	71	8	9	0	2	62	0	81	236
Hobr. ....	538	91	75	34	0	200	54	22	2	4	46	4	132	606
Frydendal .....	189	48	13	22	0	83	58	11	0	1	2	2	74	198
Ialt ...	9762	1608	1023	343	29	3003	1023	310	41	44	977	23	2418	10347

## Børnetallets fordeling på de forskellige klassetrin.

A. Grundskolen og den eksamensfrimellemskole	Pr. 1. april 1954									Pr. 31. marts 1955*)								
	1.	2.	3.	4.	5.	1. fm.	2. fm.	3. fm.	Ialt	1.	2.	3.	4.	5.	1. fm.	2. fm.	3. fm.	Ialt
<b>a. Markskolen</b>																		
Rørdal skole	22	25	31						78	19	26	30						75
<b>b. Købstadskolerne</b>																		
Centralskolen	48	49	42	45	47	23	19	—	273	47	47	44	43	38	24	20	—	263
Vejgaard østre skole	112	105	132	92	104	32	26	—	603	114	107	135	98	107	37	27	—	625
Vejgaard vestre —	124	141	121	97	107	60	57	59	766	127	154	129	104	110	60	60	58	802
Østermarkens —	177	176	191	177	141	87	61	31	1041	174	174	185	174	138	87	62	30	1024
Sønderbro —	178	179	175	167	181	90	66	—	1036	179	183	172	168	179	91	68	—	1040
Kjellerupsgades —	168	182	216	129	127	58	59	30	969	165	174	213	129	131	59	60	31	962
Rantzausgades —	151	156	138	166	128	68	76	—	883	148	151	143	162	129	64	72	—	869
Poul Paghsgades —	212	173	169	176	132	89	67	29	1047	204	170	169	170	130	84	64	27	1018
Ryesgades —	105	130	110	107	92	28	26	25	623	104	129	107	106	94	29	30	23	622
Vesterkærets —	206	195	182	144	131	91	59	23	1031	204	201	183	142	127	93	57	23	1030
Annebergvej —	—	13	36	56	57	69	48	12	291	—	15	44	56	56	68	47	12	298
Hobrovejens —	92	94	80	64	83	30	30	23	496	99	99	97	71	88	29	32	20	535
Frydendal —	46	31	42	40	22	26	—	—	207	46	28	40	37	26	23	—	—	200
Ialt	1619	1624	1634	1460	1352	751	594	232	9266	1611	1632	1661	1460	1353	748	599	224	9288

B. Eksamensmelle- og realskolen	Pr. 1. april 1954							Pr. 31. marts 1955*)						
	I. M	II. M	III. M	IV. M	Real.		Ialt	I. M	II. M	III. M	IV. M	Real.		Ialt
Vejgaard østre skole	88	95	92	75	42		392	87	95	93	73	33		381
Sønderbro —	63	62	60	48	32		265	61	61	55	42	28		247
Danmarksgades —	234	185	139	82	82		722	231	183	136	79	64		693
Ryesgades —	137	123	125	91	47		523	136	122	119	89	38		504
Hobrovejens —	32	31	28	30	—		121	33	30	24	28	—		115
Ialt	554	496	444	326	203		2023	548	491	427	311	163		1940

\*) For udskrivningen har fundet sted.



## Klassetallets fordeling på de forskellige klassetrin og gennemsnitsbørnetallet pr. klasse.

A. Grundskolen og den eksamensfri mellemskole	Antal parallelklasser 1954/55									Gennemsnitsbørnetallet pr. kl. 1954/55								
	1.	2.	3.	4.	5.	1. fm.	2. fm.	3. fm.	Ialt	1.	2.	3.	4.	5.	1. fm.	2. fm.	3. fm.	Alle kl.-trin
<b>a. Markskolen</b>																		
Rørdal skole	1	1							3	19,5	25,0	29,0						24,7
<b>b. Købstadskolerne</b>																		
Centralskolen	2	2	2	2	2	1	1		12	24,4	23,2	22,2	22,0	22,0	25,2	20,8		22,0
Vejgaard østre skole	4	4	4	3	3	1	1		20	28,3	28,5	33,4	31,7	35,2	34,5	26,5		30,7
Vejgaard vestre —	4	5	4	3	3	2	2	2	25	31,0	30,0	31,8	33,5	36,4	29,0	29,0	29,1	31,0
Østermarkens —	6	6	6	6	4	3	2	1	34	30,7	29,0	31,5	29,2	34,0	29,0	30,5	30,0	30,0
Sønderbro —	6	6	6	6	6	3	2		35	29,8	29,8	28,0	27,0	30,1	30,2	33,4		29,7
Kjellerupgade —	6	7	7	4	4	2	2	1	33	27,8	25,4	30,0	32,3	32,3	29,3	29,8	30,5	29,3
Rantzaugade —	5	5	5	6	4	4	3		32	29,0	30,7	28,3	28,0	32,7	16,0	24,1		27,1
Poul Paghsgades —	7	6	6	6	5	3	2	1	36	29,7	28,7	28,2	28,8	29,8	29,0	32,8	28,0	29,2
Ryesgades —	4	5	3	3	3	1	1	1	21	26,1	25,6	36,2	35,5	31,1	29,0	28,9	24,0	29,0
Vesterkærlets —	7	7	6	5	4	3	2	1	35	29,3	28,3	30,4	28,6	32,3	30,7	29,0	23,0	29,4
Annebergvej —		1	3	4	4	5	3	1	21		14,0	13,3	14,0	14,1	13,7	15,8	12,0	14,2
Hobrovejens —	3	3	3	2	3	1	1	1	17	30,7	31,0	28,1	34,0	27,6	29,2	31,2	21,8	29,0
Frydendal —	2	1	2	2	1	1			9	23,8	30,0	20,7	19,0	21,7	23,5			23,0
Ialt	56	58	57	52	46	30	22	9	330	28,9	28,0	28,7	28,1	29,4	25,0	27,0	25,8	*28,1
<b>B. Eksamensmellem- og realskolen</b>																		
	I. M	II. M	III. M	IV. M	Real				Ialt	I. M	II. M	III. M	IV. M	Real				Alle kl.-trin
Vejgaard østre —	3	3	3	3	2				14	29,3	31,7	30,8	24,7	18,8				27,0
Sønderbro —	2	2	2	2	1				9	31,3	30,9	29,0	22,5	30,3				28,3
Danmarksgade —	8	6	5	4	3				26	29,1	30,7	27,1	20,0	24,1				26,2
Ryesgade —	5	4	4	4	2				19	27,2	30,5	30,4	22,5	20,9				26,3
Hobrovejens —	1	1	1	1					4	32,3	31,0	25,8	28,8					29,5
Ialt	19	16	15	14	8				72	29,2	31,0	29,0	23,3	25,4				28,1

\*) Eksklusive hjælpeskolen udgør gennemsnitstallet 23,0.

Udmeldt ved udgangen af undervisningspligtig alder m. v.

A. Grundskolen og den eksamensfri mellemskole	3. fm.			2. fm.			1. fm.			5. kl.			4. kl. m. v.			Samtlige klasser			
	Dr.	Pg.	Ialt	Dr.	Pg.	Ialt	Dr.	Pg.	Ialt	Dr.	Pg.	Ialt	Dr.	Pg.	Ialt	Dr.	Pg.	Ialt	
<b>a. Markskolen</b>																			
Rørdal skole	—	—	—	—	—	—	—	—	—	—	—	—	7	6	13	7	6	13	
<b>b. Købstadskolerne</b>																			
Centralskolen	—	—	—	8	7	15	1	2	3	—	—	—	—	—	—	9	9	18	
Vejgaard østre skole	—	—	—	8	5	13	2	2	4	—	—	—	—	—	—	10	7	17	
Vejgaard vestre	20	12	32	20	11	31	2	—	2	—	—	—	—	—	—	42	23	65	
Østermarkens	10	19	29	14	14	28	2	1	3	—	—	—	—	—	—	26	34	60	
Sønderbro	—	—	—	18	21	39	2	2	4	—	—	—	—	—	—	20	23	43	
Kjellerupsgades	—	8	23	18	21	39	8	3	11	—	2	2	—	—	—	34	49	83	
Rantzausgades	—	—	—	29	19	48	3	—	3	1	—	1	—	—	—	33	19	52	
Poul Paghsgades	—	20	7	27	21	11	32	—	1	1	—	—	—	—	—	—	41	19	60
Ryesgades	—	14	13	24	6	5	11	—	—	—	—	—	—	—	—	—	17	18	35
Vesterkæret	—	11	12	23	20	16	36	6	4	10	—	—	—	—	—	—	37	32	69
Annebergvej	—	8	4	12	27	13	40	7	3	10	—	—	—	—	—	—	42	20	62
Hobrovejens	—	9	13	22	10	6	16	—	—	—	—	—	—	—	—	—	19	19	38
Frydendal	—	—	—	—	—	—	—	2	2	—	—	—	—	—	—	—	2	2	
Ialt	97	103	200	199	149	348	33	20	53	1	2	3	—	—	—	330	274	604	
<b>B. Eksamensmelle- og realskolen</b>																			
	Realkl.			IV. M.			III. M.			II. M.			I. M.			Samtlige klasser			
	Dr.	Pg.	Ialt	Dr.	Pg.	Ialt	Dr.	Pg.	Ialt	Dr.	Pg.	Ialt	Dr.	Pg.	Ialt	Dr.	Pg.	Ialt	
Vejgaard østre skole	11	24	35	14	21	35	13	6	19	2	3	5	—	—	—	40	54	94	
Sønderbro	—	12	17	29	8	10	18	3	3	6	—	2	2	—	—	23	32	55	
Danmarksgades	—	32	36	68	13	14	27	10	9	19	5	2	7	1	—	1	61	61	
Ryesgades	—	18	20	38	16	21	37	4	—	4	2	—	2	—	—	—	40	41	
Hobrovejens	—	—	—	—	6	1	7	1	—	1	—	—	—	—	—	—	7	1	
Ialt	73	97	170	57	67	124	31	18	49	9	7	16	1	—	1	171	189	360	

## Indmeldt i skolens 1. klasser.

Skole	Forårsindskrivning 1954			Forårsindskrivning 1955		
	Dr.	Pg.	Ialt	Dr.	Pg.	Ialt
Rørdal skole .....	3	8	11	10	4	14
Centr. ....	29	15	44	22	24	46
Vø. ....	52	60	112	43	43	86
Vv. ....	58	61	119	48	61	109
Øst. ....	87	90	177	70	70	140
Allèskolen .....	—	—	—	88	85	173
Sbro .....	86	90	176	61	67	128
Kjell. ....	88	78	166	66	54	120
Rantz. ....	68	79	147	70	59	129
P. P. ....	97	110	207	82	80	162
Ryesg. ....	49	56	105	52	38	90
Vestk. ....	91	106	197	97	76	173
Hobr. ....	40	51	91	41	40	81
Frydendal skole .....	21	25	46	23	15	38
Ialt ...	769	829	1598	773	716	1489

Indmeldelserne i kommuneskolerne har i de sidste 10 år udgjort følgende antal børn (heri medregnet børn indmeldte i den tidligere Nørre Tranders kommunes skoler)

1. april 1946: 1045	1. april 1951: 1480
1. — 1947: 1075	1. — 1952: 1626
1. — 1948: 1173	1. — 1953: 1609
1. — 1949: 1316	1. — 1954: 1598
1. — 1950: 1354	1. — 1955: 1489,

og antallet af børn i alderen indtil 6 år, der pr. 1. april 1955 fandtes i Aalborg udgjorde:

født i tiden	$1/4$ 1949 til	$31/3$ 1950 ..	1460
» - —	$1/4$ 1950 -	$31/3$ 1951 ..	1450
» - —	$1/4$ 1951 -	$31/3$ 1952 ..	1357
» - —	$1/4$ 1952 -	$31/3$ 1953 ..	1408
» - —	$1/4$ 1953 -	$31/3$ 1954 ..	1396
» - —	$1/4$ 1954 -	$31/3$ 1955 ..	1320

## NOTE TIL SIDE 37:

Til optagelsesprøven var der i alt tilmeldt 779 elever. Der blev i alt optaget 588 elever, d. v. s. 75,5 %. Nogle af dem er dog optaget på prøve.  
Det betyder, at af årgangens i alt ca. 1300 børn går ca. 45 % i eksamensmellemskolen.



## Optaget i 1. eksamensmellemskoleklasse den 1. april 1955.

Fra skole	Vejg. ø.		Allè- sk.		Sbro.		Danm		Ryes- gade		Vest- kæret		Hobr.		Samtlige kl.		
	Dr.	Pg.	Dr.	Pg.	Dr.	Pg.	Dr.	Pg.	Dr.	Pg.	Dr.	Pr.	Dr.	Pg.	Dr.	Pg.	Ialt
Rørdal .....	2	1	—	—	—	—	—	—	—	—	—	—	—	—	2	1	3
Centralsk. 1. fm...	1	2	—	—	—	—	—	—	—	—	—	—	—	—	1	2	3
5. kl. ....	4	6	—	—	—	—	—	—	—	—	—	—	—	—	4	6	10
4. - .....	—	—	—	—	—	—	—	—	—	—	—	—	—	—	—	—	—
Vejgaard ø. 1. fm.	2	—	—	—	—	—	—	—	—	—	—	—	—	—	2	—	2
5. kl. ....	24	18	—	—	—	—	—	—	—	—	—	—	—	—	24	18	42
4. - .....	—	—	—	—	—	—	—	—	—	—	—	—	—	—	—	—	—
Vejgaard v. 1. fm.	—	—	1	1	—	—	—	—	—	—	—	—	—	—	1	1	2
5. kl. ....	—	—	21	18	—	—	—	—	—	—	—	—	—	—	21	18	39
4. - .....	—	—	—	—	—	—	—	—	—	—	—	—	—	—	—	—	—
Østerm. 1. fm. ....	—	—	3	8	—	—	—	—	—	—	—	—	—	—	3	8	11
5. kl. ....	—	1	30	20	—	—	—	1	—	—	—	—	—	—	30	22	52
4. - .....	—	—	—	—	—	—	—	—	—	—	—	—	—	—	—	—	—
Allèskolen 1. fm...	—	—	—	—	—	—	—	—	—	—	—	—	—	—	—	—	—
5. kl. ....	—	—	—	—	—	—	—	—	—	—	—	—	—	—	—	—	—
4. - .....	—	—	—	—	—	—	—	—	—	—	—	—	—	—	—	—	—
Sønderbro 1. fm...	—	—	1	1	6	1	—	—	—	—	—	—	—	—	7	2	9
5. kl. ....	—	—	10	5	25	26	—	—	—	—	—	—	—	—	35	31	66
4. - .....	—	—	—	—	—	1	—	—	—	—	—	—	—	—	—	1	1
Kjellerupsg. 1. fm.	—	—	—	1	—	—	1	2	—	—	—	—	—	—	1	3	4
5. kl. ....	—	—	—	2	—	—	18	26	—	—	—	—	—	—	18	28	46
4. - .....	—	—	—	—	—	—	—	—	—	—	—	—	—	—	—	—	—
Rantzausg. 1. fm...	—	—	—	—	—	—	4	3	—	—	—	—	—	—	4	3	7
5. kl. ....	—	—	—	—	—	—	28	34	—	—	—	—	—	—	28	34	62
4. - .....	—	—	—	—	—	—	—	—	—	—	—	—	—	—	—	—	—
Poul Pagh. 1. fm...	—	—	—	—	—	—	—	1	2	5	—	—	1	1	3	7	10
5. kl. ....	—	—	—	—	—	—	4	2	15	21	—	—	1	1	19	24	43
4. - .....	—	—	—	—	—	—	—	—	—	—	—	—	—	—	—	—	—
Ryesgade 1. fm...	—	—	—	—	—	—	—	—	—	—	—	—	—	—	—	—	—
5. kl. ....	—	—	—	—	—	—	—	—	19	33	4	2	—	—	23	35	58
4. - .....	—	—	—	—	—	—	—	—	—	—	—	—	—	—	—	—	—
Vesterkæret 1. fm.	—	—	—	—	—	—	—	—	—	—	—	1	—	—	—	1	1
5. kl. ....	—	—	—	—	—	—	—	—	—	—	—	29	29	—	29	29	58
4. - .....	—	—	—	—	—	—	—	—	—	—	—	—	—	—	—	—	—
Annebergv. 1. fm...	—	—	—	—	—	—	—	—	—	—	—	—	—	—	—	—	—
5. kl. ....	—	—	—	—	—	—	—	—	—	—	—	—	—	—	—	—	—
4. - .....	—	—	—	—	—	—	—	—	—	—	—	—	—	—	—	—	—
Hobrovej 1. fm...	—	—	—	—	—	—	—	—	—	—	—	—	—	—	—	—	—
5. kl. ....	—	—	—	—	—	—	—	—	—	—	—	—	—	28	22	28	22
4. - .....	—	—	—	—	—	—	—	—	—	—	—	—	—	—	—	—	—
Frydendal 1. fm...	—	—	—	—	—	—	—	—	—	—	—	—	—	—	—	—	—
5. kl. ....	—	—	—	—	—	—	—	—	—	—	—	—	—	5	4	5	4
4. - .....	—	—	—	—	—	—	—	—	—	—	—	—	—	—	—	—	9
Privatskoler .....	—	—	—	—	—	—	—	—	—	—	—	—	—	—	—	—	—
Ialt .....	33	28	66	56	31	28	55	69	36	59	33	32	34	28	288	300	588



**Skolesøgende og undervisningspligtige børn  
i Aalborg købstad pr. <sup>31</sup>/<sub>12</sub> 1954.**

	Skolesøgende			Deraf undervisningspligtige hjemmehørende i Aalborg		
	Dr.	Pg.	Ialt	Dr.	Pg.	Ialt
1. I Kommuneskolen:						
a) grundskolen, eks. fri mellemskole .....	4740	4599	9339	4525	4395	8920
b) eks.mellem- og real-skolen .....	902	1036	1938	555	636	1191
2. I eksamensberett. mellem- og højere almen-skoler:						
a) statens .....	297	301	598	47	50	97
b) private .....	724	783	1507	349	387	736
3. I andre skoler .....	16	18	34	14	16	30
4. I hjemmet .....				2	0	2
5. Endnu ikke indskrevet				3	1	4
6. Uden undervisning på grund af vedvarende sygdom, åndssvaghed eller lignende (herunder undervisning i ekster-nat- og døveskolen)...				18	21	39
7. På åndssvageanstalt ...				20	10	30
8. Undervises i andre kommuners skoler....				21	12	33
9. På blinde- og døveinstitut.....				2	4	6
Ialt ...	6679	6737	13416	5556	5532	11088

Afgang i årets løb fra fortegnelsen over undervisningspligtige børn i kommunen:

- a) med ophør af skolegang 285 dr., 297 pg., ialt 582 elever  
 b) - fortsætt. af skolegang..... 233 - 248 - - 481 - \*)

Ialt... 518 dr., 545 pg., ialt 1063 elever

\*) Deraf:

- 1) i komm. eksamenskl. . . 159 dr., 179 pg., ialt 338 elever  
 2) i - eks.fri mell.skolekl. 27 - 21 - - 48 -

Ialt... 186 dr., 200 pg., ialt 386 elever

De private skoler i Aalborg købstad <sup>31/12</sup> 1953 og <sup>31/12</sup> 1954.

	Op- rettet år	Elevantal					
		1953			1954		
		Dr.	Pg.	Ialt	Dr.	Pg.	Ialt
<i>I. Mellem- og realskoler :</i>							
1. Klostermarksskolen . . . . .	1871	282	294	576	285	305	590
2. Cand. mag. Møllers skole . . . . .	1905	138	119	257	137	113	250
3. Elisabeth Brøndsteds skole . . . . .	1888	308	339	647	302	365	667
<i>II. Andre private skoler :</i>							
1. Sct. Mariæ (Den katolske skole)	1900	21	21	42	16	18	34
Ialt . . . . .		749	773	1522	740	801	1541

Til kommunale fripladser i ovennævnte 3 private mellem- og realskoler har kommunen i 1954—55 ydet et tilskud på 600 kr. til hver skole.

## Salg af sparemærker i kommuneskolerne 1954—55.

Rørdal	skole . . . . .	1400 kr.
Centralskolen	. . . . .	4405 -
Vejgaard østre	- . . . . .	3800 -
Vejgaard vestre	- . . . . .	3650 -
Østermarkens	- . . . . .	6265 -
Sønderbro	- . . . . .	4900 -
Kjellerupsgades	- . . . . .	7300 -
Rantzausgades	- . . . . .	11500 -
Danmarksgades	- . . . . .	500 -
P. Paghsgades	- . . . . .	9100 -
Ryesgades	- . . . . .	6600 -
Vesterkærets	- . . . . .	5800 -
Annebergvej	- . . . . .	400 -
Hobrovejens	- . . . . .	1300 -
Frydendal	- . . . . .	1000 -
Ialt . . . . .		<u>67.920 kr.</u>

Året før var salget kr. 68.244.

## Skolebesøget.

I skoleåret 1954—55 har der været holdt skole i 240 dage. Ved det samlede skolevæsen har mødte skoledage og skoleforsømmelser, fordelt på hele børnetallet og beregnet i procent af det samlede antal pligtige skoledage, udgjort:

	Grundsk. og eks.fri mellemsk.	Eks.mellem- og realsk.
Mødte skoledage	95,88	97,08
Forsømte skoledage:		
a. på grund af sygdom	4,31	2,77
b. med anden lovlig grund	0,24	0,13
c. uden lovlig grund	0,07	0,02
Forsømmelser alt...	4,02	2,02

Ved de enkelte skoler fordeler forsømmelserne sig således:

Skole	a. på grund af sygdom	b medanden lovli. grund	c. uden lovli. grund	Ialt
<b>1. Grundskole og eksamensfri mellemskole</b>				
Rørdal .....	475	78	51	604
Centr. ....	2420	164	85	2669
Vø. ....	7396	433	158	7987
Vv. ....	8079	380	49	8508
Øst. ....	10897	378	49	11324
Sbro. ....	12259	649	166	13074
Kjell. ....	10929	464	237	11630
Rantz. ....	9035	503	112	9650
P. P. ....	9740	761	85	10586
Ryesg. ....	5986	178	41	6205
Vesterkæret .....	8130	566	97	8793
Annebergvej .....	3885	417	226	4528
Hobr. ....	5481	203	103	5787
Frydendal .....	1754	109	110	1973
<b>2. Eks.mellem- og realskole</b>				
Vø. ....	2496	219	3	2718
Sbro. ....	2159	101	58	2318
Danm. ....	4666	200	18	4884
Ryesg. ....	2849	104	49	3002
Hobr. ....	965	0	3	968
Ialt ...	109601	5907	1700	117208

## Forsømmelserne udgør:

Skole	Møde skole- dage i pct.	I % af skoledage				I gennemsnit pr. elev			
		a	b	c	Ialt	a	b	c	Ialt
Grundskole og eks.fri ml.									
Rørdal . . . . .	96,65	2,04	0,43	0,28	3,35	6,3	1,0	0,7	8,0
Centr. . . . .	95,83	3,78	0,20	0,13	4,17	9,1	0,6	0,3	10,0
Vø. . . . .	94,56	5,04	0,30	0,11	5,45	12,1	0,7	0,3	13,1
Vv. . . . .	95,47	4,30	0,30	0,03	4,53	10,3	0,5	0,1	10,9
Øst. . . . .	95,48	4,40	0,15	0,02	4,57	10,0	0,4	0,0	11,0
Sbro. . . . .	94,74	4,93	0,26	0,07	5,20	11,8	0,0	0,1	12,3
Kjell. . . . .	94,90	4,71	0,20	0,10	5,01	11,3	0,5	0,2	12,0
Rantz. . . . .	95,42	4,29	0,24	0,05	4,58	10,3	0,0	0,1	11,0
P. P. . . . .	95,70	3,90	0,31	0,03	4,30	9,4	0,8	0,1	10,3
Ryeg. . . . .	95,80	3,00	0,12	0,03	4,14	9,6	0,3	0,0	9,9
Vesterkæret . . . . .	96,44	3,20	0,23	0,04	3,50	7,9	0,0	0,0	8,5
Annebergvej . . . . .	93,56	5,53	0,50	0,32	6,44	13,3	1,4	0,7	15,4
Hobr. . . . .	95,18	4,57	0,17	0,08	4,82	11,0	0,4	0,2	11,6
Frydendal . . . . .	96,08	3,53	0,22	0,22	3,97	8,5	0,5	0,5	9,5
Eks. ml.- og realskole									
Vø. . . . .	97,07	2,00	0,24	0,01	2,93	6,4	0,0	0,0	7,0
Sbro. . . . .	96,24	3,50	0,16	0,01	3,78	8,4	0,4	0,2	9,0
Danm. . . . .	97,11	2,70	0,12	0,01	2,80	6,0	0,3	0,0	6,9
Ryeg. . . . .	97,57	2,31	0,03	0,01	3,43	5,5	0,2	0,1	5,8
Hobr. . . . .	96,50	3,41	0,00	0,02	3,41	8,1	0,0	0,0	8,1

## TIMEPLANER

Fag	A. Grundskolen					Ialt
	1. kl. dr. pg.	2. kl. dr. pg.	3. kl. dr. pg.	4. kl. dr. pg.	5. kl. dr. pg.	
Kristendomsundervisning . . . . .	$\frac{3}{2}$	2	2	2	2	9
Dansk . . . . .	7	8	8	8	8	39
Skrivning . . . . .	3	3	3	2	2	13
Regning . . . . .	5	5	5	5	6	26
Historie . . . . .			2	2	2	6
Geografi . . . . .			1	2	2	5
Naturhistorie . . . . .				2	2	4
Naturlære . . . . .					1	1
Tegning . . . . .				1	2	3
Sang . . . . .	1	1	1	1	2	6
Gymnastik . . . . .	2	2	2	2	3	11
Sløjd . . . . .	1	2-0	2-0	2-0	3-0	10-1
Håndgerning . . . . .		0-2	0-2	0-2	0-3	0-9
Ialt { drenge . . . . .	20	23	26	29	35	133
{ piger . . . . .	20	23	26	29	35	133

Timetallet er midlertidigt nedsat i såvel grundskolen, mellemskolen som hjælpeskolen.



Fag	B. Den eksamensfri mellemskole			
	1. f. m. dr. pg.	2. f. m. dr. pg.	3. f. m. dr. pg.	Ialt
Kristendomsundervisning . . . . .	2	2	2	6
Dansk . . . . .	7	7	7	21
Skrivning . . . . .	1	1	1	3
Regning . . . . .	5	5	5	15
Historie . . . . .	2	2	2	6
Geografi . . . . .	2	2	2	6
Naturhistorie (alkohollære) . . . . .	1	2	2	5
Naturlære . . . . .	1	1	1	3
Fremmed sprog . . . . .	3	3	3	9
Sang . . . . .	1	1	0	2
Tegning . . . . .	2	2-1	2-0	6-3
Gymnastik . . . . .	3	3	4 <sup>1)</sup>	10
Sløjd . . . . .	4-0	4-0	4-0	12-0
Håndarbejde . . . . .	0-3	0-2	0-3 <sup>2)</sup>	0-8
Husgerning . . . . .	0-3	0-4	0-4	0-11
Skolehave . . . . .	1-0	1-0	1-0	3-0
Ialt { drengene . . . . .	35	36	36	107
{ piger . . . . .	36	36	36	108

<sup>1)</sup> Sundhedslære og samaritergerning 1 ugentlig time i vinterhalvåret.

<sup>2)</sup> Herunder mønstertegning.

Anm. De elever, der ikke deltager i sprogundervisningen, skal som eet hold gives undervisning i dansk og/eller regning for at støtte standpunktet i disse fag.

Dansk + skrivning samt (mindst) 2 af de mundtlige fag samles så vidt muligt på samme lærers hånd. De øvrige fag (faggrupper) samles hos så få lærere som muligt.

Fag	C. Eks.-mellemskolen				Latin- læ- sende elever IV.	Real- klas- sen	Ialt
	I.	II.	III.	IV.			
Kristendomskundskab . . . . .	2	2	1	1			6
Dansk . . . . .	5	4	5	5	4	5	24
Engelsk . . . . .	5	3	3	4	3	5	20
Tysk . . . . .		4	4	4	4	4	16
Fransk . . . . .						4	4
Historie . . . . .	2	2	2	2	2	2	10
Geografi . . . . .	2	2	2	2	2	2	10
Naturhistorie . . . . .	2	2	2	2	2	2	10
Naturlære . . . . .	2	2	2	2	2	2	10
Regning og matematik . . . . .	5	5	6	7	6	5 <sup>1)</sup>	28
Skrivning . . . . .	2	1	1				4
Tegning . . . . .	2	1-0	1	0			4-3
Latin . . . . .					4		4
	29	28-27	29	29	29	31	146-145
Gymnastik . . . . .	3	3-2	3	4	4	4	17-16
Sang . . . . .	2	2	1				5-5
Sløjd . . . . .	2-0	2-0	2-0	2-0	2-0		8-0
Kvindelig håndarbejde . . . . .	0	0-2	0-2	0-2	0-2		0-6
— husgerning . . . . .	0-2	0-3					0-5
Ialt . . . . .	36	35-36	35	35	35	35	176-177

<sup>1)</sup> De piger, som bortvælger regning og matematik, får i stedet for: Praktisk regning for piger i 4 timer.

Anm. Når der står 2 tal i samme rubrik, gælder det sidste for pigerne.

## Undervisning af talelidende elever m. v.

I skoleåret 1954—55 er de talelidende elever blevet undervist af de to autoriserede talepædagoger fru Lulla Bech — hele året — og fru Ellen Yde fra 1. april til 31. august, idet fru Yde fra 1. september blev kaldet til lærerinde ved Nysted kommunale skolevæsen. Sidst på skoleåret overtog kommunelærer Ole Hecquet undervisningen efter fru Yde.

Der var ved årets begyndelse 74 elever på taleskolen, og der blev i årets løb henvist ialt 66.

De 140 tilfælde af talelidelser blev diagnosticeret således:

Stammen	Snovl-kæsp	Udtalefejl	Phonasteni	Læseretardering
36	70	27	2	5

I de 36 tilfælde kunne eleverne i årets løb udskrives, fordi talelidelsen var afhjulpet. For 5 af tilfældene blev behandling overflødig, idet forholdet rettede sig uden behandling. I 3 tilfælde blev behandlingen afbrudt i utide, 5 ønskede ikke behandling, og i 5 tilfælde blev de talelidende elever udskrevet fra skolen, inden lidelsen var afhjulpet.

Tilbage blev der 86 talelidende elever, som fortsætter med undervisningen i næste skoleår.

### *Mundaflæsning og høretræning med tunghøre skolebørn.*

I skoleåret 1954—55 er 21 elever med nedsat hørelse blevet undervist i mundaflæsning og høretræning af tunghørelærere, overlærer S. Aa. Johansen.

De fordeler sig på skolerne således:

Rørdal	skole	.....	1
Central	—	.....	1
Vejgaard østre	—	.....	2
Vejgaard vestre	—	.....	1
Østermarken	—	.....	1
Sønderbro	—	.....	6
Rantzausgades	—	.....	1
Ryesgades	—	.....	3
Annebergvej	—	.....	4
Hobrovej	—	.....	1

Undervisningen er foregået på Sønderbro, Annebergvej og Hobrovej skoler. Af de 21 elever er 9 forsynet med høreapparat.

Ved det nye skoleårs begyndelse er der oprettet en klasse for svagthørende børn med 8 elever, og 15 elever er anmeldt til undervisningen i mundaflæsning og høretræning.

## Skoletandplejen i skoleåret 1954—55.

*Ved overtandlæge Brams.*

I skoleåret 1954-55 har skoletandplejen disponeret over følgende klinikker:

Centralklinik, Danmarksgades skole, m. 2 behandlingslokaler.		
Poul Paghsgade	- 2	—
Sønderbro	- 3	—
Vesterkæret	- 2	—

Endvidere blev der i september måned oprettet en midlertidig klinik i småsløjdlokalet på Hobrovejens skole. Denne klinik er blevet benyttet i de timer, lokalet ikke anvendtes til undervisningsformål.

Ved skoletandplejen var i skoleåret følgende tandlæger beskæftiget:

Overtandlæge *N. U. Brams.*

Afdelingstandlæge *P. H. Jessen.*

Børnetandlæge *Eva Christensen,*

— *Ruth Kirkegaard,*

— *Ruth Schrøder-Christensen,*

— *Inger Sejersen,*

— *Sten Holten,*

— *Helge Winge,*

— *Kirsten Madsen* fra  $\frac{1}{8}$  1954,

— *Mette Skram Jensen* (halvdagsstilling)

samt 1 sekretær, 10 klinikassistenter og fra  $\frac{1}{10}$  en tandreguleringstekniker.



Arbejdsydelsen i det forløbne skoleår er i forhold til sidste år blevet forøget, men samtidig er cariesfrekvensen, d. v. s. antallet af angrebne tænder pr. barn, steget. Denne større cariesfrekvens gør sig især gældende for de helt små børns vedkommende, hvilket man ser af, at antal cariesfri i de små klasser stadig falder. Det er meget få af de første gangs behandlede, som har været hos tandlæge før skolegang. En del har dog fået trukket tænder ud, hvilket i den alder kun medvirker til at forøge antallet af uregelmæssige tandstillinger, som senere skal rettes.

Men det vanskeligste punkt er dog hygiejnen. Det er ganske forbavsende, hvor mange forældre der er efterladende med deres børns tænder. De foredrag jeg har holdt på skolerne — i indeværende skoleår på Sønderbro, Østermarken, Central-skolen og Vesterkæret — har forhåbentlig haft en vis virkning, men det er det daglige arbejde med børnene, der er det afgørende. Der uddeles til alle, som møder med ubørstede tænder, en brochure med udførlig instruktion i tandbørstning. Det bliver jævnligt kontrolleret, at forskrifterne overholdes, men det kan blive nødvendigt at bortvise de børn, der gentagne gange udviser ligegyldighed og manglende interesse, idet disse, der ofte kræver langvarige og tidsrøvende behandlinger, tager tiden op for en række af de børn, som selv er ivrige for at bevare tænderne. Vi må foreløbig regne med, at den eneste effektive indsats mod caries er forbedret hygiejne — samt tandlægens arbejde. —

Flour-tilsætning til drikkevandet, som beviseligt — under lige forhold — nedsætter cariesfrekvensen meget betydeligt, må vi ikke regne med de første år, og selv når det bliver indført, vil der gå en årrække, inden resultatet viser sig.

Det må altid være skoletandplejens opgave indenfor de givne rammer såvidt muligt at behandle alt vedrørende tandorganets sygdomme, skader og fejl hos skolebørnene. Derfor var det et stort fremskridt, da der i oktober 1954 forsøgsvis blev oprettet en tandreguleringsklinik på Danmarksgades skole med konsultationstid 15,00—17,00. Denne klinik har allerede i det forløbne halve år vist sin store berettigelse. Der er indtil 1. april 1955 indskrevet ca. 280 børn, og af disse er ca. 150 taget i aktiv behandling.

Oversigt over virksomheden i året fra  $1/4$  1954— $31/3$  1955.

Systematisk behandling	Antal børn				De forskellige behandlings antal								
	Indmeldte til behandling	Funden fri for karies	Ikke behandlede	Behandlede	Fyldninger		Extraktion		Rensning	Rodbehandlinger	Injektion	Andre behandlinger	Ialt
					Blivende tænder	Mælke- tænder	Blivende tænder	Mælke- tænder					
1. års behandl.	1916	39	456	1421	3678	2747	134	2726	69	204	1858	1921	13336
Forts. behandl. af børn, der i tidli- gere år har været un- der systematisk be- handling.	8133	517	468	7148	34141	2329	1145	6082	843	584	5318	15939	66381
Ialt . . .	10049	556	924	8569	37819	5076	1279	8808	911	788	7176	17860	79717

<sup>1)</sup> incl. 22 elever fra externatskolen.

For de enkelte skoler har mødeprocenten for elever indmeldt til behandling været:

Poul Paghsgade	93 %
Ryegade	87 %
Annebergvej	82 %
Katolsk	100 %
Danmarksgade	80 %
Rantzausgade	87 %
Hobrovej	87 %
Vesterkæret	96 %
Sønderbro	92 %
Kjellerupsgade	89 %
Østermarken	80 %
Vejgaard vestre	88 %
Vejgaard østre	88 %
Centralskolen	85 %
Rørdal	70 %
Frydendal	96 %

De opførte »andre behandlinger« omfatter bl. a.:

Røntgenfotos	1311
Stifttænder	12
Proteser	5

Guldindlæg	64
Operationer	18
Broer	2
Reguleringer	263 (deraf 127 skråpl.)
Afsluttede store reguler.	17

I tiden oktober—marts incl. er der på skoletandklinikens laboratorium bl. a. fremstillet 115 reguleringsapparater, 86 skråplaner og 16 stifttænder og guld kroner.

### Lægeundersøgelser.

Skolelægeordningen trådte i kraft i Aalborg den 1. april 1949. Den omfatter nu alle skolesøgende børn i byens kommunale og private skoler samt katedralskolen. I det forløbne år har det drejet sig om ialt 13.488 børn.

Der er ansat 3 skolelæger og 6 lægeassistenter. En del af skolerne har ikke lægeværelse, hvorfor børnene må henvises til undersøgelse på den nærmeste skole med lægelokale.

Den årlige tuberkulosekontrol udføres for børnene i den tidligere Nr. Tranders kommunes skoler af Aalborg amts tuberkulosestationer, medens de øvrige børn undersøges på den kommunale tuberkulosestation.

Alle børnene bliver tuberkulinprøvet og gennemlyst. Endvidere calmettevaccinerer man de tuberkulinnegative børn, hvis forældrene ønsker det.

## Oversigt over forekomsten af lidelser.

Samlet antal undersøgte børn i 1954/55: 13408	Grundskolen		Øvrige klasser	
	Drenge	Piger	Drenge	Piger
Antal undersøgte børn .....	4.296	4.234	2.354	2.524
Antal henvisninger til læge ....	1.193	1.041	516	491
<b>Antal:</b>				
1. Sukkersyge .....	3	0	2	2
2. Epilepsi .....	8	5	2	3
3. Pareser efter børnelammelse	7	14	6	5
4. Fodvorter .....	23	23	17	23
5. Parasitære hudsygdomme ..	29	67	148	57
6. Hjertelidelser, verificerede på sygehus hos speciallæge el. på anden måde.....	15	12	13	19
7. Asthma .....	19	5	16	5
8. Sværere adfærdsforstyrrelser eller psykiske lidelser .....	124	62	26	7
9. Udtalte taleforstyrrelser ....	67	45	18	12
10. Refraktionsanomalier påvist hos øjenlæge.....	192	210	279	348
11. Heraf syn < 6/24 på bedste øje efter korrektion.....	1	4	0	0
12. Nedsat hørelse (Hviskestem- me < 6 m, ensidig eller dobbeltsidig) .....	65	45	23	25
13. Usikker farvesans .....	40	9	121	22
14. Albuminuri (ikke ortostatisk)	0	0	1	0
15. Andre kroniske sygelige tilstande .....	222	154	228	199

I skoleåret 1954—55 er der på Aalborg kommunes og Aalborg amts tuberkulosestationer foruden det samlede lærerpersonale, skolernes rengøringspersonale og personalet på skoletandklinikken undersøgt ialt 405 klasser med 11.277 børn — fordelt efter nedenstående skema — med henblik på tuberkuløse lidelser.

Realklasser .....	8	163
4. mellemklasser .....	14	331
3. — .....	15	427
2. — .....	16	490
1. — .....	19	547
3. fri-mellemklasser .....	9	225
2. — .....	22	598
1. — .....	30	743



5. klasser .....	46	1348
4. — .....	52	1456
3. — .....	58	1688
2. — .....	59	1633
1. — .....	57	1628
	Ialt....	405      11277

Undersøgelsen er som sædvanlig foretaget med røntgen-gennemlysning, tuberkulinprøve o. s. v., og der er foretaget calmettevaccination af samtlige tuberkulinnegative børn i alle klasser fra 1. til afgangsklasserne incl., ligeså af det voksne personale. Man konstaterede ialt 3 tilfælde af tuberkulose blandt børnene. — Disse blev straks taget under behandling og er nu i god bedring.

## Det skolepsykologiske arbejde.

Ved skolepsykolog *K. Strunge*.

Ved udførelsen af det skolepsykologiske arbejde i skoleåret 1954-55 har medvirket:

Skoleinspektør, skolepsykolog *Kirsten Strunge* og  
Viceskoleinspektør, skolepsykolog *Inge Hvidmark*.

Desuden har overlærer, hr. *A. Rosager-Hansen*, Annebergvej skole, foretaget intelligensundersøgelser for kontoret i den travle efterårstid.

Arbejdet har i det forløbne skoleår formet sig nogenlunde som i de tidligere år, men antallet af nye henvisninger er steget kraftigt i forhold til det foregående år.

### *Dearbornprøver.*

I august måned 1954 afholdtes et instruktionskursus for klasselærerne i 2. klasserne i Dearbornprøveteknik, hvorefter et stort antal lærere på egen hånd foretog Dearbornprøver i deres klasser. Elever, som i denne gruppeprøve opnåede en meget lav intelligenskvotient, indstilledes som regel af læreren til individuel intelligensprøve.

*Undersøgelse af børn, der af skolen er indstillet af standpunkts-mæssige grunde.*

I april—december 1954 blev der undersøgt 277 børn. Af

nedenstående skema fremgår det, hvorledes henvisningerne fordeler sig på de forskellige skoler, og hvilke Binet-Simon intelligenskvotienter de undersøgte børn opnåede ved prøven:

Skole	Intelligenskvotient					Ialt prøvet
	Under 70	70-74	75-89	90-110	Over 110	
Centralskolen, Rørdal og Frydendal .....	3		9	9	1	22
Vejgaard østre .....	1	2	7	15	2	27
Vejgaard vestre .....			8	15	3	26
Østermarken .....			3	21	2	26
Sønderbro .....	1	1	19	27	3	51
Kjellerupsgade .....	1		7	13	2	23
Rantzausgade .....	1		3	3	1	8
Poul Paghsgade .....			3	22	1	26
Ryesgade .....		1	2	15	3	21
Hobrovejen .....			5	13	2	20
Vesterkæret .....			7	18	2	27
Ialt ...	7	4	73	171	22	277

Efter prøverne har der været en samtale med lærere og forældre i alle de tilfælde, hvor der skulle foretages væsentlige foranstaltninger, og som regel også i andre tilfælde.

De indstillede børn kom fra følgende klassetrin:

1. kl.: 31; 2. kl.: 109; 3. kl.: 72; 4. kl.: 54; højere trin: 11.

Som man vil se, kommer de fleste børn fra 2. klasse. Det er vor erfaring, at det er bedst, de fleste børn bliver indstillet fra 2. klasse.

Resultatet af undersøgelserne blev, at der kom 91 på læsehold, 28 i læseklasse, 44 i hjælpeklasse, 7 i observationsklasse, 7 under åndssvageforsorg, 6 hjemsendt som skoleumodne og 33 er sat til at gå klassen om. Ialt er der foretaget noget med 216 af de henviste børn, mens vi for de øvrige børns vedkommende har kunnet nøjes med rådgivning eller har ladet børnene gå til observation et stykke tid ind i dette skoleår.

Pr. 1. april 1955 er der ialt 113 børn i læseklasserne. Der er 1 læseklasse på Alléskolen og Poul Paghsgades skole, 3 på Sønderbro og 4 på Rantzausgades skole. Den ene læseklasse på Rantzausgades skole er en kombineret læse- og observations-

klasse. Der er 148 børn på læsehold, mens 17 står på venteliste. Nogle børn fra Alléskolen går på læsehold på Sønderbro skole, fordi der ikke er plads nok på læseholdene på Alléskolen.

De 276 børn i hjælpeklasserne er alle på Annebergvej skole. 2 af klasserne er delvis pædagogisk observationsklasse. Der er ialt 20 klasser. Foruden det hidtil nævnte har skolepsykologernes arbejde omfattet kontrol med de elever, som tidligere var blevet henvist til særundervisning. De elever, som undervises på læsehold, er alle blevet prøvet i læsning to gange i årets løb, og ca. 60 elever i læse- og hjælpeklasser har været til fornyet undersøgelse med henblik på tilbageflytning til alm. klasse, anmeldelse til social forsyng m. m. Fra hjælpeklasser og observationsklasser blev der i årets løb ialt overført 8 elever. Fra læseklasserne blev der til alm. klasser overført 9 elever.

Skolepsykologerne har — i lighed med sidste år — medvirket ved læseklasselærerkursus under Aalborg årskursus. Praktikundervisningen er foregået på læsehold og i læseklasser og takket været lærernes sædvanlige beredvillighed har vi også kunnet demonstrere læseklasseundervisning for læseklasselærerkursus fra Frederikshavn og Hjørring.

#### *Børn før skolealderen.*

Undertiden har skolepsykologisk kontor forespørgsler fra forældre eller skoler angående skolemodenhedsproblemet. Sådanne forespørgsler er behandlet individuelt, men vi ønsker at udvide dette område ved systematisk tilrettelagte skolemodenhedsundersøgelser. Næste år vil dette arbejde blive foretaget på en enkelt skole.

#### *Børn med tilpasningsvanskeligheder.*

Også antallet af disse sager er steget en del, men på grund af manglende arbejdskraft har man ikke kunnet gøre så meget ved dette tidsrøvende arbejde som ønskeligt.

#### *Henvendelser direkte fra forældrene.*

Sådanne henvendelser er efterhånden hyppige. De spænder over alle kontorets hovedområder, men særlig mange vedrører dog opdragelsesproblemer.

## Fritidshjemmene.

*Beretning vedrørende fritidshjemmene ved kommuneskolerne  
i Aalborg for året 1954/55.*

I det forløbne skoleår har fritidshjemmene i den tid, de har været i drift, som sædvanlig været åbne hver skoledag i tiden mellem kl. 15 og 18. Som det også har været tilfældet de foregående år, har det forhold, at undervisningen for en del klassers vedkommende først slutter kl. 16, bevirket, at tilslutningen den første time har været mindre end de to sidste timer. For Kjellerupsgades skoles vedkommende har også det forhold gjort sig gældende, at gymnastiksalene har måttet lånes ud til militæret om eftermiddagen, og da børnene helst vil være i salene, har dette været medvirkende til, at besøget har været noget mindre i år end tidligere.

Iøvrigt kan følgende oplyses vedrørende de enkelte fritidshjems virksomhed:

### *Kjellerupsgades skole:*

Arbejdet er i det forløbne år gået på samme måde som tidligere. Den største søgning har hjemmet naturligt haft i de mørke vinter måneder, hvor vejret ikke frister til udendørs leg. Børnene var i april måned fordelt på 3 hold, men i maj var søgningen mindre, og børnene blev derfor samlet på 2 hold. I sommer månederne var hjemmet lukket, men da det atter åbnede den 1. oktober, var der igen 3 hold, og børnene har været beskæftiget med lektielæsning den første time og derefter med håndgerning, småsløjd, tegning og løvsavsarbejde; desuden er der vist båndfilm, læst historier og spillet bordtennis, og i så vid udstrækning som muligt har gymnastiksalene været benyttet til lege og boldspil.

### *Hobrovejens skole:*

Fritidshjemmets arbejde har i det forløbne år fulgt de samme



retningslinier som tidligere, og besøget har været konstant hele året. Hjemmet har kun været lukket i skolens ferier. — I sommerhalvåret har man, såsnart vejret tillod det, tilbragt tiden på sportspladsen, der er ideelt beliggende lige udenfor skolens legeplads, og her har børnene været beskæftiget med lege og boldspil, såsom rund-, lang-, fod- og håndbold samt cricket m. m., alt efter børnenes alder og interesser. — I vinterhalvåret har børnene været beskæftiget indendørs med lektielæsning, løvsavsarbejder, småsløjd, kridttegning m. m. — Endvidere findes i fritidshjemmet forskellige underholdningsspil og bøger, hvormed en del elever har fundet beskæftigelse. Enkelte timer har været tilbragt i gymnastiksalen med boldspil og undertiden har der været vist båndfilm.

Ligesom tidligere år har forældre sendt fritidshjemmet en tak for det arbejde, der udføres ved at føre tilsyn med børnene og beskæftige dem, medens forældrene er ude på arbejdspladserne.

#### *Rantzausgades skole:*

Denne skoles fritidshjem har som i de tidligere år været åbent fra 1. oktober til 31. marts, og børnene har været delt i to hold, et hold store drenge med følgende ugeplan: tegning, løvsavsarbejde, gymnastik, peddigrørsfletning m. m., og et hold piger og drenge fra 1. til 3. klasse med følgende ugeplan: peddigrørs- og bastfletning, tegning, småsløjd, håndgerning, gymnastik m. m. — For begge holds vedkommende har der været lektielæsning og lektiehjælp i første time fra 15—16. Ved hjemmet har virket 9 af skolens lærerkræfter.

#### *Poul Paghsgades skole:*

Fritidshjemmets arbejde har i det forløbne år været drevet på samme måde som tidligere. Som sædvanlig dalede besøget i april og maj, og allerede fra den 9. april blev børnene samlet på eet hold. I juni, juli og august var hjemmet lukket. Straks fra starten i september var der to hold, og tilslutningen var så god, at der fra oktober blev oprettet et tredje hold for de store drenge, og på denne måde fortsattes indtil marts. Hver dag har børnene haft en times lektielæsning, og desuden har de været beskæftiget med gymnastik, boldspil, småsløjd, tegning, op-

læsning, lysbilleder, film og forskellige spil og lege; endvidere har pigerne haft håndgerning, og for de store drenge har hovedvægten været lagt på træ- og metalsløj, ligesom der for dette hold har været frimærkeklub een gang om ugen. Fritidshjemmet har været åbent i ialt 154 dage.

Det vil altid være vanskeligt at bedømme, hvor stor gavn et fritidshjem udretter, men det er hævet over enhver tvivl, at mange forældre føler sig trygge og glade ved at vide børnene beskæftiget på en sund måde under passende tilsyn, således at børnene ikke — medens forældrene er på arbejde — strejfer om på egen hånd og muligvis kommer i slet selskab.

### Besøg i Fritidshjemmene i 1954—55.

Skole	Apr.	Maj	Juni	Aug.	Sep.	Okt.	Nov.	Dec.	Jan.	Fbr.	Mar.	Genm.
Hobrovejen . . . . .	15 <sub>4</sub>	14 <sub>9</sub>	15 <sub>4</sub>	15 <sub>4</sub>	14 <sub>7</sub>	14 <sub>8</sub>	15 <sub>2</sub>	15 <sub>6</sub>	14 <sub>9</sub>	14 <sub>8</sub>	14 <sub>4</sub>	15 <sub>0</sub>
Poul Paghsgade . . . . .	13 <sub>7</sub>	10 <sub>8</sub>			36 <sub>0</sub>	50 <sub>1</sub>	50 <sub>9</sub>	45 <sub>4</sub>	24 <sub>0</sub>	34 <sub>8</sub>	32 <sub>4</sub>	33 <sub>3</sub>
Rantzausgade . . . . .						37 <sub>1</sub>	39 <sub>6</sub>	29 <sub>8</sub>	25 <sub>9</sub>	35 <sub>6</sub>	27 <sub>3</sub>	32 <sub>6</sub>
Kjellerupsgade . . . . .	37 <sub>9</sub>	22 <sub>7</sub>				24 <sub>0</sub>	84 <sub>3</sub>	75 <sub>4</sub>	61 <sub>8</sub>	61 <sub>9</sub>	57 <sub>9</sub>	53 <sub>2</sub>

## Feriekolonier.

### *Børnenes kontor.*

Af virksomheder inden for skolevæsenet til hjælp for eleverne er Børnenes Kontor den, der udfører det største og betydeligste arbejde. Kontoret blev stiftet den 24. maj 1903, og den første bestyrelse var bogtrykker Leander Nielsen, tobaksfabrikant N. P. Pedersen og kommunelærerne H. Flyger og Jens Larsen.

Formålet var at hjælpe trængende børn fra Aalborg kommuneskoler til et ferieophold på landet i sommerferien, enten hos landboerne eller i feriekoloni, og skaffe dem det nødvendige tøj og fodtøj til dette ferieophold. Oprindelig var det ikke tanken, at B. K. skulle være en så udpræget skoleinstitution, som det er blevet; men det viste sig ret snart, at dets omfattende virksomhed bedst kunne udføres gennem skolerne. Der opstod derfor hurtigt ønsker om at få flere lærere med i arbejdet; dette skete efterhånden. I de første år supplerede bestyrelsen sig selv, men nu vælger hver skole en lærer og lærerinde til bestyrelsen. Desuden vælger Aalborg byråd 2 medlemmer til bestyrelsen, — f. t. byrådsmedlemmerne fru Ingrid Larsen og landsretssagfører Aage Larsen — og endvidere kan bestyrelsen supplere sig med folk uden for skolen.

Bestyrelsen konstituerer sig hvert forår — efter 1. april — og vælger formand, næstformand, sekretær og kasserer, og disse 4 danner B. K.s forretningsudvalg. Det nuværende forretningsudvalg består af viceinspektørerne Orla Kjær (formand), H. Flyger (næstformand), kommunelærer H. P. Østerriis (sekretær) og direktør Jørgen Falck, Falcks redningskorps (kasserer).

1915 oprettedes feriekolonien »Lille Strandhave« i Sæby. Den er senere udvidet, så den nu kan optage 50 børn.

1927 blev feriekolonien »Lien« i Pirupshvarre oprettet. Denne har også plads til 50 børn.

Disse to kolonier har i det sidste år gennemgået meget omfattende forandringer og reparationer, så de nu fremtræder i helt ny og moderne skikkelse.

1952 blev feriekolonien »Tannisbugt« i Tversted oprettet. Også denne koloni har plads til 50 børn, som her bor på 2—6 mands værelser, mens man på de to først nævnte kolonier sover i store sovesale.

Af Børnenes Kontors beretning for 1954 skal iøvrigt anføres:

#### *Feriehjem:*

Antallet af disse er fortsat dalende, — androg i feriesæsonen 66 hjem. Det må desværre forudses, at feriehjemmenes antal stadig vil aftage, hvilket betyder, at B. K. må koncentrere sig om etablering af nye kolonier. Men til de gæstfrie landbohjem, der åbnede deres døre for Aalborgbørn i feriesæsonen 1954, sender B. K. hermed en hjertelig tak.

Ialt beklædtes ca. 250 børn.

#### *Feriekolonierne:*

B. K. råder stadigvæk kun over tre feriekolonier: »Tannisbugt« ved Tversted, »Lille Strandhave« ved Sæby, »Lien« ved Blokhus.

Det er B. K.s permanente ønskedrøm at få bygget den projekterede feriekoloni ved Hobro, hvortil Hobro byråd allerede for år tilbage skænkede en pragtfuld grund. Hidtil har de eksisterende byggerestriktioner stillet sig i vejen for realiseringen af denne ønskedrøm. Ved erhvervelsen af den nyeste feriekoloni — »Tannisbugt« — medgik det meste af den formue, B. K. havde henlagt som »byggefond«, således at *nu*, da man *kan* få byggetilladelse, fattes pengene til at bygge for. B. K. fortrøster sig dog til et løfte, som tidligere borgmester Marius Andersen på byrådets vegne gav institutionen ved 50 års-jubilæet om, at i givet tilfælde ville Aalborg kommune være lydhør over for en anmodning fra B. K., når etablering af en fjerde feriekoloni blev aktuel. Dette tidspunkt formenes snart at være inde.

— — —

12 ferieophold — hvert på 50 børn — (og hvert hold i ca. 14 dage) udsendtes i feriesæsonen 1954 til kolonierne.



En velment tak bringes de lærerinder og lærere fra Aalborg kommunale skolevæsen, der vederlagsfrit forrettede tjeneste som koloniledere.

I tidsrummet 20. august—30. september 1954 fungerede to af feriekolonierne — »Tannisbugt« og »Lille Strandhave« — som svagbørnskolonier (under Aalborg kommunale skolevæsen).

I ovennævnte tidsrum opholdt 48 piger og 27 drenge sig i svagbørnskolonierne, og resultaterne var så opmuntrende, at svagbørnskolonierne ventes fortsat i kommende år.

Alle børn blev undersøgt på Aalborg kommunes tuberkulosestation af overlæge Germer, der om de foretagne undersøgelser oplyser følgende:

Som tidligere blev også i skoleåret 1953-54 alle børn, der søgte om at komme i feriehjem eller på feriekoloni, undersøgt på Aalborg kommunes tuberkulosestation med henblik på tuberkuløse lidelser.

*Der påvistest i intet tilfælde sygelige forandringer.*

#### I N D T Æ G T E R

Årsbidrag (herunder tilskud fra kommunen) .....	14.489,00
Indkommet på indsamlingslister .....	2.216,00
Bidrag fra fagforeninger .....	624,40
Andel i overskud fra børnehjælpsdagen .....	25.000,00
Roklubbernes juletombola .....	850,00
<i>Fra »Landsforeningen af Børnenes Kontor«:</i>	
Andel i tipsmidlerne .....	1.620,76
Andel i Anne Marie frimærket .....	192,02
Fra brevdueforeningerne .....	1.000,00
Aalborg kommunehospitals funktionærforening .....	480,91
Raaens legat .....	320,00
Andre indtægter og bidrag .....	9.544,51
Ialt....	56.337,63

## UDGIFTER

Beklædning .....		3.767,91
<i>Sæbykolonien:</i>		
Fødevarer og brændsel .....	6.975,33	
Nyanskaffelser og istandsættelser .....	1.576,08	
		8.551,41
<i>Blokhuskolonien:</i>		
Fødevarer og brændsel .....	6.400,72	
Nyanskaffelser og istandsættelser .....	1.369,03	
		7.769,75
<i>Tverstedkolonien:</i>		
Fødevarer og brændsel .....	6.812,13	
Nyanskaffelser og istandsættelser .....	3.921,65	
		10.733,78
Skat og assuranceer .....		2.226,94
Befordring af børnene, tryksager, telefon, porto m. v. ....		4.111,67
Lønninger til køkkenpersonalet .....		5.934,83
Renter og afdrag.....		10.669,00
Andre udgifter .....		399,25
Overført til byggefonden .....		2.000,00
Driftsoverskud 1954 .....		173,09
		<u>Ialt.. 56.337,63</u>

## »Bisnapgård«.

I Nørre Tranders kommune havde »Vejgaard Børnehjælpsdag« gennem mange år arbejdet mod det mål at fremskaffe en feriekoloni for de skolesøgende børn i kommunen, og i 1949 var man nået så vidt, at man kunne erhverve »Bisnapgård« og lade den indrette som feriekoloni.

Kolonien blev taget i brug i 1950, og midlerne til dens drift fremskaffes af institutionen »Vejgaard Børnehjælpsdag«, som består af repræsentanter fra skoler og organisationer i Vejgaard samt 2 medlemmer valgt af Aalborg byråd — bormester Jens Jensen og socialudvalgsformand fru Ella Christensen. Børnehjælpsdagens præsident er skoledirektøren, og forretningsudvalget består af: kommunelærer H. G. Jensen (formand), inspektør Holger Rasmussen (kasserer), frisørmester Magnus Petersen, købmand O. Bech Mogensen, fru Clara Hansen, formand Elmer Andersen og fuldmægtig P. Willy Nielsen (sekretær).

Institutionen har efter aftale med Aalborg kommune den daglige ledelse af og ansvaret for driften af feriekolonien »Bisnapgård«, og ved afholdelse af den årlige børnehjælpsdag i

Vejgaard søger man at skaffe de midler til veje, som skal bruges til driften af kolonien. Dette er lykkedes hidtil, da Vejgaardborgerne omfatter kolonien med stor interesse.

Alle de børn, som meldte sig, fik et ferieophold på 12 dage. Ialt 526 børn var i 1954 på ferie på »Bisnagård«, fordelt på 4 hold.

Udgifterne ved feriekoloniens drift i 1954 androg kr. 23.893,—, fordelt således:

Fødevarer og brændsel . . . . .	kr. 16.636,—
Lønninger til køkkenpersonale . . . . .	- 3.450,—
Fornyelse af tag på hovedbygningen . . . . .	- 2.400,—
Anskaffelse af senge og madrasser . . . . .	- 500,—
Vedligeholdelse af bygninger og inventar samt forsikringer, telefon m. v. . . . .	- 907,—

### Ferierejser.

Til ferierejser for elever i stats-, private og kommunale skoler i Aalborg blev der i 1954 udstedt 3417 billetter. Kommunens tilskud (10 %) til disse billetter udgjorde 10.343,41 kr.

### Svaghørnskolonier.

Ved årets begyndelse forelå der fra skolelærerne en liste over 114 elever, som skønnedes at trænge til et ophold på svaghørnskoloni, og skolekommissionen vedtog på sit møde den 18. juni 1954, at man skulle arrangere forsøgsudsendelser umiddelbart efter sommerferien.

Der blev i overensstemmelse hermed etableret en koloni for piger i Tversted på Børnenes kontors feriekoloni »Tannisbugt« og en koloni for drenge i Sæby på Børnenes kontors feriekoloni »Lille Strandhave« i tiden 20. august til 30. september.

Drengokolonien lededes af lærer K. Grønvall Nielsen med lærer Eichler Madsen som assistent og fru Grønvall Nielsen som samarit. Pigekolonien blev ledet af lærer Jens Knudsen, lærerinde Kirsten Blendvig var assistent og sygeplejerske Lizzie Jensen samarit. Der var 27 drenge på kolonien i Sæby og 43 piger på kolonien i Tversted, og der opnåedes efter de indløbne rapporter at dømme væsentlige forbedringer i de udsendte børns sundhedstilstand. Gennemsnitlig forøgedes børnenes vægt

med ca. 2 kg, og enkelte børn forøgede vægten med op til 4 kg i de seks uger. Kolonierne gennemførtes uden alvorlige uheld og med meget få sygedage, hvorimod det kneb noget med hygiejnen, bl. a. fordi det var svært at få gennemført regelmæssige renselsesbade under opholdet. Stort set faldt forsøget dog heldigt ud, og der var i skolekommissionen enighed om, at udsendelserne bør fortsættes. En stor hjælp var det, at man til varetagelsen af forplejningen kunne overtage feriekoloniernes erfaringer og meget dygtige køkkenpersonale.

De samlede udgifter ved udsendelsen blev 15.788,55 kr., d. v. s. gennemsnitlig 225,55 kr. pr. barn for de 6 uger.

### Legater.

Overlærer A. Jørgensens legat er for skoleåret 1954—55 tildelt:

Kirsten Slott, rc, Danmarksgades skole,  
Vibeke Pedersen, IV. md., Danmarksgades skole,  
Inger Lise Andersen, 3. fm., Poul Paghsgades skole,  
Bruno Kjærsgaard, 2. fmb., Poul Paghsgades skole.

Ved Østermarkens skoles 25 års jubilæum den 1. april 1954 var en af gratulanterne skolens første leder, fhv. *overlærer Thora Pedersen*, der overrakte en gave på 2.000 kr., som skulle bruges til et legat bærende hendes navn. Renterne af legatkapitalen skal tilfalde elever fra Østermarkens skole, som i deres skoletid har udvist flid og god opførsel, og for indværende skoleår tildeltes legatet Per Chr. Andersen, 1. fmb, og Grethe Nielsen, 3. fm — med 25 kr. til hver.

Den 29. oktober 1954 afgik Thora Pedersen ved døden 79 år gammel.

Thora Pedersen var en af Aalborgs betydeligste personligheder indenfor skoleverdenen. Hun stammede fra et lærerhjem i Øster Hurup, dim. i 1900 og blev året efter knyttet til Aalborg kommunale skolevæsen, hvor hun virkede, til hun den 31. oktober 1945 på grund af alder bevilgedes afsked — efter at have været en særdeles dygtig og myndig leder af Østermarkens skole siden 1929. — Thora Pedersen havde sin egen stærkt underbyggede opfattelse af de aktuelle problemer indenfor skoleverdenen, og selv efter sin afsked tog hun del i skole-



debatten. Hun var medlem af hovedstyrelsen indenfor Danmarks Lærerforening i en årrække og eneste kvindelige medlem af den store lønningskommission 1917—19, ligesom hun var med i den store skolekommission fra 1919—23. Begge steder gik hun med ildhu ind for ligelønsprincippet, og til det sidste var hun en uforsonlig modstander af forskolelærerindeordningen.

Også politisk var Thora Pedersen stærkt interesseret. Hun var i en årrække medlem af det radikale venstres hovedbestyrelse, var suppleant til landstinget og fra 1938—43 radikalt medlem af Aalborg byråd.

### Aalborg Studenterkursus.

er en selvejende institution, der forestås af en bestyrelse, hvori Aalborg byråd er repræsenteret af skolekommissionens formand, socialundersøger Th. Christensen, grosserer Laur. C. Jensen samt af skoledirektør B. Kristensen, der er bestyrelsens formand. Desuden består bestyrelsen af lektor Arne Christensen og adjunkt René Jørgensen, som repræsenterer lærerne, og af kursuslederen, cand mag. frk. D. Glud.

Kursus forbereder på 2 år til nysproglig og matematisk-naturvidenskabelig artium (på grundlag af real-, præliminær- eller lærereksamen) og har statsanerkendelse med alle dertil knyttede rettigheder.

Undervisningen foregår om aftenen og er således beregnet for elever, der enten af økonomiske årsager er nødt til at passe et arbejde samtidig med, at de læser til studentereksamen, eller sådanne, som først efter at de er kommet ind i et erhverv har fået lyst til yderligere uddannelse og videre studier ved de højere læreranstalter, hvortil studentereksamen kræves som grundlag.

Undervisningen foregår på Rantzausgades og Danmarksgades skoler.

Kursus modtager tilskud fra Aalborg kommune, Aalborg amts skoleråd samt enkelte sogneråd og har derfor i kursusåret 1954—55 kunnet nedsætte kursusafgiften for eleverne med 8.700 kr.

I sommerterminen 1955 dimitteredes 4 nysproglige (2 kvinde-

lige, 2 mandlige) og 2 matematiske (mandlige) studenter.

Lærerpersonalet består foruden kursusederen af 7 lektorer og 5 adjunkter fra Aalborg Katedralskole og 1 cand. mag. fra en privat skole i Aalborg.

### Svømmeundervisning.

I lighed med tidligere år havde eleverne i kommunens skoler i sommerferien 1954 adgang til gratis svømmeundervisning i friluftsbadet. Der vises stadig stigende interesse for disse svømmekursus, og tilslutningen var i 1954 den hidtil største.

Undervisningen foregik for første holds vedkommende i tiden fra 28/6 til 10/7 og for andet hold fra 19/7 til 31/7, og følgende lærerinder og lærere deltog i undervisningen: fru Ingrid Ulmits, frk. Grethe Kyvsgaard, frk. Birthe Henriksen, frk. Kirsten Blendvig, frk. Ruth Sørensen, frk. Ella Voldstedlund, frk. Inger Hansen, fru Martha Pilgaard, hr. K. Grønvall Nielsen, hr. Alb. Laage-Petersen, hr. K. Guldsø Nielsen, hr. Ole Hecquet, hr. Poul Mølgaard Kristensen, hr. Niels Kjær og hr. C. Borre Larsen.

Der undervistes ialt i 816 timer. Af nedenstående tabel fremgår, hvorledes tilslutningen har været fra de forskellige skoler, og hvor mange prøver børnene har aflagt.

#### Skolesvømningen i sommerferien 1954.

Skoler	Antal tilmeldte		Aflagte prøver								
			Dele af prøver		Svømmerprøven		Frisvømprøven		Livredderprøven		
	Dr.	Pg.	Dr.	Pg.	Dr.	Pg.	Dr.	Pg.	Dr.	Pg.	
Rørdal . . . . .	4	10	0	3	0	1	0	0	0	0	0
Centralsk. . . . .	15	9	0	2	0	1	1	1	0	1	
Vejgaard ø. . . . .	99	94	13	14	6	6	5	5	0	1	
Vejgaard v. . . . .	54	65	6	6	6	3	1	2	0	2	
Øst. . . . .	74	72	4	9	2	0	3	0	0	0	
Sbro. . . . .	98	108	10	10	5	5	2	2	0	1	
Kjell. . . . .	39	47	1	5	0	1	0	2	0	0	
Rantz. . . . .	47	40	1	2	0	3	0	0	0	0	
Danm. . . . .	115	112	21	15	8	3	0	6	0	4	
P. P. . . . .	58	53	5	7	2	3	1	1	0	0	
Ryesg. . . . .	86	67	22	11	6	3	2	6	1	2	
Vestk. . . . .	44	48	3	15	1	5	0	5	0	2	
Annebergv. . . . .	42	17	1	1	0	2	0	1	0	0	
Hobr. . . . .	54	41	11	9	3	5	0	2	0	1	
Frvdendal . . . . .	8	11	0	0	0	0	0	0	0	0	
Ialt . . . . .	837	794	98	109	39	41	15	33	1	14	

## Skolehjælpere.

For at komme de ulovlige skoleforsømmelser til livs har man også i dette skoleår etableret et samarbejde med socialvæsenets tilsynsværger, Aage E. Damtoft og frk. Anna Dahlmann, således at disse, når der fra skolerne bliver fremsat anmodning herom, straks om morgenen aflægger besøg i hjemmet for at få opklaret, hvorfor barnet ikke er mødt i skolen, og eventuelt bringer det i skole. — Skolehjælpernes arbejde omfatter i store træk undersøgelse af årsagerne til skulkeri og andre ulovlige forsømmelser samt undersøgelse af sociale og økonomiske forhold i hjemmene m. v. — Når det drejer sig om børn, som i forvejen er under børneværnets tilsyn, bliver arbejdet overladt til barnets tilsynsførende.

Der har i årets løb været anmeldt 16 nye tilfælde af skulkeri o. l., 12 drenge og 4 piger, som man fra skolernes side ønskede oplysning om.

Langt de fleste ulovlige forsømmelser sker fra økonomisk dårligt stillede hjem, og i mange tilfælde er forældrene skyld i børnenes ulovlige forsømmelser. Man holder børnene hjemme for at have deres hjælp i hjemmet, især for at passe mindre søskende. Her hjælper som regel en alvorlig henstilling til hjemmene, men der findes også hjem, der er fuldstændig ligegyldige med hensyn til børnenes skolegang, og her hjælper besøgene ikke altid. Der skrives en rapport om hvert enkelt tilfælde til oplysning for den pågældende skole, og såfremt skolehjælperens besøg ikke har frugtet, oversendes rapporten til børneværnet, som så må tage affære.

I slutningen af skoleåret forekommer der flere tilfælde, hvor forældrene holder de store børn hjemme og lader dem få en plads for at tjene penge og på den måde hjælpe til med hjemmets opretholdelse. Forældrene står ofte meget uforstående overfor, at de ikke kan få børnene udmeldt, når disse har gået i skole i 7 år og i mange tilfælde er fyldt 14 år. Et besøg i hjemmet, hvorunder forældrene gøres bekendt med skolelovens bestemmelser, hjælper som regel, så barnet kommer i skole.

## Årsprøver.

Den skriftlige prøve i grundskolen og den eksamensfri mellemsskole afholdtes den 17. og 18. marts.

Den mundtlige prøve i grundskolen og den eksamensfri mellemsskole afholdtes den 24.—29. marts.

*De skriftlige opgaver ved årsprøven 1955 var:*

### a. Realeksamen.

#### Dansk stil.

*Om brugen af skind og huder i nordlige egne og hos os.*

Eller:

*Ved hvilke midler opretholdes ordenen og sikkerheden i et samfund?*

#### Oversættelse til engelsk.

*Katten først.*

Hr. Smith boede i en lille landsby. Han havde været bager i mange år, og alle kendte ham. En af hans bedste venner i landsbyen var doktoren, som han havde kendt fra dreng. De to venner var lystige fyre og fulde af *løjer*.

En dag ringede hr. Smith sin ven op og bad ham komme straks. »Jeg er så *nervøs*,« sagde han. »Der er sket noget forfærdeligt. Min kone sover ofte med åben mund, og for et øjeblik siden løb en mus *ned i halsen på hende*.« »Vær ikke *nervøs*,« svarede doktoren, »jeg skal komme om et par minutter. Hold et stykke *ost* foran hendes mund, så vil du måske få musen op.«

Da doktoren kom, fandt han sin ven holdende en stor fisk foran fru Smiths ansigt. »Hvad er det, du gør?« spurgte han vredt. »Sagde jeg ikke til dig, du skulle tage et stykke *ost*? Mus kan ikke lide fisk.« Hr. Smith så meget ulykkelig ud og svarede: »Jeg ved det, jeg ved det; men vi må have katten op først.«

*løjer*, fun. — *nervøs*, upset. — *ned i halsen på hende*, down her throat. — *ost*, cheese.



**Praktisk regning.**

1. En mand køber 1. marts 72000 kr. 4 % obligationer til kurs  $79\frac{1}{4}$ . Kurtage 1 pro mille. Terminer  $\frac{11}{6}$  og  $\frac{11}{12}$ .  
Hvor meget betaler han for obligationerne?  
Hvor meget får han i rente den følgende termin?  
Desuden køber han aktier til kurs 115. Kurtage 1 pro mille af kursværdien. Senere samme år udbetaler aktieselskabet 8 % i udbytte til aktionærene, og han får 4000 kr. i udbytte.  
Hvor stort et beløb har han anvendt til køb af aktierne?  
Hvor mange pct. (1 dec.) udgør aktiernes udbytte af kursværdien?  
Den 11. oktober samme år sælger han de 72000 kr. obligationer, og salget indbringer 60300,60 kr.; kurtage 1 pro mille.  
Til hvilken kurs sælger han obligationerne?
  
2. Til en rejse købes i en bank 3000 østrigske schilling for 26,90 kr. pr. 100 schilling og 80 DM til 161,40 kr. pr. 100 DM.  
Hvor meget lyder bankens regning på?  
Hvor mange schilling kunne man have fået for det beløb, der blev betalt for de 80 DM?  
For 100 kr. fås hos en vekselerer i Østrig 353,75 schilling.  
Hvor mange kr. kommer et par sko til 250 schilling til at koste, hvis de betales med schilling, der er købt
  - 1) i banken i Danmark,
  - 2) hos vekselereren i Østrig?
  
3. Et kasseformet akvarium uden låg er indvendig målt 99 cm langt og 50 cm bredt. På bunden lægges et lag tørt sand, der gennemsnitlig er 4 cm tykt; 1 liter heraf vejer 1,4 kg.  
Hvor meget vejer dette sandlag?  
Der hældes vand i akvariet, og efter nogen tids forløb er sandet gennemvædet og sunket så meget sammen, at 1,75 kg af det oprindeligt tørre sand nu rummes i 1 liter af det våde sandlag.  
Hvor tykt er det våde sandlag?  
Akvariets vægge og bund er overalt 5 mm tykke, og dets indvendige højde er 63,5 cm.  
Find det samlede rumfang af akvariets vægge og bund.

**Praktisk regning for piger.**

1. En mand køber 1. marts 72000 kr. 4 % obligationer til kurs  $79\frac{1}{4}$ . Kurtage 1 pro mille. Terminer  $\frac{11}{6}$  og  $\frac{11}{12}$ .  
Hvor meget betaler han for obligationerne?  
Hvor meget får han i rente den følgende termin?  
Desuden køber han aktier til kurs 115. Kurtage 1 pro mille af kursværdien. Senere samme år udbetaler aktieselskabet 8 % i udbytte til aktionærene, og han får 4000 kr. i udbytte.

Hvor stort et beløb har han anvendt til køb af aktierne?  
 Hvor mange pct. (1 dec.) udgør aktiernes udbytte af kursværdien?  
 Den 11. oktober samme år sælger han de 72000 kr. obligationer,  
 og salget indbringer 60300,60 kr.; kurtag 1 pro mille.  
 Til hvilken kurs sælger han obligationerne?

2. Til en rejse købes i en bank 3000 østrigske schilling for 26,90 kr.  
 pr. 100 schilling og 80 DM til 161,40 kr. pr. 100 DM.  
 Hvor meget lyder bankens regning på?  
 Hvor mange schilling kunne man have fået for det beløb, der  
 blev betalt for de 80 DM?  
 For 100 kr. fås hos en vekselerer i Østrig 353,75 schilling.  
 Hvor mange kr. kommer et par sko til 250 schilling til at koste,  
 hvis de betales med schilling, der er købt
- 1) i banken i Danmark,
  - 2) hos vekselereren i Østrig?
3. Et kasseformet akvarium uden låg er indvendig målt 99 cm langt  
 og 50 cm bredt. På bunden lægges et lag tørt sand, der gennem-  
 snitlig er 4 cm tykt; 1 liter heraf vejer 1,4 kg.  
 Hvor meget vejer dette sandlag?  
 Der hældes vand i akvariet, og efter nogen tids forløb er sandet  
 gennemvædet og sunket så meget sammen, at 1,75 kg af det op-  
 rindeligt tørre sand nu rummes i 1 liter af det våde sandlag.  
 Hvor tykt er det våde sandlag?  
 Akvariets vægge og bund er overalt 5 mm tykke, og dets ind-  
 vendige højde er 63,5 cm.  
 Find det samlede rumfang af akvariets vægge og bund.

### Aritmetik.

1. Løs ligningen

$$\sqrt{3x-6} - \sqrt{10-x} - 2\sqrt{4-x} = 0.$$

2. Beregn

$$a = \sqrt[3]{\frac{1,168 \cdot 0,482}{50,49}}$$

$$\text{og } b = \frac{1,045^5 - 1,035^5}{0,428}$$

3. En mand optager  $11/12$  1952 et lån på 22000 kr. i en sparekasse.  
 Lånet forrentes med  $2^{3/4}$  % halvårlig. I renter og afdrag betales  
 hver følgende  $11/6$  og  $11/12$  1100 kr.  
 Hvor meget skylder han endnu  $11/12$  1958 umiddelbart efter, at de  
 1100 kr. er betalt?

## b. Mellemskoleeksamen:

### Dansk stil.

*Hunden i menneskets tjeneste.*

Eller:

*Hvad gøres der for at holde vore forskellige samfærdselsveje  
farbare året rundt?*

### Dansk genfortælling.

*Den snedige page.*

Kong Frederik den Store af Prøjsen optrådte undertiden meget strengt over for sine undersåtter; men at han også kunne more sig over en spas, kan følgende lille historie vise:

En dag sendte han en af sine pager over til dronningen med nogle sjældne kirsebær. Trods sin respekt for kongen kunne den unge mand ikke lade være med at kigge efter, hvad der var i æsken, og synet af de lækre bær var ham for stor en fristelse. Han smagte på et af dem, på et til, og inden han rigtig havde fået tænkt sig om, var der ikke flere tilbage. I håb om, at kongen ville glemme at spørge dronningen om bærrerne, kastede han så den tomme æske bort.

Det gik imidlertid anderledes, end han havde håbet. Under en samtale mellem Frederik den Store og hans gemalinde kom det for dagen, at dronningen ikke havde modtaget gaven, og kongen var straks klar over, hvem der var synderen. Han sagde dog ikke noget til pagen om de forsvundne bær, men dagen efter lod han ham kalde og bad ham gå over i vagtstuen med et brev til den vagthavende officer. Den unge mand, hvis samvittighed ikke var i den bedste orden, anede straks uråd og spekulerede undervejs på, hvad han kunne gøre i denne pinlige situation. Til sit store held traf han en kammerat, som han havde et lille mellemværende med, og det lykkedes ham for gode ord og betaling at få denne til at aflevere brevet.

Da han efter nogen tids forløb indfandt sig i kongens gemakker, vinkede Frederik ad ham og sagde: »Jeg sendte dig jo af sted med et brev. Har du intet svar med tilbage?« — »Det må komme om et øjeblik, Deres Majestæt,« svarede pagen. »Hvem har du afleveret brevet til?« fortsatte kongen. Pagen forklarede nu, at han havde fået en af sine kammerater til at besørge det. Ved dette svar brast kongen i latter og truede ad ham, men i øvrigt slap den snedige unge mand med skrækken.

Brevet havde indeholdt befaling om, at overbringeren skulle have en omgang stokkeprygl og hensættes i arresten til den følgende dag. — Den arme fyr, som havde bragt brevet, blev snarest muligt befriet, men pryglene havde han ganske vist fået.

**Regning.**

1. En dansk grosserer køber i England 500 yards klæde for 25 sh. pr. yard. I fragt betaler han 8 £ 10 sh. Told og andre omkostninger udgør 2522,94 kr.

Find de samlede udgifter i danske penge, når  $1 \text{ £} = 20 \text{ sh} = 19,36 \text{ kr.}$

Hvor meget bliver grossererens salgspris pr. m i danske penge, når han vil tjene 18 %, og  $1 \text{ yard} = 0,91 \text{ m}$ ?

Senere vil grosserereren igen købe klæde i England, og han ønsker at kunne sælge dette klæde i Danmark med en fortjeneste på 20 % for 36,30 kr. pr. m.

Hvor meget må hans samlede udgifter pr. m være for dette klæde? Hvis han regner med, at alle omkostninger på dette klæde er 6,05 kr. pr. m, hvor stor må så hans købspris pr. m være i engelske penge?

2. En kasseformet træklods er 12 cm lang. Dens endeflader er kvadrater med siden 10,5 cm.

Find træklodsens rumfang.

Af træklodsens drejes en cylinder med diameteren 10,5 cm og længden 12 cm. Hvor mange pct. er cylinderens rumfang mindre end træklodsens?

Hvor mange pct. er cylinderens overflade (den krumme overflade + endefladerne) mindre end træklodsens overflade?

*Rumfangen af en cylinder med diameteren  $d$  og længden  $l$  er  $\frac{11}{14}d^2l$ .*

*Den krumme overflade af en cylinder med diameteren  $d$*

*og længden  $l$  er  $\frac{22}{7}dl$ .*

**Matematik.**

1. Find  $x$  og  $y$  af ligningerne

$$\frac{x+1}{3} - \frac{y+2}{4} = \frac{2x-2y}{5}$$

og  $\frac{x-3}{4} - \frac{y-3}{3} = 2y - x.$

Reducer udtrykket

$$\left(\frac{y^2}{x^2} - \frac{2y}{x} + 1\right) : \left(\frac{y}{x} - 1\right)$$

og beregn dets værdi for de fundne værdier af  $x$  og  $y$ .



2. I firkant  $ABCD$  står diagonalerne vinkelret på hinanden; deres skæringspunkt kaldes  $O$ .  
 Konstruer firkanten, når  $OD = 2,5$  cm,  $OC = 5,4$  cm,  $BC = 9$  cm og vinkel  $A = 90^\circ$ .  
 Beregn  $OB$  og  $OA$  i cm med 1 dec.



## c. Folkeskolen.

### 3. f.-mellem.

#### Diktat.

(Læses først op i sammenhæng af dansklæreren. Derefter dikteres hver »mundfuld« to gange. Af skilletegn dikteres kun punktum.

Stockholm, Göteborg og ingeniørkunst skrives på vægtavlen.)

Sverige er usædvanligt rigt på søer og vandløb, idet omtrent en tolvtedel af landets hele fladeindhold udgøres af vand. Vandvejene har fra gammel tid været flittigt anvendt som samfærdselsveje, og selv om den nyere tids hurtigere forbindelser til lands har gjort dem rangen stridig, er de dog uovertrufne, når det på en turistrejse gælder om at nyde naturen.

Sverige har også den lykke at eje en vandvej, som forbinder Kattégat med Østersøen og går tværs gennem den mellemsvenske natur. Det er den store vandvej, som løber mellem landets to største byer. Stockholm og Göteborg, og som er skabt ved ingeniørkunst og menneskehånd.

Rejsen gennem denne kanal varer 56 timer, og undervejs må skibet gennem 70 sluser. Det ligger nær for hånden at mene, at en sådan rejse kan blive ganske ensformig, men det er ingenlunde tilfældet. Man kommer forbi frugtbare marker og enge, forbi købstæder og landsbyer, gamle ruiner og mægtige fabriksanlæg. Landskabet veksler i rask følge, og spadsereture langs kanalen, mens båden går gennem sluserne, udgør en behagelig afveksling på turen.

#### Referatstil.

(Teksten skal fjernes efter en halv times forløb.)

(Læs først teksten igennem som helhed. Læs derefter hvert afsnit for sig og giv dem efterhånden overskrift, som du skriver ned på kladdepapiret. Noter enkelte vanskelige ord. Andre notater må ikke gøres. Teksten læses atter igennem som helhed, og derefter skrives stilen.)

*Albert Schweitzer.*

1. Dybt inde i Afrikas jungle lever et af de største og klogeste mennesker, der har levet, og et af de mest beundrede mennesker i vor

- tid. Det er Albert Schweitzer, der på een gang er både læge, præst, musiker og forfatter, foruden at han beskæftiger sig med mange andre ting.
2. Albert Schweitzer blev født i 1875 i Elsass. Han var som barn svagelig, og da han kom i skole, klarede han sig kun dårligt og lærte sent at læse og skrive. Men på eet område var han meget dygtig. Han blev tidligt musiker. Som syvårig skrev han selv melodier, og da han var ni år, spillede han på orgel til gudstjeneste.
  3. Netop fordi han var dårlig til at læse, besluttede han sig til at studere så meget mere, og da han var blevet student, begyndte han at læse til præst samtidig med, at han studerede musikvidenskab og filosofi, d. v. s. læren om tænkning. Da han var 26 år, havde han taget eksamen i alle tre fag. Og endda havde han fået tid til at skrive bøger, til at være præst og til at rejse rundt og give orgelkoncerter rundt om i Europa.
  4. Det var dog ikke nok for Schweitzer. Han bestemte, at han ville være læge og missionær, og derfor gav han sig til at studere medicin, mens han stadig passede sit arbejde som præst og organist, som lærer ved et universitet og som forfatter.
  5. Da han var blevet læge, rejste han ned til Afrika sammen med sin kone, som var sygeplejerske. Han udvalgte en egn, der var fyldt med urskov og sumpe, hvor det vrirmede med vilde dyr, med slanger og malariamyg, og hvor befolkningen plagedes af malaria, spedalskhed og mange andre sygdomme.
  6. Her byggede Schweitzer et hospital, og snart strømmede patienter til med alle slags sygdomme, så hospitalet stadig har måttet udvides. Det består nu af ca. 50 huse og rummer ca. 400 patienter foruden patienternes familier. Hospitalet ligner ikke et dansk hospital; det ligner en afrikansk landsby, bestående af hytter med støvede eller mudrede stier imelem. I landsbyen går grise, geder og høns frit omkring mellem husene. Her arbejder han og hans hjælpere dagen lang.
  7. Albert Schweitzer er nu 80 år, men stadig virker han som læge og missionær, spiller stadigvæk til koncert og skriver stadigvæk bøger og artikler og holder foredrag om medicin, religion, musik og filosofi. Han er en utrættelig forkæmper for fred og forståelse mellem folkene, og det var med rette, at han i 1953 fik Nobels fredspris.

### Regning.

1. a)  $23\frac{1}{8} + 71\frac{3}{4} + 12\frac{1}{2} + 19\frac{11}{16} \div 87\frac{1}{4}$ .  
 b)  $934,9 : 4,93$  (2 dec.).  
 c)  $971,02 \times 3,876$ .
2. Til et udsalg købte manufakturhandler Hansen 48 regnfrakker med små fejl for 296,64 kr.

Hvor meget kunne han sælge en frakke for, når han ville tjene  $16\frac{2}{3}\%$ ?

3. Efter hjemkomsten fra en forretningsrejse sælger grosserer Jensen følgende beløb i en bank:

210 norske kr., kurs 96,90.

60 svenske kr., kurs 133,60.

Hvor meget får han i danske penge?

4. Hos en vekselerer købes på terminsdagen følgende obligationer:

6000 kr.  $3\frac{1}{2}\%$  obligationer, kurs  $92\frac{1}{2}$ .

8000 kr.  $4\frac{1}{2}\%$  obligationer, kurs  $96\frac{1}{4}$ .

Hvor meget betales i alt, når vekselereren beregner sig  $1\%$  i kurtage?

Hvad giver obligationerne tilsammen i årlig rente?

5. Til fremstilling af en havetromle anvendte Olsen en hul stål-cylinder, der indvendig var 1,25 m lang og havde en diameter på 28 cm. Find cylinderens rumfang. (Cylinderens rmf. =  $r \cdot r \cdot \frac{22}{7} \cdot h$ .)

Cylinderen med trækstang og beslag vejede 25 kg 200 g; hvor stor blev tromlens samlede vægt, når cylinderen fyldtes med beton, vægtfylde 2,4?

I haven anlagde Olsen et rektangulært åkandebassin, der var 3 m langt, 2 m bredt og 90 cm dybt.

Hvor mange  $m^3$  vand kunne bassinet rumme?

Han fyldte vand i bassinet fra en hane, der gav 15 l vand i minuttet. Hvor længe skulle hanen løbe for at fylde  $\frac{23}{30}$  af bassinet med vand?

## 2. f.-mellem.

### Diktat.

(Læses først op i sammenhæng af dansklæreren. Derefter dikteres hver »mundfuld« to gange. Overskriften skrives på vægtavlen.

Af skilltegn dikteres kun punktum.)

#### *Stormflod ved Jyllands vestkyst.*

Den største stormflod ved Ribe kom i 1634. En mængde mennesker og dyr druknede, og vandet steg, til det stod 6 m over dagligt vande. På en af pillerne i domkirken viser et mærke, hvor højt det stod derinde. Den sidste flod var i 1909, og da var landet vidt og bredt et frådende hav.

Mange hundrede får druknede ude i engene, og gaderne i Ribe stod under vand. Huse og gårde lå som øer i havet. I et helt døgn stod vandet 4—5 m højere end normalt. Det styrtede ind i kælderne,

og ville byens borgere forlade deres hjem for at gøre indkøb, måtte de sejle rundt i gaderne.

Den aften, da floden kom, kunne man se folk vade hjem fra besøg hos venner og bekendte. De var endnu festklædte, men de havde bare ben og bar fødtøjet på nakken. Ved denne lejlighed nåede havvandet 15 km ind over landet.

### Referatstil.

(Teksten skal fjernes efter en halv times forløb.)

(Læs først hele teksten igennem. Læs derefter de enkelte afsnit hver for sig og giv dem efterhånden overskrift, som du skriver ned på kladdepapiret. Noter enkelte vanskelige ord. Andre notater må ikke gøres. Teksten læses atter igennem som helhed, og derefter skrives stilen.)

*H. C. Andersen.*

1. Den 2. april er det 150 år siden, Danmarks store digter H. C. Andersen blev født. Dagen vil blive fejret med store fester i hans fødeby Odense. Men også i andre byer har man planlagt fester til ære for den danske digter, hvis eventyr er oversat til næsten alle sprog og læses af store og små over hele verden.
2. H. C. Andersen fortæller om sit eget liv i bogen »Mit Livs Eventyr«, der begynder således: Mit liv er et smukt eventyr, så rigt og lyksaligt.
3. Han fortæller videre om det fattige barndomshjem, som kun bestod af en eneste stue, der både var skomagerværksted, dagligstue og soveværelse. Her blev han født den 2. april 1805.
4. Da han var konfirmeret, ville hans mor sætte ham i skrædderlære, men Hans Christian ville ikke. Han ville til København for at blive berømt, og han fortalte moderen om store mænd, der var født i fattigdom, og som havde måttet døje meget ondt, før de blev berømte.
5. Efter at en gammel kone havde spået, at Odense engang ville blive illumineret til ære for ham, gav hans mor ham lov til at rejse.
6. H. C. Andersen kom også til at døje meget ondt, før han blev berømt; men på sine gamle dage blev han hædret og æret overalt. Hans rejser gennem Europa formede sig som triumftog. Herhjemme var han kongens gæst og fik af ham en gulddåse med diamanter. Han blev professor og ridder.
7. H. C. Andersen blev æresborger i Odense. Dette skete 50 år efter, at han havde forladt byen. Skolerne havde fri, byen var flag-smykket, man sang hans sange, om aftenen bragte man ham et fakkeltog, og hele byen var illumineret, således som den gamle kone havde spået.

### Regning.

1.  $88\frac{3}{4} + 124\frac{2}{3} + 630\frac{1}{2} + 435\frac{5}{6} + 117\frac{7}{12}$ .
2.  $32,616 : 1,45$  (2 decimaler).



3. Find  $\frac{3}{7}$  af 12,46 kr.?
4. Et parti dansk ost på 12400 kg sælges til grosserer Jönsson i Malmø for 220 danske kroner pr. 100 kg. Hvor mange svenske kroner må Jönsson betale? (Kurs 124.)
5. Hvor mange kg brændt kaffe bliver der af 17 sække rå kaffe à 49,5 kg, når svindet ved brændingen udgør  $16\frac{2}{3}$  %?
6. Et tankskib, der rummer 25200 m<sup>3</sup> olie, går på grund og må pumpe 8400 m<sup>3</sup> af olien i havet. Hvor mange % udpumpes?  
Hvor mange tankvogne ville den udpumpede olie fylde, når hver tankvogn rummer 16 m<sup>3</sup>?
7. En fodboldklub køber et rektangulært jordstykke, 125 m langt og 95 m bredt, til en pris af 14,75 kr. pr. m<sup>2</sup>. Hvad koster jorden?  
Når der bruges 1 kg græsfrø til 25 m<sup>2</sup>, og hele arealet tilsås, hvor mange kg skal man da bruge?  
1 kg græsfrø koster 6,20 kr. Hvor meget koster alt græsfrøet?

## 1. f.-mellem.

### Diktat.

(Læses først op i sammenhæng af dansklæreren. Derefter dikteres hver »mundfuld« to gange. Alle skilletegn dikteres.)

I år er det ti år siden, at den store krig sluttede, og i den anledning går vore tanker tilbage til de fem onde år og til de lykkelige dage, da freden kom til Danmark, og fjenden igen forlod vort land. Om aftenen den 4. maj vil vi sætte levende lys i vinduerne, og vi vil glæde os over, at vi fik vor lovlige regering tilbage, og at vore aviser atter kunne skrive, hvad de ville. Men i glæden over freden må vi tænke på de mange, der blev dræbt under krigen, både i Danmark og i udlandet, og vi har alle det ønske, at vi ikke igen skal opleve en sådan krig. Men så må vi også forstå, at ikke blot folkene i de store lande, men hvert enkelt menneske også i vort land må hjælpe med til, at freden bliver bevaret.

### Gentfortælling.

(Læses op to gange af dansklæreren. Overskriften skrives på vægtavlen.)

#### *Tiggeren hos præsten.*

En aften kom en tigger ind til en præst, der var kendt for sin gæstfrihed. Han bød ikke blot tiggeren ind i køkkenet, men lod ham tage plads inde ved bordet, der var dækket med en hvid dug og skeer og gafler af sølv. Da det blev tid til at gå til ro, blev tiggeren vist ind i et værelse, hvor en opredt seng ventede ham.

Al denne venlighed havde imidlertid gjort tiggeren helt fortumlet, og han lå nu og tænkte på, hvor mange penge han kunne få, hvis

han stjal præstens sølvtøj og solgte det. Det hele var ganske let. I mørket listede han ind i stuen, fjernede sølvtøjet fra et skab, og lidt efter var han på vej ud af byen.

Imidlertid så en politibetjent ham, og han anholdt ham og førte ham næste morgen tilbage til præstens hus. Men præsten blev ikke vred. Han sagde blot til betjenten: Lad ham gå. Han har ikke stjålet. Det er mig, der har givet ham sølvtøjet. Meget taknemmelig, men også meget flov listede tiggeren bort. Siden den dag stjal han aldrig mere.

### Regning.

1.  $269,36 + 14,575 + 2,34 + 49 + 5,81 + 149,35$ .
2.  $72^{14/15} + 226^{1/3} + 89^{2/5} \div 215^{7/9}$ .
3.  $78^{3/4} \times 49$ .
4. Skriv som km: 431 km 55 m : 3,5.
5. For et akkordarbejde fik 6 mand tilsammen udbetalt 1326 kr. Beregn timelønnen pr. mand, når arbejdet varede 52 timer.
6. Jens og Ole har tilsammen 387 kr. i sparekassen. Hvor meget har hver, når Jens har dobbelt så mange penge som Ole? Renten er 4 % p. a., hvad kan de hver få i årlig rente?
7. En stue er 4 m lang, 3,15 m bred og 2,50 m høj. Hvor mange  $m^3$  luft er der i stuen?  
Hvad vil et tæppe koste, som skal dække hele gulvet, når prisen er 38,75 kr. pr.  $m^2$ ?

## 5. klasse.

### Diktat.

(Læses først op i sammenhæng af dansklæreren. Derefter dikteres hver »mundfuld« to gange. Alle skille tegn dikteres.)

På en bondegård sad folkene netop ved middagsmaden, da der pludselig lød et brag. Forskrækket stirrede alle hen mod vinduet, hvorfra larmen kom, og så da, at det var en rude, der var blevet knust, og ind gennem den kom en due, der havnede midt på bordet.

Man var endnu ikke kommet sig efter forskrækkelsen, da en anden fugl kom bagefter ind gennem ruden. Det var en hø, der var efter duen; men da den så, at dens offer åbenbart var kommet blandt gode venner, skyndte den sig at komme ud gennem den knuste rude igen.

Duen, der søgte tilflugt hos mennesker, var en bredue. Den blev siddende på bordet, ganske forskræmt og udmattet, men den fik en god modtagelse, blev plejet og passet, og da den var kommet til kræfter igen, fik den lov til at flyve.

**Genfortælling.**

(Læses op to gange af dansklæreren. Overskriften skrives på vægtavlen.)

*Hvorfor dog ikke?*

Otto havde en slem fejl. Når hans fader forbød ham at gøre et eller andet, spurgte Otto blot ganske roligt, hvorfor han dog ikke måtte dette.

Det var vinter. Men det var ikke så koldt, og derfor var isen på vandet endnu ikke sikker. I nærheden af huset, hvor Otto boede, var der en lille sø. Da Otto kom til søen, gik han straks ud på isen, der så glat og pæn ud. Hans fader stod og så på det, og han blev naturligtvis forfærdet, da han så sin søn på den svage is. Han råbte straks til drengen, at han ikke måtte løbe ud på isen. Otto hørte faderens stemme. Så længe han bevægede sig fremad, holdt den tynde is. Men da han nu stod stille og som sædvanlig spurgte, hvorfor han ikke måtte, brast isen under hans fødder, og han sank i vandet.

Heldigvis var faderen så nær, at han nåede at redde sønnen i sidste øjeblik.

**Regning.**

1.  $55 + 0,85 + 619,81 + 15,741 \div 690,599$ .
2. 61 m 87 cm + 6 m 2 cm. Facit ganges med 98.
3.  $89\frac{2}{3} + 6\frac{5}{6} + 3\frac{1}{2} + \frac{5}{12}$ .
4. 4080,912 km : 48.
5. For 17 kr. fås 340 penne, hvor mange fås for 2,75 kr.?
6. En købmand købte æbler og appelsiner for 81,40 kr. Når alle appelsinerne kostede 35,80 kr., og 1 kg æbler kostede 0,60 kr., hvor mange kg æbler var der så?
7. En mand skylder 1737,26 kr. Han betaler straks  $\frac{3}{7}$  af gælden, mens resten skal betales med 124,09 kr. om måneden. Hvor længe varer det, inden gælden er betalt?

**4. klasse.****Diktat.**

(Læses først op i sammenhæng af dansklæreren. Derefter dikteres hver »mundfuld« to gange. Alle skilletegn dikteres.)

Det var heldigt, at den flinke herre i toget lod Hans få plads ved vinduet. Der var nemlig så meget morsomt at se derude.

I en lille dam tæt ved en bondegård svømmede en and med sine unger, lystige føl sprang omkring på græsmarkerne, og et sted stod en ged og græssede ved en grøftekant.

En hest, som blev forskrækket for toget, løb pludselig ind i en kartoffelmark.

Hele tiden kom der noget nyt; men Hans blev alligevel så træt af at kikke ud, at han til sidst kom til at lukke øjnene og faldt i søvn på bænken.

### Regning.

1.  $673 + 62 + 1348 + 9 + 525 + 84$ .
2.  $227 \text{ hl } 5 \text{ l} \div 48 \text{ hl } 79 \text{ l}$ .
3.  $256,43 \times 69$ .
4.  $1712,16 : 48$ .
5. Skriv som m:  $235 \text{ m } 84 \text{ cm} + 95 \text{ m } 67 \text{ cm} + 269 \text{ m } 6 \text{ cm}$ .
6.  $84 \text{ sn. } 8 \text{ stk.} \div 68 \text{ sn. } 18 \text{ stk.}$
7. Hvis far køber en radio til 690 kr. og betaler  $\frac{1}{3}$  af prisen med det samme, hvor meget skal han så straks betale? Resten af pengene skal betales med 23 kr. om måneden. Hvor længe varer det, inden resten af pengene er betalt?
8. Hvor meget koster 25 kg æbler, når 12 kg koster 9 kr.?

## 3. klasse.

### Diktat.

(Læses først op i sammenhæng af dansklæreren. Derefter dikteres hver »mundfuld« to gange. Alle skilletegn dikteres.)

Det er vinter, og inde i byen fylder den dejlige hvide sne gaderne. Mange børn er allerede ude i sneen, og Hanne håber, at de næste timer i skolen vil gå hurtigt, så hun kan komme hjem. Længe leger børnene med den kolde sne. Pludselig falder Hanne og slår sit hoved slemt. Hun er helt bleg og har slet ikke lyst til at lege mere. Efterhånden får hun det bedre, og snart er hun igen med i legen.

### Regning.

1.  $2157 + 245 + 7 + 49 + 126$ .
2.  $2305 \div 786$ .
3.  $864 \times 89$ .
4.  $50688 : 9$ .
5.  $14 \text{ dus. } 6 \text{ stk.} + 19 \text{ dus. } 7 \text{ stk.} + 8 \text{ dus. } 5 \text{ stk.}$
6. En kone solgte 3 snese 15 æg.  
Hvor mange æg solgte hun?



7. Peter køber hos købmanden 2 kg sukker à 96 øre og 3 kg mel à 87 øre.

Hvor meget betaler Peter ialt?

Hvor meget får Peter tilbage på 10 kr.?

## Optagelsesprøven til mellemkolen 1955.

### Genfortælling.

(Læses to gange. Overskriften skrives på vægtavlen.)

#### *Da Jonas reddede sin far.*

En eftermiddag gik en russisk bonde ud i skoven for at se til sine køer, som græssede der. Han fandt da en ko, som var dræbt af en bjørn.

Hurtigt skyndte han sig hjem efter en bøsse, og hans tolvårige søn Jonas greb en økse og fulgte ham.

Da bonden kom ud i skoven, traf han bjørnen ved den døde ko. Han lagde bøszen til kinden og trykkede af; men bøszen klikkede, og bjørnen styrtede sig over ham og greb ham med forpoterne.

Men hjælpen var nær. Jonas sprang til, huggede med sin økse det ene øje ud på bjørnen og sårede også det andet. Rasende af smerte vendte bjørnen sig mod sin nye fjende; men Jonas huggede den i hovedet, indtil den opgav kampen og luskede bort.

Bonden krøb nu hen under en busk og gemte sig der, mens Jonas løb efter hjælp, og snart vendte han tilbage med fire mænd fra landsbyen. De hjalp den sårede bonde hjem, og det viste sig, at han havde fået 13 sår; men nogen tid efter var han dog atter rask.

### Diktat.

(Oplæses først i sammenhæng. Hver »mundfuld« dikteres to gange. Alle skilletegn dikteres.)

#### *På læsestuen.*

En eftermiddag, / da Peter sad / og kedede sig, / kom Jens og spurgte, / om han ville med / hen på skolens læsestue. / Det ville han gerne, / og de fulgtes ad. /

Da de stod / uden for døren, / standsede Jens et øjeblik / og sagde til Peter, / at han skulle huske / at tie stille, / når de kom ind, / for ellers kunne han forstyrre / de læsende børn. /

Inde i læsestuen / sad to drenge / og byttede frimærker, / nogle piger og drenge / læste fortællinger, / andre regnede og skrev, / og en del / stod ved reolerne / og ledte efter bøger. /

Siddende ved skrivebordet / var læreren / i færd med at hjælpe / en dreng, / der ikke kunne regne / sine stykker. /

Inden for døren / stod der en hylde / med blade / i smukke far-

ver. / Peter tog et af dem / og begyndte at læse. / Bladet handlede om flyvemaskiner. / Aldrig havde han / tænkt sig, / at der fandtes / så mange / forskellige slags. / Han blev så optaget, / at han / helt glemte klokken; / læreren måtte / minde ham om, / at det var lukketid. /

Det var ikke / sidste gang, / Peter besøgte læsestuen. /

### Regning.

1. a)  $135,02 : 43 = 58$ .  
 b)  $9 \text{ kg } 85 \text{ g} + 53,8 \text{ kg} \div 96 \text{ g} + 73 \text{ kg}$ .  
 c)  $\frac{7}{15}$  af 642 kr.  
 d) Når 3 blyanter koster 51 øre, hvor meget koster så 12 dus. 4 stk.?
2. En hønseriejer købte 4080 æg til udrugning.  $\frac{3}{16}$  af æggene dueede ikke. Hvor mange kyllinger fik han?  
 Af kyllingerne var  $\frac{2}{5}$  hønekyllinger, resten hanekyllinger. Hvor mange kyllinger var der af hver slags?  
 Hønekyllingerne solgtes for 1,85 kr. pr. stk., mens hanekyllingerne måtte sælges for 15 øre pr. stk. Hvor meget fik han for kyllingerne i alt?  
 Når han havde givet 35 øre for hvert æg, og hans andre udgifter var 125 kr., hvor meget tjente han så?
3. En mand købte 25 hl koks for 7,15 kr. pr. hl og 35 hl cinders for 8,95 kr. pr. hl til opvarmning af sin villa. Hvor stor blev regningen?  
 Brændselet slap imidlertid op, og han måtte købe et læs koks mere. Prisen var nu 8,35 kr. pr. hl. Derved kom hele hans vinterforbrug af brændsel til at koste 659 kr. Hvor mange hl var der i det sidste læs?

### III. Lærerpersonalet.

1. april 1955.

#### Skoledirektør.

B. Kristensen, f.  $\frac{30}{5}$  90, ansat  $\frac{1}{6}$  15, anc.  $\frac{1}{4}$  46.

#### Viceskoledirektør.

Hjalmar Thomsen, f.  $\frac{30}{4}$  13, ansat  $\frac{1}{6}$  54, anc.  $\frac{1}{6}$  54.

#### Skoleinspektørembeder.

Navne	Født	Ansatt i Aalb.		Skole	Anc.	Anm.
		Lærer	S.insp.			
1. J. I. Christensen <sup>1)</sup> . . . . .	$\frac{8}{189}$	$\frac{1}{2}$ 16	$\frac{1}{1}$ 31	Høbr.	$\frac{1}{1}$ 31	
2. K. C. Værnfelt <sup>1)</sup> . . . . .	$\frac{25}{786}$	$\frac{1}{2}$ 25	$\frac{1}{5}$ 40	Rantz.	$\frac{1}{5}$ 40	
3. J. E. Jensen <sup>1)</sup> . . . . .	$\frac{28}{293}$	$\frac{1}{1}$ 19	$\frac{1}{7}$ 41	Vejg. v.	$\frac{1}{7}$ 41	
4. M. A. P. Bie <sup>1)</sup> . . . . .	$\frac{12}{594}$	$\frac{1}{1}$ 25	$\frac{1}{6}$ 42	Danm.	$\frac{1}{6}$ 42	
5. O. R. Nielsen <sup>1)</sup> . . . . .	$\frac{27}{291}$	$\frac{1}{6}$ 21	$\frac{1}{8}$ 46	Øst.	$\frac{1}{8}$ 46	
6. H. S. Kreilgaard <sup>2)</sup> . . . . .	$\frac{19}{496}$	$\frac{1}{1}$ 28	$\frac{1}{11}$ 48	Sbro.	$\frac{1}{11}$ 46	
7. Hans P. Hansen <sup>1)</sup> . . . . .	$\frac{20}{004}$	$\frac{1}{11}$ 46	$\frac{1}{11}$ 46	Vejg. ø.	$\frac{1}{11}$ 46	
8. Einar Duus <sup>3)</sup> . . . . .	$\frac{19}{603}$	$\frac{1}{7}$ 34	$\frac{1}{5}$ 49	Ryesg.	$\frac{1}{5}$ 49	
9. Johs. Sørensen <sup>2)</sup> . . . . .	$\frac{14}{798}$	$\frac{1}{2}$ 25	$\frac{1}{11}$ 50	P. P.	$\frac{1}{11}$ 47	
10. W. Bjerge Kirkholm <sup>5)</sup> . . . . .	$\frac{20}{710}$	$\frac{1}{10}$ 36	$\frac{1}{7}$ 51	Centr.	$\frac{1}{7}$ 51	
11. Aage Carl Pedersen <sup>4)</sup> . . . . .	$\frac{8}{1195}$	$\frac{1}{7}$ 21	$\frac{1}{4}$ 53	Fry.	$\frac{1}{4}$ 53	
12. Kristen Stadsvold <sup>3)</sup> . . . . .	$\frac{25}{805}$	$\frac{1}{7}$ 34	$\frac{1}{5}$ 53	Kjell.	$\frac{1}{5}$ 51	
13. . . . . <sup>3)</sup>				Allø		
14. . . . . <sup>3)</sup>				Vestk.		
15. . . . . <sup>3)</sup>				Anbv.		

#### Ledende skolepsykolog.

Navn	Født	Ansatt i Aalb.		Anc.	Anm.
		Lærer	S.psykl.		
1. Kirsten Strunge <sup>1)</sup> . . . . .	$\frac{28}{1015}$	$\frac{1}{12}$ 49	$\frac{1}{12}$ 49	$\frac{1}{12}$ 49	

<sup>1)</sup> Læser 12 timer ugentlig. <sup>2)</sup> Læser 15 timer ugentlig. <sup>3)</sup> Læser 18 timer ugentlig.  
<sup>4)</sup> Læser 21 timer ugentlig. <sup>5)</sup> Læser 24 timer ugentlig.

**Viceinspektørembeder.**

Navne	Født	Ansæt i Aalb.		Skole	Anc.	Anm.
		Lærer	Vicei.			
1. K. G. Kaffka <sup>2)</sup> . . . . .	<sup>24</sup> / <sub>12</sub> 85	<sup>1</sup> / <sub>2</sub> 16	<sup>1</sup> / <sub>1</sub> 34	Rantz.	<sup>1</sup> / <sub>4</sub> 43	
2. L. N. Wrist <sup>2)</sup> . . . . .	<sup>28</sup> / <sub>4</sub> 88	<sup>1</sup> / <sub>12</sub> 14	<sup>1</sup> / <sub>1</sub> 37	Danm.	<sup>1</sup> / <sub>4</sub> 43	
3. H. O. Kjær <sup>3)</sup> . . . . .	<sup>22</sup> / <sub>7</sub> 97	<sup>1</sup> / <sub>4</sub> 23	<sup>1</sup> / <sub>0</sub> 43	P. P.	<sup>1</sup> / <sub>4</sub> 43	
4. H. Flyger <sup>3)</sup> . . . . .	<sup>11</sup> / <sub>0</sub> 95	<sup>1</sup> / <sub>10</sub> 24	<sup>1</sup> / <sub>12</sub> 44	Hobr.	<sup>1</sup> / <sub>4</sub> 43	
5. Anna Pedersen <sup>1)</sup> . . . . .	<sup>14</sup> / <sub>6</sub> 03	<sup>1</sup> / <sub>5</sub> 31	<sup>1</sup> / <sub>8</sub> 46	Øst.	<sup>1</sup> / <sub>8</sub> 43	
6. O. Fr. Tofthøj <sup>3)</sup> . . . . .	<sup>6</sup> / <sub>7</sub> 96	<sup>1</sup> / <sub>11</sub> 22	<sup>1</sup> / <sub>1</sub> 47	Vejg. v.	<sup>1</sup> / <sub>1</sub> 44	
7. H. G. Petersen <sup>3)</sup> . . . . .	<sup>20</sup> / <sub>0</sub> 99	<sup>1</sup> / <sub>8</sub> 30	<sup>1</sup> / <sub>4</sub> 49	Ryescg.	<sup>1</sup> / <sub>10</sub> 45	
8. Gerda E. Madsen <sup>4)</sup> . . . . .	<sup>3</sup> / <sub>11</sub> 11	<sup>1</sup> / <sub>0</sub> 37	<sup>1</sup> / <sub>7</sub> 50	Sbro.	<sup>1</sup> / <sub>7</sub> 47	
9. Nik. Nielsen <sup>4)</sup> . . . . .	<sup>25</sup> / <sub>6</sub> 08	<sup>1</sup> / <sub>7</sub> 34	<sup>1</sup> / <sub>1</sub> 51	Sbro.	<sup>1</sup> / <sub>1</sub> 48	
10. J. C. Pedersen <sup>2)</sup> . . . . .	<sup>1</sup> / <sub>5</sub> 90	<sup>1</sup> / <sub>4</sub> 23	<sup>1</sup> / <sub>11</sub> 52	Ryescg.	<sup>1</sup> / <sub>11</sub> 46	
11. N. Nørg. Christensen <sup>3)</sup> . . . . .	<sup>3</sup> / <sub>5</sub> 97	<sup>1</sup> / <sub>6</sub> 31	<sup>1</sup> / <sub>4</sub> 53	Vestk.	<sup>1</sup> / <sub>4</sub> 47	
12. Holger Gunge <sup>4)</sup> . . . . .	<sup>4</sup> / <sub>4</sub> 13	<sup>1</sup> / <sub>5</sub> 52	<sup>1</sup> / <sub>8</sub> 53	Kjell.	<sup>1</sup> / <sub>8</sub> 50	
13. Erik Kristensen <sup>4)</sup> . . . . .	<sup>22</sup> / <sub>12</sub> 17	<sup>1</sup> / <sub>8</sub> 43	<sup>1</sup> / <sub>4</sub> 54	Vestk.	<sup>1</sup> / <sub>6</sub> 51	
14. Erik H. Christensen <sup>4)</sup> . . . . .	<sup>18</sup> / <sub>0</sub> 12	<sup>1</sup> / <sub>3</sub> 43	<sup>1</sup> / <sub>0</sub> 54	P. P.	<sup>1</sup> / <sub>0</sub> 54	
15. E. Normann Clausen <sup>1)</sup> . . . . .	<sup>19</sup> / <sub>10</sub> 10	<sup>1</sup> / <sub>2</sub> 40	<sup>1</sup> / <sub>4</sub> 55	Allè	<sup>1</sup> / <sub>4</sub> 55	
16. <sup>4)</sup>				Vejg. ø.		
17. <sup>4)</sup>				Anbv.		

**Skolepsykologer.**

Navne	Født	Ansæt i Aalb.		Anc.	Anm.
		Lærer	S. psykl.		
1. Inge Marie Hvidmark <sup>1)</sup> . . . . .	<sup>7</sup> / <sub>3</sub> 23	<sup>1</sup> / <sub>0</sub> 53	<sup>1</sup> / <sub>0</sub> 53	<sup>1</sup> / <sub>0</sub> 53	
2. <sup>1)</sup>					

<sup>1)</sup> Læser 18 timer ugentlig. <sup>2)</sup> Læser 24 timer ugentlig.<sup>3)</sup> Læser 27 timer ugentlig. <sup>4)</sup> Læser 30 timer ugentlig.



## Overlærerembeder.

Navne	Født	Ansæt i Aalb.		Skole	Anc.	Anm.
		Lærer	O.lærer			
1. Anna Stæhr, f. Eigenbrod <sup>1)</sup>	14/189	1/216	1/146	P. P.	1/43	
2. Karen A. Reimer <sup>3)</sup> . . . . .	11/488	1/217	”	Ryesg.	1/43	
3. Hollen J. Jørgensen <sup>3)</sup> . . . . .	11/588	1/118	”	Danm.	1/43	
4. Sanna K. Funch <sup>3)</sup> . . . . .	18/89	1/20	”	Ryesg.	1/43	
5. Sigurd Daugbjerg <sup>3)</sup> . . . . .	3/892	1/321	”	Ryesg.	1/43	
6. Thora Jensen <sup>3)</sup> . . . . .	16/893	1/723	”	Rantz.	1/43	
7. Lars K. L. Damborg <sup>4)</sup> . . . . .	6/1195	1/124	”	P. P.	1/43	
8. J. C. Lynning-Hansen <sup>3)</sup> . . . . .	29/195	1/1024	”	Danm.	1/43	
9. Karen Jenny Jepsen <sup>3)</sup> . . . . .	14/390	1/1024	”	P. P.	1/43	
10. Gerda Lebrecht-Nielsen, f. Nielsen <sup>3)</sup> . . . . .	16/893	1/1024	”	Ryesg.	1/43	
11. Klara Jørgensen, f. Nielsen <sup>4)</sup> . . . . .	14/496	1/225	”	P. P.	1/43	
12. Holger Christensen <sup>4)</sup> . . . . .	10/1096	1/25	”	Rantz.	1/43	
13. Ludv. M. Nielsen <sup>3)</sup> . . . . .	28/794	1/526	”	P. P.	1/43	
14. Emilie M. Brandt <sup>3)</sup> . . . . .	10/492	1/526	”	Kjell.	1/43	
15. Martin Hansen <sup>3)</sup> . . . . .	27/790	1/227	”	Danm.	1/43	
16. Dagny Bjerre <sup>3)</sup> . . . . .	5/894	1/28	”	Vjg. ø.	1/43	
17. Rs. Bornæs <sup>3)</sup> . . . . .	6/492	1/1131	”	Danm.	1/43	
18. Karen M. Karlsbjerg <sup>3)</sup> . . . . .	1/891	1/1021	1/47	Vjg. v.	1/44	
19. Agnes Søndergaard- Hansen, f. Johansen <sup>1)</sup> . . . . .	11/893	1/728	1/47	Ryesg.	1/44	
20. P. M. Jensen <sup>4)</sup> . . . . .	3/197	1/429	1/47	Danm.	1/44	
21. S. Jensen <sup>4)</sup> . . . . .	3/899	1/728	1/47	Rantz.	1/44	
22. Mary E. Lynning-Hansen f. Pedersen <sup>3)</sup> . . . . .	12/1295	1/1229	1/47	Ryesg.	1/44	
23. S. A. Kjeldsen <sup>4)</sup> . . . . .	13/298	1/129	1/48	Danm.	1/45	
24. S. Aa. Johansen <sup>4)</sup> . . . . .	20/1199	1/126	1/48	Sbro.	1/45	
25. E. H. H. Thon . . . . .	25/1003	1/729	1/1048	Øst.	1/1045	
26. Marg. Kristensen, f. Juul <sup>4)</sup>	12/299	1/830	1/1048	Ryesg.	1/1045	
27. J. Bækgaard Andersen <sup>4)</sup>	1/896	1/528	1/149	Vjg. ø.	1/46	
28. Th. L. Lyngby . . . . .	22/800	1/434	1/149	Vjg. ø.	1/46	
29. Olga M. Jørgensen, f. Petersen <sup>3)</sup> . . . . .	11/395	1/429	1/49	Hobr.	1/46	
30. Bothilde D. Rasmussen, f. Christensen <sup>4)</sup> . . . . .	30/798	1/1129	1/49	Ryesg.	1/46	
31. Kamma A. N. Boel <sup>4)</sup> . . . . .	29/197	1/630	1/49	Kjell.	1/46	
32. K. A. B. Nielsen . . . . .	20/304	1/231	1/849	Øst.	1/846	
33. Th. A. Johansen <sup>1)</sup> . . . . .	11/1005	1/1033	1/849	Danm.	1/846	
34. A. C. Houman <sup>4)</sup> . . . . .	26/595	1/1234	1/849	P. P.	1/846	
35. K. K. Larsen . . . . .	6/701	1/636	1/49	Ryesg.	1/846	
36. Knud Hansen . . . . .	18/1000	1/635	1/1249	Vjg. ø.	1/1246	

Navne	Født	Ansæt i Aalb.		Skole	Anc.	Anm.
		Lærer	O.lærer			
37. Olga Hanghøj <sup>4)</sup> . . . . .	<sup>10</sup> / <sub>12</sub> 98	<sup>1</sup> / <sub>6</sub> 35	<sup>1</sup> / <sub>2</sub> 50	Danm.	<sup>1</sup> / <sub>2</sub> 47	
38. Aa. Knudsen . . . . .	<sup>10</sup> / <sub>7</sub> 03	<sup>1</sup> / <sub>7</sub> 32	<sup>1</sup> / <sub>4</sub> 50	Sbro.	<sup>1</sup> / <sub>4</sub> 47	
39. Ingrid Ulmits . . . . .	<sup>8</sup> / <sub>7</sub> 05	<sup>1</sup> / <sub>12</sub> 37	<sup>1</sup> / <sub>4</sub> 50	Sbro.	<sup>1</sup> / <sub>4</sub> 47	
40. Mathilde Madsen <sup>4)</sup> . . . . .	<sup>8</sup> / <sub>12</sub> 99	<sup>1</sup> / <sub>12</sub> 29	<sup>1</sup> / <sub>6</sub> 50	Vjg. v.	<sup>1</sup> / <sub>6</sub> 47	
41. Niels P. Engelbrechtsen . . . . .	<sup>9</sup> / <sub>2</sub> 04	<sup>1</sup> / <sub>6</sub> 29	<sup>1</sup> / <sub>7</sub> 50	Vjg. v.	<sup>1</sup> / <sub>7</sub> 47	
42. Mette Marie Jepsen, f. Grauengaard <sup>4)</sup> . . . . .	<sup>18</sup> / <sub>10</sub> 99	<sup>1</sup> / <sub>4</sub> 34	<sup>1</sup> / <sub>7</sub> 50	Vjg. ø.	<sup>1</sup> / <sub>7</sub> 47	
43. Chr. A. Stavad <sup>4)</sup> . . . . .	<sup>17</sup> / <sub>3</sub> 99	<sup>1</sup> / <sub>10</sub> 26	<sup>1</sup> / <sub>4</sub> 51	Centr.	<sup>1</sup> / <sub>4</sub> 48	
44. Jens Peter Ovesen . . . . .	<sup>9</sup> / <sub>5</sub> 10	<sup>1</sup> / <sub>8</sub> 36	<sup>1</sup> / <sub>4</sub> 51	Centr.	<sup>1</sup> / <sub>4</sub> 48	
45. Maria Hundahl Hansen <sup>4)</sup> . . . . .	<sup>27</sup> / <sub>8</sub> 98	<sup>1</sup> / <sub>4</sub> 30	<sup>1</sup> / <sub>6</sub> 51	Vjg. ø.	<sup>1</sup> / <sub>6</sub> 48	
46. Lars Jørgen Nielsen . . . . .	<sup>9</sup> / <sub>10</sub> 03	<sup>1</sup> / <sub>7</sub> 32	<sup>1</sup> / <sub>6</sub> 51	Sbro.	<sup>1</sup> / <sub>6</sub> 48	
47. Johs. A. Christiansen . . . . .	<sup>12</sup> / <sub>3</sub> 04	<sup>1</sup> / <sub>7</sub> 32	<sup>1</sup> / <sub>6</sub> 51	Vjg. v.	<sup>1</sup> / <sub>6</sub> 48	
48. Karen Daugbjerg f. Gundersen . . . . .	<sup>22</sup> / <sub>10</sub> 04	<sup>1</sup> / <sub>8</sub> 49	<sup>1</sup> / <sub>4</sub> 52	Ryesg.	<sup>1</sup> / <sub>4</sub> 49	
49. Harald Tamborg . . . . .	<sup>7</sup> / <sub>6</sub> 05	<sup>1</sup> / <sub>4</sub> 38	<sup>1</sup> / <sub>4</sub> 52	Ryesg.	<sup>1</sup> / <sub>4</sub> 49	
50. Sigurd Rasmussen . . . . .	<sup>9</sup> / <sub>11</sub> 05	<sup>1</sup> / <sub>10</sub> 32	<sup>1</sup> / <sub>4</sub> 52	Ryesg.	<sup>1</sup> / <sub>4</sub> 49	
51. Ellen Gudrun Stelzner . . . . .	<sup>22</sup> / <sub>4</sub> 03	<sup>1</sup> / <sub>7</sub> 32	<sup>1</sup> / <sub>4</sub> 52	Sbro.	<sup>1</sup> / <sub>4</sub> 49	
52. Lucie J. A. Petersen <sup>4)</sup> . . . . .	<sup>20</sup> / <sub>2</sub> 99	<sup>1</sup> / <sub>6</sub> 33	<sup>1</sup> / <sub>8</sub> 52	Ryesg.	<sup>1</sup> / <sub>8</sub> 49	
53. Beate Johanne Winther . . . . .	<sup>24</sup> / <sub>6</sub> 03	<sup>1</sup> / <sub>11</sub> 32	<sup>1</sup> / <sub>8</sub> 52	Ryesg.	<sup>1</sup> / <sub>8</sub> 49	
54. Anna Marie Poulsen, f. Poulsen . . . . .	<sup>24</sup> / <sub>6</sub> 05	<sup>1</sup> / <sub>10</sub> 33	<sup>1</sup> / <sub>1</sub> 53	Anbv.	<sup>1</sup> / <sub>1</sub> 50	
55. A. Rosager-Hansen . . . . .	<sup>7</sup> / <sub>8</sub> 04	<sup>1</sup> / <sub>12</sub> 38	<sup>1</sup> / <sub>1</sub> 53	Anbv.	<sup>1</sup> / <sub>1</sub> 50	
56. Chr. Nørgaard Bech <sup>4)</sup> . . . . .	<sup>27</sup> / <sub>6</sub> 96	<sup>1</sup> / <sub>7</sub> 32	<sup>1</sup> / <sub>4</sub> 53	Øst.	<sup>1</sup> / <sub>4</sub> 50	
57. Emil Jørgensen . . . . .	<sup>2</sup> / <sub>8</sub> 07	<sup>1</sup> / <sub>6</sub> 35	<sup>1</sup> / <sub>4</sub> 53	Vjg. ø.	<sup>1</sup> / <sub>4</sub> 50	
58. Willy Petersen . . . . .	<sup>24</sup> / <sub>2</sub> 08	<sup>1</sup> / <sub>5</sub> 38	<sup>1</sup> / <sub>4</sub> 53	Vjg. ø.	<sup>1</sup> / <sub>4</sub> 50	
59. Margrethe Lehm <sup>3)</sup> . . . . .	<sup>27</sup> / <sub>2</sub> 95	<sup>1</sup> / <sub>10</sub> 21	<sup>1</sup> / <sub>4</sub> 53	Fry.	<sup>1</sup> / <sub>4</sub> 50	
60. Sv. Aage Sørensen . . . . .	<sup>10</sup> / <sub>4</sub> 05	<sup>1</sup> / <sub>2</sub> 40	<sup>1</sup> / <sub>7</sub> 53	Danm.	<sup>1</sup> / <sub>7</sub> 50	
61. H. J. Christiansen . . . . .	<sup>20</sup> / <sub>3</sub> 07	<sup>1</sup> / <sub>4</sub> 33	"	Centr.	"	
62. H. Skovgaard Christensen . . . . .	<sup>10</sup> / <sub>8</sub> 09	<sup>1</sup> / <sub>11</sub> 33	"	Hobr.	"	
63. Anna Margrethe Jensen . . . . .	<sup>28</sup> / <sub>2</sub> 02	<sup>1</sup> / <sub>4</sub> 37	"	Vejg. ø.	"	
64. Esther Hansen . . . . .	<sup>9</sup> / <sub>11</sub> 07	<sup>1</sup> / <sub>10</sub> 33	"	Øst.	"	
65. Ursula Hjorth Michelsen . . . . .	<sup>11</sup> / <sub>5</sub> 05	<sup>1</sup> / <sub>8</sub> 43	"	Kjell.	"	
66. Jens Vestesen Møller . . . . .	<sup>17</sup> / <sub>12</sub> 04	<sup>1</sup> / <sub>6</sub> 35	<sup>1</sup> / <sub>8</sub> 53	Vejg. ø.	<sup>1</sup> / <sub>8</sub> 50	
67. Svend Aage Ingversen . . . . .	<sup>18</sup> / <sub>12</sub> 06	<sup>1</sup> / <sub>7</sub> 37	"	P. P.	"	
68. Asbjørn Andersen . . . . .	<sup>23</sup> / <sub>1</sub> 06	<sup>1</sup> / <sub>7</sub> 37	"	Ryesg.	"	
69. Ellen Tamborg f. Møller . . . . .	<sup>23</sup> / <sub>5</sub> 06	<sup>1</sup> / <sub>11</sub> 33	<sup>1</sup> / <sub>1</sub> 54	Danm.	<sup>1</sup> / <sub>1</sub> 51	
70. Valb. Thomsen f. Olesen <sup>8)</sup> . . . . .	<sup>12</sup> / <sub>12</sub> 07	<sup>1</sup> / <sub>12</sub> 37	<sup>1</sup> / <sub>4</sub> 54	Rantz.	<sup>1</sup> / <sub>4</sub> 51	
71. Karen Vibeke Ludwigs . . . . .	<sup>80</sup> / <sub>3</sub> 08	<sup>1</sup> / <sub>2</sub> 34	"	Sbro.	"	
72. Jens Peter Thomsen . . . . .	<sup>4</sup> / <sub>1</sub> 05	<sup>1</sup> / <sub>6</sub> 35	"	Rantz.	"	
73. Chr. Bak Sørensen . . . . .	<sup>25</sup> / <sub>10</sub> 08	<sup>1</sup> / <sub>7</sub> 37	"	Vejg. ø.	"	
74. Anna Marie Ørum Nielsen, f. Nielsen <sup>3)</sup> . . . . .	<sup>8</sup> / <sub>10</sub> 07	<sup>1</sup> / <sub>7</sub> 37	<sup>1</sup> / <sub>4</sub> 54	Øst.	"	
75. Inger Jensen . . . . .	<sup>20</sup> / <sub>6</sub> 07	<sup>1</sup> / <sub>4</sub> 34	"	Vestk.	"	

Navn	Født	Ansæt i Aalb.		Skole	Anc.	Anm.
		Lærer	O.lærer			
76. Chr. P. C. Kiel .....	<sup>7</sup> / <sub>10</sub> 04	<sup>1</sup> / <sub>6</sub> 35	<sup>1</sup> / <sub>6</sub> 54	P. P.	<sup>1</sup> / <sub>6</sub> 51	
77. Erik Hald .....	<sup>11</sup> / <sub>3</sub> 10	<sup>1</sup> / <sub>12</sub> 37	"	Ryeg.	<sup>1</sup> / <sub>6</sub> 51	
78. Gunnar Bech .....	<sup>13</sup> / <sub>7</sub> 09	<sup>1</sup> / <sub>8</sub> 49	<sup>1</sup> / <sub>3</sub> 55	Sbro.	<sup>1</sup> / <sub>8</sub> 52	
79. Clarence B. Mathiassen.	<sup>7</sup> / <sub>4</sub> 06	<sup>1</sup> / <sub>7</sub> 39	<sup>1</sup> / <sub>4</sub> 55	Ryeg.	<sup>1</sup> / <sub>4</sub> 52	
80. Knud Thomsen .....	<sup>1</sup> / <sub>1</sub> 06	<sup>1</sup> / <sub>12</sub> 38	"	Danm.	<sup>1</sup> / <sub>4</sub> 52	
81. Karl Stenstrup Kristensen	<sup>1</sup> / <sub>6</sub> 10	<sup>1</sup> / <sub>4</sub> 53	"	Fry.	<sup>1</sup> / <sub>4</sub> 52	
82. Inger E. Jensen						
f. Martensen .....	<sup>1</sup> / <sub>2</sub> 08	<sup>1</sup> / <sub>7</sub> 34	"	Danm.	<sup>1</sup> / <sub>4</sub> 52	
83. Mette Østerriis f. Ulsø .	<sup>8</sup> / <sub>11</sub> 04	<sup>1</sup> / <sub>12</sub> 38	"	Ryeg.	<sup>1</sup> / <sub>4</sub> 52	

<sup>1</sup>) Læser 18 timer ugentlig. <sup>2</sup>) Læser 21 timer ugentlig.

<sup>3</sup>) Læser 30 timer ugentlig. <sup>4</sup>) Læser 33 timer ugentlig.

## Faste lærerembeder.

Navne	Født	Fast ansat i Aalb.	Skole	Anc.	Anm.
1. Chr. Malmkjær Skovgaard . . . . .	<sup>7</sup> / <sub>8</sub> 12	<sup>1</sup> / <sub>5</sub> 37	Vjg. ø.	<sup>1</sup> / <sub>12</sub> 36	
2. Henry Georg Jensen . . . . .	<sup>21</sup> / <sub>8</sub> 08	<sup>1</sup> / <sub>4</sub> 38	Vjg. v.	<sup>1</sup> / <sub>4</sub> 38	
3. N. K. A. Nielsen <sup>2)</sup> . . . . .	<sup>22</sup> / <sub>1</sub> 99	<sup>1</sup> / <sub>12</sub> 38	Kjell.	<sup>1</sup> / <sub>12</sub> 36	
4. I. Rønn <sup>1)</sup> . . . . .	<sup>2</sup> / <sub>0</sub> 09	<sup>1</sup> / <sub>2</sub> 40	P. P.	<sup>1</sup> / <sub>10</sub> 36	
5. G. K. Mark Andersen . . . . .	<sup>13</sup> / <sub>3</sub> 09	<sup>1</sup> / <sub>2</sub> 40	Allè	<sup>1</sup> / <sub>2</sub> 37	
6. W. Rasmussen . . . . .	<sup>27</sup> / <sub>4</sub> 05	<sup>1</sup> / <sub>11</sub> 40	Vestk.	<sup>1</sup> / <sub>1</sub> 37	
7. H. Toft . . . . .	<sup>4</sup> / <sub>5</sub> 07	<sup>1</sup> / <sub>4</sub> 41	Øst.	<sup>1</sup> / <sub>1</sub> 39	
8. Thor Petersen . . . . .	<sup>6</sup> / <sub>2</sub> 13	<sup>1</sup> / <sub>4</sub> 41	Kjell.	<sup>1</sup> / <sub>8</sub> 40	
9. W. Sinkbæk . . . . .	<sup>22</sup> / <sub>8</sub> 10	<sup>1</sup> / <sub>11</sub> 41	P. P.	<sup>1</sup> / <sub>4</sub> 39	
10. Ib Ibsen . . . . .	<sup>13</sup> / <sub>2</sub> 13	<sup>1</sup> / <sub>1</sub> 42	Kjell.	<sup>1</sup> / <sub>6</sub> 40	
11. Johs. Pedersen . . . . .	<sup>15</sup> / <sub>5</sub> 14	<sup>1</sup> / <sub>10</sub> 42	Ryescg.	<sup>1</sup> / <sub>11</sub> 40	
12. Jens H. Dalsgaard . . . . .	<sup>9</sup> / <sub>10</sub> 15	<sup>1</sup> / <sub>10</sub> 42	Sbro.	<sup>1</sup> / <sub>11</sub> 40	
13. E. N. J. Køllgaard . . . . .	<sup>27</sup> / <sub>0</sub> 13	<sup>1</sup> / <sub>10</sub> 42	Hobr.	<sup>1</sup> / <sub>2</sub> 41	
14. H. Birch Jørgensen . . . . .	<sup>1</sup> / <sub>3</sub> 17	<sup>1</sup> / <sub>8</sub> 43	Hobr.	<sup>1</sup> / <sub>10</sub> 42	
15. H. P. Østerris . . . . .	<sup>4</sup> / <sub>0</sub> 03	<sup>1</sup> / <sub>4</sub> 44	P. P.	<sup>1</sup> / <sub>8</sub> 42	
16. F. Busch Knudsen . . . . .	<sup>16</sup> / <sub>0</sub> 13	<sup>1</sup> / <sub>12</sub> 44	Hobr.	<sup>1</sup> / <sub>2</sub> 44	
17. Niels Aksel Conradsen . . . . .	<sup>8</sup> / <sub>4</sub> 05	<sup>1</sup> / <sub>4</sub> 45	Vjg. v.	<sup>1</sup> / <sub>12</sub> 40	
18. G. Odgaard Christensen . . . . .	<sup>16</sup> / <sub>10</sub> 13	<sup>1</sup> / <sub>10</sub> 45	Ryescg.	<sup>1</sup> / <sub>2</sub> 44	
19. N. Pilgaard . . . . .	<sup>4</sup> / <sub>7</sub> 17	<sup>1</sup> / <sub>10</sub> 45	Sbro.	<sup>1</sup> / <sub>4</sub> 44	
20. S. Pedersen . . . . .	<sup>11</sup> / <sub>10</sub> 17	<sup>1</sup> / <sub>10</sub> 45	Sbro.	<sup>1</sup> / <sub>2</sub> 44	
21. K. Nørgaard . . . . .	<sup>13</sup> / <sub>0</sub> 19	<sup>1</sup> / <sub>3</sub> 46	Vjg. ø	<sup>1</sup> / <sub>6</sub> 44	
22. Svend B. Olesen . . . . .	<sup>23</sup> / <sub>10</sub> 08	<sup>1</sup> / <sub>8</sub> 46	Kjell.	<sup>1</sup> / <sub>5</sub> 42	
23. Søren Andersen . . . . .	<sup>13</sup> / <sub>3</sub> 19	<sup>1</sup> / <sub>10</sub> 46	Rantz.	<sup>1</sup> / <sub>2</sub> 45	
24. H. Sundgaard Jensen . . . . .	<sup>2</sup> / <sub>11</sub> 20	<sup>1</sup> / <sub>10</sub> 46	Sbro.	<sup>1</sup> / <sub>11</sub> 45	
25. Frank E. Jensen . . . . .	<sup>7</sup> / <sub>10</sub> 20	<sup>1</sup> / <sub>10</sub> 46	Kjell.	<sup>1</sup> / <sub>1</sub> 46	
26. Søren Madsen . . . . .	<sup>10</sup> / <sub>3</sub> 15	<sup>1</sup> / <sub>4</sub> 47	Danm.	<sup>1</sup> / <sub>6</sub> 46	
27. Peder Chr. Pedersen . . . . .	<sup>16</sup> / <sub>4</sub> 20	<sup>1</sup> / <sub>6</sub> 47	Vjg. v.	<sup>1</sup> / <sub>5</sub> 47	
28. Kristian Jensen . . . . .	<sup>4</sup> / <sub>7</sub> 20	<sup>1</sup> / <sub>0</sub> 47	Ryescg.	<sup>1</sup> / <sub>0</sub> 46	
29. Gunnar Andersen . . . . .	<sup>20</sup> / <sub>8</sub> 20	<sup>1</sup> / <sub>0</sub> 47	P. P.	<sup>1</sup> / <sub>8</sub> 46	
30. Paul Bjørslev . . . . .	<sup>17</sup> / <sub>1</sub> 21	<sup>1</sup> / <sub>0</sub> 47	Øst.	<sup>1</sup> / <sub>10</sub> 46	
31. Niels Kjær . . . . .	<sup>19</sup> / <sub>12</sub> 20	<sup>1</sup> / <sub>0</sub> 47	Rantz.	<sup>1</sup> / <sub>11</sub> 45	
32. Jens E. Knudsen . . . . .	<sup>28</sup> / <sub>8</sub> 12	<sup>1</sup> / <sub>0</sub> 47	Vestk.	<sup>1</sup> / <sub>12</sub> 40	
33. Oskar S. Schrøder . . . . .	<sup>20</sup> / <sub>10</sub> 20	<sup>1</sup> / <sub>4</sub> 48	Hobr.	<sup>1</sup> / <sub>11</sub> 46	
34. Folmer F. Bisgaard . . . . .	<sup>9</sup> / <sub>8</sub> 18	<sup>1</sup> / <sub>4</sub> 48	Anbv.	<sup>1</sup> / <sub>0</sub> 47	
35. Aksel Andersen . . . . .	<sup>15</sup> / <sub>12</sub> 12	<sup>1</sup> / <sub>4</sub> 48	Øst.	<sup>1</sup> / <sub>7</sub> 45	
36. William J. Tougaard . . . . .	<sup>20</sup> / <sub>11</sub> 20	<sup>1</sup> / <sub>4</sub> 48	P. P.	<sup>1</sup> / <sub>12</sub> 45	
37. Hans M. Brusgaard Hansen . . . . .	<sup>17</sup> / <sub>5</sub> 21	<sup>1</sup> / <sub>7</sub> 48	Danm.	<sup>1</sup> / <sub>8</sub> 46	
38. Knud Larsen . . . . .	<sup>20</sup> / <sub>1</sub> 22	<sup>1</sup> / <sub>10</sub> 48	P. P.	<sup>1</sup> / <sub>1</sub> 48	
39. Aage Kjærulff Bisgaard Christensen . . . . .	<sup>17</sup> / <sub>0</sub> 23	<sup>1</sup> / <sub>10</sub> 48	Vestk.	<sup>1</sup> / <sub>10</sub> 48	
40. Poul Storgaard . . . . .	<sup>19</sup> / <sub>0</sub> 23	<sup>1</sup> / <sub>10</sub> 48	Ryescg.	<sup>1</sup> / <sub>12</sub> 47	
41. Jens Jørn Kortegaard . . . . .	<sup>24</sup> / <sub>7</sub> 22	<sup>1</sup> / <sub>11</sub> 48	Vjg. ø.	<sup>1</sup> / <sub>11</sub> 48	



Navne	Født	Fast ansat i Aalb.	Skole	Anc.	Anm.
42. Aksel Peter Jensen . . . . .	28/819	1/1248	Vjg. v.	1/1247	
43. Poul Møllg. Kristensen . . . . .	18/813	1/749	Vjg. v.	1/839	
44. J. K. Østergaard . . . . .	17/822	1/749	Vestk.	1/248	
45. K. Guldsø Nielsen . . . . .	27/823	1/749	Ryesg.	1/848	
46. Børge Jensen . . . . .	18/122	1/849	Sbro.	1/847	
47. Albert Laage-Petersen . . . . .	17/816	1/849	Kjell.	1/1248	
48. Kaj Jørgensen . . . . .	10/820	1/849	Rantz.	1/1247	
49. Ole Riis Christensen . . . . .	20/821	1/849	Sbro.	1/248	
50. Ole Hecquet . . . . .	11/818	1/849	Rantz.	1/1144	
51. E. S. Schrøder . . . . .	24/817	1/849	Kjell.	1/445	
52. Svend Geert Jensen . . . . .	8/822	1/850	Ryesg.	1/1049	
53. H. Højholt Nielsen . . . . .	19/820	1/850	Øst.	1/1049	
54. Knud Drast . . . . .	6/819	1/850	Danm.	1/450	
55. M. Hovgaard Rasmussen . . . . .	24/822	1/850	Hobr.	1/1049	
56. Aage Lindholm Jensen . . . . .	3/825	1/850	Anbv.	1/849	
57. H. Liendgård-Henriksen . . . . .	5/820	1/850	Sbro.	1/847	
58. Knud Hansen . . . . .	0/824	1/850	Sbro.	1/848	
59. Knud Stamhus . . . . .	7/825	1/850	Vjg. ø.	1/850	
60. K. Grønvald Nielsen . . . . .	10/822	1/850	P. P.	1/850	
61. Carl J. H. Borre Larsen . . . . .	22/1223	1/850	Danm.	1/850	
62. Helge Fr. Jørgensen . . . . .	20/1223	1/850	Ryesg.	1/850	
63. Harald Petersen . . . . .	5/120	1/850	P. P.	1/850	
64. Jens Chr. Pilgaard . . . . .	25/805	1/850	Kjell.	1/850	
65. Jens Peter Emil Damborg . . . . .	20/819	1/1050	Vjg. ø.	1/849	
66. H. Holmgaard Jørgensen . . . . .	11/822	1/1250	Sbro.	1/1046	
67. Bjarne Lyngsholm . . . . .	80/820	1/851	Hobr.	1/151	
68. Karl Frederik Lund . . . . .	80/724	1/851	Vestk.	1/849	
69. Andr. Mejlhede Sørensen . . . . .	31/1221	1/851	Anbv.	1/851	
70. Ernst Børge Andreasen . . . . .	30/826	1/252	Rantz.	1/851	
71. Einar C. Hansen . . . . .	24/809	1/852	Øst.	1/852	
72. Orla Jespersen . . . . .	13/1015	1/452	Øst.	1/242	
73. Herluf A. B. Søndergaard . . . . .	22/815	1/452	Hobr.	1/442	
74. P. Ussing Olsen . . . . .	13/828	1/852	Anbv.	1/852	
75. Erik Højer Christensen . . . . .	10/726	1/852	Kjell.	1/851	
76. Erik Juul Andersen . . . . .	9/127	1/852	Sbro.	1/852	
77. Erik Larsen . . . . .	4/824	1/852	Vjg. ø.	1/852	
78. Thorkil Kjært. Jacobsen . . . . .	80/825	1/852	Vjg. ø.	1/852	
79. Leo Chr. L. Larsen . . . . .	6/821	1/852	Ryesg.	1/852	
80. Arne Bundgaard . . . . .	31/723	1/852	Vjg. v.	1/852	
81. Tage Riis Poulsen . . . . .	7/1020	1/453	Hobr.	1/246	
82. Sven Andersen . . . . .	12/225	1/453	Vestk.	1/1151	
83. Frode Høgh Jacobsen . . . . .	20/827	1/853	Rantz.	1/853	
84. Hans Peder Lindegaard . . . . .	7/821	1/853	Rantz.	1/248	

Navne	Født	Fast ansat i Aalb.	Skole	Anc.	Anm.
85. Alfr. Laur. Nielsen	<sup>22</sup> / <sub>12</sub> 25	<sup>1</sup> / <sub>6</sub> 53	Fry.	<sup>1</sup> / <sub>7</sub> 53	
86. Erland G. S. Kjærgaard	<sup>22</sup> / <sub>4</sub> 30	<sup>1</sup> / <sub>6</sub> 53	P. P.	<sup>1</sup> / <sub>6</sub> 53	
87. Johs. Høgsted Jensen	<sup>25</sup> / <sub>10</sub> 25	<sup>1</sup> / <sub>6</sub> 53	Vestk.	<sup>1</sup> / <sub>6</sub> 52	
88. Jens Erik Aagaard	<sup>23</sup> / <sub>8</sub> 29	<sup>1</sup> / <sub>6</sub> 53	Danm.	<sup>1</sup> / <sub>6</sub> 53	
89. Edvin F. Hansen	<sup>16</sup> / <sub>4</sub> 25	<sup>1</sup> / <sub>6</sub> 53	Centr.	<sup>1</sup> / <sub>6</sub> 52	
90. Hans Ludv. Borre Larsen	<sup>8</sup> / <sub>10</sub> 22	<sup>1</sup> / <sub>11</sub> 53	Sbro.	<sup>1</sup> / <sub>8</sub> 51	
91. Henning Lundsgaard Sørensen	<sup>19</sup> / <sub>11</sub> 14	<sup>1</sup> / <sub>1</sub> 54	Øst.	<sup>1</sup> / <sub>8</sub> 43	
92. Hans Chr. Arnth Nielsen	<sup>18</sup> / <sub>10</sub> 26	<sup>1</sup> / <sub>7</sub> 54	Danm.	<sup>1</sup> / <sub>7</sub> 54	
93. Louis Højgaard Sørensen	<sup>10</sup> / <sub>10</sub> 19	<sup>1</sup> / <sub>7</sub> 54	Vjg. ø.	<sup>1</sup> / <sub>7</sub> 51	
94. Anton Bjerre Kristiansen	<sup>11</sup> / <sub>11</sub> 29	<sup>1</sup> / <sub>8</sub> 54	Ryesg.	<sup>1</sup> / <sub>8</sub> 54	
95. Preben Ott Jensen	<sup>5</sup> / <sub>5</sub> 28	<sup>1</sup> / <sub>6</sub> 54	Kjell.	<sup>1</sup> / <sub>10</sub> 52	
96. Henning Nielsen	<sup>6</sup> / <sub>2</sub> 30	"	Vestk.	<sup>1</sup> / <sub>6</sub> 53	
97. Peter Lindgaard Christensen	<sup>18</sup> / <sub>12</sub> 29	"	Anbv.	"	
98. Henning Schousbo Jørgensen	<sup>9</sup> / <sub>12</sub> 28	"	P. P.	<sup>1</sup> / <sub>10</sub> 53	
99. Jørgen Fokdal	<sup>22</sup> / <sub>3</sub> 28	"	Øst.	<sup>1</sup> / <sub>12</sub> 53	
100. Bent Emil Hummelgaard	<sup>7</sup> / <sub>12</sub> 27	"	Øst.	<sup>1</sup> / <sub>2</sub> 54	
101. Eichler Madsen	<sup>23</sup> / <sub>11</sub> 27	"	Kjell.	<sup>1</sup> / <sub>6</sub> 54	
102. Klaus Vinther Gullaksen	<sup>20</sup> / <sub>7</sub> 30	"	Sbro.	"	
103. Ole Georg Nielsen	<sup>26</sup> / <sub>9</sub> 30	"	Vestk.	"	
104. Anders Stensgaard Andersen	<sup>7</sup> / <sub>4</sub> 24	"	Allè	"	
105. Kristian Jensen	<sup>23</sup> / <sub>12</sub> 29	<sup>1</sup> / <sub>10</sub> 54	Anbv.	<sup>1</sup> / <sub>6</sub> 53	
106. Holger Petersen	<sup>1</sup> / <sub>8</sub> 06	<sup>1</sup> / <sub>11</sub> 54	Vestk.	"	
107. Gunnar Schoubo Larsen	<sup>6</sup> / <sub>4</sub> 28	"	Allè	<sup>1</sup> / <sub>6</sub> 52	
108. Knud Søltøft Petersen	<sup>7</sup> / <sub>1</sub> 30	<sup>1</sup> / <sub>1</sub> 55	Anbv.	<sup>1</sup> / <sub>1</sub> 55	
109. Henning Søgaard	<sup>4</sup> / <sub>7</sub> 15	<sup>1</sup> / <sub>4</sub> 55	Allè	<sup>1</sup> / <sub>12</sub> 39	
110. Egon Konrad Johan Frøbøse	<sup>22</sup> / <sub>5</sub> 18	"	Sbro.	<sup>1</sup> / <sub>6</sub> 47	
111. Harry Bom Simonsen	<sup>30</sup> / <sub>12</sub> 29	<sup>1</sup> / <sub>4</sub> 55	Allè	<sup>1</sup> / <sub>2</sub> 53	
112. Gunnar Malmfeldt	<sup>11</sup> / <sub>12</sub> 18	"	Allè	<sup>1</sup> / <sub>8</sub> 44	
113. Henning Colding	<sup>26</sup> / <sub>2</sub> 30		Fry.	<sup>1</sup> / <sub>11</sub> 53 aspir.	
114. Svend Børge Andersen	<sup>23</sup> / <sub>6</sub> 25		Vestk.	<sup>1</sup> / <sub>4</sub> 54 aspir.	
115. Lars Ruben Due	<sup>14</sup> / <sub>11</sub> 27		Sbro.	<sup>1</sup> / <sub>4</sub> 54 aspir.	
116. Peder Aarup	<sup>28</sup> / <sub>8</sub> 29		Sbro.	<sup>1</sup> / <sub>4</sub> 54 aspir.	
117. Viggo Moss Hansen	<sup>5</sup> / <sub>7</sub> 31		Allè	<sup>1</sup> / <sub>11</sub> 54 aspir.	
118. Svend Christensen	<sup>25</sup> / <sub>7</sub> 30		Øst.	<sup>1</sup> / <sub>11</sub> 54 aspir.	
119. Abraham Stibius Abrahamsen	<sup>21</sup> / <sub>7</sub> 29		Allè	<sup>1</sup> / <sub>11</sub> 54 aspir.	
120. Jens Peter Jensen	<sup>23</sup> / <sub>9</sub> 21		Vestk.	<sup>1</sup> / <sub>11</sub> 54 aspir.	
121. Ernst Jacobsen	<sup>21</sup> / <sub>12</sub> 30		Rantz.	<sup>1</sup> / <sub>8</sub> 55 aspir.	
122. Bent Rasmussen	<sup>8</sup> / <sub>12</sub> 31		Sbro.	<sup>1</sup> / <sub>8</sub> 55 aspir.	
123.					
124.					
125.					

Navne	Født	Fast ansat i Aalb.	Skole	Anc.	Anm.
126.					
127.					
128.					
129.					
130.					
131.					
132.					
133.					
134.					
135.					
136.					
137.					

<sup>1)</sup> Læser 24 timer ugl. <sup>2)</sup> Læser 33 timer ugl.

## Faste Lærerindeembeder.

Navne	Født	Fast ansat i Aalb.	Skole	Anc.	Anm.
1. Eva Vestergaard .....	7/05	1/028	Centr.	1/029	
2. Astrid Christensen .....	9/1109	1/734	Øst.	1/234	
3. Margr. K. Bjørndahl Andersen	24/0802	1/436	Vjg. ø.	1/436	
4. Edith M. Christoffersen .....	4/711	1/1237	Ryesg.	1/237	
5. Johanne Olesen .....	20/02	1/438	Ryesg.	1/136	
6. Ingeborg Johnsen .....	11/06	1/438	Danm.	1/1137	
7. Rigmor Kiel, f. Bay <sup>9)</sup> .....	4/309	1/1238	Øst.	1/735	
8. Lilly Larsen .....	0/810	1/739	Rantz.	1/737	
9. Johanne M. Jensen .....	30/1004	1/240	P. P.	1/838	
10. Elly Pedersen, f. Døhr .....	1/011	1/240	P. P.	1/838	
11. Petra B. Stegenborg .....	22/205	1/240	Rantz.	1/836	
12. Ane Martinussen .....	24/1005	1/1140	Ryesg.	1/136	
13. Minna J. Stærmosé .....	18/214	1/1041	Ryesg.	1/839	
14. Ebba Mathiasen .....	10/114	1/1142	Rantz.	1/241	
15. Karen E. Olsen .....	19/007	1/043	P. P.	1/1041	
16. Herdis Mark Andersen, f. Justesen <sup>0)</sup> .....	15/014	1/043	Vjg. ø.	1/1039	
17. Edel Birch Jørgensen, f. Pedersen	20/816	1/244	Hobr.	1/442	
18. Agnes Vandborg .....	18/517	1/1244	P. P.	1/1143	
19. Marie Vester .....	0/1210	1/1045	P. P.	1/139	
20. Dorthea Dam, f. Poulsen <sup>3)</sup> .....	24/1216	1/1045	Kjell.	1/041	
21. Edith Krogsgaard .....	21/315	1/1045	Øst.	1/245	
22. Birthe Westergaard .....	21/1118	1/746	Centr.	1/1242	
23. Birthe Dalsgaard, f. Sørensen <sup>3)</sup>	18/518	1/846	Ryesg.	1/145	
24. Vibeke Mortensen, f. Larsen <sup>1)</sup>	15/1217	1/846	Sbro.	1/245	
25. Eva S. Pedersen .....	14/313	1/1046	P. P.	1/843	
26. Elise Jensen .....	2/1019	1/1046	Rantz.	1/446	
27. Astrid E. Veggerby Lausten .....	21/521	1/247	Vjg. v.	1/247	
28. Eva E. Nielsen .....	7/520	1/447	Øst.	1/447	
29. Else B. Hecquet, f. Christensen <sup>7)</sup>	18/220	1/047	Sbro.	1/1145	
30. Estrid Christensen, f. Larsen <sup>4)</sup>	24/422	1/047	Sbro.	1/1146	
31. Grethe Højh. Nielsen, f. Hilmer <sup>2)</sup>	4/1022	1/047	Kjell.	1/047	
32. Marie M. Johansen, f. Jeppesen	2/1209	1/047	Hobr.	1/340	
33. Anna Margrethe Petersen .....	18/505	1/148	Vjg. ø.	1/139	
34. Herdis Elisabeth Borre Larsen f. Nørgaard <sup>6)</sup> .....	3/723	1/048	Vjg. v.	1/848	
35. Signe Djernis Schultz, f. Nielsen <sup>1)</sup>	5/1118	1/1048	Ryesg.	1/1247	
36. Karen J. Nørgaard f. Jakobsen .....	10/019	1/749	Vjg. ø.	1,548	
37. Edel Lindegaard, f. Ibsen <sup>3)</sup> .....	6/1217	1/849	P. P.	1/345	
38. Helene Als <sup>3)</sup> .....	1/014	1/849	Hobr.	1/1146	
39. Ellen Bisgaard Christensen, f. Madsen <sup>0)</sup> .....	30/819	1/849	Danm.	1/1048	



Navne	Født	Fast ansat i Aalb.	Skole	Anc.	Anm.
40. Else Forman, f. Kronborg Nørgaard.....	<sup>16</sup> / <sub>8</sub> 14	<sup>1</sup> / <sub>8</sub> 49	Sbro.	<sup>1</sup> / <sub>7</sub> 39	
41. Tove Nygaard Pedersen.....	<sup>14</sup> / <sub>12</sub> 23	<sup>1</sup> / <sub>8</sub> 49	P. P.	<sup>1</sup> / <sub>11</sub> 48	
42. Karen M. Christensen, f. Riishøj <sup>3)</sup>	<sup>20</sup> / <sub>0</sub> 01	<sup>1</sup> / <sub>8</sub> 49	Sbro.	<sup>1</sup> / <sub>11</sub> 34	
43. Ruth Jørgensen, f. Andersen <sup>5)</sup>	<sup>5</sup> / <sub>5</sub> 23	<sup>1</sup> / <sub>0</sub> 49	Vestk.	<sup>1</sup> / <sub>12</sub> 47	
44. Elna Marie Buch.....	<sup>0</sup> / <sub>8</sub> 10	<sup>1</sup> / <sub>2</sub> 50	Vjg. ø.	<sup>1</sup> / <sub>2</sub> 39	
45. Edel Hyldig.....	<sup>1</sup> / <sub>12</sub> 22	<sup>1</sup> / <sub>4</sub> 50	Øst.	<sup>1</sup> / <sub>11</sub> 48	
46. Gudrun Schrøder, f. Jacobsen <sup>5)</sup>	<sup>22</sup> / <sub>4</sub> 25	<sup>1</sup> / <sub>4</sub> 50	Danm.	<sup>1</sup> / <sub>11</sub> 49	
47. Ella Hansen, f. Skov.....	<sup>10</sup> / <sub>8</sub> 01	<sup>1</sup> / <sub>4</sub> 50	Anbv.	<sup>1</sup> / <sub>10</sub> 37	
48. Esther Fredskild Christiansen	<sup>8</sup> / <sub>3</sub> 23	<sup>1</sup> / <sub>4</sub> 50	Øst.	<sup>1</sup> / <sub>3</sub> 47	
49. Helga Østergaard Sørensen ...	<sup>22</sup> / <sub>4</sub> 08	<sup>1</sup> / <sub>4</sub> 50	Sbro.	<sup>1</sup> / <sub>5</sub> 35	
50. Helga Hansen.....	<sup>24</sup> / <sub>2</sub> 05	<sup>1</sup> / <sub>0</sub> 50	Vestk.	<sup>1</sup> / <sub>10</sub> 34	
51. Emma Sørensen.....	<sup>4</sup> / <sub>0</sub> 05	<sup>1</sup> / <sub>0</sub> 50	Fry.	<sup>1</sup> / <sub>10</sub> 29	
52. Ester Juul Andersen, f. Aastrup <sup>6)</sup>	<sup>16</sup> / <sub>8</sub> 23	<sup>1</sup> / <sub>7</sub> 50	Sbro.	<sup>1</sup> / <sub>8</sub> 49	
53. Sara Madsen.....	<sup>13</sup> / <sub>12</sub> 11	<sup>1</sup> / <sub>7</sub> 50	Ryesg.	<sup>1</sup> / <sub>6</sub> 42	
54. Karen Julie Lyngby, f. Rafn <sup>0)</sup> ..	<sup>20</sup> / <sub>6</sub> 98	<sup>1</sup> / <sub>0</sub> 50	Vjg. ø.	<sup>1</sup> / <sub>4</sub> 44	
55. Tove Bjerre Kristensen, f. Nielsen <sup>5)</sup> .....	<sup>17</sup> / <sub>7</sub> 24	<sup>1</sup> / <sub>10</sub> 50	Vjg. v.	<sup>1</sup> / <sub>10</sub> 50	
56. Karla Hammer.....	<sup>8</sup> / <sub>8</sub> 23	<sup>1</sup> / <sub>5</sub> 51	P. P.	<sup>1</sup> / <sub>5</sub> 51	
57. Gudrun Gunge, f. Rasmussen <sup>0)</sup>	<sup>8</sup> / <sub>3</sub> 14	<sup>1</sup> / <sub>7</sub> 51	Kjell.	<sup>1</sup> / <sub>7</sub> 51	
58. Gudrun Riis Christensen, f. Petersen.....	<sup>26</sup> / <sub>5</sub> 23	<sup>1</sup> / <sub>0</sub> 51	Sbro.	<sup>1</sup> / <sub>0</sub> 51	
59. Maria Nygaard, f. Bjerg.....	<sup>27</sup> / <sub>3</sub> 28	<sup>1</sup> / <sub>2</sub> 52	Vjg. ø.	<sup>1</sup> / <sub>2</sub> 52	
60. Anna Sofie Jespersen, f. Skibsted	<sup>13</sup> / <sub>4</sub> 17	<sup>1</sup> / <sub>4</sub> 52	Sbro.	<sup>1</sup> / <sub>11</sub> 43	
61. Ingrid Johanne Høgh.....	<sup>23</sup> / <sub>2</sub> 21	<sup>1</sup> / <sub>4</sub> 52	Vjg. ø.	<sup>1</sup> / <sub>11</sub> 45	
62. Helga Vestergaard, f. Jacobsen	<sup>17</sup> / <sub>12</sub> 17	<sup>1</sup> / <sub>4</sub> 52	Øst.	<sup>1</sup> / <sub>8</sub> 46	
63. Emilie Søndergaard, f. Karnø <sup>7)</sup>	<sup>15</sup> / <sub>12</sub> 17	<sup>1</sup> / <sub>4</sub> 52	Kjell.	<sup>1</sup> / <sub>4</sub> 52	
64. Ellen Petersen.....	<sup>25</sup> / <sub>8</sub> 26	<sup>1</sup> / <sub>8</sub> 52	Allè	<sup>1</sup> / <sub>11</sub> 50	
65. Emma Borup.....	<sup>22</sup> / <sub>3</sub> 18	<sup>1</sup> / <sub>0</sub> 52	Anbv.	<sup>1</sup> / <sub>7</sub> 52	
66. Ruth Grøne.....	<sup>2</sup> / <sub>8</sub> 23	<sup>1</sup> / <sub>0</sub> 52	Rantz.	<sup>1</sup> / <sub>0</sub> 52	
67. Grethe Ilum Steensig.....	<sup>25</sup> / <sub>4</sub> 26	<sup>1</sup> / <sub>0</sub> 52	Vestk.	<sup>1</sup> / <sub>0</sub> 52	
68. Esther Jensby.....	<sup>10</sup> / <sub>8</sub> 27	<sup>1</sup> / <sub>0</sub> 52	Ryesg.	<sup>1</sup> / <sub>0</sub> 52	
69. Poula Grethe Kyvsgaard.....	<sup>20</sup> / <sub>11</sub> 26	<sup>1</sup> / <sub>0</sub> 52	Hobr.	<sup>1</sup> / <sub>0</sub> 52	
70. Grethe Nielsen, f. Christensen.	<sup>10</sup> / <sub>10</sub> 28	<sup>1</sup> / <sub>5</sub> 53	Øst.	<sup>1</sup> / <sub>7</sub> 53	
71. Gudrun Jacobsen, f. Flyger ...	<sup>20</sup> / <sub>5</sub> 23	<sup>1</sup> / <sub>4</sub> 53	Allè	<sup>1</sup> / <sub>7</sub> 51	
72. Karen Pilgaard, f. Christensen <sup>6)</sup>	<sup>7</sup> / <sub>9</sub> 15	<sup>1</sup> / <sub>4</sub> 53	Vestk.	<sup>1</sup> / <sub>9</sub> 45	
73. Ivy Gudrun Stetter, f. Fugl <sup>3)</sup> ..	<sup>25</sup> / <sub>7</sub> 20	<sup>1</sup> / <sub>4</sub> 53	Hobr.	<sup>1</sup> / <sub>7</sub> 52	
74. Anna Østergaard Jensen f. Bælum <sup>3)</sup> .....	<sup>5</sup> / <sub>2</sub> 29	<sup>1</sup> / <sub>2</sub> 54	Danm.	<sup>1</sup> / <sub>7</sub> 54	
75. Else Pedersen.....	<sup>18</sup> / <sub>5</sub> 20	<sup>1</sup> / <sub>4</sub> 54	Danm.	<sup>1</sup> / <sub>12</sub> 48	
76. Kirsten Mathilde Andreassen f. Greve <sup>3)</sup> .....	<sup>28</sup> / <sub>10</sub> 25	<sup>1</sup> / <sub>4</sub> 54	Hobr.	<sup>1</sup> / <sub>11</sub> 50	
77. Annelise Skjøth f. Kronika....	<sup>0</sup> / <sub>12</sub> 30	<sup>1</sup> / <sub>4</sub> 54	Vestk.	<sup>1</sup> / <sub>4</sub> 54	

Navne	Født	Fast ansat i Aalb.	Skole	Anc.	Anm.
78. Karen E. Hedegaard . . . . .	30/430	1/854	Vestk.	1/854	
79. Anna Margrethe Nielsen f. Østergaard . . . . .	24/230	"	Kjell.	"	
80. Gerda Just Larsen, f. Nielsen	28/426	1/1154	Vjg. v.	1/850	
81. Aase Jacobsen, f. Kofoed . . . .	11/229	1/1254	Allé	1/853	
82. Gerda Heilesen . . . . .	5/630	1/155	Rantz.	1/155	
83. Ellen Aagaard f. Henriksen <sup>o</sup> ).	30/631	1/255	Hobr.	1/255	
84. Karen Wagnig, f. Rønnow . . .	15/1229	1/455	Anbv.	1/155	
85. Helle Jensen Dahl . . . . .	17/1229	"	Allé	"	
86. Bodil Færch Nielsen . . . . .	31/222	"	Øst.	1/851	
87. Birthe Henriksen . . . . .	4/129		Vestk.		1/1 54 aspir.
88. Anna E. Højholt Nielsen . . . .	26/631		Rantz.		1/1 54 aspir.
89. Kitty Forsberg Jensen f. Olesen	1/831		Centr.		1/1 54 aspir.
90. Grethe Vej Nielsen . . . . .	6/1031		Vjg. ø.		1/1 54 aspir.
91. Kirsten Blendvig . . . . .	15/232		Vestk.		1/1 54 aspir.
92. Grete Trankjær . . . . .	25/1030		Allé		1/1 54 aspir.
93. Karen Margrethe Christensen	15/430		Vestk.		1/7 54 aspir.
94. Karin G. Moss Hansen, f. Amdisen . . . . .	26/1031		Allé		1/7 54 aspir.
95. Marie Olesen . . . . .	14/830		Vjg. v.		1/7 54 aspir.
96. Else Andersen f. Ottosen . . . .	30/1031		Sbro.		1/7 54 aspir.
97. Ella Voldstedlund . . . . .	27/429		Ryesg.		1/7 54 aspir.
98. Grethe Søndergaard, f. Kjeldgaard . . . . .	5/432		Hobr.		1/7 54 aspir.
99. Irma Kildegaard Nielsen, f. Christiansen . . . . .	22/330		P. P.		1/2 54 aspir.
100. Eise-Marie Arnbo . . . . .	21/832		Danm.		1/2 54 aspir.
101. Ellen Søndergaard Bak . . . . .	26/1131		Vestk.		1/11 54 aspir.
102. Lilly Christensen . . . . .	10/629		Allé		1/8 55 aspir.
103. Martha Pilgaard, f. Jensen . . .	11/1032		Kjell.		1/8 55 aspir.
104. Ruth Sørensen . . . . .	18/632		Allé		1/4 55 aspir.
105.					
106.					
107.					
108.					
109.					
110.					
111.					

Navne	Født	Fast ansat i Aalb.	Skole	Anc.	Anm.
112.					
113.					
114.					

<sup>1)</sup> Læser 18 timer ugentlig. <sup>2)</sup> Læser 21 timer ugentlig. <sup>3)</sup> Læser 24 timer ugentlig.  
<sup>4)</sup> Læser 25 timer ugentlig. <sup>5)</sup> Læser 27 timer ugentlig. <sup>6)</sup> Læser 30 timer ugentlig.  
<sup>7)</sup> Læser 32 timer ugentlig.

**Timelærereembeder.**

Navne	Født	Dim. år	Ansæt	Skole	Anm.
1. Kjeld Frousing . . . . .	<sup>9</sup> / <sub>1</sub> 27	1950	<sup>1</sup> / <sub>1</sub> 54	Danm.	
2. J. Søndergaard Madsen . . . . .	<sup>14</sup> / <sub>12</sub> 30	1952	<sup>1</sup> / <sub>1</sub> 54	Danm.	
3. Peder Kirch . . . . .	<sup>8</sup> / <sub>4</sub> 27	1954	<sup>1</sup> / <sub>1</sub> 54	Anbv.	
4. Niels Johs. Andersen . . . . .	<sup>28</sup> / <sub>2</sub> 24	1951	<sup>1</sup> / <sub>4</sub> 55	Rantz.	
5. Henning Svendsen . . . . .	<sup>28</sup> / <sub>12</sub> 28	1953	<sup>1</sup> / <sub>4</sub> 55	Vejg. v.	
6. Bendt Nielsen . . . . .	<sup>8</sup> / <sub>3</sub> 31	1953	<sup>1</sup> / <sub>4</sub> 55	Allè	
7.					
8.					
9.					
10.					
11.					
12.					
13.					

**Timelærerindeembeder.**

Navne	Født	Dim. år	Ansæt	Skole	Anm.
1. Marie Hansen . . . . .	<sup>26</sup> / <sub>11</sub> 04	1925	<sup>1</sup> / <sub>1</sub> 49	Vjg. ø.	
2. Karen Juel Jensen . . . . .	<sup>18</sup> / <sub>1</sub> 02	1924	<sup>1</sup> / <sub>4</sub> 52	Centr.	
3. Esther Volder Kortegaard, f. Larsen . . . . .	<sup>28</sup> / <sub>1</sub> 22	1946	<sup>1</sup> / <sub>8</sub> 54	Vejg. v.	
4. Ketty Møller . . . . .	<sup>13</sup> / <sub>6</sub> 30	1954	<sup>1</sup> / <sub>1</sub> 54	Rantz.	
5. Bente Helene Rasmussen f. Ubbesen . . . . .	<sup>14</sup> / <sub>11</sub> 31	1954	<sup>1</sup> / <sub>1</sub> 54	Rantz.	
6. Rita Kristensen . . . . .	<sup>80</sup> / <sub>6</sub> 32	1954	<sup>1</sup> / <sub>1</sub> 54	Rantz.	
7. Bodil Thellufsen, f. Winther Olesen . . . . .	<sup>23</sup> / <sub>6</sub> 32	1954	<sup>1</sup> / <sub>11</sub> 54	Vestk.	
8. Grethe Poulsen . . . . .	<sup>28</sup> / <sub>4</sub> 30	1954	<sup>1</sup> / <sub>11</sub> 54	Vestk.	
9. Grete Westen Jensen f. Springborg . . . . .	<sup>7</sup> / <sub>11</sub> 31	1954	<sup>1</sup> / <sub>8</sub> 55	Sbro.	
10.					
11.					
12.					



**Årsvikarstillinger (mandlige).**

Navne	Født	Dim. år	Ant.		Anm.
			Løst	Fast	
1. Tyge Therkildsen Nielsen	14/320	1954		1/854	
2. Poul Ivan Hjortshøj Jensen	22/33	1954		1/155	
3.					
4.					
5.					
6.					
7.					

**Årsvikarstillinger (kvindelige).**

Navne	Født	Dim. år	Ant.		Anm.
			Løst	Fast	
1. Inge Lillian Christiansen	17/432	1954		1/155	
2. Birgitte Stampe Møller...	8/231	1954		1/155	
3.					
4.					
5.					

## Lærerpersonalet ved markskolen.

## Førstelærerembede.

Navne	Født	Ansæt i Aalb.		Skole	Anc.	Anm.
		Lærer	F.lærer			
1. Ejnar M. S. Andersen ...	4/399	1/26	1/139	Rørdal	1/26	

## Lærerindeembede.

Navne	Født	Fast ansat i Aalb.	Skole	Anc.	Anm.
1.					

## Timetallets fordeling i skoleåret 1954—55.

Skole	Det fast ansatte lærerpersonele		Time-lærer timer	Ialt timer	Deraf læst ved	
	Pligtige timer	Ekstra timer			Folke-skolen	Real- og mellem-skolen
Rørdal . . . . .	72	0	0	72	72	
Centr. . . . .	323	0	36	359	359	
Vejgaard ø. . . . .	1113	0	48	1161	589	572
Vejgaard v. . . . .	634	0	103	737	737	
Øst. . . . .	929	0	73	1002	1002	
Sbro. . . . .	1320	0	118	1438	1074	364
Kjell. . . . .	800	1	108	909	909	
Rantz. . . . .	936	8	0	944	944	
Danm. . . . .	964	12	42	1018	0	1018
P. P. . . . .	1071	0	0	1071	1071	
Ryeg. . . . .	1337	9	38	1384	626	758
Vestk. . . . .	910	0	90	1000	1000	
Anneb. . . . .	703	1	98	802	802	
Hobr. . . . .	599	5	72	676	504	172
Frydendal . . . . .	246	0	0	246	246	
Ialt . . . . .	11957	36	826	12819	9935	2884

## Sygdom blandt lærerpersonalet

<sup>1</sup>/<sub>4</sub> 1954 til <sup>31</sup>/<sub>3</sub> 1955.

Skole	Samtlige sygetimer			Betalt vikarhjælp					
	Lærere	Lærerinder	Ialt	Lærere		Lærerinder		Ialt	
				Kr.	Ø.	Kr.	Ø.	Kr.	Ø.
Rørdal . . . . .	—	162	162	—	—	926	29	926	29
Centr. . . . .	85	102	187	558	04	583	54	1141	58
Vejgaard ø. . . . .	936	184	1120	4894	58	1104	55	5999	13
Vejgaard v. . . . .	204	120	324	1151	55	420	36	1571	91
Øst. . . . .	288	1164	1452	1757	54	7019	61	8777	15
Sbro. . . . .	762	1110	1872	4506	19	6737	27	11243	46
Kjell. . . . .	54	828	882	353	76	4003	15	4356	91
Rantz. . . . .	78	900	978	524	40	5482	64	6007	04
Danm. . . . .	954	876	1830	3609	20	5091	24	8700	44
P. P. . . . .	570	1860	2430	2884	41	8380	52	11264	93
Ryesg. . . . .	654	1284	1938	3833	53	7175	25	11008	78
Vestk. . . . .	156	714	870	784	70	3848	80	4633	50
Anneb. . . . .	210	888	1098	1132	83	5167	56	6300	39
Hobr. . . . .	126	654	780	693	14	3838	32	4531	46
Frydendal . . . . .	36	276	312	177	49	1499	82	1677	31
Ialt . . . . .	5113	11122	16235	26861	36	61278	92	88140	28

	Sygetimer i pct. af samtl. pligtige timer
Lærere . . . . .	1,72
Lærerinder . . . . .	5,16
For hele lærerpers.	3,17

## Forandringer i lærerpersonalet.

### Afskedigelser:

30. april 1954: Lærerinde, frk. Annine Thomsen (sygdom).  
Lærer Ejnar M. Nielsen (ansat i Sdr. Kongerslev).
31. juli 1954: Viceskoleinspektør, frk. Agnes Færch (alder).  
Overlærer R. Kofoed (alder).  
Overlærer J. C. Jensen (alder).  
Lærer Kaj Ludvig Sørensen (ansat i Gladsaxe).  
Lærerinde, fru Kirsten Bondebjerg Sørensen (ansat i Gladsaxe).  
Lærerinde, fru Helga Herskind Nielsen (ansat i Aaby).  
Timelærerinde, frk. Gudrun Borup Pedersen (ansat på Kettrupgård).
31. august 1954: Lærer J. V. Yde (ansat i Nysted).  
Lærer Knud Bæk Thomsen (ansat i Sønderborg).  
Lærerinde, fru Ellen Yde (ansat i Nysted).  
Lærerinde, frk. Ellen Thygesen (ansat i Hadsund).
30. sept. 1954: Skoleinspektør Hartvig Kristensen (alder).
31. okt. 1954: Lærer Verner Jensen (ansat ved Spanager børnehjem).
30. nov. 1954: Overlærer Johann M. Jürgensen (ansat i Svendborg).  
Lærerinde, frk. Annalise Ørnstrup (ansat i Hadsund).
31. dec. 1954: Lærerinde, frk. Else Olesen (ansat i København).  
Timelærer Jens Munk Madsen (ansat i København).
28. februar 1955: Lærerinde, fru Gerda Munk Madsen (ansat i København).
31. marts 1955: Overlærer, frk. Elise Kortegaard (alder).  
Overlærer J. P. Sunesen (alder).



Lærerinde, fru Ellen Laustsen (ansat i Nøvling).

Lærerinde, frk. Ebba Jensen (ansat i Sæby).  
Viceskoleinspektør Knud Gellert (ansat som konsulent for særundervisningen i Aalborg amt).

#### **Døde:**

19. marts 1955: Timelærerinde, frk. Birgit Marie Højer.

#### **Ansættelser:**

*Som viceskoleledirektør ansattes:*

1. maj 1954: Kommunelærer Hjalmar Thomsen, Gentofte.

*Til skoleinspektørembede er kaldet:*

1. dec. 1954: Skoleinspektør K. Stadsvold (skoleinspektørembede ved Kjellerupsgades skole).

*Til viceskoleinspektørembeder er kaldet:*

1. sept. 1954: Lærer Erik Helmer Christensen (ved Poul Paghsgades skole).

1. april 1955: Lærer E. Normann Clausen (ved Alléskolen).

*Til overlærerembeder er kaldet:*

1. sept. 1954: Lærer Chr. P. C. Kiel.  
Lærer Erik Hald.

1. marts 1955: Lærer Gunnar Bech.

1. april 1955: Lærer C. B. Mathiasen.

Lærer Knud Thomsen.

Lærer Karl Stenstrup Kristensen.

Lærerinde, fru Inger E. Jensen, f. Martens.

Lærerinde, fru Mette Østerriis, f. Ulsø.

*Til faste lærerembeder er kaldet:*

1. juli 1954: Lærer Louis Højgaard Sørensen, Bælum.

1. sept. 1954: Lærer Henning Schousboe Jørgensen, Nørresundby.

1. nov. 1954: Lærer Holger Petersen, Klarup.

Lærer Gunnar Schoubo Larsen, Hjallerup.

1. april 1955: Lærer Henning Søgaard, Hasseris.  
 Lærer Egon Konrad Johan Frøbøse, Fakse.  
 Lærer Harry Bom Simonsen, Arden.  
 Lærer Gunnar Malmfeldt, Haderslev.

*Følgende aspiranter til faste lærerembeder er blevet fast ansatte:*

1. juli 1954: Hans Chr. Arnth Nielsen.  
 1. august 1954: Anton Bjerre Kristiansen.  
 1. sept. 1954: Preben Ott Jensen.  
 Henning Nielsen.  
 Peter Lindgaard Christensen.  
 Jørgen Fokdal.  
 Eichler Madsen.  
 Klaus Vinther Gullaksen.  
 Ole Georg Nielsen.  
 Anders Stensgaard Andersen.  
 Bent Emil Hummelgaard.

*Som aspiranter til faste lærerembeder er ansatte:*

1. juli 1954: Bent Emil Hummelgaard.  
 1. nov. 1954: Viggo Moss Hansen.  
 Svend Christensen.  
 Abraham S. Abrahamsen.  
 Jens Peter Jensen.  
 1. marts 1955: Ernst Jacobsen.  
 Bent Rasmussen.

*Til faste lærerindeembeder er kaldet:*

1. nov. 1954: Lærerinde, fru Gerda Just Larsen, f. Nielsen,  
 Hjallerup.  
 1. april 1955: Lærerinde, frk. Karen Rønnow, Aarhus.  
 Lærerinde, frk. Helle Jensen Dahl, Randers.  
 Lærerinde, fru Bodil Færch Nielsen, Aalborg.

*Følgende aspiranter til faste lærerindeembeder er blevet fast ansatte:*

1. august 1954: Frk. Karen E. Hedegaard.  
 Fru Anna Margrethe Nielsen, f. Østergaard.  
 1. dec. 1954: Fru Aase Jacobsen, f. Kofoed.

1. januar 1955: Frk. Gerda Heilesen.  
 1. februar 1955: Fru Ellen Aagaard, f. Henriksen.

*Som aspiranter til faste lærerindeembeder er ansatte:*

1. juli 1954: Timelærerinde, frk. Karen Margrethe Christensen.  
 Timelærerinde, fru Karin Gerda Moss Hansen, f. Amdisen.  
 Timelærerinde, frk. Marie Olesen.  
 Timelærerinde, fru Else Andersen, f. Ottosen.  
 Timelærerinde, frk. Ella Volstedlund.  
 Timelærerinde, fru Grethe Søndergaard, f. Kjeldgaard.  
 Fru Irma Kildegaard Nielsen, f. Christiansen.  
 Frk. Else-Marie Arnbo.  
 1. nov. 1954: Timelærerinde, frk. Ellen Søndergaard Bak.  
 1. marts 1955: Timelærerinde, frk. Lilly Christensen.  
 Timelærerinde, fru Martha Pilgaard, f. Storgaard Jensen.  
 1. april 1955: Timelærerinde, frk. Ruth Sørensen.

*Som timelærere er ansat:*

1. maj 1954: Jens Peter Jensen.  
 1. juli 1954: Jørgen Søndergaard Madsen.  
 Ernst Jacobsen.  
 Peder Kirch.  
 1. nov. 1954: Bent Rasmussen.  
 1. april 1955: Niels Johs. Andersen.  
 Henning Svendsen.  
 Bendt Nielsen.

*Som timelærerinder er ansat:*

1. juli 1954: Frk. Ruth Sørensen.  
 Frk. Ketty Møller.  
 Fru Martha Pilgaard, f. Storgaard Jensen.  
 Fru Bente Helene Rasmussen, f. Ubbesen.  
 Frk. Ellen Søndergaard Bak.  
 Frk. Rita Kristensen.

1. nov. 1954: Frk. Lilly Christensen.  
 Fru Bodil Thellufsen, f. Winther Olesen.  
 Frk. Grethe Poulsen.
1. marts 1955: Frk. Birgit Marie Højer.  
 Fru Grethe Westen Jensen, f. Springborg.

*Som årsvikarer er ansat:*

1. juli 1954: Frk. Grethe Poulsen.  
 Fru Bodil Thellufsen, f. Winther Olesen.  
 Frk. Birgit Marie Højer.
1. august 1954: Thyge Therkeldsen Nielsen.
1. januar 1955: Fru Grethe Westen Jensen, f. Springborg.  
 Frk. Inge Lillian Christiansen.  
 Frk. Birgitte Stampe Møller.  
 Poul Hjærtshøj Jensen.

Efter at undervisningsministeriet har godkendt oprettelsen af følgende nye embeder:

- 1 skoleinspektørembede ved Alléskolen,
- 1 skoleinspektørembede ved Annebergvej skole,
- 1 viceskoleinspektørembede ved Alléskolen,
- 1 skolepsykologembede,
- 5 faste lærerembeder,
- 6 faste lærerindeembeder og
- 1 timelærerembede,

er der ved kommunens skolevæsen normeret følgende embeder:

- 1 skoledirektørembede,
- 1 viceskoledirektørembede,
- 15 skoleinspektørembeder,
- 1 embede som ledende skolepsykolog  
 (skoleinspektør),
- 17 viceskoleinspektørembeder,
- 2 skolepsykologembeder (viceinspektører),
- 182 faste lærerembeder,        } heraf 83 overlærer-
- 152 faste lærerindeembeder, } embeder.
- 13 timelærerembeder,
- 12 timelærerindeembeder,
- 12 årsvikarstillinger (7 mandlige og 5 kvindelige),
- 1 førstelærerembede og        } ved Rørdal skole.
- 1 lærerindeembede,            }



Af disse er følgende ikke besatte pr. 1. april 1955:

- 1 skoleinspektørembede ved Alléskolen,
- 1 skoleinspektørembede ved Vesterkærrets skole,
- 1 skoleinspektørembede ved Annebergvej skole,
- 1 viceskoleinspektørembede ved Vejgaard østre skole,
- 1 viceskoleinspektørembede ved Annebergvej skole,
- 1 skolepsykologembede (viceinspektør),
- 15 faste lærerembeder,
- 10 faste lærerindeembeder,
- 7 timelærerembeder,
- 3 timelærerindeembeder,
- 8 årsvikarstillinger (5 mandlige og 3 kvindelige),
- 1 lærerindeembede ved Rørdal skole.

## Jubilæer.

### 40 års ansættelse ved skolevæsenet.

1. dec. 1954: Viceskoleinspektør L. N. Wrist.

### 25 års ansættelse ved skolevæsenet.

- 1. april 1954: Overlærer fru Olga Jørgensen.  
Overlærer P. M. Jensen.
- 1. juni 1954: Overlærer J. Chr. Jensen.  
Overlærer N. P. Engelbrechtsen.
- 1. juli 1954: Overlærer E. H. Thon.
- 1. nov. 1954: Overlærer fru Botilde E. Rasmussen.
- 1. dec. 1954: Overlærer fru Mary E. Lynning Hansen.  
Overlærer frk. Mathilde Madsen.

## Afsked m. v.

I det svundne skoleår har flere af skolevæsenets veltjente lærerkræfter søgt afsked efter en lang og dygtig virksomhed i skolens tjeneste.

Overlærer frk. Elise Kortegård havde været ansat her i 43 år, overlærerne R. Kofod og J. P. Sunesen i ca. 35 år og overlærer J. C. Jensen i 25 år.

*Skoleinspektør Hartvig Kristensen* søgte afsked på grund af alder fra 1. nov. 1954 efter 48 års virke i skolens tjeneste, og derved mistede skolevæsenet en af sine dygtige medarbejdere. — Allerede i 1907 blev Hartvig Kristensen ansat som vikar ved Aalborg skolevæsen, og bortset fra en 6 årig periode fra 1920 til 1926, hvor han var ansat i Sottrup i Sønderjylland, faldt hans virksomhed i Aalborg. 1934 blev han viceskoleinspektør ved Østermarkens skole, og fra 1. januar 1938 til sin afsked var han leder af Kjellerupsgades skole. — Gennem 17 år — til 1952 — var han tillige en dygtig tilsynsførende ved aften- og ungdomsskolerne i Aalborg. Ved sit dygtige arbejde og sin samvittighedsfulde og retsindige færd skabte Hartvig Kristensen respekt om sin person og vandt såvel skoleautoriteternes som kollegernes og lærerpersonalets tillid og agtelse.

## Lærerpersonalets videreuddannelse.

### Årskursus ved Danmarks Lærerhøjskole:

*Psykologi m. m.:* Lindholm Jensen, Anbv.

### Korte kursus på lærerhøjskolen:

*Sløjd:* J. J. Kortegaard, Vø.

*Engelsk:* Lars J. Nielsen, Sbro.

*Svensk:* Søren Pedersen, Sbro, Herluf Søndergaard, Hobr.

*Undervisning i eksamensfri mellemskole:*

Holger Gunge, Kjell., Erik Kristensen, Vestk.

*Ungdomsskolekursus II:* A. Mejlhede Sørensen, Anbv.

### Fjernstudium ved lærerhøjskoler:

*Engelsk:* Emil Petersen, Vø.

*Geografi:* Erik Kristensen, Vestk.

### Korte kursus i gymnastik, boldspil, atletik og svømning:

K. Stamhus, Vø., Th. Jacobsen, Vø., Grethe Vej Nielsen, Vø., Geert Jensen, Ryesg., E. Borup, Anbv., P. Aarup, Sbro., R. Due, Sbro, Bent Rasmussen, Sbro., K. V. Ludwigs, Sbro., Kirsten Blendvig, Vestk., Birthe Henriksen, Vestk., Ole Nielsen, Vestk. (svømmelærereksamen).

### Andre kursus:

*Naturhistorie (Viborg):* P. Aarup, Sbro.

*Særundervisning i dansk (København):* Else Andersen, Sbro., H. Borre Larsen, Sbro.

*Engelsk (The Manning School of English, London):* A. Laage-Petersen, Kjell.

*Skolehavekursus:* E. Andreasen, Rantz., H. Sundgaard Jensen, Sbro.

*Handelsregning*: Hans Brusgaard, Danm.

*Emne- og litteraturundervisning* (Viborg): W. J. Tougaard, P. P.

*Ernæringslære* (Aarhus Universitet): Gerda Lebrecht-Nielsen, Ryesg.

*Tegning*: K. M. Christensen, Vestk.

*Handelsskolekursus*: Henn. Jørgensen, Sbro.

*Nysproglig studentereksamen*: Carl Borre Larsen, Danm.

## Aalborg årskursus.

Aalborg årskursus for lærere er oprettet 1933 af lærerkredsen i Aalborg, og det har i årenes løb været besøgt af ca. 2550 kursister.

### Ledelse:

Kursus ledes af et udvalg valgt af lærerkredsen.

Kursusudvalget består for tiden af: Rektor Galster, Katedralskolen, skoledirektør B. Kristensen, viceinspektør Orla Kjær, Vesteraagade 5, viceinspektør H. Flyger, Kærlundsvej 32, amts-skolekonsulent G. Steffensen, viceinspektør Gerda Madsen, overlærer N. P. Engelbrechtsen og lektor Secher Marcussen.

### Kursustiden:

Kursusåret er fra 1/9—30/4, og undervisningen falder i tiden fra kl. 16—19 på ugens 5 første hverdage.

### Betaling for kursus:

For deltagelse i fag med 2 timer ugentlig har der hidtil været betalt 7 kr. pr. md. For 2 årige fag med 4 ugentlige timer er der betalt 14 kr. pr. md. i det første år, medens andet år har været gratis. Det er muligt, at disse priser må ændres. Hvis tilslutningen bliver stor, og de forventede tilskud bevilges, kan der blive mulighed for nedsættelse af kursusafgiften.

### Lokaler:

Aalborg Katedralskole og Aalborg kommunale skolevæsen har velvilligst stillet undervisningslokaler til rådighed for kursus.



**Fagrækken:**

Fagrækken er forøget fra år til år. Den omfatter nu dansk, svensk, engelsk, fransk, tysk, latin, erhvervsgeografi, biologi, naturhistorie, samfundslære, fysik, kemi, matematik, sløjd, småsløjd, tegning, husgerning, håndgerning, kursus for ungdomsskolelærere, kursus for læseklasselærere og kursus for skolebibliotekarer. Til alle disse fag modtages indmeldelse til såvel begynder- som fortsætterhold, og man kan oprette kursus i et hvilket som helst fag, når fornøden tilslutning er til stede.

**Anerkendte fag:**

Aalborg årskursus har ministeriel anerkendelse for følgende fag: dansk, svensk, engelsk, fransk, tysk, matematik, fysik, kemi, sløjd, husgerning, håndgerning og kursus for læseklasselærere. En kursist fra det herværende kursus vil derfor efter afslutningen af et kursus her have adgang til 2. studieår på Danmarks Lærerhøjskole og til fjernkursus herfra, til 2. eller 3. kursus ved en af sløjdlærerskolerne samt afsluttende kursus for skolekøkkenlærerinder.

**Bevis for deltagelse:**

Ved afslutningen af et kursus kan hver kursist, der regelmæssigt har fulgt undervisningen, få udstedt bevis for sin deltagelse.

**Lærere ved kursus:**

Dansk: lektor Ax. Jørgensen.

Engelsk: lektor A. P. From og adjunkt Frede Hansen.

Fransk: lektor V. Secher Marcussen.

Tysk: adjunkt Helge Poulsen.

Fysik: lektor E. T. Sørensen.

Kemi: lektor A. Hempel-Hansen.

Håndgerning: frk. Rigmor Vinge, Hobro.

Tegning: overlærer Poul Møller og kommunelærer K. Linne-mann Andersen.

Kursus for læseklasselærere: skoleinspektør frk. K. Strunge, konsulent for særundervisning K. Gellert, skolepsykolog frk. I. Hvidmark m. fl.

**Årets arbejde:**

I sidste kursusår var der 205 elever her i byen og 13 elever på et danskhold i Hobro med lektor Ax. Jørgensen som lærer.

Fra Aalborg kommunale skolevæsen deltog følgende lærerinder og lærere på Aalborg årskursus:

*Kursus for skolebibliotekarere:*

H. Johs. Christiansen, Centr., K. Gullaksen, Sbro., Frank Jensen, Kjell., Søren Madsen, Danm., Inger Jensen, Vestk., J. C. Østergaard, Vestk., Kr. Jensen, Anbv., K. Stenstrup Kristensen, Fryd., Ludv. Nielsen, P. P., E. Normann Clausen, Allé, Niels Pilgaard, Sbro., Bent Hummelgaard, Østm., N. Nørgaard Bech, Østm., Bak Sørensen, Vø., Astrid Veggerby, Vv., Søren Jensen, Rantz., W. Tougaard, P. P.

*Særundervisning i dansk (læseklassekursus):*

Helmer Christensen, P. P., G. Steensig, Vestk., P. Kirch, Anbv., T. Therkildsen Nielsen, Anbv., H. Colding, Fryd., Børge Andersen, Vest., Johs. Høgsted Jensen, Vestk.

*Dansk II:*

Kaj Nørgaard, Vø., H. Lienggaard, Sbro., E. Højer Christensen, Kjell., Eichler Madsen, Kjell., H. Søndergaard, Hobr.

*Engelsk II:*

F. Høgh Jacobsen, Rantz., Geert Jensen, Ryesg., A. Bjerre Kristiansen, Ryesg., Karen Hedegaard, Vestk.

*Engelsk III:*

Ella Voldstedlund, Ryesg., G. Steensig, Vestk.

*Engelsk IV:*

A. Laage-Petersen, Kjell., E. St. Schrøder, Kjell., A. Thor Petersen, Kjell., Knud Larsen, P. P., Tove Nygaard-Pedersen, P. P., E. Streibig Pedersen, P. P.

*Tysk I:*

Jens Jensen, Vestk., Sven Andersen, Vestk., H. Nielsen, Vestk., Ole Nielsen, Vestk., F. Busch Knudsen, Hobr., O. St. Schrøder, Hobr.

*Tysk II:*

Grethe Vej Nielsen, Vø., P. C. Pedersen, Vv., Karla Hammer, P. P., H. F. Jørgensen, Ryesg., Grethe Kristensen, Vestk., Jens Knudsen, Vestk., H. Colding, Fryd.

*Fransk II:*

Ketty Møller, Rantz.

*Svensk:*

E. Aagaard, Danm., Carl Lund., Vestk.

*Matematik I:*

P. Aarup, Sbro., R. Due, Sbro., E. Andreasen, Rantz., Rita Kristensen, Rantz., Ellen Søndergaard Bak, Vestk.

*Fysik II:*

Th. Jacobsen, Vø.

*Kemi II:*

Th. Jacobsen, Vø., Erik Larsen, Vø., Hans Brusgaard, Danm., M. Hovgaard Rasmussen, Hobr.

*Håndgerning I:*

Karen Juel Jensen, Centr., Birthe Westergaard, Centr., Eva Vestergaard, Centr.

*Håndgerning II:*

Herdis Borre Larsen, Vv., Esther Fredskild Christiansen, Østm., Ester Juul Andersen, Sbro., Anna Margrethe Nielsen, Kjell., Ruth Grøne, Rantz., Petra Stegenborg, Rantz., Karen Olsen, P. P., Gudrun Jacobsen, Allé, Ruth Jørgensen, Vestk.

## Skolebetjente.

Navn	Skole	Født	Ant.	Anm.
1. E. Jensen . . . . .	Rantz.	20/300	1/1028	
2. J. Tranholm . . . . .	Vjg. v.	10/991	1/429	
3. H. V. Pallesen . . . . .	Øst.	3/898	1/230	
4. F. M. Jensen Gru . . . . .	Danm.	3/1295	1/431	
5. J. Engelbrechtsen . . . . .	Vjg. ø.	2/1110	1/1242	
6. V. V. Villadsen . . . . .	P. P.	29/413	1/1043	
7. Heinrich Pedersen . . . . .	Kjell.	6/307	1/447	
8. Henry Larsen . . . . .	Ryesg.	11/909	1/448	
9. Sv. Aa. Johansen . . . . .	Sbro.	20/612	1/449	
10. Johs. C. Luther <sup>1)</sup> . . . . .	Hobr.	10/315	1/1149	
11. Verner Mørk <sup>2)</sup> <sup>3)</sup> . . . . .	Centr.	23/1220	1/451	
12. Erik Rasmussen . . . . .	Vestk.	22/1018	1/253	
13. Børge Larsen <sup>2)</sup> . . . . .	Fryd.	21/1218	1/1253	
14. Egon Pedersen . . . . .	Allè	26/321	1/455	

Lønnen er: 2700—3300 kr. (stigning 200 kr. hvert 3. år). Sted- og reguleringstillæg efter de til enhver tid for statens tjenestemænd gældende regler.

<sup>1)</sup> Afkortes for fribolig og brændsel ialt 500 kr.

<sup>2)</sup> Lønnen er 2400—2850 kr. (stigning 150 kr. hvert 3. år). Sted- og reguleringstillæg efter de til enhver tid for statens tjenestemænd gældende regler.

<sup>3)</sup> For tjenestebolig afkortes efter de gældende regler.

Rengøringen på skolerne besørges af 163 rengøringsassistenter, der fra 1. april 1955 lønnes med 151,45 kr. hver pr. måned.



### Aalborg kommunale skolevæsenes regnskab for 1953/54.

Kommunens udgifter til skolevæsenet ifølge det til udligningsfonden indsendte regnskab for regnskabsåret 1953-54 udgør 5.615.401,19 kr., hvilket beløb fordeler sig således:

	<i>Indtægt</i>	<i>Udgift</i>
1. Lønninger til det faste lærerpersonale og vikarer .....		4.482.893,68
2. Tilskud til lønninger fra statskassen og skolefonden .....	2.552.224,51	
3. Indbetalt af lærerne til vikarløn .....	34.565,16	
4. Statstilskud til mellem- og realskoler ...	53.590,00	
5. Bidrag til skolefonden .....		374.867,97
6. Lønninger til pedeller .....		158.117,57
7. Pensioner .....		41.637,62
8. Henlæggelser til pensionsfond m. v. ....		13.458,86
9. Indbetalte pensionsbidrag .....	6.729,43	
10. Bygninger: Udgift til vedligeholdelse ...		406.588,40
11. — Indtægt af bolig m. v. ....	41.116,10	
12. — Forrentning og afskrivning ..		871.648,98
13. — Statstilskud dertil .....	27.221,78	
14. Skolelægeinstitutionen .....		124.168,54
15. Tilskud dertil .....	63.091,10	
16. Skoletandplejen .....		186.704,41
17. Skolehaver .....		6.873,82
18. Inventar: Udgift til vedligeholdelse ...		140.691,93
19. — Forrentning og afskrivning ...		65.551,00
20. Opvarmning, lys og vand .....		318.013,36
21. Indbetaling for opvarmning .....	4.117,09	
22. Undervisningsmidler .....		378.895,72
23. Kontorholdsudgifter .....		102.238,27
24. Rengøring .....		383.087,13
25. Forsikringer .....		8.859,48
26. Tilskud til lærerbogsamlinger .....		3.250,00
27. Ungdoms- og aftenskoler .....		282.453,53
28. Tilskud til ungdomsskolen .....	8.025,80	
29. Tilskud til børn i private skoler .....		1.800,00
30. Forskellige udgifter .....		77.779,61
31. Skolekontingenter .....	8.712,75	
32. Diverse indtægter .....	14.680,00	
33. Legatindtægter .....	104,97	
	<b>2.814.178,69</b>	<b>8.429.579,88</b>
<i>Nettoudgift:...</i>		<b>5.615.401,19</b>

fortsættes

	Indtægt	Udgift
Beløb, der medtages ved tilskudsberegning vedrørende fælleskommunal udligningsfond . . . . .	2.771.783,51	6.434.175,96
Nettoudgiften heraf for samtlige børn . . . . .		3.662.392,45
Beløbet til tilskudsberegning — beregnet efter antal undervisningspligtige børn — er . . . . .		3.277.600,75
Og gennemsnitsudgiften pr. undervisningspligtigt barn bliver herefter . . . . .		343,60
I skolevæsenets nettoudgift . . . . .		5.615.401,19
er medregnet tilskud til Aalborg tekniske skole, ungdoms- og aftenskoler m. v. netto . . . . .		274.427,73
Udgiften til elever i Aalborg kommunes skoler har altså udgjort . . . . .		5.340.973,46
Fra udligningsfonden fik Aalborg kommune i henhold til de derom gældende regler som tilskud til delvis dækning af kommunens udgifter til skolevæsenet for regnskabsåret 1953/54 . . . . .		1.145.400,00
Og kommunens nettoudgifter bliver herefter . . . . .		4.195.573,46

Da indbyggertallet ved tællingen pr. januar 1954 var 81.954, og gennemsnitselevtallet for skoleåret er 10.640, har Aalborg kommunes udgifter til det kommunale skolevæsen for skoleåret 1953-54 andraget 51,20 kr. pr. indbygger og 394,38 kr. pr. elev. Ses der bort fra regnskabsposten til forrentning og afskrivning, der udgør 909.978,20 kr., eller 11,10 kr. pr. indbygger og 85,52 kr. pr. elev, vil udgiftstallene blive henholdsvis 40,10 kr. og 308,86 kr.

	Indtægt	Udgift
Bruttoudgiften bortset fra udgiften til aftenskoleundervisning, tilskud til Teknisk skole, ungdomsskoleundervisning m. v. udgør . . . . .		8.147.126,35
Statstilskud til lærerlønninger + andre indtægter bortset fra statstilskudet til ungdomsskolen er . . . . .	2.806.152,89	
Tilskud fra udligningsfonden . . . . .	1.145.400,00	3.951.552,89
<i>Kommunens udgift bliver: . . . . .</i>		4.195.573,46

Bruttoudgiften er 765,03 kr. Statens andel 370,65 kr. og kommunens andel 394,38 kr.

## AALBORG KOMMUNES BØRNEBIBLIOTEKER

Tre skoler har i årets løb fået biblioteklokaler med læsestuer, udlån og magasiner: Vesterkærets skole i september, Danmarks-gades og Rantzausgades skoler i oktober. Af kommunens skoler mangler nu kun Annebergvejens skole at få sine biblioteksforhold i orden.

De tre skoler har fået smukke og rummelige lokaler med inventar i lighed med det hidtidigt anskaffede.

På Frydendal skole, hvor skolebiblioteket har lokale sammen med filialen for voksne, er der sket en udvidelse af det hidtidige rum. Læsestuen er blevet monteret, men er endnu ikke taget i brug.

Der har i årets løb været udstationeret de sædvanlige bogdepoter på Annebergvejens skole, døveskolen, ungdomsskolen og skolen på Egholm, ligesom kommunens feriekolonier har haft samlinger af kasserede bøger til låns. Desuden har Externatskolen forsøgsvis haft en mindre samling småbørnsbøger deponeret. Vesterkærets skole har lånt en samling faglitteratur til brug under lejrskoleophold.

Da forældre gang på gang har henvendt sig til børnebibliotekerne med ønske om lån af bøger dels til højtlesning for mindre børn og dels til børn under 10 år, der ofte har et stort behov for læsning, men som ikke selv har adgang til hjemlån ifølge reglerne, er der på hovedbiblioteket og i filialerne 1 og 3 (Lindholmssti og Vejgaard) blevet opstillet en særsamling af småbørnsbøger. Disse bøger kan lånes af forældrene, som til dette brug får et specielt forældrelånekort. Det er således forældrene, der har det fulde ansvar for bøgernes anvendelse og behandling.

Som følgende statistik viser, har forældrene påskønnet denne ordning og flittigt benyttet sig af den.

	Antal forældrelånere	Antal udlån
Hovedbiblioteket . . . . .	172	2488
Filial 1, Lindholmssti . . . . .	228	3358
Filial 3, Vejgaard . . . . .	60	572
Ialt . . . . .	460	6418

9 klasser har aflagt biblioteksbesøg.

Fra oktober til april har der i hovedbiblioteket og i filialen i Vejgaard været afholdt en ugentlig eventyrtime med henholdsvis 460 og 604 besøg. To gange var der filmforestillinger i stedet for eventyr.

I juni afholdtes møde for skolebibliotekarerne på Vesterkærets skole.

Børnebibliotekerne har på foranledning af Aalborg årskursus for lærere afholdt et begynderkursus for skolebibliotekarer. Dette kursus, der strakte sig fra september til april, har i omfang svaret til det på Danmarks lærerhøjskole afholdte.

## Personalefortegnelse pr. 31/3 1955.

### I. Hovedbiblioteket:

Esben-Petersen, Otto	overbibliotekar	ansat	$\frac{15}{9}$	1942
Eriksen, Ragnhild	ledende børnebibliotekar	-	$\frac{1}{9}$	1943
Højer, Jonna	assist. børnebibliotekar	-	$\frac{1}{3}$	1953
Pelle, Jessie	assist. børnebibliotekar	-	$\frac{21}{8}$	1942
Schellenberg, Annelise	assist. børnebibliotekar	-	$\frac{1}{1}$	1952
Poulsen, Inge	bibliotekar-vikar	-	$\frac{1}{7}$	1954
Østergaard, Kirsten	kontorassistent	-	$\frac{1}{9}$	1947
Blauenfeldt, Kirsten	biblioteksmedhj. (kontorelev)	-	$\frac{1}{4}$	1952

### II. Skolerne:

Skole	Udlånsbibliotekar	ansat	Læsestuebibliotekar	ansat
Centralskolen	J. Ovesen	$\frac{8}{11}$ 51		
Vejgaard østre			C. Bak Sørensen	$\frac{15}{9}$ 51
Vejgaard vestre			Astrid Veggerby	$\frac{1}{12}$ 54
Østermarken	Bent Hummelgaard	$\frac{1}{9}$ 54	K. Nørg. Bech	$\frac{15}{4}$ 49
Sønderbro	N. Pilgaard	$\frac{1}{10}$ 48	E. Norm. Clausen	$\frac{1}{10}$ 48
Kjellerupsgade	Thor Petersen	$\frac{1}{9}$ 43	Frank Jensen	$\frac{1}{10}$ 48
Rantzausgade	Søren Jensen	—	J. P. Thomsen	$\frac{1}{10}$ 54
Danmarksgade	Erik Aagaard	$\frac{1}{11}$ 54	Søren Madsen	—
Poul Paghsgade	Sv. Aa. Ingversen	$\frac{1}{9}$ 43	Ludvig Nielsen	$\frac{1}{9}$ 49
Ryegsgade	Sig. Rasmussen	$\frac{1}{10}$ 53	Helge Jørgensen	$\frac{1}{10}$ 53
Vesterkæret	Inger Jensen	—	J. C. Østergaard	$\frac{1}{9}$ 54
Hobrovejen	E. Køllgaard	$\frac{1}{9}$ 43	B. Lyngsholm	$\frac{1}{1}$ 53
Frydendal	K. Stenstrup Kristensen	$\frac{1}{8}$ 53		

Følgende er fratrukt i årets løb: skolebibliotekarerne Hans Brusgaard ( $\frac{31}{10}$  1954), Helmer Christensen ( $\frac{31}{8}$  1954) og H. G. Jensen ( $\frac{30}{11}$  1954).



**Tabel 1. Bogbestandens fordeling i de forskellige afdelinger den 31. marts 1955.**

	Bogtal		Tilvækst 1954/55			Afgang		Bogtal	
	31/3 54		Fgl.	Skl.	Ialt	1954/55		31/3 55	
Hovedbibl. udl. . . . .	7415		563	695	1258	1536		7137	
— læs. . . . .	1642		45	2	47	79		1610	
Fællesbogsaml. . . . .	4382		413	521	934	1078		4238	
Hovedbibl. ialt . . . . .		13439	1021	1218	2239		2693		12985
Filial 1 Lindh. . . . .			177	479	656				656
Filial 3 Vejg. udl. . . . .	3180		349	362	711		569		3322
Rørdal udl. . . . .	188		41	25	66				254
Centralsk. udl. . . . .	914		109	92	201		26		1089
— læs. . . . .	399		23		23				422
Vejg. ø. læs. . . . .	619		65	2	67		10		676
— v. læs. . . . .	649		68	6	74		11		712
Østerm. udl. . . . .	1877		56	43	99		66		1910
— læs. . . . .	1031		41	1	42		28		1045
Sønderbro udl. . . . .	2652		76	49	125		68		2709
— læs. . . . .	1029		33	2	35		16		1048
Kjell. udl. . . . .	1882		58	53	111		61		1932
— læs. . . . .	893		27	1	28		19		902
Rantz. udl. . . . .	1878		53	38	91		120		1849
— læs. . . . .	641		29	5	34				675
Danm. udl. . . . .	2379		63	45	108		2		2485
— læs. . . . .	843		30	1	31		4		870
P. Paghsg. udl. . . . .	2494		64	32	96		44		2546
— læs. . . . .	1437		29	2	31		33		1435
Rymsg. udl. . . . .	3266		71	61	132		128		3270
— læs. . . . .	1031		35	1	36		25		1042
Vesterkæret udl. . . . .	1516		68	59	127		2		1641
— læs. . . . .	580		32	6	38				618
Hobrov. udl. . . . .	1949		54	48	102		39		2012
— læs. . . . .	1096		46	3	49		3		1142
Frydendal udl. . . . .	516		67	73	140		6		650
— læs. . . . .	116		25		25				141
Katedralsk. udl. . . . .	2919		61	34	95		33		2981
Aalborg Drengenhj. . . . .	633		21	6	27				660
Aalborg Pigejh. . . . .	254		28	23	51				305
Fritidshj. Ø. Allé. . . . .	163		31	9	40		22		181
Haraldslund . . . . .	166		23	1	24				190
Skoler og filialer ialt . . . . .		39190	1953	1562	3515		1335		41370
Lærerbogsaml. + A. K. L. . . . .		6127	197		197				6324
Dubletsaml. . . . .		4811	281	689	970		1765		4016
Ialt . . . . .		63567	3452	3469	6921		5793		64695

Tabel 2. Udlån, lånertal og læsesalsbesøg i de forskellige afdelinger i 1954/55.

	Antal lånere 54/55	Udlån		Udlån til 2. & 3. kl.				Udlån ialt		Læsesalsbesøg						
		53/54	54/55	53/54		54/55		53/54	54/55	53/54	54/55					
				sæt	udlån	sæt	udlån									
Hovedbibl. udl. . . . .	<sup>1)</sup> 1879		57463		<sup>1)</sup> 56665				57463		56665			4810	4030	
— læs. . . . .																
Filial 1 . . . . .	<sup>2)</sup> 228				3358						3358					
Filial 3 . . . . .	<sup>2)</sup> 713	31636		<sup>3)</sup> 34275				31636			34275					
Centralsk. udl. . . . .	131	2689		2911		4 951	2 481	3640			3392					
Vejgaard ø. udl. . . . .						3 1242	2 862	1242			862					
— læs. . . . .													1205		1846	
Vejgaard v. udl. . . . .						10 3908	9 2993	3908			2993			2187	3220	
— læs. . . . .																
Østerm. udl. . . . .	270	6068		5886		11 4768	12 6704	10836			12590			3534	3119	
— læs. . . . .																
Sønderbro udl. . . . .	345	8961		7417		9 6650	14 5960	15611			13377			5123	4715	
— læs. . . . .																
Kjell. udl. . . . .	136	4460		4612		13 8664	20 13646	13124			18258			3215	2839	
— læs. . . . .																
Rantz. udl. . . . .	92	9850		3344		6 2118	10 4950	11968			8294				2637	
— læs. . . . .																
Danm. udl. . . . .	31	4832		1182				4832			1182				952	
— læs. . . . .																
P. Paghsg. udl. . . . .	188	4926		4955		7 1960	6 2440	6886			7395			3955	3859	
— læs. . . . .																
Ryeg. udl. . . . .	358	9329		9343		7 3636	8 <sup>4)</sup> 1928	12965			11271			2854	3018	
— læs. . . . .																
Vesterkæret udl. . . . .	228	1453		6147		10 3218	13 5642	4671			11789				3262	
— læs. . . . .																
Hobrov. udl. . . . .	185	4028		<sup>5)</sup> 2966		10 3468	10 3786	7496			6752			2232	1801	
— læs. . . . .																
Frydendal udl. . . . .	100	2111		2444		6 1149	4 2238	3260			4682					
Katedralsk. udl. . . . .	156	3002		3746				3002			3746					
Skoler & fil. ialt. . . . .	3161	93345		92586		96 41732	110 51630				135077			24305	31268	
A. K. L. . . . .		30		45							30			45		
Ialt . . . . .	5040	150838		149296		96 41732	110 51630				192570			200926	29115	35298

Regnskabsoversigt for året  
1954/55.

Konto nr.	Kontoens navn	Regnskabssum
		kr.
3050	Lønninger:	
	Bibliotekarer og kontorphonale .....	58.578,49
	Pensionsudgifter .....	2.193,86
	Skolebibliotekarer .....	39.182,49
		99.954,84
3055	Bogkøb og indbinding .....	54.293,45
3060	Lejeværdi af lokaler i skolerne og i Det nordjyske Landsbibliotek .....	37.160,00
3061	Rengøring .....	14.578,17
—	Lys og varme .....	11.191,28
3062	Anskaffelse og vedligeholdelse af inventar .....	3.584,22
3065	Kataloger, årsberetning m. v. ....	707,75
3066	Udlånsmateriel, kontorhold, porto og fragt .....	4.324,16
3067	Forsikringer .....	532,10
3068	Andre udgifter .....	2.967,24
		229.293,21
	<i>Fragår:</i>	
3074	Statstilskud .....	57.646,00
—	Lejeværdi af lokaler i skolerne og Det nord- jyske Landsbibliotek .....	37.160,00
—	Rengøring .....	14.578,17
—	Lys og varme .....	11.191,28
—	Aalborg Amts Skolefond .....	3.800,00
3075	Andre indtægter .....	1.515,03
		125.890,48
	Kommunens kontante udgift .....	103.402,73

Note til tabel 2.

- 1) heri medregnet 172 forældrelånere og 2488 udlån til forældre.
- 2) kun forældrelånere.
- 3) heri medregnet 60 forældrelånere og 572 udlån til forældre
- 4) de fleste sæt er benyttet i undervisningen.
- 5) udlånslokalet var beslaglagt til andre formål i tiden  $10/6 - 28/10$  54.

## INDHOLDSFORTEGNELSE

	Side
Skolekommission og skoleudvalg .....	2
Skolevæsenets ledere, træffetider m. v. ....	3-6
Skolebygninger .....	7-8
Vesterkærrets skole .....	9-14
Alléskolen .....	14-16
Byggearbejder m. v. ....	17-19
Undervisningen og elevtallet .....	20
Undervisningens ordning .....	20-23
Eksaminer .....	23-27
Sløjd .....	27
Husgerning .....	28
Skolehave .....	28
Badning og svømning .....	28
Skolebespisning .....	28
Skolebesøg .....	29
Udlån af lokaler .....	29-30
Børneantallet .....	31
Børne- og klassetal .....	31
Af- og tilgang .....	32
Børnetallets fordeling .....	33
Klassetallets fordeling og gennemsnitsbørnetallet .....	34
Udskrivning .....	35
Indmeldelse .....	36
Optagelse i mellemkolen .....	37
Samtlige skolesøgende børn .....	38
Private skoler .....	39
Salg af sparemærker .....	39
Skolebesøget .....	40-41
Timeplaner .....	41-43
Taleskolen .....	44
Skoletandplejen .....	45-48
Lægeundersøgelser .....	48-50
Skolepsykologiske undersøgelser .....	50-52
Fritidshjemmene .....	53-55
Feriekolonier .....	56-60
Ferierejser og Svagbørnskolonier .....	60
Legater .....	61
Aalborg Studenterkursus .....	62
Svømmeundervisning .....	63
Skolehjælpere .....	64
Årsprøver og opgaver .....	65-79
Lærerpersonalet .....	80
Fast ansat lærerpersonale .....	80-92
Timelærerpersonalet .....	93
Vikarer .....	94
Lærerpersonalet ved markskolerne .....	95
Timetallets fordeling .....	95
Sygdom blandt lærerpersonalet .....	96
Forandringer i lærerpersonalet .....	97-102
Jubilæer .....	102
Afsked m. v. ....	102-103
Lærerpersonalets videreuddannelse .....	104
Aalborg årskursus .....	105-108
Skolebetjente .....	109
Udgifter til skolevæsenet .....	110-111
Aalborg kommunes børnebiblioteker .....	113-117