



Dette værk er downloadet fra Danskernes Historie Online

Danskernes Historie Online er Danmarks største digitaliseringsprojekt af litteratur inden for emner som personalhistorie, lokalhistorie og slægtsforskning. Biblioteket hører under den almennyttige forening Danske Slægtsforskere. Vi bevarer vores fælles kulturarv, digitaliserer den og stiller den til rådighed for alle interesserede.

Støt Danskernes Historie Online - Bliv sponsor

Som sponsor i biblioteket opnår du en række fordele. Læs mere om fordele og sponsorat her: <https://slaegtsbibliotek.dk/sponsorat>

Ophavsret

Biblioteket indeholder værker både med og uden ophavsret. For værker, som er omfattet af ophavsret, må PDF-filen kun benyttes til personligt brug.

Links

Slægtsforskernes Bibliotek: <https://slaegtsbibliotek.dk>

Danske Slægtsforskere: <https://slaegt.dk>

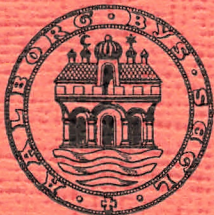

AALBORG
KOMMUNALE SKOLEVÆSEN

1955-56

BERETNING
om
Aalborg kommunale skolevæsen

fra 1. april 1955 til 31. marts 1956

ved

skoledirektør B. Kristensen.

Skolekommissionens medlemmer.

Socialundersøger *Th. Christensen*, formand.
Kontorbestyrer *Carlo Larsen*, næstformand.
Kontrollør *Marius Andersen*.
Forretningsfører *Edmund Kristensen*.
Fru *Marie Kjeldsen*.
Landsretssagfører *Sofus Raaen*.
Fru *Betsy Bohn*.
Grosserer *Laurits C. Jensen*.
Gårdejer *Olav Nielsen*.
Snedker *Ib Granfeldt*.
Socialundersøger *Kaj Christensen*.
Overpostbud *P. C. Jensen*.
Overpolitibetjent *Holger Georg Jensen*.
Gasværksarbejder *Poul Larsen*.
Fru *Agnete Møller*.

Skoleudvalgets medlemmer.

Socialundersøger *Th. Christensen*, formand.
Kontorbestyrer *Carlo Larsen*, næstformand.
Forretningsfører *Edmund Kristensen*.
Landsretssagfører *Sofus Raaen*.
Grosserer *Laurits C. Jensen*.

Oversigt over skolevæsenets ledere, træffetider m. v.

Skoledirektør.	Telefon
B. Kristensen, <i>kontor: Vejgaard rådhus, Hadsundvej 35</i>	7286
Skoledirektøren træffes som regel hver skoledag kl. 11—12 og 15—16	
Skoledirektørens kontor:	7800
Viceskoledirektør Hj. Thomsen, viceskoledirektøren træffes som regel hver skoledag fra kl. 14,30—16.	
Fuldmægtig P. Willy Nielsen, overassistenterne frk. L. Jeppesen og fru G. Rønaa samt kontorassistent frk. Kamma Christensen.	
Kontoret er åbent hver dag kl. 8—16, lørdag dog kun 8—13.	

Skoleinspektører.

Skoleinspektørerne træffes, hvor intet andet er anført, på den pågældende skoles kontor hver skoledag kl. 8—9.

W. B. Kirkholm, <i>Centralskolen,</i> priv. bopæl Øster Uttrup.	Nr. Tranders 104
H. Hansen, <i>Vejgaard østre skole,</i> priv. bopæl Odinsgade 6 A, tlf. 504.	Tlf. 2140
J. E. Jensen, <i>Vejgaard vestre skole,</i> priv. bopæl Nordmarksvej 3, tlf. 2614.	3861
Regnar Nielsen, <i>Østermarkens skole,</i> priv. bopæl Kærlundsvej 17, tlf. 4025.	2360
Th. Anker Johansen, <i>Alléskolen,</i> priv. bopæl Karnersvej 1, tlf. 8121.	7305
A. D. Schaarup, <i>Sønderbro skole,</i> priv. bopæl Rughaven 67, tlf. Alba 13.017.	6882
Kr. Stadsvold, <i>Kjellerupsgades skole,</i> priv. bopæl Vestre Allé 15, tlf. 2970.	1205
Kr. Værnfelt, <i>Rantzausgades skole,</i> priv. bopæl Hasserisgade 30, tlf. 9148.	2456

M. A. P. Bie, <i>Danmarksgades skole</i> , priv. bopæl Prinsensgade 24, tlf. 8043.	505
H. Johs. Sørensen, <i>Poul Paghsgades skole</i> , priv. bopæl St. Blichersgade 10, tlf. 3691.	1203
E. Duus, <i>Ryesgades skole</i> , priv. bopæl Skovbakkevej 7, tlf. 7675.	1908
Erik Kristensen, <i>Vesterkærrets skole</i> , priv. bopæl Sjællandsgade 26, tlf. Alba 10.693.	8270
E. K. Johansen, <i>Annebergvej skole</i> , priv. bopæl Bjørnøgade 5, tlf. 1386.	5878
Johs. Christensen, <i>Hobrovejens skole</i> , priv. bopæl Slotsgade 6, tlf. 2524.	2361
Age C. Petersen, <i>Frydendal skole</i> , priv. bopæl Frydendal skole, tlf. 4925.	8988

Markskolen:

<i>Rørdal skole</i> : førstelærer Ejnar M. S. Andersen.	7703
---	------

Skolepsykologisk kontor.

Kontor: Vejgaard rådhus, Hadsundvej 35, tlf. 7800.

Ledende skolepsykolog, cand. psyk., frk. Kirsten Strunge, priv. bopæl Strynø-
gade 13, Alba 10.270.

Skolepsykolog, cand. psyk. Inge Hvidmark, Sønderbro skole, priv. Rug-
haven 37.

Kontortid: Torsdag kl. 8—9. Træffes iøvrigt efter aftale.

Skoletandklinikker.

Centralkliniken på Danmarksgades skole:	Tlf. 627
Overtandlæge <i>N. U. Brams</i> .	
Kliniken på Sønderbro skole:	6066
Daglig leder: Børnetandlæge, frk. <i>Eva Christensen</i> .	
Kliniken på Poul Paghsgades skole:	Alba 10.776
Daglig leder: Børnetandlæge, fru <i>Ruth Kirkegaard</i> .	
Kliniken på Vesterkærrets skole:	3222
Daglig leder: Afdelingstandlæge <i>Poul Jessen</i> .	

Skolelæger.

Danmarksgades, Poul Paghsgades og Ryesgades skoler, Klostermarksskolen, Brøndsteds skole og Katedralskolen:

Skolelæge *Hans Amstrup*, Kastanievej 2, priv. tlf. 572.

Centralskolen, Østermarkens, Sønderbro, Kjellerupsgades, Rantzausgades, Frydendal, Annebergvej og Rørdal skoler samt cand. mag. Møllers skole, Eksternatskolen og Sct. Mariæ skole:

Skolelæge *Knud Erik Sørensen*, Vesteraa 23, priv. tlf. 835.

Vejgaard østre og Vejgaard vestre skole, Alléskolen, Vesterkærrets og Hobrovejens skoler:

Skolelæge *Dorte Jordal*, Vesterbro 51, priv. tlf. Alba 11.640.

Skolelægerne træffes iøvrigt på lægeværelset på den skole, hvor underøgelserne foregår, og telefonisk henvendelse til skolelægen kan da ske til pågældende skoles kontortelefon — for Danmarksgades og Rantzausgades skoles vedkommende dog til tlf. 627 og for Vesterkærrets skole til tlf. 3222.

Tilsynsførende med religionsundervisningen.

Pastor *Poul Schou* ved Kjellerupsgades skole.

Stiftsprovst *Carl Bay* ved Rantzausgades og Danmarksgades skoler.

Pastor *Oscar Poulsen* ved Poul Paghsgades, Ryesgades, Vesterkærrets og Annebergvej skoler.

Pastor *William Larsen* ved Østermarkens skole, Alléskolen og Sønderbro skole.

Pastor *H. Lundberg* ved Hobrovejens skole.

Pastor *Svend Aage Odborg*, Vejgaard, ved Vejgaard østre og vestre skoler samt Frydendal skole.

Pastor *H. Storm Jensen*, Nørre Tranders, ved Centralskolen og Rørdal skole.

Fælleslærerrådets formand.

Viceinspektør *Holger Petersen*, Ryesgades skole.

Lærerrådenes formænd.

Centralskolen : overlærer *C. Stavad*.

Vejgaard østre skole: overlærer *Th. Lyngby*.

Vejgaard vestre — : kommunelærer *P. Mølgaard Kristensen*.

Østermarkens — : overlærer *Nørgaard Bech*.

Alléskolen : overlærer *G. Mark Andersen*.

Sønderbro	skole	: viceinspektør <i>Søren Pedersen.</i>
Kjellerupsgades	—	: kommunelærer <i>Sv. B. Olesen.</i>
Rantzausgades	—	: overlærer <i>J. P. Thomsen.</i>
Danmarksgades	—	: overlærer <i>S. Kjeldsen.</i>
Poul Paghsgades	—	: viceinspektør <i>Orla Kjer.</i>
Ryesgades	—	: overlærer <i>Sigurd Rasmussen.</i>
Vesterkærrets	—	: kommunelærer <i>J. C. Østergaard.</i>
Annebergvejs	—	: kommunelærer <i>P. Ussing Olsen.</i>
Hobrovejens	—	: kommunelærer <i>E. Køllgaard.</i>
Frydendal	—	: kommunelærer <i>Alf. L. Nielsen.</i>

I. Kommunens skolebygninger.

1. april 1956.

Skole	Betegnelse	Opført	Udvidet ved tilbygning	Ejendoms-skyld	Heraf grund-værdi	Brandforsikring		Bogført værdi ^{31/3} 1956	
						Bygninger	Inventar	Bygninger	Inventar
Rørdal		1904-05		102.100	5.100	378.500	40.000	103.798,44	6.459,36
Centralskolen	Centr.	1950-51		600.000	5.200	1.072.000	100.000	767.233,68	54.856,57
Vejgaard østre	Vø.	1926-27	1934 og 37	600.000	28.300	1.546.000	175.000	406.084,30	36.424,10
Vejgaard vestre	Vv.	1899 og 09	1915, 38 og 54	338.000	30.900	771.000	125.000	406.205,55	41.010,87
Østermarken	Øst.	1928-29		409.000	171.900	1.438.125	270.000	548.788,07	10.788,72
Alléskolen	Allè	Under opf.		Ikke selvst. vurderet		4.000.000	200.000	* 4.257.914,06	
Sønderbro	Sbro.	1946-49		4.600.000	607.400	4.032.500	380.000	3.284.084,51	290.033,89
Kjellerupsgade	Kjell.	1900-01		425.000	63.800	1.658.875	250.000	463.066,66	16.883,96
Rantzusgade	Rantz. }	1878-79	} 1952	} 2.000.000	} 334.000	} 4.256.000	} 755.000	} 2.816.402,33	} 64.777,05
Danmarksgade	Danm. }								
Poul Paghsgade	P. P.	1891-92	1940-41	650.000	66.000	2.558.750	340.000	848.384,91	18.310,96
Ryesgade	Ryesg.	1910-11	1917 og 45	700.000	415.000	1.726.375	350.000	516.490,41	29.793,30
Vesterkæret	Vestk.	1952-54		3.600.000	155.500	4.900.000	300.000	* 4.890.788,44	134.117,28
Annebergvej	Anbv.	1952	1954	800.000	43.800	1.440.000	240.000	599.322,12	103.324,79
Hobrovejen	Hobr.	1930-31		425.000	89.400	1.180.000	195.000	396.399,60	18.135,23
Frydendal	Fry.	1920	34, 43, 50 og 53	500.000	35.300	625.000	100.000	} 578.518,62	} 8.226,18
Lærerboligen ved Frydendal skole				18.000	5.900	55.000			
Inspektørboligen i Ø. Uttrup				30.000	1.300	85.000		16.284,48	
Sportshus i skovdalen				Ikke selvst. vurderet		80.000	18.750	33.678,20	
Sportshuset i Ø. Anlæg				Ikke selvst. vurderet		30.000		9.853,49	
Skolevæsenets kontor							38.000		

*) Opførelsesudgifter til ^{31/3} 1956.

Øversigt over skolernes lokaler 1/4 1956.

Skole	Alm. klasselokaler	Særlokaler											Andre lokaler						Ialt		
		Sang	Tegning	Fysik	Naturhistorie	Geografi	Håndgern.	Husgerning	Sløjd	Småsløjd	Gymnastiksale	Læsestue	Særundervisn.	Udån	Skolebad	Lærerværelser	Kontorer	Lægeværelser		Tandklinik	Børnebespism.
Rørdal	3	0	0	0	0	0	0	0	1	0	1	0	0	0	0	0	0	0	0	0	5
Centralskolen	7	0	0	0	0	0	0	1	1	0	1	1	0	1	1	1	1	0	0	2	17
Vejgaard østre	20	1	1	1	1	1	1	1	1	0	2	1	0	0	1	1	1	3	0	2	39
Vejgaard vestre	16	0	1	1	0	0	1	0	1	0	1	1	2	0	2	1	1	0	0	0	28
Østermarken	17	1	1	1	0	1 ¹⁾	1	1	1	1	2	1	0	1	1	1	2	0	0	0	33
Alléskolen	29	0	1	1	1	1	1	2	1	1	3	1	4	1	3	2	3	3	2	3	63
Sønderbro	18	1	1	1	1	1	1	2	1	1	2	1	3	1	2	1	3	3	3	3	50
Kjellerupsgade	16	1	1	1	1	1	1	0	1	1	2	1	0	1	2	1	2	3	0	0	36
Rantzausgade	16	1	1	1	0	1	1	2	1	1	3	1	5	1	3	1	2	3	2	0	75
Danmarksgade	19	1	1	1	1	1	1														
Poul Paghsgade	27	1	1	1	1	1	2	0	1	1	2	1	0	1	2	1	3	3	2	0	51
Ryesgade	26	1	1	1	1	1	1	1	1	1	2	1	0	1	2	1	3	3	0	0	48
Vesterkæret	28	1	1	1	1	1	1	2	1	1	3	1	5	1	3	1	4	3	2	1	62
Annebergvej	0	0	0	0	0	0	1	1	2	0	1	0	19	0	0	1	2	0	0	2	29
Hobrovej	12	1 ²⁾	0	1	1	0	1	0	1	1	1	1	0	1	1	1	2	0	0	0	25
Frydendal	6	0	0	0	0	0	0	0	1	0	1	1	0	0	1	1	1	0	0	0	12
	260	10	11	12	9	10	14	13	16	9	27	14	38	10	24	16	32	24	11	13	573

1) Geografi og naturkundskab. 2) Sang og tegning.

Alléskolen.

Efter 1. april 1955 fortsattes byggeriet af Alléskolen, og i årets løb blev særklassefløjen og bygningen, som indeholder klasseværelserne beregnet til de yngste klasser, så vidt færdige, at man fra det nye skoleårs begyndelse kunne tage de fleste lokaler i disse to fløje i brug. — Også skoleinspektørens bolig blev færdigbygget.

Antagelig vil hele skolekomplekset kunne afleveres til efteråret 1956, — og den færdige skole vil indeholde følgende lokaler: 29 almindelige klasse-lokaler, 10 særlokaler, 3 gymnastiksale, 4 særlokaler beregnet til læseklasser, 3 små lokaler beregnet til undervisning af høresvage, talelidende, psykologiske undersøgelser og små læsehold, biblioteklokaler (læsestue, udlån og depot) samt lokaler til skolelæge, skoletandklinik, lærerværelser, kontorer, arkiver, bespisningslokaler, toiletter m. v.

Der er opført en særlig bolig til skoleinspektøren, og på skolen er indrettet pedelbolig.

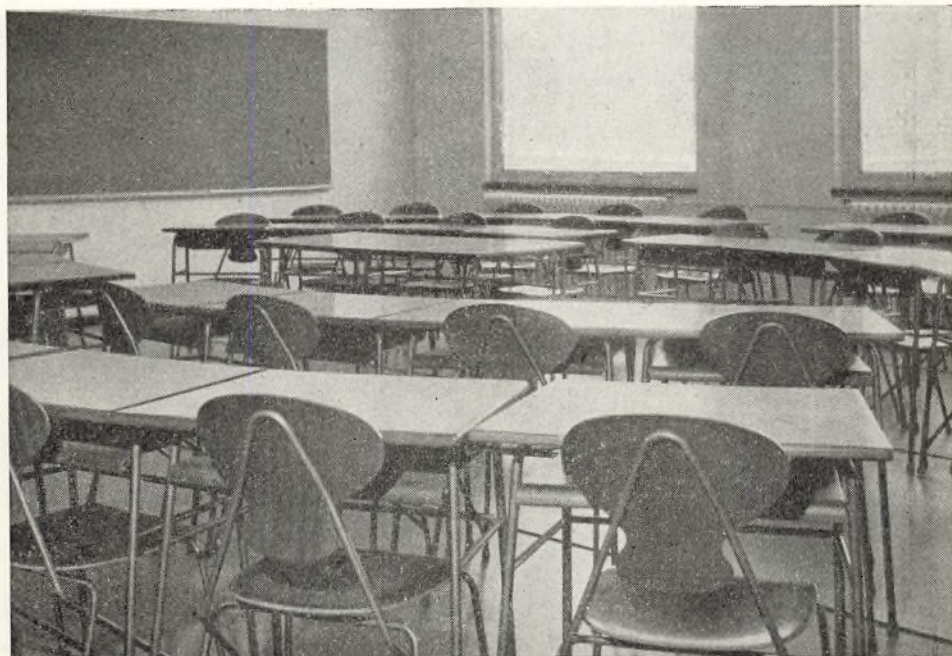

Tegnelokalet på Alléskolen

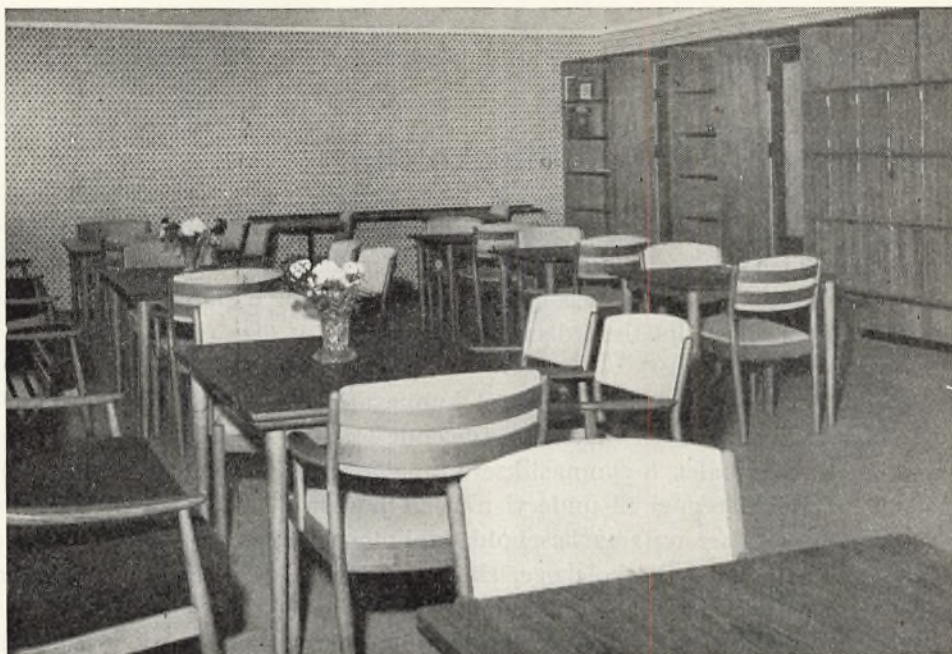

Lærerværelse på Alléskolen

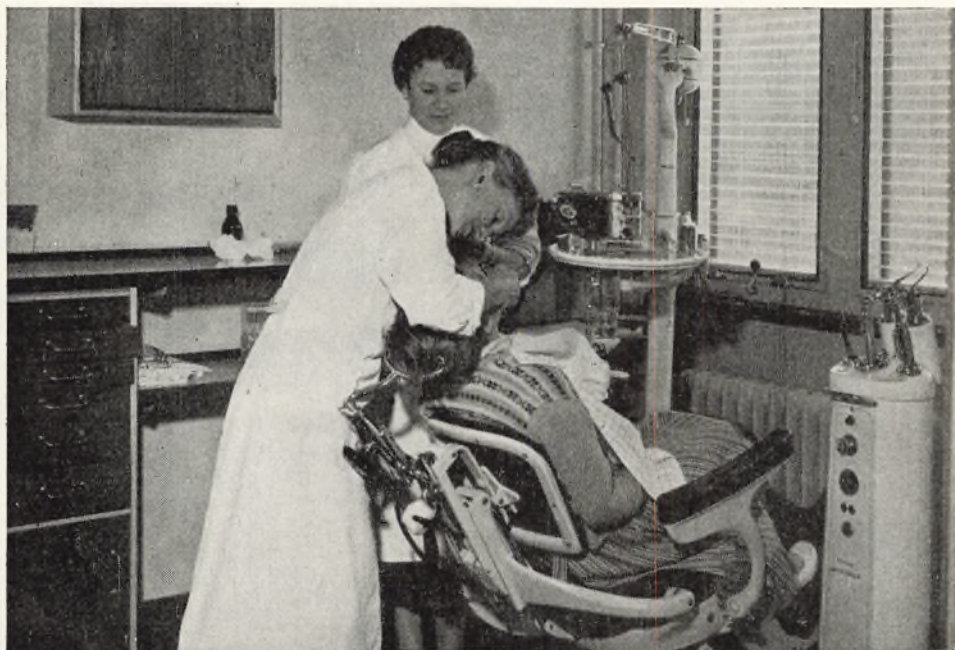

Tandklinik på Alléskolen

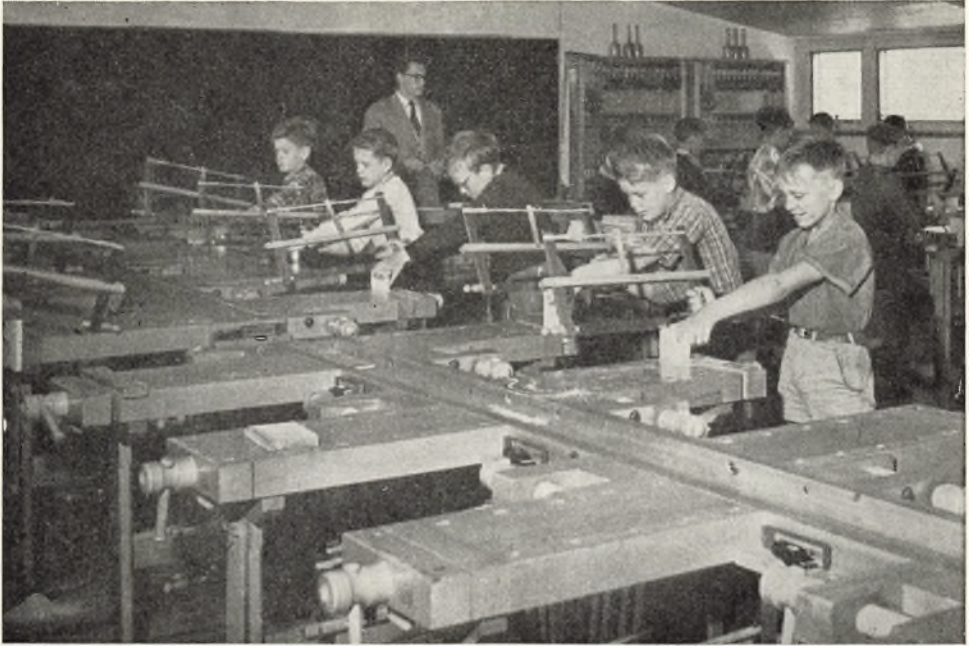

Sløjdlokalet på Alléskolen



Fysiklokalet på Alléskolen



Naturhistorielokalet på Alléskolen



Geografilokalet på Alléskolen

Hobrovejens skole.

I efteråret 1955 lykkedes det at få en materialebevilling på 345.000 kr. til byggearbejderne vedrørende udvidelserne af Hobrovejens skole, og da planer og tegninger var udarbejdet, kunne der afholdes licitation ret hurtigt efter at byggetilladelsen forelå. — Arbejdet omfattede en klassefløj syd for den eksisterende skolebygning, og den nye bygning indeholder 9 klasseværelser. Skønt arbejdet påbegyndtes så hurtigt, som det var gørligt efter at byggetilladelsen var givet, og arbejdet fremmedes mest muligt, var lokalerne ikke klar til brug ved det nye skoleårs begyndelse. — Først efter ferien vil man kunne begynde undervisningen i den nye skolefløj. — I det kommende skoleår opføres gymnastiksalsbygningen, som indeholder 2 gymnastiksale med birum, sløjdsal, læge- og tandlægeværelser og 1 særklasse.

Byggearbejder m. v.

Foruden de ordinære reparationer på skolernes bygninger og inventar har der i det svundne år været følgende større byggearbejder i gang:

På *Danmarksgades skole* er indlagt fjernvarme, idet der er sørget for tilslutning til de fjernvarmeledninger, som blev ført ind i passagen mellem skolen og administrationsbygningen.

Udgifterne til arbejdet androg 41.633,10 kr.

Da kedlerne på *Hobrovejens skole* var udbrændte og trængte til fornyelse, blev de to stokerkedler, som fandtes på Danmarksgades skole, og som havde så stor en kapacitet, at de kunne klare opvarmningen af Hobrovejens skole efter dennes udvidelse, flyttet ud på Hobrovejens skole. — Omkostningerne ved nedtagningen, flytningen og opsætningen androg kr. 24.713,02 kr.

På grund af udvidelsen var det nødvendigt at foretage diverse installationsarbejder i kedelcentral og ledningsarbejder i nuværende skole beregnet til forsyning af de kommende udvidelser. Disse forskellige arbejder kostede 41.862,00 kr.

På *Vejgaard vestre skole* er arbejderne vedrørende opførelsen af nye toiletbygninger og læskure gjort færdige. I forbindelse hermed blev der opført et cykleskur til lærerpersonalet.

Udgifterne ved disse arbejder har andraget 128.626,32 kr.

Efter de mange byggearbejder på denne skole og omlægningen af kloaken i skolegården, blev hele skolegården repareret og overfladebehandlet, hvilket kostede 15.325,80 kr.

Redskabsrummene på *Poul Paghsgades skole* var for små, hvorfor en del af gymnastikredskaberne har måttet anbringes i salene. Der er foretaget en udvidelse af rummene, og bekostningen har udgjort kr. 19.825,68.

Viceinspektørernes kontorer på *Ryesgades skole* har hidtil været placeret ovenover inspektørkontoret, hvilket var meget upraktisk. En ændring af dette forhold er sket derved, at Harald Jensens bibliotek er flyttet op i lokalerne, hvor kontorerne før var anbragt, og i de tidligere bibliotekslokaler er indrettet 2 nye kontorer til viceinspektørerne, og disse er derved placeret i nærheden af skoleinspektørens kontor. — Udgifterne til disse ændringer har beløbet sig til 9.833,94 kr.

Da der ikke var tilstrækkeligt med varmt vand til skolebadningen på *Vejgaard østre skole*, og en undersøgelse godtgjorde, at det var nødvendigt at få anbragt en varmtvandsbeholder med forvarmer rummende 2.500 l, er en sådan anskaffet. Prisen androg — incl. rørledninger m. v. — 9.500 kr.

Annebergvej skole har fået tilslutning til fjernvarmen, og udgifterne hertil har udgjort 23.667,01 kr.

II. Undervisningen og elevtallet.

Efter den gældende skoleplan falder Aalborg kommunale skolevæsen i følgende hovedafdelinger:

A. *Grundskolen*, som består af 5 fortløbende klasser, og

B. *Mellemskolen*, som deles i:

a) den eksamensfri mellemskole med 3 (4) klassetrin og

b) eksamensmellemskolen, som har 4 fortløbende klasser.

Til eksamensmellemskolen er knyttet eetårig realklasse.

Særklasser i henhold til lov om folkeskolen af 18. maj 1937 oprettes med det efter forholdene til de forskellige tider fornødne klassetal.

For børn med læsevanskeligheder (læseretarderede, ordblinde børn) er der indrettet særlige læseklasser, ligesom der er afsat specielle timer for talelidende og hørelidende børn. Disse særklasser og særtimer oprettes i det omfang og svarer til de klassetrin, som skolekommissionen finder fornødent, dog under iagttagelse af de bestemmelser, der findes herom i undervisningsministeriets cirkulære af 26. juni 1943.

Samtlige afdelinger har så mange parallelklasser, som børnetallet kræver, og klasserne har heldagsundervisning, som regel med skoletiden fordelt på begge halvdage.

Undervisningen er fælles for drenge og piger på alle skolens klassetrin.

I henhold til folkeskoleloven gælder følgende bestemmelser angående indskrivning og udskrivning af skolen:

Skoleåret begynder hvert års 1. april.

Undervisningspligten indtræder ved skoleårets begyndelse for de børn, der på dette tidspunkt er fyldt 7 år, dog at børn, der ved skoleårets begyndelse er fyldt 6 år, skal optages i skolen på begæring af den for barnets skolegang ansvarlige.

Undervisningspligten ophører ved udgangen af et skoleår for de børn, der på dette tidspunkt er fyldt 14 år.

Børn, der er født i skoleårets 3 første måneder, stilles med hensyn til undervisningspligtens indtræden og ophør, som om de var født før skoleårets begyndelse.

Børn, der er ude over den undervisningspligtige alder, men som har begyndt undervisningen i mellemskolens 3. klasser, kan kun med skolekommissionens samtykke udskrives af skolen før denne undervisnings afslutning.

Antallet af skolesøgende børn i Aalborg købstad var den 31. december 1955 ialt 14.077. Heraf blev 83,43 % undervist i kommuneskolerne. Af undervisningspligtige børn, som på samme tidspunkt var hjemmehørende i Aalborg, var der ialt 11.526, hvoraf 91,35 % søgte kommuneskolerne. Til Katedralskolen gik 0,87 %, til de eksamensberettigede privatskoler 6,30 %, til ikke eksamensberettigede privatskoler 0,35 %. Endvidere blev 0,36 % undervist i andre kommuners skoler, 0,03 % fik hjemmeundervisning og 0,43 % undervistes under åndssvagevæsenet eller på blinde- og døveinstitut. Uden undervisning var på grund af sygdom, åndssvaghed o. l. ialt 0,28 %, medens 0,03 % endnu ikke var indskrevet i skolen.

Skoleåret.

Stigningen i børnetallet udgjorde pr. 1. april 1955 ca. 500, og der må også i de kommende år regnes med en fortsat stigning i børnetallet, indtil dette kulminerer i 1957. — Da skolekommissionen er klar over dette forhold og ved, hvilke krav der i de kommende år vil kunne stilles med hensyn til behov af skolelokaler, har der også i det forløbne år været arbejdet på at få antallet af undervisningslokaler forøget. I årets løb lykkedes det at få skolebyggeriet fremmet så meget ved Alléskolen, at man kunne tage særklassefløjen, fløjen indeholdende klasseværelserne for de yngste klasser og een gymnastiksal i brug ved skoleårets begyndelse i 1956, og derved blev man i stand til at kunne tage det forøgede børnetal i østbyen.

Indskrivningerne til 1. klasserne pr. 1. april 1956 viste, at man skulle regne med en tilgang på ca. 1400 børn, og da man på indskrivningstidspunktet regnede med, at kun ca. 950 ville blive udskrevet pr. 31. marts, måtte man kalkulere med en stigning i børnetallet pr. 1. april 1956 på ca. 450. Det viste sig dog, at stigningen blev noget mindre, da udskrivningstallet i foråret blev en del større end opgivet i efteråret 1955, men børnetallet blev dog forøget med ca. 340.

Klassetallet steg med 30 klasser til 435, og det ugentlige timetal med 399, idet nedskæringen af det ugentlige timetal bevirkede, at man sparede 658 timer eller oprettelse af 18 embeder.

Året har budt på de samme vanskeligheder, som man i mange år har kæmpet med: lokalemangel og mangel på kvalificeret arbejdskraft.

Sidst på året kunne man endelig — ca. 2½ år efter at den første del af skolen blev taget i brug — holde indvielse af *Vesterkærets skole*. Skolens sportsplads vil dog tidligst kunne afbenyttes i 1957, da forskellige forhold har forsinket anlæg af banerne.

Gennemførelsen af byggeriet af *Alléskolen* betyder, at man har kunnet aflaste skolerne i østbyen, der i de sidste år har været meget stærkt belagt, og opførelsen af den første del af den projekterede udvidelse af *Hobrovejens skole* — sydfløjen indeholdende 9 klasseværelser — vil hjælpe på

forholdene i dette kvarter. I tiden til sommerferien — til udbygningen er færdig — går ca. 150 børn i byens øvrige skoler, da de på grund af lokalemangel ikke har kunnet flyttes ud på skolen.

Antallet af lærerembeder stiger stadig som en naturlig følge af det stigende børne- og timetal, og det har selvfølgelig ikke været muligt at skaffe den fornødne kvalificerede arbejdskraft, men der er rådet nogen bod herpå derved, at det ansatte lærerpersonale har været villig til at læse et antal overtimer i skoleåret svarende til 20 embeder, og dette i forbindelse med nedskæringen af det ugentlige timetal har gjort det muligt at klare vanskelighederne.

I skoleåret har der forsøgsvis været oprettet en IV fm. på Vejgaard vestre skole, og på Sønderbro skole har der været oprettet en klasse for svagthørende børn.

IV fm. klassen på Vejgaard vestre skole startede med 28 elever. I årets løb fik 11 af disse gode lærepladser, hvorfor de blev udskrevet, og ved skoleårets afslutning havde de øvrige elever fået arbejde i gode pladser.

Tunghøreklassen var også et forsøg. Klassen bestod af 8 børn, som havde haft vanskeligheder ved at følge undervisningen i en normal klasse. — Eleverne var meget forskellige, og undervisningen måtte derfor i væsentlig grad forme sig som enkeltmandsundervisning.

Til realeksamen i marts 1956 indstillede *Vejgaard østre skole* 36 elever (20 drenge og 16 piger). De bestod alle og opnåede følgende resultater:

R. a.

1. Ellen Margrethe Andreasen	g +	(12,74)
2. Henning Buus	mg	(13,83)
3. Per Frier	mg ÷	(13,32)
4. Grethe Henriksen	mg ÷	(13,02)
5. Anna Lis Storm Jensen	mg	(13,94)
6. Hans Erik Jensen	ug ÷	(14,52)
7. Lisbeth Jørgensen	mg +	(14,31)
8. Per Kjeldsen	mg +	(14,48)
9. Mogens Friis Larsen	mg ÷	(13,10)
10. Solveig Larsen	ug ÷	(14,57)
11. Gunnar Mortensen	mg ÷	(13,61)
12. Jytte Nielsen	mg +	(14,36)
13. Annie Olsen	mg +	(14,30)
14. Esben Ovesen	mg	(13,86)
15. Hans Verner Pedersen	mg ÷	(13,58)
16. Leo Terp	mg ÷	(13,30)

R. b.

1. Else Marie Andersen	mg	(13,80)
2. Erik Bendixen	mg	(13,67)
3. Henning Christensen	mg	(13,71)

4.	Jørgen Birch Hansen	mg ÷	(13,46)
5.	Petra Hedegaard	mg	(13,78)
6.	Jytte Irene Holm	mg	(14,14)
7.	Per Høyer	g +	(12,70)
8.	Bennie Jensen	g +	(12,77)
9.	Søren Jensen	g +	(12,90)
10.	Sonja Larsen	mg	(14,12)
11.	Olga Lassen	mg	(13,92)
12.	Jørn Nielsen	g	(12,06)
13.	Lis Nielsen	mg	(14,08)
14.	Ole Nielsen	mg ÷	(13,46)
15.	Jørn Pedersen	g +	(12,64)
16.	Jonna Pedersen	mg ÷	(13,14)
17.	John Sørensen	mg	(13,87)
18.	Hans Thommassen	g +	(12,36)
19.	Kirsten Ulrich	mg +	(14,22)
20.	Bente Aarøe	mg +	(14,31)

Sønderbro skole indstillede 21 elever (13 drenge og 8 piger), der alle bestod og opnåede følgende resultater:

1.	Kurt Bisgaard Andersen	g +	(12,95)
2.	Mogens Blom	ug ÷	(14,50)
3.	Bente Christensen	mg	(13,99)
4.	Jytte Christensen	mg	(13,80)
5.	Jørn Christensen	mg ÷	(13,64)
6.	Birgit Christiansen	mg ÷	(13,43)
7.	Ib Guldager	mg ÷	(13,11)
8.	Jens T. Jakobsen	mg ÷	(13,27)
9.	Marianne Jensen	mg	(14,08)
10.	Ellen Krabbe	mg ÷	(13,17)
11.	Per Mortensen	mg	(13,74)
12.	Thorkild Mortensen	mg	(13,78)
13.	Inge Lise Nielsen	mg ÷	(13,48)
14.	Bjarne Overgaard	mg	(13,92)
15.	Lise Pedersen	mg ÷	(13,38)
16.	Frank Petersen	mg ÷	(13,41)
17.	Anders J. Sejersen	g +	(12,91)
18.	Kjeld Terp	mg ÷	(13,48)
19.	Ib Tollerup	mg ÷	(13,07)
20.	Frits Vilger	mg ÷	(13,13)
21.	Gerda Villadsen	mg	(13,93)

Ved *Danmarksgades skole* indstilledes 65 elever (21 drenge og 44 piger). Af disse bestod de 64 og opnåede nedenstående karakterer:

R. a.

1.	Aase Andersen	mg ÷	(13,31)
2.	Leif Andersen	mg ÷	(13,65)
3.	Hanne N. Christensen	g +	(12,73)

4.	Kirsten N. Christensen	mg ÷	(13,46)
5.	Peder D. Christensen	mg +	(14,38)
6.	Lilian Hansen	mg ÷	(13,40)
7.	Finn Jacobsen	mg +	(14,35)
8.	Hanne L. Jensen	mg	(13,75)
9.	Tonny Kristensen	g +	(12,84)
10.	Kirsten Larsen	mg ÷	(13,24)
11.	Karen Laulund	g +	(12,91)
12.	Inge Madsen	g +	(12,42)
13.	Aase Nielsen	mg ÷	(13,35)
14.	Birger Nielsen	mg +	(14,39)
15.	Inge D. Nielsen	g +	(12,84)
16.	Jytte Nielsen	mg ÷	(13,63)
17.	Ane Marie Robenhagen	mg	(13,85)
18.	Hanne Søltøft	mg ÷	(13,58)
19.	Axel M. Sørensen	g +	(12,53)
20.	Ingrid Sørensen	mg ÷	(13,65)
21.	Lilian Thorndahl	g +	(12,55)
22.	Asbjørn Toft	g +	(12,47)
23.	Jens Peter Villadsen	mg ÷	(13,58)

R. b.

1.	Maurice Andersen	mg ÷	(13,00)
2.	Kirsten Bache	mg +	(14,21)
3.	Grete Christensen	mg ÷	(13,53)
4.	Ulla Dyrman	mg ÷	(13,65)
5.	Vera Hansen	mg +	(14,22)
6.	Hanna Henriksen	g +	(12,79)
7.	Kristian Hildebrandt	mg	(14,10)
8.	Kaj Jensen	mg	(13,77)
9.	Lene Jensen	g +	(12,75)
10.	Troels Jørgensen	mg	(13,71)
11.	Jørn Larsen	g +	(12,77)
12.	Inger Lise Lauritzen	mg ÷	(13,12)
13.	Inger Mortensen	mg ÷	(13,18)
14.	Lissy Münster	mg	(13,79)
15.	Johanne Pedersen	mg ÷	(13,54)
16.	Jørgen Højb. Pedersen	mg	(13,84)
17.	Bente Raaen	mg	(13,72)
18.	Jette Rasmussen	mg ÷	(13,35)
19.	Jørn Rasmussen	mg ÷	(13,38)
20.	Lis Søndergaard	mg ÷	(13,10)
21.	Birthe Sørensen	mg	(13,82)
22.	Ingelise Sørensen	g	(12,00)
23.	Peter Thuesen	mg ÷	(13,52)

R. c.

1.	Jytte Bruun	mg ÷	(13,07)
2.	Hanne Damgaard	g +	(12,60)
3.	Anne Gilbro	mg	(13,90)

4.	Betty Hammild	mg ÷	(13,14)
5.	Birgith Hansen	mg +	(14,45)
6.	Dion Jensen	g +	(12,74)
7.	Erik Jepsen	mg +	(14,17)
8.	Inger Lise Johansen	mg	(13,68)
9.	Birgit Larsen	g +	(12,61)
10.	Iwan Larsen	mg ÷	(13,11)
11.	Karen Margrethe Lundberg	mg ÷	(13,48)
13.	Birte Møller	mg	(13,71)
14.	Jens Jørgen C. Pedersen	mg	(13,98)
15.	Jens Jørgen Pedersen	mg ÷	(13,03)
16.	Palle Schnack	mg ÷	(13,23)
17.	Joan Thimm	mg ÷	(13,24)
18.	Birte Thøgersen	g	(12,08)
19.	Inge Trolle	mg ÷	(13,60)

Ryesgades skole indstillede 42 elever (20 drenge og 22 piger), der alle bestod og opnåede følgende resultater:

R. a.

1.	Frants Peter Bech	mg ÷	(13,13)
2.	Agnete Christiansen	mg +	(14,26)
3.	Bente Christiansen	mg ÷	(13,49)
4.	Preben Eihilt	mg ÷	(13,53)
5.	Jytte Andrea Frederiksen	mg ÷	(13,22)
6.	Bente Dorit Hansen	mg	(14,12)
7.	Bjarne Vigén Jensen	g +	(12,90)
8.	Leif Jensen	mg	(13,87)
9.	Inger Johansen	mg	(14,11)
10.	Tove Jørgensen	mg	(14,05)
11.	Helfrid Katarina Zetterstrøm Kjær	mg	(14,15)
	(kaldes Lillian)		
12.	Poul Jørgen Harald Knudsen	mg ÷	(13,58)
13.	Margit Gajhede Kristiansen	mg	(13,88)
14.	Käthe Søgaard Madsen	mg	(13,69)
15.	Alice Louise Nielsen	mg	(13,89)
16.	Birgit Nielsen	mg ÷	(13,27)
17.	Gustav Paarmann	mg	(14,01)
18.	Bente Bech Skadhauge	mg	(13,73)
19.	Inger Marie Thellufsen	ug ÷	(14,71)
20.	Erik Toft	mg +	(14,19)
21.	Svend Tribler	mg ÷	(13,34)
22.	Per Valbirk	mg ÷	(13,61)

R. b.

1.	Birthe Lund Andersen	mg	(13,92)
2.	Knud Jensen Bagger	mg	(14,10)
3.	Ole Anders Bech	mg ÷	(13,07)
4.	Mary Fyrvald Christensen	mg	(13,68)

5. Birthe Esbech	mg ÷	(13,16)
6. Jørgen Hansen	mg ÷	(13,55)
7. Grethe Jacobsen	mg ÷	(13,25)
8. Helen Thorup Jensen	mg	(13,82)
9. Else Kops	mg ÷	(13,11)
10. Poul Kops	mg	(13,67)
11. Henning Klitgaard Lassen	mg ÷	(13,20)
12. Benny Nielsen	mg	(13,81)
13. Bjarno Nielsen	mg ÷	(13,28)
14. Leo Nielsen	mg +	(14,45)
15. Rita Ottesen	mg	(14,12)
16. Jørn Riis	mg ÷	(13,08)
17. Ebba Thomsen	mg ÷	(13,13)
18. Jens Christian Thorup	g +	(12,55)
19. Anni Vittrup	mg	(14,14)
20. Kurt Vilhelm Zachariassen	mg	(13,98)

Mellemskoleeksamen blev i marts 1956 bestået af 349 elever:

Ved Vejgaard østre skole af	29 drenge og 38 piger
- Sønderbro - -	19 — - 27 —
- Danmarksgades - -	43 — - 57 —
- Ryesgades - -	47 — - 48 —
- Hobrovejens - -	16 — - 25 —
Ialt af	154 drenge og 195 piger

I 1952 blev der i 1. e. m. optaget ialt 493 elever (232 drenge og 261 piger). Hvis man regner med, at forskydninger på grund af flytninger m. m. ophæver hinanden, vil det altså sige, at 66,4 % af de optagne drenge og 74,7 % af de optagne piger nåede at få mellemskoleeksamen.

Statens tilskud til mellem- og realskolen har efter de i min. cirk. af ³/₂ 1927 § 3 fastsatte regler været ialt 41.700 kr.

Sløjd. I grundskolens 1. til 3. klasse undervises i småsløjd 1 time i 1. klasse og 2 timer ugentlig i 2. og 3. klasser. Undervisningen er fælles for drenge og piger i 1. klasserne; i de øvrige klasser deltager kun drenge. Fra folkeskolens 4. klassetrin samt i mellemskolen undervises drengene i pap- og træsløjd. Vedligeholdelse af værktøj besørges af sløjdlæreren, der herfor får nedsettelse i timetallet, således at 5 timer i sløjd regnes lig med 6 alm. undervisningstimer.

Husgerning. Heri deltager pigerne i den eksamensfri mellemskoles 1. til 3. klasser og eks.-mellemskolens 1. og 2. klasser.

Der er indrettet skolekøkkenlokaler på Centralskolen, Vejgaard østre, Østermarken, Alléskolen, Sønderbro, Rantzausgade-Danmarksgade, Ryesgade, Vesterkæret og Annebergvej skoler, og på disse skoler undervises dels den pågældende skoles egne elever og dels piger fra naboskoler, hvor der ikke findes skolekøkkener.

Lærerinder i husgerning får for tilrettelægning af undervisningen, indkøb af varer m. m. uden afkortning i lønnen nedsættelse i timetallet, således at 4 timer i husgerning regnes lig med 5 timer i skolens almindelige fag, i 3. fm. dog 2 lig 3.

Skolehaven. Undervisningen omfatter drengene i den eksamensfri mellemskoles 1. til 3. klasser, medens eks.-mellemskolen ikke har skolehaveundervisning. Der er tillagt hver klasse 1 time ugentlig hele året, og undervisningen ordnes således, at lærerne i sommertiden efter vejrforhold og lejlighed anvender det nødvendige antal timer i skolehaven. I den tid af året, da der ikke arbejdes i haven, benyttes timerne til naturhistorie, sløjd eller andre fag, der er tillagt vedkommende lærer.

Foruden de planmæssige timer har børnene et par aftener ugentlig eller om søndagen adgang til haverne, lærerne er da til stede, og i sommerferien har der været bevilget 2 ugentlige timer til tilsyn med hver af skolehaverne.

Badning foretages normalt i skolebadeanstalterne i den tid, da der fyres på skolerne. I sommertiden foregår badning i forbindelse med svømmeundervisning på friluftsbadet for de skolers vedkommende, som ligger så nær dette, at man kan nå at bade i gymnastiktimerne. — Gymnastiktimerne benyttes da delvis til badning, svømmeundervisning, boldspil og ordnede lege.

Skolebespisningen, der siden 1916 er foregået som kommunal foranstaltning, og som indtil 1949 foregik på folkekøkkenet, er nu delvis flyttet ud på skolerne, idet der ved de skoler, der er taget i brug efter 1949, er indrettet bespisningslokale, og man ved Nørre Tranders kommunes indlemmelse i 1950 fik bespisningslokalet på Vejgaard østre skole til rådighed.

Der er nu skolebespisning på følgende skoler: Centralskolen, Vejgaard østre skole, Sønderbro skole, Vesterkærets skole og Annebergvej skole, men børnene fra skolerne i den indre by bespises stadig på folkekøkkenet.

Fra 1. juli 1954 er loven om skolebespisning ændret således, at der er adgang for alle børn på skolernes 7 første klassetrin til efter ansøgning at deltage i den offentlige skolebespisning.

Skolebesøg. Vejledning af fremmede skoler under skolebesøg i Aalborg varetages af turistbureauet, der efter anmodning fra skolerne, helst 8 dage forud, gratis tilrettelægger sådanne besøg og stiller gratis fører til rådighed.

Udlån af lokaler i 1955—56.

I skoleåret har følgende institutioner og foreninger haft lokaler på: Danmarksgades, Rantzausgades, Poul Paghsgades, Ryesgades, Annebergvej, Kjellerupsgades, Østermarkens, Sønderbro, Vejgaard vestre og Vejgaard østre, Frydendal, Hobrovejens skoler og Centralskolen:

Færgemans handelsskole, Aalborg aftenskole, A. O. F., F. O. F., Vejgaard aftenskole, Teknisk skole, Aalborg komm. ungdomsskole og Kvindelige marinere.

Gymnastiksalene har været benyttet af følgende foreninger:

Idrætsklubben »Skjold«, Aa. B., Aalborg gymnastikforening, »Vidar«, »Chang«, »Sparta«, Arbejdernes roklub, U 15, K. F. U. M., F. D. F., Politiets idrætsforening, Aalborg badmintonklub, A. F. F., Aalborg roklub, Aalborg-egnens folkedansere, Aalborg fodboldklub, »1919«, »Kammeraterne«, »Triton«, Aalborg kommunale idrætsforening, D. U. I., håndboldklubben »Star«, »Jyden«, »Freja«, Aalborg håndboldklub, Kvindelige marinere, Aalborg-garnisonen, »Thor«, A. I. K., Hedens boldklub, Vejgaard badmintonklub, Idrætsforeningen »Haabet«, Frydendal idrætsforening, Vejgaard holdspilklub, Aalborg Damemotions Klub, »Hito Kwai«, Aalborg Jiu Jitsu klub, Good Templar ungdomsforbund, Østbyens Kvindegymnastikforening og De døves idrætsklub.

Børnetallet.

Den 31. marts 1955 var der i kommuneskolerne i Aalborg ialt 10347 elever

Tilgangen har i årets løb været følgende:

fra hjemmet	1498	—
- andre off. skoler end Aalborg komm.	389	—
- private skoler	23	—
Samlet tilgang	1910	elever

Afgangen i årets løb har været følgende:

til andre off. skoler end kommunens	369	elever
- latinskolen	27	—
- priv. skoler	62	—
udskrevet ved slutning af undervisningspligtig alder ..	1043	—
døde, udvandrede o. l.	22	—
Samlet afgang	1523	—

Nettotilgangen i årets løb var altså 387 elever, og der var den 31. marts 1956 i kommuneskolerne i Aalborg i alt 10734 elever.

Børne- og klassetallet 1955 og 1956.

Skole	1. april 1955				1. april 1956			
	Dr.	Pg.	Ialt		Dr.	Pg.	Ialt	
			Elever	Kl.s			Elever	Kl.s
Rørdal	30	41	71	3	35	41	76	3
Centralskolen	141	131	272	12	132	135	267	12
Vejgaard østre	490	481	971	34	498	476	974	35
Vejgaard vestre	323	361	684	23	291	341	632	22
Østermarkens	449	470	919	33	434	420	854	31
Alléskolen	430	382	812	28	581	519	1100	39
Sønderbro	531	559	1090	40	525	528	1053	39
Kjellerupsgades	457	438	895	31	450	425	875	31
Rantzausgades	460	445	905	34	432	423	855	34
Danmarksgades	323	386	709	25	346	366	712	24
Poul Paghsgades	502	557	1059	39	503	550	1053	41
Ryesgades	552	582	1134	39	555	566	1121	41
Vesterkærrets	611	529	1140	40	635	553	1188	42
Annebergvej	190	85	275	20	185	89	274	20
Hobrovejens	327	346	673	22	412	413	825	26
Frydendal	109	118	227	11	125	130	255	11
Ialt	5925	5911	11836	434	6139	5975	12114	451

Ved de enkelte skoler har af- og tilgangen været følgende:

Skole	Børne- antal 31/3 1955	Tilgang					Afgang							Børne- antal 31/8 1956
		Fra hjem- met	Fra andre af komm. off. skoler	Fra andre off. skoler	Fra private skoler	Ialt	Til andre af komm. off. skoler	Til andre off. skoler	Til latin- skolen	Til private skoler	Udskr. v. slut- ning af skolepl. alder	Døde, udvan- drede m. v.	Ialt	
Rørdal	62	14	0	8	0	22	9	5	0	0	3	3	20	64
Centralskolen	242	46	8	7	0	61	32	13	0	1	15	0	61	242
Vejgaard østre	893	90	43	16	3	152	55	27	2	6	95	4	189	856
Vejgaard vestre	738	109	36	21	1	167	196	13	0	3	107	0	319	586
Østermarken	964	140	24	21	0	185	207	23	2	5	64	0	301	848
Alléskolen	0	172	656	26	6	860	26	33	0	7	5	1	72	788
Sønderbro	1195	129	37	41	2	209	270	43	5	14	122	0	454	950
Kjellerupsgade	880	121	24	32	0	177	140	22	0	3	48	3	216	841
Rantzausgade	817	129	60	45	1	235	100	52	3	7	76	0	238	814
Danmarksgade	584	0	153	12	3	168	29	13	10	4	132	0	188	564
Poul Paghsgade	958	162	33	26	1	222	107	25	0	3	61	3	199	981
Ryesgade	1013	92	57	11	2	162	43	22	4	1	141	1	212	963
Vesterkæret	961	173	36	28	2	239	34	40	0	2	67	1	144	1056
Annebergvej	236	0	63	2	0	65	12	7	0	0	48	0	67	234
Hobrovej	606	83	82	69	2	236	47	22	1	6	43	6	125	717
Frydendal	198	38	24	24	0	86	29	9	0	0	16	0	54	230
Ialt	10347	1498	1336	389	23	3246	1336	369	27	62	1043	22	2859	10734

Børnetallets fordeling på de forskellige klassetrin.

A. Grundskolen og den eksamensfri mellemskole	Pr. 1. april 1955										Pr. 31. marts 1956*)									
	1.	2.	3.	4.	5.	1. fm.	2. fm.	3. fm.	4. fm.	Ialt	1.	2.	3.	4.	5.	1. fm.	2. fm.	3. fm.	4. fm.	Ialt
a. Markskolen																				
Rørdal skole	21	30	20						71	21	28	18								67
b. Købstadskolerne																				
Centralskolen	52	40	46	45	42	28	19	—	272	47	38	46	42	40	27	17	—	—	—	257
Vejgaard østre skole	92	109	104	132	98	62	28	—	625	86	109	105	133	96	59	28	—	—	—	616
Vejgaard vestre —	112	92	85	99	102	60	62	44	28	684	114	99	82	100	103	59	62	45	17	681
Østermarkens —	140	119	144	147	172	88	72	37	—	919	139	117	139	153	172	86	72	35	—	913
Alléskolen	172	143	165	118	—	65	—	—	663	159	145	159	115	—	61	—	—	—	—	639
Sønderbro —	131	123	115	111	170	80	78	24	—	832	127	120	112	108	172	77	82	23	—	821
Kjellerupsgades —	124	163	165	198	132	62	30	21	—	895	126	156	165	196	131	62	32	21	—	889
Rantzausgades —	140	145	153	154	160	62	67	24	—	905	136	140	160	156	161	55	61	24	—	893
Poul Paghsgades —	167	204	166	166	168	90	73	25	—	1059	164	194	162	163	166	93	75	24	—	1041
Ryesgades —	91	102	131	104	106	30	28	26	—	618	85	104	125	102	103	30	28	26	—	603
Vesterkærrets —	174	209	201	178	139	71	80	23	—	1075	175	207	199	169	139	72	77	22	—	1060
Annebergvej —	—	11	37	57	55	55	60	—	—	275	—	14	41	57	58	54	59	—	—	283
Hobrovejens —	83	100	94	96	72	34	29	16	—	524	108	128	108	111	71	31	32	16	—	605
Frydendal —	42	43	27	40	37	17	21	—	—	227	50	40	29	45	38	21	23	—	—	246
Ialt	1520	1603	1633	1645	1453	804	647	240	28	9573	1516	1611	1632	1650	1450	787	648	236	17	9547

B. Eksamensmelle- og realskolen	Pr. 1. april 1955						Pr. 31. marts 1956*)					
	I. M	II. M	III. M	IV. M	Real.	Ialt	I. M	II. M	III. M	IV. M	Real.	Ialt
Vejgaard østre skole	62	83	91	72	38	346	61	82	90	68	36	337
Alléskolen	122	26	—	—	—	148	124	28	—	—	—	152
Sønderbro —	62	58	62	49	27	258	58	59	63	46	21	247
Danmarksgades —	126	206	188	108	81	709	128	201	186	101	65	681
Ryesgades —	97	140	127	104	48	516	96	132	115	95	42	480
Vesterkærrets —	65	—	—	—	—	65	63	—	—	—	—	63
Hobrovejens —	62	33	31	23	—	149	66	34	29	24	—	153
Ialt	596	546	499	356	194	2191	596	536	483	334	164	2113

*) Før udskrivningen har fundet sted.

Klassetallets fordeling på de forskellige klassetrin og gennemsnitsbørnetallet pr. klasse.

A. Grundskolen og den eksamensfri mellemskole	Antal parallelklasser 1955/56										Gennemsnitsbørnetallet pr. kl. 1955/56									
	1.	2.	3.	4.	5.	1. fm.	2. fm.	3. fm.	4. fm.	Ialt	1.	2.	3.	4.	5.	1. fm.	2. fm.	3. fm.	4. fm.	Alle kl.-trin
a. Markskolen																				
Rørdal skole	1	1	1							3	20,9	29,1	18,7							22,9
b. Købstadskolerne																				
Centralskolen	2	2	2	2	2	1	1			12	24,5	19,9	23,7	21,8	21,4	29,8	17,8			22,7
Vejgaard østre skole	3	4	4	4	3	2	1			21	29,7	27,3	26,1	33,1	32,3	30,8	28,0			29,5
Vejgaard vestre —	4	3	3	3	3	2	2	2	1	23	28,2	31,8	27,8	32,0	34,4	29,1	30,9		22,8	29,1
Østermarkens —	5	4	5	5	6	3	3	2		33	28,1	29,5	28,3	30,1	29,1	29,0	23,9	18,3	23,4	27,1
Alléskolen —	6	5	6	4		2				23	27,7	28,8	27,1	29,1		31,5				28,3
Sønderbro —	5	4	4	4	6	4	3	1		31	26,2	30,5	28,3	27,3	28,0	20,3	26,1	23,0		26,3
Kjellerupsgade —	4	6	6	7	4	2	1	1		31	31,8	26,0	27,5	28,1	32,9	31,0	31,0		21,0	28,8
Rantzausgade —	5	5	6	6	6	2	3	1		34	27,2	28,2	26,0	25,0	26,0	29,2	21,1		24,0	26,3
Poul Paghsgades —	6	7	6	6	6	4	3	1		39	27,0	28,3	27,3	27,4	27,8	27,7	24,7		24,5	27,4
Ryesgades —	3	4	5	3	3	1	1	1		21	29,0	25,0	25,5	34,1	35,1	29,8	27,4		26,0	29,0
Vesterkærets —	6	7	7	6	5	3	3	1		38	29,1	29,7	28,0	28,9	27,8	23,8	26,2		22,5	27,1
Annebergvej —		1	3	4	4	4	4			20		11,8	12,0	14,1	14,1	13,0	14,9			13,0
Hobrovejens —	3	4	3	3	2	1	1	1		18	32,0	32,0	33,0	35,4	35,0	31,7	31,0		16,1	26,7
Frydendal —	2	2	1	2	2	1	1			11	22,7	19,0	26,8	21,0	18,3	18,0	21,5			21,2
Ialt m. hjælpe- og læsekl.	54	58	61	59	52	32	27	11	1	355	28,2	27,9	26,8	28,0	27,5	25,5	23,9	21,8	23,4	26,9
Uden hjælpe- og læsekl.	54	57	56	53	46	25	22	11	1	325	28,2	28,2	28,1	29,0	29,2	29,3	26,1	21,8	23,4	28,3

B. Eksamensmelle- og realskolen	Antal parallelklasser 1955/56										Gennemsnitsbørnetallet pr. kl. 1955/56									
	I. M	II. M	III. M	IV. M	Real					Ialt	I. M	II. M	III. M	IV. M	Real					Alle kl.-trin
Vejgaard østre —	2	3	3	3	2					13	30,8	27,5	30,2	23,3	18,5					26,3
Alléskolen —	4	1								5	30,0	27,0								30,3
Sønderbro —	2	2	2	2	1					9	29,0	29,9	30,8	23,8	23,5					27,4
Danmarksgade —	4	7	6	5	3					25	31,8	29,1	31,0	21,0	24,4					27,5
Ryesgade —	3	5	4	4	2					18	32,2	27,3	30,4	24,9	22,5					27,7
Vesterkæret —	2									2	32,0									32,0
Hobrovejens —	2	1	1	1						5	31,7	34,0	29,0	23,8						29,0
Ialt	19	19	16	15	8					77	31,3	28,5	30,0	23,1	22,3					27,9

Udmeldt efter undervisningspligtens ophør m. v.

A. Grundskolen og den eksamensfri mellemskole	3. fm.			2. fm.			1. fm.			5. kl.			Andre klasser			Samtlige klasser		
	Dr.	Pg.	Ialt	Dr.	Pg.	Ialt	Dr.	Pg.	Ialt	Dr.	Pg.	Ialt	Dr.	Pg.	Ialt	Dr.	Pg.	Ialt
a. Markskolen																		
Rørdal skole.....	—	—	—	—	—	—	—	—	—	—	—	—	1	2	3	1	2	3
b. Købstadskolerne																		
Centralskolen.....	—	—	—	6	2	8	3	3	6	1	—	1	—	—	—	10	5	15
Vejgaard østre skole.....	—	—	—	6	12	18	—	2	2	—	—	—	—	—	—	6	14	20
Vejgaard vestre.....	18	28	46	17	13	30	—	3	3	—	—	—	15	13	28*	50	57	107
Østermarkens.....	16	21	37	13	11	24	1	2	3	—	—	—	—	—	—	30	34	64
Alléskolen.....	—	—	—	—	—	—	2	2	4	—	—	—	—	—	—	2	2	4
Sønderbro.....	13	12	25	18	30	48	5	2	7	—	—	—	—	—	—	36	44	80
Kjellerupgades.....	8	13	21	9	6	15	4	7	11	1	—	1	—	—	—	22	26	48
Rantzausgades.....	12	12	24	23	19	42	7	3	10	—	—	—	—	—	—	42	34	76
Poul Paghsgades.....	9	16	25	12	15	27	5	4	9	—	—	—	—	—	—	26	35	61
Rymsgades.....	9	17	26	4	2	6	—	1	1	—	—	—	—	—	—	13	20	33
Vesterkæret.....	12	10	22	17	23	40	4	1	5	—	—	—	—	—	—	33	34	67
Annebergvej.....	—	—	—	29	12	41	6	1	7	—	—	—	—	—	—	35	13	48
Hobrovejens.....	6	12	18	6	6	12	3	1	4	—	—	—	—	—	—	15	19	34
Frydendal.....	—	—	—	5	9	14	1	1	2	—	—	—	—	—	—	6	10	16
Ialt.....	103	141	244	165	160	325	41	33	74	2	—	2	15	13	28	326	347	673

*) 4. fm.

B. Eksamensmellem- og realskolen	Realkl.			IV. M.			III. M.			II. M.			I. M.			Samtlige klasser		
	Dr.	Pg.	Ialt	Dr.	Pg.	Ialt	Dr.	Pg.	Ialt	Dr.	Pg.	Ialt	Dr.	Pg.	Ialt	Dr.	Pg.	Ialt
Vejgaard østre skole.....	21	17	38	9	10	19	12	3	15	1	2	3	—	—	—	43	32	75
Alléskolen.....	—	—	—	—	—	—	—	—	—	—	—	—	—	1	1	—	1	1
Sønderbro.....	14	9	23	6	9	15	1	2	3	1	—	1	—	—	—	22	20	42
Danmarksgades.....	25	44	69	11	23	34	11	13	24	1	3	4	1	—	1	49	83	132
Rymsgades.....	22	22	44	18	17	35	10	11	21	—	8	8	—	—	—	50	58	108
Hobrovejens.....	—	—	—	5	3	8	—	1	1	—	—	—	—	—	—	5	4	9
Ialt.....	82	92	174	49	62	111	34	30	64	3	13	16	1	1	2	169	198	367

Indmeldt i skolens 1. klasser.

Skole	Forårsindskrivning 1955			Forårsindskrivning 1956		
	Dr.	Pg.	Ialt	Dr.	Pg.	Ialt
Rørdal	10	4	14	9	7	16
Centralskolen	22	24	46	23	25	48
Vejgaard østre	43	43	86	64	50	114
Vejgaard vestre	48	61	109	41	44	85
Østermarken	70	70	140	64	50	114
Alléskolen	88	85	173	66	62	128
Sønderbro	61	67	128	75	58	133
Kjellerupsgade	66	54	120	45	43	88
Rantzausgade	70	59	129	74	54	128
Poul Paghsgade	82	80	162	80	77	157
Ryesgade	52	38	90	47	45	92
Vesterkæret	97	76	173	82	64	146
Hobrovej	41	40	81	55	48	103
Frydendal	23	15	38	22	21	43
Ialt ...	773	716	1489	747	648	1395

Indmeldelserne i kommuneskolerne har i de sidste 10 år udgjort følgende antal børn (heri medregnet børn indmeldte i den tidligere Nørre Tranders kommunes skoler)

1. april 1947: 1075	1. april 1952: 1626
1. — 1948: 1173	1. — 1953: 1609
1. — 1949: 1316	1. — 1954: 1598
1. — 1950: 1354	1. — 1955: 1489
1. — 1951: 1480	1. — 1956: 1395,

og antallet af børn i alderen indtil 6 år, der pr. 1. april 1956 fandtes i Aalborg udgjorde:

født i tiden $\frac{1}{4}$ 1950 til $\frac{31}{3}$ 1951	1424
„ - — $\frac{1}{4}$ 1951 - $\frac{31}{3}$ 1952	1338
„ - — $\frac{1}{4}$ 1952 - $\frac{31}{3}$ 1953	1405
„ - — $\frac{1}{4}$ 1953 - $\frac{31}{3}$ 1954	1365
„ - — $\frac{1}{4}$ 1954 - $\frac{31}{3}$ 1955	1322
„ - — $\frac{1}{4}$ 1955 - $\frac{31}{3}$ 1956	1323

Optaget i 1. eksamensmellemskoleklasse den 1. april 1956.

Optaget i	Vejg. ø.		Allø-sk.		Sbro.		Danm.		Ryes-gade		Vest-kæret		Hobr.		Samtlige eksamensskoler		
	Dr.	Pg.	Dr.	Pg.	Dr.	Pg.	Dr.	Pg.	Dr.	Pg.	Dr.	Pg.	Dr.	Pg.	Dr.	Pg.	Ialt
Fra:																	
Rørdal	1	—	—	—	—	—	—	—	—	—	—	—	—	—	1	—	1
Centralsk. 1. fm. ...	—	—	—	—	—	—	—	—	—	—	—	—	—	—	—	—	—
5. kl. ...	6	8	—	—	—	—	—	—	—	—	—	—	—	—	6	8	14
4. - ...	—	—	—	—	—	—	—	—	—	—	—	—	—	—	—	—	—
Vejgaard ø. 1. fm. ...	3	1	—	—	—	—	—	—	—	—	—	—	—	3	1	4	
5. kl. ...	16	24	—	—	—	—	—	—	—	—	—	—	1	16	25	41	
4. - ...	—	—	—	—	—	—	—	—	—	—	—	—	—	—	—	—	—
Vejgaard v. 1. fm. ...	2	2	1	—	—	—	—	—	—	—	—	—	—	3	2	5	
5. kl. ...	3	—	16	17	—	—	—	—	—	—	—	—	—	19	17	36	
4. - ...	—	—	—	—	—	—	—	—	—	—	—	—	—	—	—	—	—
Østerm. 1. fm. ...	—	—	3	3	—	—	—	—	—	—	—	—	—	3	3	6	
5. kl. ...	1	1	33	49	—	—	8	1	—	—	—	—	—	42	51	93	
4. - ...	—	—	—	—	—	—	—	—	—	—	—	—	—	—	—	—	—
Alløskolen 1. fm. ...	—	—	1	1	—	—	—	—	—	—	—	—	—	1	1	2	
5. kl. ...	—	—	—	—	—	—	—	—	—	—	—	—	—	—	—	—	—
4. - ...	—	—	—	—	—	—	—	—	—	—	—	—	—	—	—	—	—
Sønderbro 1. fm. ...	—	—	—	—	2	1	1	—	—	—	—	—	—	3	1	4	
5. kl. ...	—	—	11	11	37	22	2	7	—	—	—	—	1	50	41	91	
4. - ...	—	—	—	—	1	—	—	—	—	—	—	—	—	1	—	1	—
Kjellerupsg. 1. fm. ...	—	—	—	—	—	—	1	1	—	—	—	—	—	1	1	2	
5. kl. ...	—	—	5	5	—	—	14	20	—	—	—	—	—	19	25	44	
4. - ...	—	—	—	—	—	—	—	—	—	—	—	—	—	—	—	—	—
Rantzausg. 1. fm. ...	—	—	—	—	—	—	1	—	—	—	—	—	1	2	—	2	
5. kl. ...	—	—	—	1	—	—	43	30	—	—	—	—	1	43	32	75	
4. - ...	—	—	—	—	—	—	—	—	—	—	—	—	—	—	—	—	—
Poul Pagh. 1. fm. ...	—	—	—	—	—	—	—	—	1	1	—	—	—	1	1	2	
5. kl. ...	—	—	—	2	—	—	2	—	30	31	4	6	1	2	37	41	78
4. - ...	—	—	—	—	—	—	—	—	—	—	—	—	—	—	—	—	—
Ryesgade 1. fm. ...	—	—	—	—	—	—	—	—	—	2	—	—	—	—	2	2	
5. kl. ...	—	—	—	—	—	—	—	—	21	27	—	—	—	21	27	48	
4. - ...	—	—	—	—	—	—	—	—	—	—	—	—	—	—	—	—	—
Vesterkæret 1. fm. ...	—	—	—	—	—	—	—	—	—	—	—	21	29	—	—	—	—
5. kl. ...	—	—	—	—	—	—	—	—	—	—	—	—	—	21	29	50	
4. - ...	—	—	—	—	—	—	—	—	—	—	—	—	—	—	—	—	—
Hobrovej 1. fm. ...	—	—	—	—	—	—	—	—	—	—	—	—	1	—	1	—	1
5. kl. ...	—	—	—	—	—	—	—	—	—	—	—	—	15	25	15	25	40
4. - ...	—	—	—	—	—	—	—	—	—	—	—	—	—	—	—	—	—
Frydendal 1. fm. ...	—	—	—	1	—	—	—	—	—	—	—	—	—	6	3	6	4
5. kl. ...	—	—	—	—	—	—	—	—	—	—	—	—	—	—	—	—	—
4. - ...	—	—	—	—	—	—	—	—	—	—	—	—	—	—	—	—	—
Andre skoler	1	1	—	—	—	—	—	—	—	—	—	—	—	—	—	1	1
Ialt ...	33	37	70	90	40	23	72	59	52	61	25	35	24	33	316	338	654

NOTE

Til optagelsesprøven var der tilmeldt 823 elever; der blev optaget 654 elever (heraf 623 fra 5. klasserne). Nogle af de optagne er dog optaget på prøve.

Det betyder, at ca. 45 % af årgangens 1398 børn er gået til eksamensmellemskolen.

**Skolesøgende og undervisningspligtige børn
i Aalborg købstad pr. 31/12 1955.**

	Skolesøgende			Undervisningspligtige hjemmehørende i Aalborg		
	Dr.	Pg.	Ialt	Dr.	Pg.	Ialt
1. I Kommuneskolen:						
a) grundskolen, eksamensfri mellemskole	4887	4741	9628	4688	4507	9195
b) eksamensmellem- og real-skolen	994	1123	2117	632	702	1334
2. I eksamensberettigede mellem- og højere almenskoler:						
a) statens	332	318	650	48	52	100
b) private	800	798	1598	373	353	726
3. I andre skoler	25	20	45	23	17	40
4. I hjemmet				1	2	3
5. Endnu ikke indskrevet				2	2	4
6. Uden undervisning på grund af vedvarende sygdom, åndssvaghed eller lignende (herunder undervisning i eksternat- og døveskolen)	19	20	39	19	22	41
7. På åndssvageanstalt				19	13	32
8. Undervises i andre kommuners skoler (også privatskoler udenfor Aalborg)				27	15	42
9. På blinde- og døveinstitut				5	4	9
Ialt ...	7057	7020	14077	5837	5689	11526

Afgang i årets løb fra fortegnelsen over undervisningspligtige børn i kommunen:

- a) med ophør af skolegang 362 dr., 297 pg., ialt 659 elever
 b) - fortsætt. af skolegang 242 - 245 - - 487 - *)

Ialt ... 604 dr., 542 pg., ialt 1146 elever

*) Deraf:

- 1) i komm. eksamenskl. ... 165 dr., 163 pg., ialt 328 elever
 2) i - eks. fri mell. skolekl. 40 - 44 - - 84 -

Ialt ... 205 dr., 207 pg., ialt 412 elever

De private skoler i Aalborg købstad ^{31/12} 1954 og ^{31/12} 1955.

	Op- rettet år	Elevantal					
		1954			1955		
		Dr.	Pg.	Ialt	Dr.	Pg.	Ialt
<i>I. Mellem- og realskoler:</i>							
1. Klostermarksskolen	1871	285	305	590	305	313	618
2. Cand. mag. Møllers skole	1905	137	113	250	159	106	265
3. Elisabeth Brøndsteds skole	1888	302	365	667	336	379	715
<i>II. Andre private skoler:</i>							
1. Sct. Mariæ (Den katolske skole) ..	1900	16	18	34	25	20	45
Ialt ...		740	801	1541	825	818	1643

Til kommunale fripladser i ovennævnte 3 private mellem- og realskoler har kommunen i 1955—56 ydet et tilskud på 600 kr. til hver skole.

Salg af sparemærker i kommuneskolerne 1955—56.

Rørdal skole	550	kr.
Centralskolen	3400	-
Vejgaard østre -	3500	-
Vejgaard vestre -	2430	-
Østermarkens -	4500	-
Alléskolen -	3000	-
Sønderbro -	3200	-
Kjellerupsgades -	6300	-
Rantzausgades -	11500	-
Danmarksgades -	500	-
P. Paghsgades -	8600	-
Ryessgades -	5300	-
Vesterkærets -	5400	-
Annebergvej -	500	-
Hobrovejens -	1200	-
Frydendal -	1200	-
Ialt ...	61.080	kr.

Året før var solget kr. 67.920.

Skolebesøget.

I skoleåret 1955—56 har der været holdt skole i 240 dage. Ved det samlede skolevæsen har mødte skoledage og skoleforsømmelser, fordelt på hele børnetallet og beregnet i procent af det samlede antal pligtige skoledage, udgjort:

	Grundsk. og eks.fri mellemsk.	Eks.mellem- og realsk.
Mødte skoledage.....	96,19	97,42
Forsømte skoledage:		
a. på grund af sygdom.....	3,19	2,89
b. med anden lovlig grund.....	0,24	0,16
c. uden lovlig grund.....	0,08	0,08
Forsømmelser ialt...	3,51	2,68

Ved de enkelte skoler fordeler forsømmelserne sig således:

Skole	a. på grund af sygdom	b. med anden lovl. grund	c. uden lovl. grund	Ialt
1. Grundskole og eksamensfri mellemskole				
Rørdal	351	86	11	448
Centralskolen	1762	193	70	2025
Vejgaard østre	5440	452	180	6072
Vejgaard vestre	5589	380	58	6027
Østermarken	7603	474	113	8190
Alléskolen	3141	305	43	3489
Sønderbro	7162	734	251	8147
Kjellerupsgade	6642	478	136	7256
Rantzausgade	7327	433	148	7908
Poul Paghsgade	7491	509	98	8098
Ryesgade	4449	205	33	4687
Vesterkæret	7365	407	201	7973
Annebergvej	3074	448	220	3742
Hobrovej	4889	304	275	5468
Frydendal	1340	123	56	1519
2. Eksamensmellemskole og realskole				
Vejgaard østre	2059	213	18	2290
Alléskolen	883	25	7	915
Sønderbro	1856	44	68	1968
Danmarksgade	4057	260	33	4350
Ryesgade	2744	199	46	2989
Vesterkæret	183	6	0	189
Hobrovej	550	53	0	603
Ialt ...	85957	6331	2065	94353

Forsømmelserne udgør:

Skole	Mødte skole-dage i pct.	I % af skoledage				I gennemsnit pr. elev			
		a	b	c	Ialt	a	b	c	Ialt
1. Grundskole og eks.fri ml.									
Rørdal	97,30	2,12	0,52	0,00	2,70	5,1	1,2	0,2	6,5
Centralskolen	96,83	2,70	0,30	0,11	3,17	6,0	0,7	0,3	7,0
Vejgaard østre	95,95	3,03	0,80	0,12	4,05	8,7	0,7	0,3	9,7
Vejgaard vestre	96,31	3,42	0,23	0,04	3,69	8,2	0,6	0,1	8,9
Østermarken	96,27	3,40	0,22	0,05	3,78	8,3	0,5	0,1	8,9
Alléskolen	97,78	2,00	0,10	0,03	2,22	4,8	0,4	0,1	5,3
Sønderbro	95,92	3,59	0,30	0,13	4,08	8,0	0,8	0,4	9,8
Kjellerupsgade	96,00	3,11	0,23	0,06	3,40	7,5	0,5	0,2	8,2
Rantzausgade	96,32	3,41	0,20	0,07	3,68	8,3	0,5	0,1	8,8
Pouil Paghsgade	96,78	2,98	0,20	0,04	3,22	7,1	0,5	0,1	7,7
Ryegade	96,79	3,05	0,14	0,02	3,21	7,3	0,3	0,1	7,7
Vesterkæret	96,88	2,98	0,10	0,08	3,12	6,9	0,4	0,2	7,5
Annebergvej	94,41	4,59	0,67	0,33	5,59	11,0	1,0	0,8	13,4
Hobrovej	96,00	3,58	0,22	0,20	4,00	8,0	0,5	0,5	9,0
Frydendal	97,25	2,43	0,22	0,10	2,75	5,8	0,5	0,3	6,6
2. Eksamens ml.- og realskole									
Vejgaard østre	97,22	2,50	0,26	0,02	2,78	6,0	0,0	0,1	6,7
Alléskolen	98,32	1,58	0,15	0,00	1,08	3,0	0,4	0,0	4,0
Sønderbro	96,72	3,10	0,07	0,11	3,28	7,4	0,2	0,3	7,9
Danmarksgade	97,39	2,43	0,10	0,02	2,61	5,8	0,4	0,1	6,3
Ryegade	97,49	2,30	0,17	0,04	2,51	5,5	0,4	0,1	6,0
Vesterkærets	98,77	1,19	0,04	0,00	1,23	2,9	0,1	0,0	3,0
Hobrovej	97,40	2,45	0,07	0,02	2,54	5,9	0,2	0,0	6,1

TIMEPLANER

Fag	A. Grundskolen					
	1. kl. dr. pg.	2. kl. dr. pg.	3. kl. dr. pg.	4. kl. dr. pg.	5. kl. dr. pg.	Ialt
Kristendomsundervisning	1/2	2	2	2	2	9
Dansk	7	8	8	8	8	39
Skrivning	3	3	3	2	2	13
Regning	5	5	5	5	6	26
Historie			2	2	2	6
Geografi			1	2	2	5
Naturhistorie				2	2	4
Naturlære					1	1
Tegning				1	2	3
Sang	1	1	1	1	2	6
Gymnastik	2	2	2	2	3	11
Sløjd	1	2-0	2-0	2-0	3-0	10-1
Håndgerning		0-2	0-2	0-2	0-3	0-9
Ialt { drenge	20	23	26	29	35	133
Ialt { piger	20	23	26	29	35	133

Timetallet er midlertidigt nedsat i såvel grundskolen, mellemskolen som hjælpeskolen.

Fag	B. Den eksamensfri mellemskole			
	1. f. m. dr. pg.	2. f. m. dr. pg.	3. f. m. dr. pg.	Ialt
Kristendomsundervisning	2	2	2	6
Dansk	7	7	7	21
Skrivning	1	1	1	3
Regning	5	5	5	15
Historie	2	2	2	6
Geografi	2	2	2	6
Naturhistorie (alkohollære)	1	2	2	5
Naturlære	1	1	1	3
Fremmed sprog	3	3	3	9
Sang	1	1	0	2
Tegning	2	2-1	2-0	6-3
Gymnastik	3	3	4 ¹⁾	10
Sløjd	4-0	4-0	4-0	12-0
Håndarbejde	0-3	0-2	0-3 ²⁾	0-8
Husgerning	0-3	0-4	0-4	0-11
Skolehave	1-0	1-0	1-0	3-0
Ialt { drenge ..	35	36	36	107
{ piger	36	36	36	108

¹⁾ Sundhedslære og samaritergerning 1 ugentlig time i vinterhalvåret.

²⁾ Herunder mønstertegning.

Anm. De elever, der ikke deltager i sprogundervisningen, skal som eet hold gives undervisning i dansk og/eller regning for at støtte standpunktet i disse fag.

Dansk + skrivning samt (mindst) 2 af de mundtlige fag samles såvidt muligt på samme lærers hånd. De øvrige fag (faggrupper) samles hos så få lærere som muligt.

Fag	C. Eks.-mellemskolen				Latin- læ- sende elever IV.	Real- klas- sen	Ialt
	I.	II.	III.	IV.			
Kristendomskundskab	2	2	1	1			6
Dansk	5	4	5	5	4	5	24
Engelsk	5	3	3	4	3	5	20
Tysk		4	4	4	4	4	16
Fransk						4	4
Historie	2	2	2	2	2	2	10
Geografi	2	2	2	2	2	2	10
Naturhistorie	2	2	2	2	2	2	10
Naturlære	2	2	2	2	2	2	10
Regning og matematik	5	5	6	7	6	5 ¹⁾	28
Skrivning	2	1	1				4
Tegning	2	1-0	1	0			4-3
Latin					4		4
	29	28-27	29	29	29	31	146-145
Gymnastik	3	3-2	3	4	4	4	17-16
Sang	2	2	1				5-5
Sløjd	2-0	2-0	2-0	2-0	2-0		8-0
Håndarbejde	0	0-2	0-2	0-2	0-2		0-6
Husgerning	0-2	0-3					0-5
Ialt...	36	35-36	35	35	35	35	176-177

¹⁾ De piger, som bortvælger regning og matematik, får i stedet for: Praktisk regning for piger i 4 timer.

Anm. Når der står 2 tal i samme rubrik, gælder det sidste for pigerne.

Undervisning af talelidende elever m. v.

I skoleåret 1955—56 er de talelidende elever blevet undervist af de to autoriserede talepædagoger fru Lulla Bech — til 1. december 1955 — og kommunelærer Ole Hecquet. — Efter fru Bechs afsked har kommunelærer Hans Borre Larsen fået uddannelse som talepædagog og vil derefter overtage arbejdet i juni 1956. — Den mangel på kvalificeret arbejdskraft på dette område, som har præget resultaterne i de sidste par år, skulle nu være afhjulpet, og antallet af elever på venteliste snart være minimalt.

Der var ved årets begyndelse 86 elever på taleskolen, og der blev i årets løb henvist ialt 67.

De 153 tilfælde af talelidelser blev diagnosticeret således:

Stammen	Snøvl-læsp	Udtalefejl	Phonasteni	Læseretardering
44	67	31	5	6

I de 70 tilfælde kunne eleverne i årets løb udskrives, fordi talelidelsen var afhjulpet. For 2 af tilfældene blev behandling overflødig, idet forholdet rettede sig uden behandling. I 4 tilfælde blev de talelidende elever udskrevet fra skolen, inden lidelsen var afhjulpet, og 1 elev blev henvist til behandling på taleinstituttet.

Tilbage blev der 76 talelidende elever, som fortsætter med undervisningen i næste skoleår.

Særundervisning af elever med hørenedsættelse.

Tunghøreklassen.

Den 1. april 1955 oprettedes forsøgsvis en klasse for svagthørende elever. Klassen kom til at bestå af 8 børn, som alle havde haft forskellige vanskeligheder med at følge med i normal klasse. Alle børnene var forsynet med høreapparat.

Der er undervist i almindelige skolefag efter en timeplan, som i det væsentlige svarer til 1. fm. og desuden har eleverne fået undervisning i mund-aflæsning, høretræning og talekorrektion. Eleverne havde alle specielle vanskeligheder i form af talefejl, forkert stemmeføring, læsevanskeligheder og vanskeligheder ved brugen af høreapparat, og deres sproglige standpunkt var meget forskelligt. Undervisningen har derfor i meget høj grad måttet forme sig som enkeltmandsundervisning. I de praktiske fag har eleverne fulgt undervisningen i de tilsvarende normalklasser.

Klassen er blevet undervist af tunghørelærerne S. Aa. Johansen og Knud Hansen.

Ved klassens opløsning blev udskrevet 3, optaget i 2. m. 1, optaget i 3. m. 1 og overført til normalklasser 3.

Undervisning i mundaflæsning og høretræning af elever i normal klasse.

Foruden de 8 elever i tunghøreklassen har 19 elever i normal klasse fået undervisning i mundaflæsning, høretræning og talekorrektion af tunghørelærer, overlærer S. Å. Johansen.

De fordeler sig på skolerne således:

Rørdal	1
Vejgaard østre	2
Vejgaard vestre	1
Østermarken	1
Sønderbro	4
Rymsgade	3
Annebergvej	2
Hobrovej	1
Danmarksgade	1
Alléskolen	1
Vesterkæret	2

Undervisningen er foregået på Sønderbro, Annebergvej, Hobrovej og Vesterkæret skoler. Af de 19 børn er 12 forsynet med høreapparat.

Der har været afholdt forældremøder med tunghøreklassens forældre samt et erhvervsvejledningsmøde for forældrene til de tunghøre børn, som skulle udskrives. Dette møde lededes af erhvervsvejleder K. Haslund fra Statens Erhvervsvejledning for tunghøre.

Ved det nye skoleårs begyndelse er der anmeldt 21 elever til undervisningen i mundaflæsning, høretræning og talekorrektion for svagthørende. 14 af disse lever er forsynet med høreapparat.

Skoletandplejen i skoleåret 1955—56.

Ved overtandlæge Brams.

Der har i det forløbne skoleår været følgende kliniker til rådighed:

Centralklinik, Danmarksgades skole, med 2 behandlingslokaler.		
Poul Paghsgade	- 2	—
Vesterkæret	- 2	—
Sønderbro	- 3	—

Den midlertidige klinik i småsløjdlokalet på Hobrovej skole blev nedlagt ved sommerferiens begyndelse 1955 på grund af skolens udvidelse, men vil blive genoprettet snarest muligt, formentlig omkring september 1956.

Der var ved skoleårets begyndelse ansat følgende tandlæger:

Overtandlæge *N. U. Brams.*

Afdelingstandlæge *P. H. Jessen.*

Børnetandlæge *Eva Christensen.*

— *Ruth Kirkegaard.*

— *Ruth Schrøder-Christensen.*

— *Inger Sejersen.*

— *Sten Holten.*

— *Helge Winge* (fratrådt 1. juli 1955).

— *Kirsten Madsen.*

— *Mette Skram Jensen* (halvdagsstilling)
fratrådt 1. juli 1955.

$\frac{1}{8}$ 1955 blev tandlæge fru *Dirckinck-Holmfeld* ansat som halvdagsbeskæftiget børnetandlæge, $\frac{1}{10}$ 1955 blev stillingen ændret til heldagsstilling.

$\frac{1}{10}$ 1955 blev tandlæge *Birthe Theilgård-Jensen* (gift Myrup) ansat som halvdagsbeskæftiget børnetandlæge.

Siden $\frac{15}{8}$ 1955 har tandlæge *Helge Winge* arbejdet som reguleringstandlæge 4 eftermiddage om ugen.

Endvidere har der i skoleåret været beskæftiget 1 sekretær, 10 klinikassistenter og 1 tandreguleringstekniker, som fra $\frac{1}{12}$ 1955 har været halvdagsbeskæftiget.



Personalet på skoletandklinikkerne 1956

Årets resultater fremgår af statistikken, som atter viser fremgang.

Det er bemærkelsesværdigt ved behandlingernes fordeling, at de børn, som kommer til behandling i 1. klasse, og hvoraf kun ganske få tidligere har fået tandbehandling, får gennemsnitlig 14,9 behandlinger, medens fortsat behandling i de følgende klasser har et gennemsnitstal på 8,2 pr. barn. Sammenligner man med tidligere år, ses det, at 1. gangs behandlingerne fra 1951—52 til 1955—56 stiger fra 3,5 til 14,9 (4,3 gange) pr. barn, medens tallene for de følgende klasser er 3,7 til 8,2 (2,2 gange). Dette viser, at der nu ydes næsten dobbelt så mange behandlinger pr. barn i 1. klasserne som i de øvrige klasser.

Når man samtidig tager i betragtning, at det er ulige vanskeligere og mere tidsrøvende at behandle børn, som først skal gøres fortrolige med tandlægebehandling, er det indlysende, at belastningen på skoletandklinikkerne vil vokse.

Tandreguleringsklinikken har nu virket siden 1. oktober 1954 og er blevet varetaget af tandlægerne *Ruth Schrøder-Christensen* og *Helge Winge*. Det er tanken i det kommende skoleår også at oprette reguleringsafdelinger på Vesterkærets skole og Alléskolen. Der har i dette skoleår været 208 børn i behandling til større reguleringer. Af disse er 16 afsluttede. Der er ca. 200 børn på venteliste. Mindre reguleringer (skrâplaner — bidepinde), som er foretaget på de lokale klinikker, omfatter 166 patienter. Disse er alle afsluttet.

Oversigt over virksomheden i året fra $\frac{1}{4}$ 1955— $\frac{31}{3}$ 1956.

Systematisk behandling	Antal børn				De forskellige behandlingers antal								
	Indmeldte til behandling	Fundet fri for karies	Ikke behandlede	Behandlede	Fyldninger		Extraktion		Rensning	Rodbehandlinger	Injektion	Andre behandlinger	Ialt
					Blivende tænder	Mælke- tænder	Blivende tænder	Mælke- tænder					
1. års behandl.	1549	45	192	1357	6623	3586	249	3778	187	183	3045	2581	20232
Forts. behandl. af børn, der i tidli- gere år har været un- der systematisk be- handling.	9498	487	776	8722 ¹⁾	36678	5484	1071	5685	1080	674	6141	14536	71349
Ialt . . .	11047	532	968	10079	43301	9070	1320	9463	1267	857	9186	17117	91581

¹⁾ incl. 24 elever fra externatskolen.

Fundet fri for caries er talt med i antal behandlede, da de dels er undersøgt, og oftest også har fået anden behandling såsom tændrensning, pensling, røntgenfotofering, aftryk etc.

Deltagelsen i skoletandplejen har for de enkelte skoler været:

Poul Paghsgade	94,5 %	Kjellerupsgade	90,3 %
Ryesgade	90 %	Østermarken	92,4 %
Annebergvej	95,9 %	Vejgaard vestre	96,6 %
Katolsk	100 %	Vejgaard østre	92,4 %
Danmarksgade	85,8 %	Centralskolen	98,6 %
Rantzausgade	89,2 %	Rørdal	87 %
Hobrovej	94,7 %	Frydendal	99,1 %
Vesterkæret	97,7 %	Alléskolen	96,4 %
Sønderbro	93,6 %		

Gennemsnit for samtlige skoler: 93,7 %.

De opførte andre behandlinger omfatter bl. a.:

Røntgenoptagelser	2325
Stifttænder	16
Proteser	3
Guldindlæg	74
Andre indlæg	4
Guld kroner ^(3/4)	14
Operationer	27

Skoletandplejens tekniske laboratorium har udført alle de tandtekniske arbejder.

Lægeundersøgelser.

Skolelægeordningen trådte i kraft i Aalborg den 1. april 1949. Den omfatter nu alle skolesøgende børn i byens kommunale og private skoler samt katedralskolen. I det forløbne år har det drejet sig om ialt 14.052 børn.

Der er ansat 3 skolelæger og 6 lægeassistenter. En del af skolerne har ikke lægeværelse, hvorfor børnene må henvises til undersøgelse på den nærmeste skole med lægelokale.

Den årlige tuberkulosekontrol udføres for børnene i den tidligere Nr. Tranders kommunes skoler af Aalborg amts tuberkulosestationer, medens de øvrige børn undersøges på den kommunale tuberkulosestation.

Alle børnene bliver tuberkulinprøvet og gennemlyst. Endvidere calmette-vaccinerer man de tuberkulinnegative børn, hvis forældrene ønsker det.

Oversigt over forekomsten af lidelser.

Samlet antal undersøgte børn i 1955/56: 14052	Grundskolen		Øvrige klasser	
	Drenge	Piger	Drenge	Piger
Antal undersøgte børn	4.477	4.216	2.572	2.787
Antal henvisninger til læge	1.028	875	444	437
Antal tilfælde af:				
1. Sukkersyge	2	0	3	1
2. Epilepsi	12	2	6	3
3. Pareser efter børnelammelse	16	11	8	8
4. Fodvorter	19	24	16	36
5. Parasitære hudsygdomme	50	49	123	58
6. Hjertelidelser, verificerede på sygehus hos speciallæge eller på anden måde	17	16	16	27
7. Asthma	19	5	13	5
8. Sværere adfærdsforstyrrelser eller psykiske lidelser	146	69	32	7
9. Udtalte taleforstyrrelser	58	29	25	14
10. Refraktionsanomalier påvist hos øjnlæge.	241	247	312	400
11. Herafsyn < 6/24 på bedste øje efter korrektion	1	3	0	0
12. Nedsat hørelse (Hviskestemme < 6 m, ensidig eller dobbeltsidig)	64	41	38	31
13. Usikker farvesans (12 årige)	47	3	159	18
14. Albuminuri (ikke ortostatisk)	1	3	2	3
15. Andre kroniske sygelige tilstande	275	148	255	195

I skoleåret 1955—56 er der på Aalborg kommunes og Aalborg amts tuberkulosestationer foruden det samlede lærerpersonale, skolernes rengøringspersonale og personalet på skoletandklinikken undersøgt ialt 435 klasser med 11.745 børn.

Undersøgelsen er som sædvanlig foretaget med røntgengennemlysning, tuberkulinprøve o. s. v., og der er foretaget calmettevaccination af samtlige tuberkulinnegative børn i alle klasser fra 1. til afgangsklasserne incl., ligeså af det voksne personale. Man konstaterede intet tilfælde af tuberkulose blandt børnene.

Det skolepsykologiske arbejde.

Ved skolepsykolog K. Strunge.

Ved udførelsen af det skolepsykologiske arbejde i skoleåret 1955—56 har medvirket:

skoleinspektør *Kirsten Strunge* og
viceinspektør *Inge Hvidmark*.

Arbejdet har i det forløbne år formet sig nogenlunde som de tidligere år, bortset fra, at man i år for første gang har kunnet foretage skolemodenhedsprøver for meget unge skolebegyndere.

Undersøgelse af børn, der er indstillet af standpunktmæssige grunde.

Under denne gruppe blev 277 børn undersøgt for første gang. Af nedenstående skema fremgår det, hvorledes henvisningerne fordeler sig på de forskellige skoler, og hvilke Binet-Simon intelligenskvotienter de undersøgte børn opnåede ved prøven:

Skole	Intelligenskvotient					Ialt prøvet
	Under 70	70-74	75-89	90-110	Over 110	
Centralskolen, Rørdal, Frydendal		1	8	20	2	31
Vejgaard østre	1	2	8	8	2	21
Vejgaard vestre			3	8	4	15
Østermarken			2	9		11
Alléskolen			6	22	6	34
Sønderbro			1	10	5	16
Kjellerupsgade			11	14	2	27
Rantzausgade + Danmarksgade			4	17	3	24
Poul Paghsgade			8	18	1	27
Ryesgade	1		5	4	1	11
Vesterkæret		1	11	28	3	43
Hobrovejen			1	13	3	17
Ialt	2	4	68	171	32	277

Det meget store antal i gruppen 90-110 må vurderes ud fra den kendsgerning, at et meget væsentligt flertal i denne gruppe intelligensmæssigt ligger under gennemsnit.

De indstillede børn kom fra følgende klassetrin:

1. klasse: 46. 2. klasse: 103. 3. klasse: 70. 4. klasse: 40. Højere klassetrin: 18.

En stor del af de prøvede børn fik tilrådet læsehold. Der er i øjeblikket 37½ læsehold à 4 timer, og på disse læsehold går der 188 elever.

De fleste af børnene går på læsehold lidt over et år. Der optages nye elever på læsehold hele året igennem, ligesom de udskrives derfra efter resultaterne og uden hensyn til bestemte terminer.

28 elever overflyttedes til læseklasse: 9 til 3. læseklasse, 15 til 4. læseklasse, 4 til 5. læseklasse.

41 elever overflyttedes til hjælpeklasse: 12 til 2. hjælpeklasse, 22 til 3. hjælpeklasse og 7 til højere klassetrin.

Pr. 1. april er der ialt 111 børn i læseklasserne. Der er 9 læseklasser fordelt med 2 klasser på Alléskolen, 3 på Sønderbro skole, 3 på Rantzausgades skole, 1 på Poul Paghsgade skole.

Der er 274 elever fordelt på 20 hjælpeklasser på Annebergvej skole.

Efterprøver og omprøver.

Alle børn på læsehold har mindst 2 gange i årets løb været til læseprøve.

Alle børn i læseklasser har mindst een gang i årets løb været til læseprøve.

Ind imod skoleårets slutning er der desuden i læse- og hjælpeklasser foretaget et stort antal grundigere undersøgelser med henblik på overflytninger til alm. klasser. Herefter blev 14 elever fra læseklasser og 4 elever fra hjælpeklasser overflyttet. I de fleste tilfælde kom børnene dog herved til at gå to år på samme klassetrin.

Fra hjælpeklasserne havde skolen og kontoret her anbefalet overflytning af 8 elever, og grunden til, at kun halvdelen flyttedes, er, at man i grænsetilfælde fandt det rigtigt at bøje sig for hjemmets og barnets ønske om forbliven på skolen.

Der er herudover foretaget en systematisk omprøvning af særlige grupper inden for hjælpeklasserne:

Børn med særlig lav intelligens.

Børn med særlig høj intelligenskvotient.

Børn med overvældende divergens mellem standpunkt og ik.

Børn med specielle handicaps og enkelte andre.

Det er hensigten næste år at foretage et tilsvarende arbejde i læseklasserne.

Skolemodenhedsprøver.

De børn, der var indmeldt til skolegang til trods for en levealder på under 6 år 3 mdr. samt et noget større antal fra Vesterkærrets skole fik tilbudt skolemodenhedsprøver. Da tilbudet skete gennem direkte henvendelse, tog langt de fleste forældre mod det. Ialt 40.

Efter prøven kunne man i 11 tilfælde fraråde skolegang, mens der i 18 tilfælde var tvivl, hvorefter børnene blev indbudt til individuel prøve, der i tredjedelen af tilfældene kom til at resultere i en advarsel. De fleste forældre var indstillet på at rette sig efter det givne råd.

Skolepsykologisk kontor ønsker ikke at være almindeligt vejledende med hensyn til skolegangens begyndelse, idet kontoret kun kan have føling med en del af de faktorer, der afgør, hvilket tidspunkt der er det gunstigste. Vi føler os kun kompetente til at advare i en del forholdsvis klare tilfælde.

Det pointeres kraftigt overfor forældrene, at de var ganske frit stillet med hensyn til, om de ønskede at følge vejledningen.

Man håber næste år at kunne udvide arbejdet med skolemodenhedsprøver.

3 elever har på grund af invaliditet modtaget *hjemmeundervisning*. Den ene af disse elever kunne ved skoleårets slutning overgå til alm. skolegang plus lidt støtteundervisning. De to andre fortsætter.

Kun 2 skoleelever blev indstillet til *forsørg* for evnesvage. Dette skyldes, at det bliver mere almindeligt, at skolen eller hjemmet henvender sig til kontoret omkring tiden for indskrivningen til skolegang. I dette skoleår er der blevet arbejdet med løsningen af fire sådanne problemer.

Børn med opdragelses- og tilpasningsvanskeligheder.

Der er kun blevet anvendt ca. 2 ugentlige timer på dette arbejde. Forhåbentlig vil dette arbejde kunne udvides væsentligt næste skoleår.

Almindelig rådgivning.

Direkte henvendelser fra forældrene er efterhånden meget hyppige. Det drejer sig om alle områder inden for skolepsykologisk arbejde: opdragelsesvanskeligheder, nervøse tilpasningsproblemer, skolemodenhed, ønske om overflytning til hjælpeklasse, anmodninger om at komme på læsehold etc. Sådanne henvendelser behandles på linie med henvendelserne fra skolerne og er i mange tilfælde blevet tilrådet af klasselærerne.

Dearbornprøver m. m.

I august måned afholdtes et instruktionskursus for klasselærerne i 2. klasserne i Dearbornprøvens teknik, hvorefter et stort antal lærere anvendte disse prøver.

Elever, som i denne gruppeprøve udskilte sig særligt fra kammeraterne, indstilledes i mange tilfælde til individuel undersøgelse.

I lighed med de foregående år har skolepsykologerne medvirket ved årskursus: læseproblemer og psykologi. Praktikundervisningen er foregået hos lærere, der har særundervisning.

Fritidshjemmene.

*Beretning vedrørende fritidshjemmene ved kommuneskolerne i Aalborg
for året 1955/56*

I det forløbne skoleår har fritidshjemmene i den tid, de har været i drift, som sædvanlig været åbne hver skoledag i tiden mellem kl. 15 og 18. Som det også har været tilfældet de foregående år, har det forhold, at undervisningen for en del klassers vedkommende først slutter kl. 16, bevirket, at tilslutningen den første time har været mindre end de to sidste timer. For Kjellerupsgades skoles vedkommende gør det forhold sig stadig gældende, at gymnastiksalene har måttet lånes ud til militæret om eftermiddagen, og da børnene helst vil være i salene, har dette været medvirkende til, at besøget har været lidt mindre i år end tidligere.

Iøvrigt kan følgende oplyses om de enkelte fritidshjems virksomhed:

Hobrovejens skole:

Fritidshjemmets arbejde har i det forløbne år fulgt de samme retningslinier som tidligere, og besøget har været nogenlunde konstant hele året. Hjemmet har kun været lukket i ferierne. — I sommerhalvåret har man, når vejret tillod det, tilbragt tiden på sportspladsen, der er ideelt beliggende lige udenfor skolens legeplads, og her har børnene været beskæftiget med lege og boldspil, såsom rund-, lang-, fod- og håndbold samt cricket m. m. alt efter børnenes alder og interesser.

I vinterhalvåret har børnene været beskæftiget indendørs med lektielæsning, løvsavsarbejder, småsløjd, kridttegning m. m. — Endvidere findes i fritidshjemmet forskellige underholdningsspil og blade, hvormed en del elever har fundet beskæftigelse. Enkelte timer har været brugt til boldspil i gymnastiksalen, og undertiden har der været vist båndfilm.

Ligesom tidligere år har forældre ved flere lejligheder udtrykt deres taknemmelighed for det arbejde, der udføres ved at føre tilsyn med børnene og beskæftige dem, medens forældrene er på arbejde.

Kjellerupsgades skole:

Arbejdet er i det forløbne år gået på samme måde som tidligere. I april

måned var der som sædvanlig tre hold, et for store drenge, et for piger og et for små drenge. I maj måned blev søgningen mindre, hvorfor de tre hold blev slået sammen til to. Hjemmet var lukket fra den 9. juni til den 26. september. Da der startedes igen, var det med tre hold. I begyndelsen var tilgangen ikke så stor, men snart steg antallet af medlemmer. Medlemstallet er knapt så stort som i tidligere år, men til gengæld er medlemmerne mere stabile med hensyn til at møde. Børnene har som sædvanlig haft læsning den første time, og derefter har de store drenge beskæftiget sig med løvsavning, bordtennis eller boldspil, pigerne med håndgerning eller bast- og peddigrørsarbejde, og de små drenge har beskæftiget sig med tegning og småsløjd. For alle tre holds vedkommende har der været lejlighed til at se film og lysbilleder, og i så vid udstrækning som muligt har gymnastiksalene været taget i brug til boldspil og lege.

Poul Paghsgades skole:

Bortset fra de tre sommermåneder har fritidshjemmet været åbent hele året, og alt efter tilslutningen i årets løb har børnene været fordelt på indtil tre hold. — Børnene har hver dag haft 1 times lektielæsning og har ellers været beskæftiget med gymnastik, boldspil, lege, tegning og småsløjd; desuden har der været vist film og fortalt eventyr for dem. For de store drenge har der fra oktober til februar været lejlighed til at udføre hobby-arbejder i træ og metal.

Rantzausgades skole:

Fritidshjemmet har været åbent fra 1. oktober til 31. marts. Der har som sædvanlig været to hold: et hold store drenge, beskæftiget med løvsavning, peddigrørsfletning, tegning og gymnastik, og et hold bestående af piger og drenge fra 1. til 3. klasse, og her har arbejdet omfattet småsløjd, tegning, fletning og gymnastik. Lejlighedsvis har eleverne set historiske og geografiske båndfilm og smalfilm. For begge holds vedkommende har der været lektielæsning i første time fra 15—16. Besøget på fritidshjemmet har, som naturligt er, været størst i den mørke tid før jul og noget mindre i den senere periode med sne og is, hvor børnene bedre har kunnet tumle sig udendørs. — Der har været beskæftiget 6 af skolens lærerkræfter ved fritidshjemmet.

Det vil altid være vanskeligt at bedømme, hvor stor gavn et fritidshjem udretter, men det er hævet over enhver tvivl, at mange forældre føler sig

trygge og glade ved at vide børnene beskæftiget på en sund måde under passende tilsyn, således at børnene ikke — medens forældrene er på arbejde — strejfer om på egen hånd og muligvis kommer i slet selskab.

Besøg i Fritidshjemmene i 1955—56.

Skole	Apr.	Maj	Juni	Aug.	Scp.	Okt.	Nov.	Dec.	Jan.	Fbr.	Mar.	Genm.
Hobrovejen	15 ₀	16 ₅	16 ₅	15 ₄	15 ₈	16 ₀	15 ₀	16 ₀	15 ₀	15 ₈	14 ₀	15 ₈
Poul Paghsgade	19 ₀	18 ₁	5 ₀		31 ₇	66 ₀	65 ₀	44 ₈	36 ₄	27 ₁	31 ₀	34 ₅
Rantzausgade						36 ₈	37 ₀	33 ₁	33 ₅	28 ₈	23 ₈	32 ₁
Kjellerupsgade	42 ₂	34 ₀	16 ₁			83 ₆	67 ₇	63 ₅	61 ₃	57 ₈	49 ₆	52 ₈

Feriekolonier.

Børnenes kontor.

Af virksomheder inden for skolevæsenet til hjælp for eleverne er Børnenes Kontor den, der udfører det største og betydeligste arbejde. Kontoret blev stiftet den 24. maj 1903, og den første bestyrelse var bogtrykker Leander Nielsen, tobaksfabrikant N. P. Pedersen og kommunelærerne H. Flyger og Jens Larsen.

Formålet var at hjælpe trængende børn fra Aalborg kommuneskoler til et ferieophold på landet i sommerferien, enten hos landboerne eller i feriekoloni, og skaffe dem det nødvendige tøj og fodtøj til dette ferieophold. Oprindeligt var det ikke tanken, at B. K. skulle være en så udpræget skoleinstitution, som det er blevet; men det viste sig ret snart, at dets omfattende virksomhed bedst kunne udføres gennem skolerne. Der opstod derfor hurtigt ønsker om at få flere lærere med i arbejdet; dette skete efterhånden. I de første år supplerede bestyrelsen sig selv, men nu vælger hver skole en lærer og lærerinde til bestyrelsen. Desuden vælger Aalborg byråd 2 medlemmer til bestyrelsen, — f. t. byrådsmedlemmerne fru Ingrid Larsen og landsretssagfører Aage Larsen — og endvidere kan bestyrelsen supplere sig med folk uden for skolen.

Bestyrelsen konstituerer sig hvert forår — efter 1. april — og vælger formand, næstformand, sekretær og kasserer, og disse 4 danner B. K.s forretningsudvalg. Det nuværende forretningsudvalg består af viceinspektørerne Orla Kjær (formand), H. Flyger (næstformand), kommunelærer A. Thor Pedersen (sekretær) og direktør Jørgen Falck, Falcks redningskorps (kasserer).

1915 oprettedes feriekolonien »Lille Strandhave« i Sæby. Den er senere blevet udvidet, så den nu kan optage 50 børn.

1927 blev feriekolonien »Lien« i Pirupshvarre oprettet. Denne har også plads til 50 børn.

1952 blev feriekolonien »Tannisbugt« i Tversted oprettet. Også denne koloni har plads til 50 børn, som her bor på 2—6 mands værelser, mens man på de to først nævnte kolonier sover i store sovesale.

Af Børnenes Kontors beretning for 1955 skal iøvrigt anføres:

Feriehjem:

I sommerferien 1955 fik 65 børn ophold i landbohjem gennem Børnernes Kontor. Det var væsentlig de mindre børn og dem, der på grund af særlige forhold trængte mest dertil. Vi bringer herved en hjertelig tak til de mennesker, der åbnede deres hjem for disse børn.

Beklædning:

Der blev uddelt beklædning til ca. 300 børn.

Feriekolonierne:

B. K. ejer 3 feriekolonier: »Lille Strandhave« ved Sæby, »Lien« ved Blokhus og »Tannisbugt« i Tversted. Hver af disse modtog 4 hold børn på 50 til et ophold på 13 dage, d. v. s. at 600 børn kunne sendes i koloni. Lærerkræfter fra kommuneskolerne stillede sig vedelagsfrit til rådighed som ledere, og vi takker dem hjerteligt derfor. Der er brug for mere koloniplads, men endnu har det ikke været muligt for B. K. at få bygget en koloni på den dejlige grund, som man ejer ved Mariager fjord, skænket af Hobro kommune.

I tidsrummet ^{20/8}—^{30/9} var kolonierne i Sæby og Tversted stillet til rådighed for Aalborg kommunale skolevæsen som svagbørnskolonier. De mange børn, der på den måde fik et ca. 6 ugers landophold med god forplejning og særlig hensyntagen til deres helbredstilstand, rettede sig vældigt.

Driften:

Som det vil ses af omstående regnskab, skal der mange penge til for at klare udgifterne til beklædning og feriekolonierne samt kolonibygningernes vedligeholdelse. Pengene er skaffet til veje gennem tilskud fra Aalborg kommune, ved børnehjælpsdagen og bidrag fra institutioner og private. B. K.'s ledelse står inde for, at der administreres fornuftigt med disse penge, og man håber, at henvendelsen til byens borgerskab om fortsat forståelse og velvillig støtte heller ikke må være forgæves i denne sommer, så meget mere som det af forskellige grunde ikke vil være muligt i år at arrangere den børnehjælpsdag, der plejer at skaffe et klækkeligt beløb til B. K.'s arbejde.

En velment tak bringes de lærerinder og lærere fra Aalborg kommunale skolevæsen, der vederlagsfrit forrettede tjeneste som koloniledere.

Alle børn blev undersøgt på Aalborg kommunes tuberkulosestation af overlæge Germer, der om de foretagne undersøgelser oplyser følgende:

Som tidligere blev også i skoleåret 1955—56 alle børn, der søgte om at komme i feriehus eller på feriekoloni, undersøgt på Aalborg kommunes tuberkulosestation med henblik på tuberkuløse lidelser.

Der påvist i intet tilfælde sygelige forandringer.

Udgifterne ved feriekoloniernes drift, incl. renter, afdrag, skatter og assurance m. v. androg 53.393,75 kr.; der ydedes beklædning for 4.716,99 kr., 4.000 kr. overførtes til byggefonden, og driftsoverskudet udgjorde herefter 2.255,76 kr.

Regnskabet revideres af statsautoriseret revisor Alexander Tveede.

»Bisnappgård«.

I Nørre Tranders kommune havde »Vejgaard Børnehjælpsdag« gennem mange år arbejdet mod det mål at fremskaffe en feriekoloni for de skole-søgende børn i kommunen, og i 1949 var man nået så vidt, at man kunne erhverve »Bisnappgård« og lade den indrette som feriekoloni.

Kolonien blev taget i brug i 1950, og midlerne til dens drift fremskaffedes af institutionen »Vejgaard Børnehjælpsdag«, som består af repræsentanter fra skoler og organisationer i Vejgaard samt 2 medlemmer valgt af Aalborg byråd — borgmester Jens Jensen og socialudvalgsformand fru Ella Christensen. Børnehjælpsdagens præsident er skoledirektøren, og forretningsudvalget består af: kommunelærer H. G. Jensen (formand), inspektør Holger Rasmussen (kasserer), frisørmester Magnus Petersen, købmand O. Bech Mogenssen, fru Clara Hansen, formand Elmer Andersen og fuldmægtig P. Willy Nielsen (sekretær).

Institutionen har efter aftale med Aalborg kommune den daglige ledelse af og ansvaret for driften af feriekolonien »Bisnappgård«, og ved afholdelse af den årlige børnehjælpsdag i Vejgaard søger man at skaffe de midler til veje, som skal bruges til driften af kolonien. Dette er lykkedes hidtil, da Vejgaardborgerne omfatter kolonien med stor interesse.

Alle de børn, som meldte sig, fik et ferieophold på 12 dage.

I alt var der 524 børn fordelt på 4 hold på ferie på »Bisnappgård« i sommeren 1955.

Af driftsregnskabet for kolonien fremgår, at de samlede driftsudgifter, incl. lønninger til køkkenpersonale, udgifter til vedligeholdelse og fornyelse af inventar og bygninger, forsikringer m. v., har udgjort kr. 24.181,24, hvilket giver en gennemsnitsudgift pr. barn pr. forplejningsdag på kr. 3,89.

Ferierejser.

Til ferierejser for elever i stats-, private og kommunale skoler i Aalborg blev der i 1955 udstedt 3785 billetter. Kommunens tilskud (10 %) til disse billetter udgjorde kr. 12.949,22.

Svaghørnskolonier.

Der forelå ved skoleårets begyndelse anmeldelse fra skolelærerne af 188 børn, som skønnedes at have behov for ophold på svaghørnskoloni i sommeren 1955, men da man ikke havde plads til dem alle på de til rådighed værende kolonier, prøvede man at finde frem til de mest trængende, og da man yderligere havde spurgt hjemmene, om de ønskede børnene på koloni, var tallet på dem, som skulle ud, nede på 64: 32 drenge og 32 piger.

Holdene rejste ud den 22. august, drengene til »Lille Strandhave« ved Sæby og pigerne til »Tannisbugt« i Tversted. De vendte hjem igen den 30. september. Drengokolonien blev som året før ledet af lærer K. Grønwall Nielsen. På pigekolonien var lærer E. Højer Christensen leder, og begge ledere havde fruene med som samaritter. Som assistenter fungerede to kvindelige årsvikarer: frk. Grethe Lyng i Sæby og frk. Karen Grete Guldager Christensen i Tversted. Hushjælpen ydedes atter i år af det personale, som Børnenes Kontor havde benyttet på feriekolonierne.

Opholdet forløb begge steder på særdeles tilfredsstillende måde. Vejret var især i den første tid meget smukt, og børnenes sundhedstilstand forbedredes betydeligt. De nøjagtige vægtforøgelses kendes ikke, fordi vægten på drengokolonien viste sig at være upålidelig, men gennemsnitsforøgelsen på pigekolonien var som i fjor ca. 2 kg.

Udgiften ved svaghørnsudsendelsen blev i år i alt 18.657,95 kr., hvilket er en stigning fra året før på ca. 3.000 kr. Stigningen faldt på husholdningsudgifterne og lønnen til hushjælpen. I gennemsnit blev udgiften pr. barn 291,53 kr. for de 6 uger.

Legater m. m.

Overlærer A. Jørgensens legat er for skoleåret 1955—56 tildelt:

Peder Damgaard Christensen, ra, Danmarksgades skole,
Birger Guldmann Nielsen, ra, Danmarksgades skole,
Connie Jensen, 3. fm, Poul Paghsgades skole,
Else Pryssing, 2. fm, Poul Paghsgades skole.

Overlærer Thora Pedersens legat er for skoleåret 1955—56 tildelt:

Hardi Andersen, 3. fma, Østermarkens skole,

Lilli Andersen, 2. fmc, Østermarkens skole.

To af foreningen Norden udsatte bogpræmier blev tildelt:

Bent Jensen, 4. mc, Danmarksgades skole,

Britha Andersen, 4. md, Danmarksgades skole.

Aalborg Studenterkursus.

er en selvejende institution, der forestås af en bestyrelse, hvori Aalborg byråd er repræsenteret af skolekommissionens formand, socialundersøger Th. Christensen, grosserer Laur. C. Jensen samt af skoledirektøren, der er bestyrelsens formand. Desuden består bestyrelsen af lektor Arne Christensen og adjunkt René Jørgensen, som repræsenterer lærerne, og af kursuslederen, cand. mag. frk. D. Glud.

Kursus forbereder på 2 år til nysproglig og matematisk-naturvidenskabelig artium (på grundlag af real-, præliminær- eller lærereksamen) og har statsanerkendelse med alle dertil knyttede rettigheder.

Undervisningen foregår om aftenen og er således beregnet for elever, der enten af økonomiske årsager er nødt til at passe et arbejde samtidig med, at de læser til studentereksamen, eller sådanne, som først efter at de er kommet ind i et erhverv har fået lyst til yderligere uddannelse og videre studier ved de højere læreranstalter, hvortil studentereksamen kræves som grundlag.

Undervisningen foregår på Rantzausgades og Danmarksgades skoler.

Kursus modtager tilskud fra Aalborg kommune, Aalborg amts skoleråd samt enkelte sogneråd og har derfor i kursusåret 1955—56 kunnet nedsætte kursusafgiften for eleverne med 11.250 kr.

I sommerterminen 1956 dimitteredes 10 nysproglige (6 kvindelige, 4 mandlige) og 7 matematiske (mandlige) studenter.

Lærerpersonalet består foruden kursuslederen af 8 lektorer og 5 adjunkter fra Aalborg Katedralskole.

Svømmeundervisning i sommerferien 1955.

Den frivillige svømmeundervisning i sommerferien strakte sig over 5 uger uden afbrydelse (27/6 til 30/7), og der blev i alt undervist i 960 timer. Ved undervisningen medvirkede i begyndelsen af perioden 5 af skolevæsenets lærere og 4 lærerinder, i den sidste del henholdsvis 4 og 3.

Adgang til at deltage havde som sædvanlig elever fra 5. kl. og klasserne

opefter. Af nedenstående tabel fremgår tilmeldingen og undervisningens udbytte i form af prøver. Selv om tilmeldingen var lavere end i 1954, var der på grund af det gennemgående gunstige vejr god tilslutning til undervisningen, og med hensyn til aflagte prøver er der en glædelig fremgang. Særlig kan man glæde sig over, at antallet af livreddere blev mere end fordoblet fra året før.

Skolesvømningen i sommerferien 1955.

Skoler	Antal tilmeldte		Aflagte prøver								
			Dele af prøver		Svømmerprøven		Frisvømprøven		Livredderprøven		
	Dr.	Pg.	Dr.	Pg.	Dr.	Pg.	Dr.	Pg.	Dr.	Pg.	
Rørdal	2	2	0	0	0	0	0	0	0	0	0
Centralskolen	6	9	1	0	0	0	0	0	0	0	0
Vejgaard østre	69	63	9	18	7	6	0	1	1	1	2
Vejgaard vestre	46	46	5	3	0	1	0	0	0	0	0
Østermarken	59	46	10	3	2	2	0	0	1	0	0
Alléskolen	43	29	10	2	2	2	1	1	1	1	0
Sønderbro	80	108	10	10	6	6	2	3	2	2	2
Kjellerupsgade	43	42	5	5	2	3	0	1	0	1	1
Rantzausgade	58	44	5	3	6	1	3	0	1	0	0
Danmarksgade	98	94	32	24	7	19	7	10	3	4	4
Poul Paghsgade	72	78	7	9	3	5	1	0	1	0	0
Ryesgade	88	97	17	28	6	15	5	6	1	3	3
Vesterkæret	33	36	6	3	3	9	3	4	3	5	5
Annebergvej	23	8	1	1	0	0	0	0	0	0	0
Hobrovej	41	27	11	3	4	1	0	0	0	1	1
Frydendal	9	6	0	0	0	1	0	0	0	0	0
Ialt	770	735	129	112	48	71	22	26	14	18	18

Skolehjælpere.

For at komme de ulovlige skoleforsømmelser til livs har man også i dette skoleår etableret et samarbejde med socialvæsenets tilsynsværger, Aage E. Damtoft og frk. Anna Dahlmann, således at disse, når der fra skolerne bliver fremsat anmodning herom, straks om morgenen aflægger besøg i hjemmet for at få opklaret, hvorfor barnet ikke er mødt i skolen, og eventuelt bringer det i skole. — Skolehjælpernes arbejde omfatter i store træk undersøgelse af årsagerne til skulkeri og andre ulovlige forsømmelser samt undersøgelse af sociale og økonomiske forhold i hjemmene m. v. — Når det drejer sig om børn, som i forvejen er under børneværnets tilsyn, bliver arbejdet overladt til barnets tilsynsførende.

Der har i årets løb været anmeldt 11 nye tilfælde af skulkeri o. l., 9 drenge og 2 piger, som man fra skolernes side ønskede oplysning om.

Langt de fleste ulovlige forsømmelser sker fra økonomisk dårligt stillede hjem, og i mange tilfælde er forældrene skyld i børnenes ulovlige forsømmelser. Man holder børnene hjemme for at have deres hjælp i hjemmet, især for at passe mindre søskende. Her hjælper som regel en alvorlig henstilling til hjemmene, men der findes også hjem, der er fuldstændig ligegyldige med hensyn til børnenes skolegang, og her hjælper besøgene ikke altid. Der skrives en rapport om hvert enkelt tilfælde til oplysning for den pågældende skole, og såfremt skolehjelperens besøg ikke har frugtet, oversendes rapporten til børneværnet, som så må tage affære.

I slutningen af skoleåret forekommer der flere tilfælde, hvor forældrene holder de store børn hjemme og lader dem få en plads for at tjene penge og på den måde hjælpe til med hjemmets opretholdelse. Forældrene står ofte meget uforstående overfor, at de ikke kan få børnene ndmeldt, når disse har gået i skole i 7 år og i mange tilfælde er fyldt 14 år. Et besøg i hjemmet, hvorunder forældrene gøres bekendt med skolelovens bestemmelser, hjælper som regel, så barnet kommer i skole.

Årsprøver.

Den skriftlige prøve i grundskolen og den eksamensfri mellemskole afholdtes den 13. og 14. marts.

Den mundtlige prøve i grundskolen og den eksamensfri mellemskole afholdtes den 21.—24. marts.

Optagelsesprøven til 1. eksamensmellemskoleklasse afholdtes således: Skriftlig prøve 10.—11. februar og mundtlig prøve 24.—28. februar.

De skriftlige opgaver ved årsprøven 1956 var:

a. Realeksamen.

Dansk stil.

Moderne udnyttelse af forskellige former for drivkraft.

Eller:

Et hjems indretning i ældre tid og nu.

Oversættelse til engelsk.

Kameler.

En afrikansk *høvding* havde været i England for første gang i sit liv. Efter hans tilbagekomst samlede hele *stammen* for at høre om de ting, han havde set i London. Medens de lyttede med den største interesse, fortalte han dem om butikker så store som landsbyer og om huse, der var højere end de højeste træer. De hørte om jernbaner under gaderne og om *rullende trapper*, der *transporterede* folk op og ned, om busser med mere end firs passagerer og andre vidunderlige ting. Og de troede hvert ord af, hvad han fortalte dem.

Til sidst sagde høvdingen: »Men det mest vidunderlige så jeg i *den zoologiske have*, og det var en kamel med to *pukler!*«

»Nej!« råbte de alle. »Det kan ikke være sandt. Alle de andre mærkelige ting, du fortalte os om, er måske sande. Vi ved ikke noget om dem. Men vi ved alt om kameler, og hvis du har set et dyr med to pukler, kan det ikke have været en kamel.«

en kamel, a camel. — *en høvding*, a chief. — *en stamme*, a tribe. — *en rullende trappe*, a moving staircase. — *at transportere*, to carry. — *den zoologiske have*, the zoo. — *en pukkel*, a hump.

Praktisk regning (også for piger)

1. A køber den 15. marts en bil og må derfor betale automobilfirmaet:
 - 1) bilens fabrikspris, der er 12000 kr.,
 - 2) omsætningsafgift, der er 4200 kr. af de første 10000 kr. af fabriksprisen og 60 % af resten,
 - 3) dollarpræmieringsafgift, der beløber sig til 6400 kr.
 Hvor meget må A i alt betale for bilen, og hvor mange pct. er dette beløb større end fabriksprisen?
 A skaffer pengene til betaling af bilen på følgende måde:
 - 1) Den 15. marts sælger han 14000 kr. 4 % obligationer til kurs $98\frac{1}{2}$ (terminer $\frac{11}{6}$ og $\frac{11}{12}$, kurtage 1 pro mille).
 - 2) Han lader den 15. marts en 3 måneders veksler diskontere i en bank. Vekslen er udstedt den 8. marts og lyder på 5400 kr. Banken tager 7 % p. a. i diskonto og $\frac{1}{4}$ % i provision.
 - 3) Resten betaler han med et kontant beløb.
 Hvor stort er det kontante beløb?

2. En skjortefabrikant køber i England 2200 yards skjortestof for 4 sh 3 d pr. yard. I omkostninger betaler han i alt 238,⁴⁸ kr.
 Hvor meget (i danske penge) står 1 m skjortestof ham i, når 1 yard = 91 cm, og 1 £ = 20 sh = 240 d = 19,³⁶ kr.?
 Af alt det indkøbte skjortestof sys dels skjorter med løse flipper og dels skjorter med fast flip. Til en skjorte med løse flipper medgår 3,⁵ m stof og til en skjorte med fast flip 3 m. Antallet af skjorter med løse flipper forholder sig til antallet af skjorter med fast flip som 2 : 5. Hvor mange skjorter sys der af hver slags.
 Udgifterne til syning af skjorterne beløber sig til 14,²⁶ kr. for en skjorte med løse flipper og 12,²⁸ kr. for en skjorte med fast flip. Fabrikanten sælger skjorterne i sin egen butik til en sådan pris pr. stk., at han ved hele handelen tjener 20 %. Når han tager 3,90 kr. mere for en skjorte med løse flipper end for en skjorte med fast flip, hvor meget er så hans salgspris for en skjorte af hver slags?

3. Til fremstilling af messinglodder laver man en legering ved at sammensmelte kobber og zink i rumfangsforholdet 2 : 1. Der anvendes hertil 32 cylinderformede kobberstænger, der hver har længden 1 m og diameteren 1,4 cm.
 Hvor mange cm³ zink skal der bruges til legeringen?
 Find vægtfylden af legeringen, når kobberets vægtfylde er 9, og zinkens vægtfylde er 7,².
 Messingloderne fremstilles i 3 størrelser: 50 g, 20 g og 10 g. Af 20-g-lodderne fremstilles dobbelt så mange som af hver af de to andre slags. Hvor mange lodder bliver der af hver slags, når 92,⁸ g af legeringen går til spilde under loddernes fremstilling?

Rumfangen af en cylinder med diameteren d og længden l er $\frac{11}{14}d^2l$.

Aritmetik.

1. Find x og y af ligningerne

$$(2x + 3y)(3x + 2y) = 0$$

$$\text{og} \quad 5x + 5y = -\frac{5}{6}.$$

2. Beregn

$$d = \sqrt[3]{\frac{8,179 \cdot 0,67^3 - 1,045^3}{0,01234}}$$

Find derefter summen af de 9 første led i den differensrække, hvis 4. led er 0, og hvis differens er den fundne værdi for d .

3. Reducer

$$K = 1 + \frac{1}{\sqrt{2}-1} + \frac{1}{(\sqrt{2}-1)^2} + \frac{1}{(\sqrt{2}-1)^3}$$

Beregn derefter forskellen mellem K og 12 (3 dec.).

b. Mellemskoleeksamen:

Dansk stil.

Fortæl om en eller flere håndværkeres arbejde.

Eller:

Forberedelser til vinterens komme på landet og i byen.

Dansk genfortælling.

Alexandre Dumas' krigslist.

Den kendte franske romanforfatter Alexandre Dumas var også en yndet skuespildigter, og en lang række af hans teaterstykker opnåede mange opførelser.

Engang, da et af hans skuespil tegnede til at blive, hvad man kalder et godt kassestykke, lovede teaterdirektøren ham en ekstra præmie på to tusinde kroner, hvis den samlede indtægt af de tredive første opførelser nåede op på et bestemt beløb. »Hvis vi når denne sum,« sagde han, »vil pengene blive Dem udbetalt samme aften; men mangler der ved forestillingens slutning blot så meget som én øre, får De naturligvis ikke præmien.«

Dumas, der sjældent havde for mange penge, fulgte selvfølgelig med spænding slagets gang. Billetsalget gik strygende, og efter de niogtyve opførelser var indtægterne nået så højt op, at der næppe kunne være tvivl om, at han nok skulle vinde sine to tusinde kroner.

Den aften, da den tredivte opførelse fandt sted, mødte Dumas under forestillingen op på direktørens kontor, så sikker på pengene, som om han allerede havde dem i lommen. Det viste sig imidlertid, at der til denne forestilling var solgt færre billetter, end man havde ventet, og der manglede derfor nogle få kroner i, at det aftalte beløb var nået.

»Jeg beklager meget, min kære Dumas,« sagde direktøren, »men De kender jo betingelserne. Der mangler ikke meget, men Deres præmie er gået fløjten.«

Dumas prøvede på at lade, som om han ikke tog sig sagen særlig nær. Kun beklagede han, at han havde regnet så sikkert med pengene, at han lige havde givet en ven de sidste skillinger, han ejede.

»Det skal De ikke være ked af,« udbrød direktøren; »hvis De står og mangler penge, vil jeg da gerne hjælpe Dem. Hvor meget har De brug for?« — Dumas mente,

at han nok kunne klare sig med femogtyve kroner; dem fik han, hvorefter han tog afsked. Få minutter senere blev der i billetkontoret solgt tre billetter, hvorved indtægterne af de tredive første opførelser var nået op over den aftalte sum.

Det var selvfølgelig Dumas, der ved hjælp af de lånte penge havde reddet sin præmie i land.

Regning.

1. A bygger et hus. Murerarbejdet betales med 31050 kr., som udgør 45 % af de samlede byggeudgifter. Hvor store er de samlede byggeudgifter?

Tømrerarbejdet betales med 22770 kr. Hvor mange pct. udgør dette beløb af de samlede byggeudgifter?

A's samlede byggeudgifter og udgifterne til køb af en rektangulær byggegrund beløber sig til i alt 72920 kr. Hvor meget har A betalt pr. m² af byggegrunden, når den er 40 m lang og 28 m bred?

De 72920 kr. skaffer A ved:

- 1) at optage et lån på 44600 kr.,
- 2) den 5. august at sælge 32000 kr. 5 % obligationer til kurs $83\frac{3}{4}$ (terminer $\frac{11}{6}$ og $\frac{11}{12}$; kurtage 40 kr.),
- 3) samme dag (5. august) at hæve et beløb på sin bankkonto.

Hvor meget indbringer salget af obligationerne, og hvor stort et beløb hæver A på sin bankkonto?

Når A ved at hæve dette beløb på sin bankkonto den 5. august formindsker sin rentetilskrivning i banken den 11. december samme år med 23,10 kr., med hvor mange pct. p. a. tilskriver banken da rente?

2. En klædehandler køber i England to partier klæde. Det første parti, der indeholder 500 yards, køber han for 1 £ 4 sh og 6 d pr. yard.

Find hans indkøbspris i danske penge for dette parti, når 1 £ = 20 sh = 240 d = 19,44 kr.

Det andet parti indeholder 600 yards. Omkostningerne ved købet af de to partier udgør i alt 1018,60 kr., der fordeles på de to partier i forhold til det antal yards, hvert parti indeholder.

Hvor meget udgør omkostningerne for hvert parti?

Det første parti sælger han i mindre stykker, og ved udsæringen går $\frac{1}{2}$ m til spilde. Når han på dette parti vil tjene 2855,75 kr., hvor meget må han så forlange pr. m? 1 yard = 91 cm.

Det andet parti sælger han samlet for i alt 19250 kr. Han tjener derved 25 % af de samlede udgifter for dette parti.

Find købsprisen i danske penge for det andet parti.

Matematik.

1. Løs ligningerne

$$\frac{x}{y} = 2 + \frac{5}{3y}$$

$$\text{og } \frac{y}{x} = 4 - \frac{5}{3x},$$

og gør prøve.

2. I en ligebenet trekant ABC , hvor $AB = BC$, betegner O centrum for trekantens indskrevne cirkel.

Konstruer trekant ABC , idet AO er lig med det nedenfor givne liniestykke p , og radius i trekantens indskrevne cirkel er $\frac{1}{4}p$.

Konstruer dernæst et kvadrat, hvis areal er lig med arealet af den konstruerede trekant ABC .

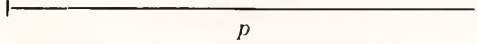

c. Den eksamensfrie mellemskole

3. f.-mellem.

Diktat.

(Læses først op i sammenhæng af dansklæreren. Derefter dikteres hver »mundfuld« to gange. Af skilletegn dikteres kun punktum.)

I storbyens gader er der aldrig helt ro. Selv om natten, når de fleste mennesker sover trygt i deres senge, færdes der folk i gaderne. Politibetjentene går deres faste ture, og natvægterne cykler fra sted til sted og ser efter, om der er slukket og lukket i butikker og huse. De stille timer holder dog allerede op ved femtiden, når sporvognene begynder at køre ud, og de første arbejdere skal af sted til fabrikker og arbejdspladser, mens bilerne bringer de første rejsende til stationen. Lastbiler og hestevogne ruller ind mod torvet belæst med grønsager og frugt, og mælkevognene kører ud i gaderne svingende fulde af kasser med hvide flasker. Snart genlyder gårdene af mælkedrengenes raslen med flasker og af deres traven på trapperne, mens man hører deres muntre fløjten af de sidste døgnmelodier. Storbyen er vågnet, og klokken syv er gaderne fulde af mennesker, der travlt skynder sig af sted til kontorer og butikker.

Referatstil.

(3 timer)

(Teksten skal fjernes efter en halv times forløb.)

(Læs først teksten igennem som helhed. Læs derefter hvert afsnit for sig og giv dem efterhånden overskrift, som du skriver ned på kladdepapiret. Noter enkelte vanskelige ord. Andre notater må ikke gøres. Teksten læses atter igennem som helhed, og derefter skrives stilen.)

C. F. Tietgen fortæller om en vinterrejse over Store Bælt 1854—55.

1. I 1854—55 havde vi en usædvanlig hård vinter. Frostene begyndte allerede i november, og endnu i april lagde isen store hindringer i vejen for trafikken over Store Bælt. Herom fortæller den bekendte købmand C. F. Tietgen følgende:
2. Vi var et lille selskab, der skulle gøre turen fra Korsør til Nyborg. I Korsør gik vi om bord i en af de såkaldte isbåde, et fartøj, der var således indrettet, at det kunne anvendes som slæde på isen og som båd i det åbne vand. Mandskabet satte isbåden i gang, og snart gik det i strygende fart hen over den faste is. Efter godt en times forløb var vi ved Sprogø.

3. Her fik vi imidlertid at vide, at hele den vestlige del af Store Bælt var opfyldt af drivis, og at det var umuligt for os at komme videre foreløbig. Vi blev så indkvarteret på øen, og de følgende dage gik med forskellige adspredelser. Navnlig morede vi os med at gå på harejagt. Ganske vist var der på hele øen kun syv harer. Men det viste sig, at det var mere end nok. Ingen af os var øvede jægere, og da øens beholdning af krudt var opbrugt, levede fremdeles alle syv harer i bedste velgående.
4. Først efter otte dages forløb kunne vi fortsætte vor rejse. Vi håbede at nå Nyborg på et par timer; men turen blev så besværlig, at den tog det meste af et døgn. Snart sad vi fast i den sejge grødis, og snart truede de drivende isflager med at knuse vort fartøj. Flere gange plumpede en af os i en revne, og stadig måtte vi kæmpe med kulden.
5. Da vi nåede Nyborg, gik jeg ind til en barber for at blive barberet, noget, jeg ikke havde haft lejlighed til de sidste otte dage. Jeg har ingen erindring om, hvorledes barberingen gik, for da den var tilendebragt, råbte barberen: Min herre, De sover jo! Det var virkelig sandt. Jeg havde været så udmattet, at jeg var faldet i søvn under barberingen.

Regning.

(3 timer)

1. a. $13 \text{ kg } 37 \text{ g} + 8 \text{ kg } 125 \text{ g} + 425 \text{ g} \div 13 \text{ kg } 5 \text{ g}.$
 b. $613,475 \cdot 0,34.$
 c. $835,6 : 0,49$ (2 dec.).
2. En snedkermester udbetaler ugeløn til 5 svende. Timelønnen er 5,50 kr. pr. time i en arbejdsuge på 48 timer. To af svendene har hver haft 2 timers overarbejde, for hvilke timelønnen er 20 % højere.
 Hvor stor blev den samlede ugeløn?
3. Madsen tog på en ferierejse til Sverrig. Han købte til rejsen 700 svenske kr. til kurs 133. Da han kom hjem, havde han 25,50 svenske kr. tilbage. Dem solgte han i banken til kurs 132,70.
 Hvad kostede rejsen ham i danske penge?
4. Grosserer Olsen arvede 75000 kr. Han ville anbringe sin arv i værdipapirer og købte hos en veksellerer aktier, lydende på 60000 kr. i Ford Motor Co. til kurs $116\frac{3}{4}$. I omkostninger betales 0,1 % i kurtage af kursværdien og 120 kr. i stempelafgift til staten.
 Hvad betalte han i alt for aktierne?
 Hvor mange kontante penge blev der til rest af arven?
5. En cylinderformet vandbeholder har en indvendig diameter på 2,4 m og en højde på 4,9 m.
 Hvor mange l vand kan den rumme?
 Hvor mange timer og minutter vil det vare, før beholderen er tømt, når der hvert minut bruges 16 l af dens indhold?
 (Cylinderens rumf. = $r \cdot r \cdot \frac{22}{7} \cdot h$).
 ($1 \text{ m}^3 = 1000 \text{ l}$).

2. f.-mellem.

Diktat.

(Læses først op i sammenhæng af dansklæreren. Derefter dikteres hver »mundfuld« to gange. Overskriften skrives på vægtavlen. Af skilletegn dikteres kun punktum.)

På landevejen mellem København og Roskilde skete der i forgårs en bilulykke på grund af det glatte føre, som havde gjort vejene blanke som spejlglas.

En københavnsk chauffør kom kørende med et selskab på fem personer, da bilen pludselig skred ud mod grøften og ramte et vejtræ. Vognens ene side blev trykket helt ind, og ruderne blev knust, så alle passagererne blev stærkt forskåret. De sårede blev bragt til det nærmeste hospital, hvor deres sår blev forbundet. De fire af dem fik lov til at tage hjem, men chaufføren var så medtaget, at han måtte blive på sygehuset, og den femte havde fået slået hovedet så alvorligt, at lægerne mente, han næppe kunne overleve ulykken. En mand stod i nærheden, da ulykken skete, og han fortalte bagefter, at chaufføren havde haft alt for stærk fart på i det glatte føre.

»Chauffør« skrives på tavlen.

Referatstil.

(3 timer)

(Teksten skal fjernes efter en halv times forløb.)

(Læs først hele teksten igennem. Læs derefter de enkelte afsnit hver for sig og giv dem efterhånden overskrift, som du skriver ned på kladdepapiret. Noter enkelte vanskelige ord. Andre notater må ikke gøres. Teksten læses atter igennem som helhed, og derefter skrives stilen.)

Holberg i Kristianssand.

1. Ludvig Holberg er som bekendt født i Norge, og i sin ungdom boede han en kort tid i Kristianssand, hvor han ernærede sig ved at give undervisning i fremmede sprog, blandt andet i fransk. Der gik stort ry af Holbergs lærdom, og han fik mange elever.
2. Men så skete det, at en hollandsk købmand, som det var gået tilbage for i hans fædreland, bosatte sig i Kristianssand, og han begyndte også at give undervisning i fransk. Det havde Holberg hidtil været ene om, og han ville ikke godvillig vige pladsen. Ganske vist var han selv ikke videre dygtig i fransk, da han ikke havde lært sproget i skolen og aldrig havde været i Frankrig; men han havde hørt, at heller ikke hollænderen var videre stiv i fransk, og derfor besluttede han at forsøge på at slå sin medbejler af marken.
3. Holberg udfordrede da den hollandske købmand til en kamp, der skulle gå for sig på følgende måde: De to lærere skulle mødes og tale fransk med hinanden i nærværelse af begge parters elever; så kunne disse selv afgøre, hvem der var den dygtigste.
4. Hollænderen tog imod udfordringen, og kampen fandt sted, men den blev uafgjort, idet Holberg talte norsk-fransk og hollænderen hollandsk-fransk med lige stor iver, og ingen af dem ville erklære sig for overvunden.
5. De to tapre kæmper havde imidlertid under kampen fået et tydeligt indtryk af, at den ene ikke havde noget at lade den anden høre, og det endte med, at de sluttede fred og enedes om at dele eleverne mellem sig.

Regning.

(3 timer)

1. $27\frac{4}{5} + 47\frac{3}{4} + 24\frac{7}{8} + 85\frac{1}{10}$.
2. 2,15 hl + 29 hl 7 l + 14,14 hl + 43 hl + 18,07 hl + 19 l.
3. 43,064 · 29,86 (3 decimaler).
4. $1783\frac{2}{5} : 37$.
5. Find renten af 5760 kr. til $4\frac{1}{2}\%$ p. a. i 2 måneder.
6. Købmanden køber 24 kg kaffe à 13,50 kr. og 16 kg à 12,50 kr. De to partier blandes. Hvad koster 1 kg af blandingen?
Når købmanden vil tjene $12\frac{1}{2}\%$ på kaffen, hvad skal han så forlange for 1 kg af blandingen?
7. Manufakturhandleren køber 1 dusin skjorter for 294 kr. og sælger dem for 31,85 kr. pr. stk.
Hvor mange $\%$ tjener han?
8. Et skolelokale er 12 m langt, 6,4 m bredt og 3 m højt.
Hvad koster det at få gulvet ferniseret, når prisen er 0,27 kr. pr. m^2 ?
Hvor mange personer må der være i lokalet, når det forlanges, at der skal være $6,4 m^3$ luft til hver?

1. f.-mellem**Diktat.**

(Læses først op i sammenhæng af dansklæreren. Derefter dikteres hver »mundfuld« to gange. Alle skilletegn dikteres.)

En af de sidste dage i maj måned var jeg sammen med mine forældre og søskende en tur i skoven. Vi havde været tidlig oppe om morgenen for at hjælpe med at gøre alt i stand. Klokken 9 om formiddagen tog vi hjemmefra, og en times tid senere var vi ude i skoven. Det var dejligt vejr; solen skinnede, jeg tror aldrig, jeg har set skoven så smuk. Hvide og gule blomster dækkede skovbunden, og løvet var allerede mange steder så tæt, at solens stråler ikke kunne trænge igennem. Da vi havde gået derude nogen tid, kom vi til en åben plads, hvor vi slog os ned og spiste vor medbragte mad.

Bagefter legede vi inde i skoven, medens vore forældre blev liggende i det grønne græs. Senere på dagen drak vi eftermiddagskaffe i et lille skovløberhus, og herfra gik turen til stationen. Det blev sent, inden vi nåede hjem, og vi var godt trætte, men det havde været en dejlig dag.

Genfortælling.(2 $\frac{1}{2}$ time)

(Læses op to gange af dansklæreren. Overskriften skrives på vægtavlen.)

Slangen i støvlen.

For en del år siden fik en yngre mand plads som forvalter på en plantage i Bagindien. Han havde hørt en mængde historier om slanger, og det var blevet fortalt ham, at de mindste af dem kunne finde på at kravle ind i husene om natten og gemme sig i sko og støvler.

Nogle dage efter, at han havde tiltrådt pladsen, fik han besøg af en ven, der ville have ham med ud på en ridetur. Forvalteren var straks villig hertil og begyndte at gøre sig i stand til turen, men idet han trak den ene ridestøvle på, følte han et stik i hælen. Han var ikke i tvivl om, at der var en slange i støvlen, og råbte om hjælp, medens han samtidig stampede med foden i gulvet for at knuse dyret.

Hans ven kom nu ilende til og trak støvlen af ham. Foden var slemt medtaget, men den erfarne mand så straks, at det ikke var af et slangebids, og da han undersøgte støvlen, fandt han heller ingen slange i den, men en ridespore.

Han forstod nu, at forvalteren ikke vidste, at de indfødte tjenere altid lægger sporerne i støvlerne, når de har rensset og pudset dem.

»Plantage« skrives på tavlen.

Regning.

(2¹/₂ time)

1. $10,44 + 1,936 + 194,5 + 45 \div 11,567 \div 116,853$.
2. $12,05 \cdot 2,19$.
3. $17,85 : 5,1$.
4. $28\frac{1}{12} + 17\frac{3}{16} + 56\frac{1}{2} + \frac{7}{24}$.
5. Jørgen har 368 kr. i sparekassen. Erik har dobbelt så meget. Hvor meget har de i alt?
Hvor meget får hver i årlig rente, når renten er 4 % p. a.?
6. En skolegård er 52 m lang og 22,5 m bred. Hvor mange fliser skal der bruges til den, når hver flise er 0,80 m lang og 0,65 m bred?
Hvad koster alle fliserne, når en flise koster 5,50 kr.?
7. På grund af isvanskeligheder kom »Aalborghus« først i havn kl. 15³⁷ i stedet for kl. 7⁴⁸. Hvor mange timer og minutter var den forsinket?

d. Grundskolen:

5. klasse.

Diktat.

(Læses først op i sammenhæng af dansklæreren. Derefter dikteres hver »mundfuld« to gange. Alle skilletegn dikteres.)

Mange drenge satte nu i vinter livet på spil ved at vove sig ud på Limfjordens is, netop der, hvor den var farligst.

En søndag i februar var der særlig mange på isen. Politiet måtte flere gange i dagens løb jage drengene ind fra isen øst for broen. Her var det især farligt at lege. Isen var tynd tæt inde ved land, hvor der er dybest. Politiet sikrede sig nogle af de letsindige drenge, kørte dem hjem og afleverede dem til deres forældre.

Heldigvis skete der ikke nogen ulykke i Aalborg den dag; men et andet sted i landet druknede en mand, fordi han gik ud på is, som ikke kunne bære. Flere mennesker prøvede at redde ham, men kunne ikke, fordi isen bristede under dem, så de selv var i fare for at drukne.

Genfortælling.

(2 timer)

(Læses op to gange af dansklæreren. Overskriften skrives på vægtavlen.)

Da Karo hentede morgenbrød.

Hver morgen hentede min bedstefars hyrdehund Karo en kurvfuld rundstykker hos bageren. Det havde den gjort i flere år, og der havde aldrig manglet et eneste stykke.

Men pludselig kom Karo en hel uge i træk hjem med et rundstykke for lidt. Bedstefar bestemte sig for at følge efter hunden for at få opklaret, hvordan det egentlig kunne hænge sammen.

Karo forlod bagerbutikken med kurven fuld. Så travede den ud i udkanten af den lille by. Her satte den forsigtigt kurven fra sig, tog et rundstykke op og forsvandt om bag en mur med det. Nogle få minutter efter dukkede den op igen, tog kurven i munden og løb hjem.

Da Karo var ude af syne, gik bedstefar om bag muren. Der lå en snavset hunhund, og omkring den vrimlede syv små hvalpe, der højst var en uge gamle. Hundens ene bagben var brækket og hang og dinglede hjælpeløst, mens den grådigt guffede hyrdehundens gave i sig.

Regning.

(2 timer)

- $361,247 + 69 + 5,21 + 22,1 \div 0,007$.
- $478 \text{ kg} \div 231 \text{ kg } 2 \text{ g}$.
- $23^5/12 \cdot 76$.
- $10167^{2/3} : 47$.
- Hvor mange gange kan man tage 40 g af 7 kg 400 g?
- Madsen har i vinter købt brændsel for 1120 kr. For $1/7$ af pengene købte han 20 hl koks. Hvad kostede 1 hl?
For resten af pengene købte han cinders? Når 1 hl kostede 12 kr., hvor mange hl fik han da?
- Købmand Jensen køber 50 kg æbler à 2,25 kr. og 45 kg appelsiner. Han betaler ialt 245,25 kr. Hvor meget gav han for 1 kg appelsiner?
Når han tjener 24,75 kr. på æblerne og 30 kr. på appelsinerne, hvad bliver da hans salgspris?

4. klasse.**Diktat.**

(Læses først op i sammenhæng af dansklæreren. Derefter dikteres hver »mundfuld« to gange. Alle skilletegn dikteres.)

Sidste sommer var jeg på ferie hos mine bedsteforældre, som bor i en lille landsby i Jylland. Der er meget smukt. Byen ligger mellem marker og grønne enge, og lidt længere borte er der lyngheder. Lyngen var høj og kraftig, og flere steder voksede

der små planter med røde bær. I nærheden af heden var der en stor tørvemose, og her arbejdede mange mennesker med at grave tørv. Det var morsomt at se, hvordan børnene hjalp til med at slæbe tørvene væk fra graven og hen til den plads, hvor de skulle ligge og tørre.

Regning.

(2 timer)

1. $9 + 674 + 5127 + 48 + 8364$.
2. Skriv som km: $309 \text{ km } 6 \text{ m} \div 127 \text{ km } 89 \text{ m}$.
3. $75,64 \text{ hl} \cdot 38$.
4. $178,524 \text{ kg} : 76$.
5. $356 \text{ år} \div 28 \text{ år } 9 \text{ mdr}$.
6. 30 skeer koster 142,50 kr.
Hvor meget koster 9 skeer?
7. Fru Pedersen køber et gulvtæppe til 720 kr. Hun betaler straks $\frac{1}{4}$ af pengene. Hvor meget skylder fru Pedersen på gulvtæppet?
Fru Pedersen betaler hver måned 60 kr. Hvor mange måneder vil det vare, inden gulvtæppet er betalt?

3. klasse.

Diktat.

(Læses først op i sammenhæng af dansklæreren. Derefter dikteres hver »mundfuld« to gange. Alle skille tegn dikteres.)

Det var blevet sommer. Børnene begyndte at glæde sig til at få fri fra skolen. Nogle af dem gik allerede i vandet. De syntes, det var dejligt at springe i det kolde vand. Bagefter løb de rundt og legede på den grønne eng. En dag fandt Erik en fuglerede med to unger i. Peter ville lage den ene unge op, men Erik sagde til ham, at han skulle lade den være.

Regning.

(2 timer)

1. $248 + 196 + 9 + 25 + 2056$.
2. $3605 \div 1737$.
3. $468 \cdot 79$.
4. $39228 : 7$.
5. 4 uger 2 dage + 6 uger 5 dage + 15 uger 4 dage.
6. Hvor mange minutter er 4 timer 15 minutter?
7. Hvor mange år og måneder er 75 måneder?
8. Birgitte skal hente 7 bananer til mor. Hvor meget skal hun betale, når 1 banan koster 35 øre?

e. Optagelsesprøven

til 1. eksamensmellemskoleklasse 1956

Genfortælling.

En tyvehistorie.

På en gård ved Viborg vågnede manden en nat ved at høre nogen rumstere ude i spisekammeret. Han stod straks op, tog en solid stok i hånden, gik udenfor og listede sig om til spisekammervinduet.

Uden for dette stod en person, og da manden nærmede sig, blev netop den fedeste skinke rakt ud ad vinduet. Da personen udenfor så manden komme, lod han skinken falde til jorden og forsvandt hurtigt uden at give en lyd fra sig.

Gårdmanden fandt nu, at det kunne være morsomt at narre tyven han stillede sig derfor hen til vinduet og tog, uden at sige noget, mod alle de stykker flæsk, der blev rakt ud til ham af tyven i spisekammeret. Tyvene havde medbragt en sæk til at have flæsket i, og den fik manden efterhånden fyldt.

Da karret i spisekammeret var tømt, krøb tyven ud ad vinduet; men han var nær gået baglæns ind igen, da han så, hvem han havde for sig. Også gårdmanden var meget forbavset, idet han i tyven genkendte sin egen nabo; men han var skikkelig nok til at lade synderen nøjes med den straf, at han skulle bære flæsket ind på plads igen.

Diktat.

En havtur.

Sidste år havde vi / en meget varm sommer. / Folk fra byerne / søgte i stort tal ud / til skov og strand / for at hente / frisk luft og sundhed / i det fine danske sommervejrr.

En lørdag eftermiddag i juli / var Hanne og Jens blandt dem, / der søgte ud til Vesterhavet. / De fulgtes med deres forældre / og cyklede hele vejen / fra Aalborg. / Det var bagende varmt, / og solen skinnede / fra en skyfri himmel. / Børnenes far / havde fortalt dem, / at de skulle / færdes rigtigt på vejen, / så Hanne og Jens forsøgte / at cykle således, / at færdselen ikke / unødigt hindredes / eller forstyrredes. /

Da familien endelig / nåede til Vesterhavet / uden uheld af nogen art, / var de alle fire / meget trætte. / Derfor satte de sig et øjeblik i klitterne / og nød den dejlige udsigt / over strand og hav, / inden de tog / et forfriskende bad / i de salte bølger. / Bagefter spiste de / deres medbragte mad, / og så nød de friheden / derude ved havet / resten af dagen. /

Sent om aftenen / vendte familien hjem, / og alle var enige om, / at det havde været en herlig tur. /

Regning.

1. a) $9,46 + 346,8 + 0,379 + 58 \div 26,734$.
- b) $43 \text{ kg } 18 \text{ g} \cdot 78$.
- c) Find $\frac{5}{12}$ af $8864 \text{ m } 4 \text{ cm}$.
- d) For $8,40 \text{ kr.}$ fås $1\frac{1}{2}$ snes æg.
Hvor mange æg fås for $12,04 \text{ kr.}$, når prisen pr. stk. er den samme?

2. Berg arbejder på en fabrik og får 4,88 kr. i timeløn. Om fredagen arbejder han 7 timer, om lørdagen 5 timer og på hver af de andre arbejdsdage $8\frac{1}{2}$ time.
- Hvor mange timer arbejder Berg om ugen?
 - Hvor meget tjener Berg om ugen?
 - Hvis timelønnen stiger 22 øre, hvor mange timer er Berg så om at tjene 198,90 kr.?
3. En grønthandler køber på torvet 75 sække kartofler for ialt 1350 kr. Han sælger $\frac{1}{3}$ af dem for 24 kr. pr. sæk og $\frac{1}{5}$ af dem for 27 kr. pr. sæk.
- Hvor meget får han i alt for de to partier?
 - Når hans samlede fortjeneste i alt udgør 687,50 kr., hvad er så salgsprisen for 1 sæk af resten?

III. Lærerpersonalet.

1. april 1956.

Skoledirektør.

B. Kristensen, f. $\frac{80}{6}$ 90, ansat $\frac{1}{6}$ 15, anc. $\frac{1}{4}$ 46.

Viceskoledirektør.

Hjalmar Thomsen, f. $\frac{30}{4}$ 13, ansat $\frac{1}{5}$ 54, anc. $\frac{1}{5}$ 54.

Skoleinspektørembeder.

Navne	Født	Ansæt i Aalb.		Skole	Anc.	Anm.
		Lærer	S.insp.			
1. J. I. Christensen ¹⁾	$\frac{8}{1}$ 89	$\frac{1}{2}$ 16	$\frac{1}{1}$ 31	Hobr.	$\frac{1}{1}$ 31	
2. K. C. Værnfelt ¹⁾	$\frac{25}{7}$ 86	$\frac{1}{2}$ 25	$\frac{1}{6}$ 40	Rantz.	$\frac{1}{5}$ 40	
3. J. E. Jensen ¹⁾	$\frac{28}{2}$ 93	$\frac{1}{12}$ 19	$\frac{1}{7}$ 41	Vejg. v.	$\frac{1}{7}$ 41	
4. M. A. P. Bie ¹⁾	$\frac{12}{5}$ 94	$\frac{1}{12}$ 25	$\frac{1}{8}$ 42	Danm.	$\frac{1}{8}$ 42	
5. O. R. Nielsen ¹⁾	$\frac{27}{2}$ 91	$\frac{1}{5}$ 21	$\frac{1}{3}$ 46	Øst.	$\frac{1}{8}$ 46	
6. Hans P. Hansen ¹⁾	$\frac{26}{10}$ 04	$\frac{1}{11}$ 46	$\frac{1}{11}$ 46	Vejg. ø.	$\frac{1}{11}$ 46	
7. Einar Duus ³⁾	$\frac{19}{5}$ 03	$\frac{1}{7}$ 34	$\frac{1}{5}$ 49	Ryesg.	$\frac{1}{5}$ 49	
8. Johs. Sørensen ²⁾	$\frac{14}{7}$ 98	$\frac{1}{2}$ 25	$\frac{1}{11}$ 50	P. P.	$\frac{1}{11}$ 47	
9. W. Bjerge Kirkholm ⁶⁾	$\frac{26}{7}$ 10	$\frac{1}{10}$ 36	$\frac{1}{7}$ 51	Centr.	$\frac{1}{7}$ 51	
10. Aage Carl Pedersen ⁴⁾	$\frac{8}{11}$ 95	$\frac{1}{7}$ 21	$\frac{1}{4}$ 53	Fry.	$\frac{1}{4}$ 53	
11. Kristen Stadsvold ³⁾	$\frac{25}{6}$ 05	$\frac{1}{7}$ 34	$\frac{1}{5}$ 53	Kjell.	$\frac{1}{5}$ 51	
12. Th. Anker Johansen ³⁾	$\frac{11}{10}$ 05	$\frac{1}{10}$ 33	$\frac{1}{6}$ 55	Allé	$\frac{1}{6}$ 52	
13. Erik Kristensen ³⁾	$\frac{22}{12}$ 17	$\frac{1}{8}$ 43	"	Vestk.	$\frac{1}{6}$ 54	
14. Einar Karlo Johansen ³⁾	$\frac{14}{12}$ 08		$\frac{1}{11}$ 55	Anbv.	$\frac{1}{4}$ 54	
15. Arvid D. Schaarup ³⁾	$\frac{30}{4}$ 10		$\frac{1}{1}$ 56	Sbro.		

Ledende skolepsykolog.

Navn	Født	Ansæt i Aalb.		Anc.	Anm.
		Lærer	S.psykl.		
1. Kirsten Strunge ¹⁾	$\frac{23}{10}$ 15	$\frac{1}{12}$ 49	$\frac{1}{12}$ 49	$\frac{1}{12}$ 49	

¹⁾ Læser 12 timer ugentlig. ²⁾ Læser 15 timer ugentlig. ³⁾ Læser 18 timer ugentlig.

⁴⁾ Læser 21 timer ugentlig. ⁶⁾ Læser 24 timer ugentlig.

Viceinspektørembeder.

Navne	Født	Ansæt i Aalb.		Skole	Anc.	Anm.
		Lærer	Vicei.			
1. L. N. Wrist ²⁾	²⁸ /488	¹ / ₁₂ 14	¹ / ₁ 37	Danm.	¹ / ₄ 43	
2. H. O. Kjær ³⁾	²² /97	¹ / ₄ 23	¹ / ₀ 43	P. P.	¹ / ₄ 43	
3. H. Flyger ²⁾	¹¹ /95	¹ / ₁₀ 24	¹ / ₁₂ 44	Hobr.	¹ / ₄ 43	
4. Anna Pedersen ⁴⁾	¹⁴ /603	¹ / ₂ 31	¹ / ₈ 46	Øst.	¹ / ₈ 43	
5. O. Fr. Tofthøj ³⁾	⁰ / ₇ 96	¹ / ₁₁ 22	¹ / ₁ 47	Vejg. v.	¹ / ₁ 44	
6. H. G. Petersen ³⁾	²⁶ /99	¹ / ₈ 30	¹ / ₄ 49	Ryesg.	¹ / ₁₀ 45	
7. Gerda E. Madsen ⁴⁾	⁸ / ₁₁ 11	¹ / ₀ 37	¹ / ₇ 50	Sbro.	¹ / ₇ 47	
8. Nik. Nielsen ³⁾	²⁵ /608	¹ / ₇ 34	¹ / ₁ 51	Sbro.	¹ / ₁ 48	
9. J. C. Pedersen ²⁾	¹ / ₆ 90	¹ / ₄ 23	¹ / ₁₁ 52	Ryesg.	¹ / ₁₁ 46	
10. N. Nørgaard Christensen ³⁾	³ / ₉ 97	¹ / ₅ 31	¹ / ₄ 53	Vestk.	¹ / ₄ 47	
11. Holger Gunge ⁴⁾	⁴ / ₄ 13	¹ / ₅ 52	¹ / ₀ 53	Kjell.	¹ / ₀ 50	
12. Erik H. Christensen ⁴⁾	¹⁸ / ₀ 12	¹ / ₃ 43	¹ / ₀ 54	P. P.	¹ / ₀ 54	
13. E. Normann Clausen ⁴⁾	¹⁰ / ₁₀ 10	¹ / ₂ 40	¹ / ₄ 55	Allé	¹ / ₄ 52	
14. J. Th. Bækgaard Andersen ³⁾	¹ / ₆ 96	¹ / ₅ 28	¹ / ₈ 55	Vejg. ø.	¹ / ₈ 49	
15. A. Rosager Hansen ⁴⁾	⁷ / ₆ 04	¹ / ₁₂ 38	"	Anbv.	¹ / ₁ 50	
16. Niels Pilgaard ⁴⁾	⁴ / ₇ 17	¹ / ₁₀ 45	"	Vestk.	¹ / ₄ 53	
17. Søren C. N. Pedersen ⁴⁾	¹¹ / ₁₀ 17	¹ / ₁₀ 45	¹ / ₄ 56	Sbro.	¹ / ₄ 53	
18. Niels P. H. Kjær ⁴⁾	¹⁰ / ₁₂ 20	¹ / ₀ 47	"	Rantz.	¹ / ₁₁ 54	
19. Jens H. Dalsgaard ⁴⁾	⁰ / ₁₀ 15	¹ / ₁₀ 42	"	Allé	¹ / ₄ 53	

Skolepsykologer.

Navne	Født	Ansæt i Aalb.		Anc.	Anm.
		Lærer	S. psyk.		
1. Inge Marie Hvidmark ¹⁾	⁷ / ₃ 23	¹ / ₆ 53	¹ / ₀ 53	¹ / ₆ 53	
2. ¹⁾					

1) Læser 18 timer ugentlig. 2) Læser 24 timer ugentlig.

3) Læser 27 timer ugentlig. 4) Læser 30 timer ugentlig.

5) Læser 12 timer ugentlig. (Medhjælper hos undervisningsinspektøren for mellem- og realskolerne)

Overlærereembeder.

Navne	Født	Ansatt i Aalb.		Skole	Anc.	Anm.
		Lærer	O.lærer			
1. Karen A. Reimer ³⁾	11/488	1/217	1/446	Ryesg.	1/443	
2. Hollen J. Jørgensen ³⁾	11/588	1/718	"	Danm.	1/443	
3. Sanna K. Funch ³⁾	13/089	1/020	"	Ryesg.	1/443	
4. Sigurd Daugbjerg ³⁾	3/892	1/321	"	Ryesg.	1/443	
5. Thora Jensen ³⁾	16/893	1/723	"	Rantz.	1/443	
6. Lars K. L. Damborg ³⁾	6/1195	1/724	"	P. P.	1/443	
7. J. C. Lynning-Hansen ³⁾	20/95	1/1024	"	Danm.	1/443	
8. Karen Jenny Jepsen ³⁾	14/890	1/1024	"	P. P.	1/443	
9. Gerda Lebrecht-Nielsen, f. Nielsen ³⁾	16/093	1/1024	"	Ryesg.	1/443	
10. Klara Jørgensen, f. Nielsen ⁴⁾	14/496	1/225	"	P. P.	1/443	
11. Holger Christensen ⁴⁾	10/1096	1/025	"	Rantz.	1/443	
12. Ludv. M. Nielsen ³⁾	28/794	1/526	"	P. P.	1/443	
13. Emilie M. Brandt ³⁾	10/492	1/526	"	Kjell.	1/443	
14. Martin Hansen ³⁾	27/790	1/227	"	Danm.	1/443	
15. Dagny Bjerre ³⁾	5/094	1/028	"	Vjg. ø.	1/443	
16. Rs. Bornæs ³⁾	6/492	1/1131	"	Danm.	1/443	
17. Karen M. Karlsbjerg ³⁾	1/091	1/1021	1/447	Vjg. v.	1/444	
18. Agnes Søndergaard-Hansen, f. Johansen ¹⁾	11/093	1/728	1/447	Ryesg.	1/444	
19. P. M. Jensen ⁴⁾	3/197	1/429	1/447	Danm.	1/444	
20. S. Jensen ⁴⁾	3/099	1/728	1/047	Rantz.	1/044	
21. Mary E. Lynning-Hansen, f. Pedersen ¹⁾	12/1295	1/1229	1/047	Ryesg.	1/044	
22. S. A. Kjeldsen ⁴⁾	13/298	1/129	1/448	Danm.	1/445	
23. S. Aa. Johansen ⁴⁾	20/1199	1/126	1/448	Sbro.	1/445	
24. E. H. H. Thon	25/1003	1/729	1/1048	Øst.	1/1045	
25. Margrethe Kristensen, f. Juul ⁴⁾	12/299	1/830	1/1048	Ryesg.	1/1045	
26. Th. L. Lyngby ⁴⁾	22/800	1/434	1/149	Vjg. ø.	1/146	
27. Olga M. Jørgensen, f. Petersen ³⁾	11/395	1/429	1/449	Hobr.	1/446	
28. Bothilde D. Rasmussen, f. Christensen ⁴⁾	30/798	1/1129	1/449	Ryesg.	1/446	
29. Kamma A. N. Boel ⁴⁾	20/197	1/030	1/749	Kjell.	1/746	
30. K. A. B. Nielsen	20/304	1/231	1/849	Øst.	1/846	
31. A. C. Houman ³⁾	26/395	1/1234	1/849	P. P.	1/846	
32. K. K. Larsen	0/701	1/036	1/849	Ryesg.	1/846	
33. Knud Hansen ⁴⁾	18/1000	1/035	1/1249	Vjg. ø.	1/1246	
34. Olga Hanghøj ⁴⁾	10/1298	1/035	1/250	Danm.	1/247	
35. Aa. Knudsen	10/403	1/732	1/450	Sbro.	1/447	
36. Ingrid Ulmits	8/705	1/1237	1/450	Sbro.	1/447	
37. Mathilde Madsen ⁴⁾	31/1299	1/1229	1/050	Vjg. v.	1/047	
38. Niels P. Engelbrechtsen	9/204	1/029	1/750	Vjg. v.	1/747	
39. Mette Marie Jepsen, f. Grauengaard ⁴⁾	13/1099	1/434	1/750	Vjg. ø.	1/747	
40. Chr. A. Stavd ⁴⁾	17/399	1/1026	1/451	Centr.	1/448	
41. Jens Peter Ovesen	9/510	1/836	1/451	Centr.	1/448	
42. Maria Hundahl Hansen ⁴⁾	27/898	1/430	1/051	Vjg. ø.	1/048	
43. Johs. A. Christiansen	12/304	1/732	1/051	Vjg. v.	1/048	
44. Karen Daugbjerg f. Gundersen	22/1004	1/849	1/452	Ryesg.	1/449	
45. Harald Tamborg	7/005	1/438	1/452	Ryesg.	1/449	
46. Sigurd Rasmussen	9/1105	1/1032	1/452	Ryesg.	1/449	

Navne	Født	Ansæt i Aalb.		Skole	Anc.	Anm.
		Lærer	O.lærer			
47. Ellen Gudrun Stelzner	22/403	1/732	1/452	Sbro.	1/449	
48. Lucie J. A. Petersen ¹⁾	20/299	1/633	1/852	Ryesg.	1/849	
49. Beate Johanne Winther	24/603	1/1132	1/852	Ryesg.	1/849	
50. Anna Marie Poulsen, f. Poulsen	24/805	1/1033	1/153	Anbv.	1/150	
51. Chr. Nørgaard Bech ⁴⁾	27/096	1/732	1/453	Øst.	1/450	
52. Emil Petersen	2/807	1/035	1/453	Vjg. ø.	1/450	
53. Margrethe Lehm ³⁾	27/295	1/1021	1/453	Fry.	1/450	
54. Sv. Aage Sørensen	10/405	1/240	1/753	Danm.	1/450	
55. H. J. Christiansen	20/307	1/433	"	Centr.	"	
56. H. Skovgaard Christensen	10/309	1/1133	"	Hobr.	"	
57. Anna Margrethe Jensen	28/202	1/437	"	Vejg. ø.	"	
58. Esther Hansen	9/1107	1/1033	"	Øst.	"	
59. Ursula Hjorth Michelsen	11/505	1/643	"	Kjell.	"	
60. Jens Vestesen Møller	17/1204	1/635	1/853	Vejg. ø.	1/850	
61. Svend Aage Ingversen	18/1206	1/137	"	P. P.	"	
62. Asbjørn Andersen	23/106	1/137	"	Ryesg.	"	
63. Ellen Tamborg f. Møller	23/506	1/1133	1/154	Danm.	1/151	
64. Valb. Thomsen f. Olesen ³⁾	12/1207	1/1237	1/454	Rantz.	1/451	
65. Karen Vibeke Ludwigs	30/308	1/234	"	Sbro.	"	
66. Jens Peter Thomsen	4/105	1/035	"	Rantz.	"	
67. Chr. Bak Sørensen	25/1008	1/737	"	Vejg. ø.	"	
68. Anna Marie Ørum Nielsen, f. Nielsen ²⁾	31/1007	1/137	1/454	Øst.	"	
69. Inger Jensen	29/607	1/434	"	Vestk.	"	
70. Chr. P. C. Kiel	7/004	1/635	1/654	P. P.	1/651	
71. Erik Hald	11/310	1/1237	"	Ryesg.	1/951	
72. Gunnar Bech	18/709	1/849	1/355	Sbro.	1/852	
73. Clarence B. Mathiasen	7/406	1/739	1/455	Ryesg.	1/452	
74. Knud Thomsen	17/106	1/1238	"	Danm.	1/452	
75. Karl Stenstrup Kristensen	1/610	1/453	"	Fry.	1/452	
76. Inger E. Jensen f. Martens	1/408	1/734	"	Danm.	1/452	
77. Mette Østerriis f. Ulsø	8/1104	1/1238	"	Ryesg.	1/452	
78. Astrid Christensen	9/1109	1/734	1/855	Øst.	1/852	
79. Helga Kristine Hansen	24/205	1/650	"	Vestk.	"	
80. Ivan Rønn ³⁾	2/009	1/240	"	P. P.	"	
81. Kristian M. Schougaard	7/812	1/537	"	Vjg. ø.	"	
82. N. K. A. Nielsen ⁴⁾	22/199	1/1238	1/456	Kjell.	1/453	
83. Willy Rasmussen	27/405	1/140	"	Vestk.	"	
84. G. K. Mark Andersen	18/309	1/240	"	Allé	"	
85. Henry G. Jensen	21/808	1/438	"	Vjg. v.	"	
86. Eva Vestergaard, f. Andersen	7/005	1/028	"	Centr.	"	
87. Emma Kathrine Sørensen, f. Sørensen	4/005	1/650	"	Fry.	"	
88. Karen M. Christensen f. Riishøj ²⁾	29/601	1/849	"	Sbro.	"	

1) Lærer 18 timer ugentlig. 2) Lærer 24 timer ugentlig.

3) Lærer 30 timer ugentlig. 4) Lærer 33 timer ugentlig.

Faste lærerembeder.

Navne	Født	Fast ansat i Aalb.	Skole	Anc.	Anm.
1. H. Toft	4/307	1/441	Øst.	1/39	
2. Thor Petersen	0/213	1/441	Kjell.	1/340	
3. W. Sinkbæk	22/310	1/1141	P. P.	1/339	
4. Ib Ibsen	18/213	1/142	Kjell.	1/340	
5. E. N. J. Køllgaard	27/013	1/1042	Hobr.	1/241	
6. H. Birch Jørgensen	1/317	1/843	Hobr.	1/1042	
7. H. P. Østerriis	4/003	1/444	P. P.	1/842	
8. F. Busch Knudsen	10/013	1/1244	Hobr.	1/244	
9. Niels Aksel Conradsen	8/405	1/1240	Vjg. v.	1/1240	
10. G. Odgaard Christensen	15/1013	1/1045	Ryesg.	1/244	
11. K. Nørgaard	13/019	1/346	Vjg. ø	1/044	
12. Svend B. Olesen	23/1008	1/846	Kjell.	1/342	
13. Søren Andersen	12/319	1/1046	Rantz.	1/245	
14. H. Sundgaard Jensen	2/1120	1/1046	Sbro.	1/1145	
15. Frank E. Jensen	7/1020	1/1046	Kjell.	1/146	
16. Søren Madsen	10/315	1/447	Danm.	1/046	
17. Kristian Jensen	4/720	1/047	Ryesg.	1/046	
18. Gunnar Andersen	20/820	1/047	P. P.	1/346	
19. Paul Bjørsløv	17/121	1/047	Øst.	1/1046	
20. Jens E. Knudsen	28/812	1/047	Vestk.	1/1240	
21. Oskar S. Schrøder	23/1020	1/448	Hobr.	1/1146	
22. Folmer F. Bisgaard	0/818	1/448	Anbv.	1/047	
23. Aksel Andersen	15/1212	1/448	Øst.	1/145	
24. Hans M. Brusgaard Hansen	17/521	1/748	Danm.	1/846	
25. Knud Larsen	20/122	1/1048	P. P.	1/148	
26. Aage Kjærulff Bisgaard	17/623	1/1048	Vestk.	1/1048	
27. Poul Storgaard	10/023	1/1048	Ryesg.	1/1247	
28. Jens Jørn Kortegaard	24/722	1/1148	Vjg. ø.	1/1148	
29. Aksel Peter Jensen	28/319	1/1248	Vjg. v.	1/1247	
30. William J. Tougaard	20/1120	1/149	Allé	1/1245	
31. Poul Møllg. Kristensen	18/513	1/749	Vjg. v.	1/839	
32. J. K. Østergaard	17/322	1/749	Vestk.	1/248	
33. K. Guldsø Nielsen	27/323	1/749	Ryesg.	1/048	
34. Børge Jensen	13/122	1/849	Sbro.	1/047	
35. Albert Laage-Petersen	17/316	1/849	Kjell.	1/1248	
36. Kaj Jørgensen	10/020	1/849	Rantz.	1/1247	
37. Ole Riis Christensen	20/621	1/849	Sbro.	1/248	
38. Ole Hecquet	11/018	1/849	Rantz.	1/1144	
39. E. S. Schrøder	24/317	1/849	Kjell.	1/145	
40. Svend Geert Jensen	8/622	1/250	Ryesg.	1/1049	
41. Henning Højholt	10/520	1/450	Allé	1/1049	
42. Knud Drast	6/619	1/650	Danm.	1/450	
43. M. Hovgaard Rasmussen	24/822	1/750	Hobr.	1/1049	
44. Aage Lindholm Jensen	8/625	1/750	Anbv.	1/049	
45. H. Liendgård-Henriksen	5/220	1/750	Sbro.	1/347	
46. Knud Hansen	0/224	1/750	Sbro.	1/848	

Navne	Født	Fast ansat i Aalb.	Skole	Anc.	Anm.
47. Knud Stamhus	7/425	1/650	Vjg. ø.	1/650	
48. K. Grønvall Nielsen	16/222	1/650	P. P.	1/650	
49. Carl J. H. Borre Larsen	23/1223	1/650	Danm.	1/650	
50. Helge Fr. Jørgensen	26/1223	1/650	Ryesg.	1/650	
51. Harald Petersen	5/120	1/650	P. P.	1/650	
52. Jens Chr. Pilgaard	25/305	1/650	Kjell.	1/650	
53. Jens Peter Emil Damborg	26/819	1/1050	Vjg. ø.	1/649	
54. H. Holmgaard Jørgensen	11/322	1/1250	Sbro.	1/1046	
55. Bjarne Lyngsholm	30/320	1/551	Hobr.	1/151	
56. Karl Frederik Lund	80/724	1/551	Vestk.	1/649	
57. Andr. Mejlhede Sørensen	31/1221	1/651	Anbv.	1/651	
58. Ernst Børge Andreasen	30/826	1/252	Rantz.	1/851	
59. Einar C. Hansen	24/809	1/852	Øst.	1/852	
60. Orla Jespersen	12/1015	1/452	Øst.	1/242	
61. Herluf A. B. Søndergaard	22/615	1/452	Hobr.	1/442	
62. P. Ussing Olsen	18/328	1/852	Anbv.	1/852	
63. Erik Højer Christensen	10/726	1/752	Kjell.	1/651	
64. Erik Juul Andersen	9/127	1/852	Sbro.	1/852	
65. Erik Larsen	4/424	1/652	Vjg. ø.	1/652	
66. Thorkil Kjært. Jacobsen	30/625	1/652	Vjg. ø.	1/652	
67. Leo Chr. L. Larsen	6/321	1/852	Ryesg.	1/652	
68. Arne Bundgaard	31/723	1/652	Vjg. v.	1/652	
69. Tage Riis Poulsen	7/1020	1/453	Hobr.	1/246	
70. Sven Andersen	12/225	1/453	Vestk.	1/1151	
71. Frode Høgh Jacobsen	26/627	1/453	Rantz.	1/653	
72. Hans Peder Lindegaard	7/821	1/853	Rantz.	1/248	
73. Alfr. Laur. Nielsen	22/1225	1/653	Fry.	1/753	
74. Erland G. S. Kjærgaard	22/430	1/653	P. P.	1/653	
75. Jens Erik Aagaard	23/829	1/653	Danm.	1/653	
76. Edwin F. Hansen	16/425	1/653	Centr.	1/652	
77. Hans Ludv. Borre Larsen	31/1022	1/1153	Sbro.	1/851	
78. Henning Lundsgaard Sørensen	19/114	1/154	Øst.	1/843	
79. Hans Chr. Arnth Nielsen	18/1026	1/754	Danm.	1/754	
80. Louis Højgaard Sørensen	10/1019	1/754	Vjg. ø.	1/751	
81. Anton Bjerre Kristiansen	11/1129	1/854	Ryesg.	1/854	
82. Preben Ott Jensen	5/528	1/854	Kjell.	1/1052	
83. Henning Nielsen	6/230	"	Vestk.	1/653	
84. Peter Lindgaard Christensen	18/1029	"	Anbv.	"	
85. Henning Schousbo Jørgensen	9/1228	"	P. P.	1/1053	
86. Jørgen Fokdal	22/328	"	Øst.	1/1253	
87. Bent Emil Hummelgaard	7/1227	"	Øst.	1/254	
88. Eichler Madsen	23/1127	"	Kjell.	1/654	
89. Klaus Vinther Gullaksen	20/730	"	Sbro.	"	
90. Ole Georg Nielsen	26/930	"	Vestk.	"	
91. Anders Stensgaard Andersen	7/424	"	Allè	"	
92. Kristian Jensen	28/129	1/1054	Anbv.	1/653	
93. Holger Petersen	1/806	1/1154	Vestk.	"	

Navne	Født	Fast ansat i Aalb.	Skole	Anc.	Anm.
94. Gunnar Schoubo Larsen	⁶ / ₄ 28	¹ / ₁₁ 54	Allè	¹ / ₉ 52	
95. Knud Søtoft Petersen	⁷ / ₁ 30	¹ / ₁ 55	Anbv.	¹ / ₁ 55	
96. Henning Søgaard	⁴ / ₇ 15	¹ / ₄ 55	Allè	¹ / ₁₂ 39	
97. Egon Konrad Johan Frøbøse	²² / ₅ 18	"	Sbro.	¹ / ₉ 47	
98. Harry Bom Simonsen	³⁰ / ₁₂ 29	¹ / ₄ 55	Allè	¹ / ₂ 53	
99. Gunnar Malmfeldt	¹¹ / ₁₂ 18	"	Allè	¹ / ₃ 44	
100. Henning Colding	²⁰ / ₂ 30	¹ / ₆ 55	Fry.	¹ / ₆ 53	
101. Svend Børge Andersen	²³ / ₆ 25	"	Vestk.	¹ / ₈ 55	
102. Lars Ruben Due	¹⁴ / ₁₁ 27	"	Sbro.	¹ / ₆ 55	
103. Jens Peter Jensen	²³ / ₉ 21	"	Vestk.	"	
104. Svend Christensen	²⁵ / ₇ 30	¹ / ₁ 56	Øst.	¹ / ₁ 54	
105. Peder Aarup	²⁸ / ₃ 29	¹ / ₂ 56	Sbro.	¹ / ₂ 56	
106. Ernst Jacobsen	²¹ / ₁₂ 30	"	Rantz.	¹ / ₆ 55	
107. Kjeld Conrad Frousing	⁸ / ₁₂ 27	¹ / ₄ 56	P. P.		
108. Niels Johs. Andersen	²⁸ / ₂ 24	"	Rantz.		
109. Viggo Moss Hansen	⁵ / ₇ 31		Allè		¹ / ₁₁ 54 aspir.
110. Abraham Stibius Abrahamsen	²¹ / ₇ 29		Allè		—
111. Bent Rasmussen	⁸ / ₁₂ 31		Sbro.		¹ / ₈ 55 aspir.
112. Peder Kirch	⁸ / ₄ 27		Anbv.		¹ / ₇ 55 aspir.
113. Jens Højmosse Kristensen	¹⁰ / ₁ 26		Vjg. v.		—
114. Johs. Sigersen Nielsen	¹ / ₂ 31		Sbro.		¹ / ₁₁ 55 aspir.
115. Hermann Karlsen	²⁸ / ₁₀ 32		Vjg. ø.		—
116. Elmer Erik Kristensen	² / ₆ 29		Vjg. v.		¹ / ₁ 56 aspir.
117. Jørgen Søndergaard Madsen	¹⁴ / ₁₂ 30		Danm.		—
118. Bendt Nielsen	⁸ / ₃ 31		Allé		¹ / ₄ 56 aspir.
119. Finn Th. L. Johansen	¹¹ / ₇ 28		Vestk.		—
120. Ole Abrahamsen	¹⁴ / ₈ 31		Rantz.		—
121. Tyge Therkildsen Nielsen	¹⁴ / ₃ 20		Anbv.		—
122. Robert Preben Andersen	¹⁴ / ₁ 32		Vestk.		—
123. Carl Rønn Christensen	²¹ / ₂ 33		Vjg. ø.		—
124. Svend Hansen	²⁸ / ₇ 32		P. P.		—
125. Svend Aage Rønn Larsen	⁴ / ₆ 27		Hobr.		—
126. Knud O. Schrøder	⁸ / ₇ 31		P. P.		—
127. Børge C. Thellufsen	¹⁸ / ₇ 32		P. P.		—
128.					
129.					
130.					
131.					
132.					
133.					
134.					
135.					
136.					

Navne	Født	Fast ansat i Aalb.	Skole	Anc.	Anm.
137.					
138.					
139.					
140.					
141.					
142.					
143.					

Faste Lærerindeembeder.

Navne	Født	Fast ansat i Aalb.	Skole	Anc.	Anm.
1. Margr. K. Bjørndahl Andersen	24/802	1/436	Vjg. ø.	1/436	
2. Edith M. Christoffersen	4/711	1/1237	Ryesg.	1/237	
3. Johanne Olesen	26/202	1/438	Ryesg.	1/136	
4. Ingeborg Johnsen	11/606	1/438	Danm.	1/1137	
5. Rigmor Kiel, f. Bay ²⁾	4/809	1/1238	Øst.	1/735	
6. Lilly Larsen	6/810	1/739	Rantz.	1/737	
7. Johanne M. Jensen	30/1004	1/240	P. P.	1/338	
8. Elly Pedersen, f. Døhr	1/611	1/240	P. P.	1/838	
9. Petra B. Stegenborg	22/205	1/240	Rantz.	1/836	
10. Ane Martinussen	24/605	1/1140	Ryesg.	1/136	
11. Minna J. Stærmose	16/214	1/1041	Ryesg.	1/339	
12. Ebba Mathiasen	10/114	1/1142	Rantz.	1/241	
13. Karen E. Olsen	19/807	1/643	P. P.	1/1041	
14. Herdis Mark Andersen, f. Justesen ⁶⁾	15/614	1/643	Vjg. ø.	1/1039	
15. Edel Birch Jørgensen, f. Pedersen	20/816	1/244	Hobr.	1/342	
16. Agnes Vandborg	18/517	1/1244	P. P.	1/1143	
17. Marie Vester	6/1210	1/1045	P. P.	1/139	
18. Dorthea Dam, f. Poulsen ²⁾	24/1216	1/1045	Kjell.	1/941	
19. Edith Krogsgaard	21/315	1/1045	Øst.	1/545	
20. Birthe Westergaard	21/1118	1/746	Centr.	1/1242	
21. Birthe Dalsgaard, f. Sørensen ⁴⁾	13/518	1/846	Ryesg.	1/145	
22. Vibeke Mortensen, f. Larsen ¹⁾	15/1217	1/846	Sbro.	1/245	
23. Eva S. Pedersen	14/313	1/1046	P. P.	1/843	
24. Elise Jensen	2/1019	1/1046	Rantz.	1/446	
25. Astrid E. Veggerby Lausten	21/521	1/247	Vjg. v.	1/247	
26. Eva E. Nielsen	7/520	1/447	Øst.	1/447	
27. Else B. Hecquet, f. Christensen ⁶⁾	18/220	1/947	Sbro.	1/1145	
28. Estrid Christensen, f. Larsen ³⁾	24/422	1/947	Sbro.	1/1146	
29. Grethe Højholt, f. Hilmer ²⁾	4/1022	1/947	Kjell.	1/647	
30. Marie M. Johansen, f. Jeppesen	3/1209	1/947	Hobr.	1/340	
31. Anna Margrethe Petersen	18/305	1/148	Vjg. ø.	1/139	
32. Herdis Elisabeth Borre Larsen, f. Nørgaard	3/723	1/948	Vjg. v.	1/848	
33. Signe Djernis Schultz, f. Nielsen ¹⁾	5/1118	1/1048	Vestk.	1/1248	
34. Karen J. Nørgaard f. Jakobsen	10/619	1/749	Vjg. ø.	1/548	
35. Edel Lindegaard, f. Ibsen ⁴⁾	6/1217	1/849	P. P.	1/345	
36. Helene Als ³⁾	1/614	1/849	Hobr.	1/1146	
37. Ellen Bisgaard, f. Madsen ⁶⁾	30/819	1/849	Danm.	1/1048	
38. Else Forman, f. Kronborg Nørgaard	16/314	1/849	Sbro.	1/739	
39. Tove Nygaard Pedersen	14/1223	1/849	P. P.	1/1148	
40. Ruth Jørgensen, f. Andersen ⁵⁾	5/523	1/049	Vestk.	1/1247	
41. Elna Marie Buch	9/610	1/250	Vjg. ø.	1/239	
42. Gudrun Schrøder, f. Jacobsen ⁴⁾	22/425	1/450	Danm.	1/1149	
43. Ella Hansen, f. Skov	10/801	1/450	Anbv.	1/1037	
44. Esther Fredskild Christiansen	8/323	1/450	Allé	1/347	
45. Helga Østergaard Sørensen	22/408	1/450	Sbro.	1/535	
46. Ester Juul Andersen, f. Aastrup ⁶⁾	16/823	1/750	Sbro.	1/849	

Navne	Født	Fast ansat i Aalb.	Skole	Anc.	Anm.
47. Sara Madsen	13/1211	1/750	Ryescg.	1/042	
48. Karen Julie Lyngby, f. Rafn ⁰⁾	26/098	1/050	Vjg. ø.	1/444	
49. Tove Bjerre Kristensen, f. Nielsen ⁴⁾	17/724	1/1050	Vjg. v.	1/1050	
50. Karla Hammer	8/323	1/351	P. P.	1/351	
51. Gudrun Gunge, f. Rasmussen ⁰⁾	3/314	1/751	Kjell.	1/751	
52. Gudrun Riis Christensen, f. Petersen	29/323	1/051	Sbro.	1/051	
53. Maria Nygaard, f. Bjerg	27/328	1/252	Allé	1/252	
54. Anna Sofie Jespersen, f. Skibsted	13/417	1/452	Sbro.	1/1143	
55. Ingrid Johanne Høgh	23/221	1/452	Vjg. ø.	1/1145	
56. Helga Vestergaard, f. Jacobsen	17/1217	1/452	Øst.	1/346	
57. Emilie Søndergaard, f. Karnø ¹⁾	15/1217	1/452	Kjell.	1/452	
58. Ellen Petersen	25/826	1/852	Allé	1/1150	
59. Emma Borup	22/318	1/052	Allé	1/752	
60. Ruth Grøne	2/823	1/052	Rantz.	1/052	
61. Grethe Ilum Steensig	25/426	1/052	Vestk.	1/052	
62. Esther Jensby	10/827	1/052	Ryescg.	1/052	
63. Poula Grethe Kyvsgaard	26/1126	1/052	Hobr.	1/052	
64. Grethe Nielsen, f. Christensen	10/1028	1/153	Øst.	1/153	
65. Gudrun Jacobsen, f. Flyger ¹⁾	20/523	1/453	Allé	1/151	
66. Karen Pilgaard, f. Christensen ⁰⁾	7/015	1/453	Vestk.	1/945	
67. Ivy Gudrun Stetter, f. Fugl ¹⁾	25/720	1/453	Hobr.	1/752	
68. Anna Østergaard Jensen f. Bælum ²⁾	5/229	1/254	Danm.	1/154	
69. Else Pedersen	18/620	1/454	Danm.	1/1248	
70. Kirsten Mathilde Andreasen f. Greve ²⁾	28/1025	1/454	Hobr.	1/1150	
71. Annelise Skjøth f. Kronika	0/1230	1/454	Vestk.	1/154	
72. Karen E. Hedegaard	30/430	1/854	Vestk.	1/854	
73. Anna Margrethe Nielsen, f. Østergaard	24/230	"	Kjell.	"	
74. Gerda Just Larsen, f. Nielsen	23/426	1/1154	Vjg. v.	1/050	
75. Aase Jacobsen, f. Kofoed ²⁾	11/229	1/1254	Allé	1/053	
76. Gerda Heilesen	5/030	1/155	Rantz.	1/155	
77. Ellen Aagaard f. Henriksen ⁰⁾	30/031	1/255	Hobr.	1/255	
78. Karen Wagnig, f. Rønnow	15/1229	1/455	Anbv.	1/155	
79. Helle Thiel, f. Jensen Dahl	17/1229	"	Allé	"	
80. Birthe Henriksen	4/129	1/055	Vestk.	1/055	
81. Grethe Vej Nielsen	0/1031	"	Vjg. ø.	"	
82. Kirsten Blendvig	15/232	"	Vestk.	"	
83. Grete Trankjær	25/1030	"	Allé	"	
84. Karen Margrethe Christensen	15/430	"	Vestk.	"	
85. Karin G. Moss Hansen, f. Amdisen ⁴⁾	20/1031	"	Allé	"	
86. Marie Kristensen, f. Olesen	14/830	"	Vjg. v.	"	
87. Else Andersen f. Ottosen	00/1031	"	Sbro.	"	
88. Anna-Kathrine Birkedal Nygaard	18/724	1/755	Fry.	1/749	
89. Lilly Christensen	10/029	1/055	Allé	1/055	
90. Tove Kristensen	5/132	"	Fry	"	
91. Esther Volder Kortegaard, f. Larsen ⁴⁾	20/122	1/1155	Vjg. v.	1/1151	
92. Grethe Søndergaard, f. Kjeldgaard ⁰⁾	5/432	1/156	Hobr.	1/156	
93. Thurid Petersen, f. Stormoen	14/322	"	P. P.		

Navne	Født	Fast ansat i Aalb.	Skole	Anc.	Anm.
94. Ella Voldstedlund	27/429	1/256	Ryesg.	1/156	
95. Else Margrethe Schaarup, f. Heltoft ⁵⁾	80/1207	1/456	Øst.	1/837	
96. Else Lyngsholm, f. Henriksen ²⁾	26/225	"	Kjell.		
97. Kirstine Marie Hansen, f. Nielsen.....	20/1104	"	Vjg. ø.		
98. Irma Kildegaard Nielsen, f. Christiansen	22/330		P. P.		1/7 54 aspir.
99. Else-Marie Arnbo.....	21/332		Danm.		—
100. Ellen Søndergaard Bak	20/1131		Vestk.		1/11 54 aspir.
101. Martha Pilgaard, f. Jensen	11/1032		Kjell.		1/8 55 aspir.
102. Ruth Sørensen	18/032		Allé		1/4 55 aspir.
103. Asta Hermann	28/414		Allé		1/7 55 aspir.
104. Ketty Møller	18/030		Rantz.		—
105. Bente Helene Rasmussen, f. Ubbesen	14/1131		Rantz.		—
106. Rita Kristensen	80/532		Rantz.		—
107. Grethe Poulsen	28/430		Vestk.		—
108. Inge Lillian Christiansen	17/432		Allé		—
109. Else Hansen	5/233		Rantz.		1/8 55 aspir.
110. Gunna Ebling	8/633		Øst.		1/11 55 aspir.
111. Ingrid Grubbe	11/1232		Vestk.		1/4 56 aspir.
112. Bodil Winther Thellufsen, f. Olesen	28/032		Vestk.		—
113. Grethe Westen Jensen, f. Springborg	7/1131		Sbro.		—
114. Mona Lissa Søbygge.....	16/1033		Øst.		—
115. Birgit Søtoft, f. Johansen	18/032		Øst.		—
116. Birgitte Stampe Møller.....	8/231		Ryesg.		—
117. Karen Olsen	12/1033		Hobr.		—
118.					
119.					
120.					
121.					

¹⁾ Læser 18 timer ugentlig. ²⁾ Læser 24 timer ugentlig. ³⁾ Læser 25 timer ugentlig.

⁴⁾ Læser 27 timer ugentlig. ⁵⁾ Læser 28 timer ugentlig. ⁶⁾ Læser 30 timer ugentlig.

⁷⁾ Læser 32 timer ugentlig.

Timelærereembeder.

Navne	Født	Dim. år	Ansæt	Skole	Anm.
1. Henning Harrestrup	1 ³ /232	1954	1/456	Kjell.	
2. Mogens Petersen	2 ³ /1133	1955	1/456	Sbro.	
3. Hans Erik Holstein Johansen	1 ³ /1024	1951	1/456	Anbv.	
4. Bent Würtz	2 ⁶ /231	1955	1/456	Allé	
5. Ole Krogsgaard Jespersen	1/531	1955	1/456	Allé	
6. Erik Dal Søtoft Pedersen	1 ¹ /533	1955	1/456	Allé	
7. Eigil Nielsen	1/733	1955	1/456	Hobr.	

Timelærerindeembeder.

Navne	Født	Dim. år	Ansæt	Skole	Anm.
1. Karen Juel Jensen	1 ³ /102	1924	1/252	Centr.	
2. Bente Mosbæk	2 ⁷ /328	1955	1/156	Anbv.	
3. Petra Nielsen	1 ⁰ /609	1932	1/456	Anbv.	
4. Ellen Holst Larsen	4/724	1955	1/456	Sbro.	
5. Kirsten Gade Sørensen	5/132	1955	1/456	Danm.	

Årsvikarstillinger (mandlige).

Navne	Født	Dim. år	Ant.		Anm.
			Løst	Fast	
1. Jens Chr. Madsen	14/128	1955		1/155	

Årsvikarstillinger (kvindelige).

Navne	Født	Dim. år	Ant.		Anm.
			Løst	Fast	
1. Karen Margrethe Hansen	18/1033	1955		1/155	
2. Anna Skårup Schmidt, f. Laustsen.....	24/134	1955		1/155	
3. Else Eline Mikkelsen	25/1033	1955		1/156	
4. Allis Riishøj Christensen	1/532	1955		1/156	
5. Grethe Alsted Nielsen	25/1233	1955		1/156	

Lærerpersonalet ved markskolen.

Førstelærerembede.

Navne	Født	Ansæt i Aalb.		Skole	Anc.	Anm.
		Lærer	F.lærer			
1. Ejnar M. S. Andersen	4/3 99	1/8 26	1/7 39	Rørdal	1/8 26	

Lærerindeembede.

Navne	Født	Fast ansat i Aalb.	Skole	Anc.	Anm.

Timetallets fordeling i skoleåret 1955—56.

Skole	Det fast ansatte lærerpersonele		Time-lærer timer	Ialt timer	Deraf læst ved	
	Pligtige timer	Ekstra timer			Folke-skolen	Real-og mellem-skolen
Rørdal	72	0	0	72	72	—
Centralskolen	273	0	60	333	333	—
Vejgaard østre	1075	4	37	1116	599	517
Vejgaard vestre	611	0	80	691	691	—
Østermarken	971	0	0	971	971	—
Alléskolen	714	0	18	732	558	174
Sønderbro	1274	0	36	1310	959	351
Kjellerupsgade	774	2	72	848	848	—
Rantzausgade	816	8	186	1010	1010	—
Danmarksgade	941	11	0	952	—	952
Poul Paghsgade	1080	0	0	1080	1080	—
Ryesgade	1293	3	24	1320	605	715
Vesterkæret	971	0	175	1146	1080	66
Annebergvej	538	0	154	692	692	—
Hobrovej	638	0	36	674	478	196
Frydendal	287	0	20	307	307	—
Ialt ...	12328	28	898	13254	10283	2971

Sygdom blandt lærerpersonalet $\frac{1}{4}$ 1955 til $\frac{31}{3}$ 1956.

Skole	Samtlige sygetimer			Betalt vikarhjælp					
	Lærere	Lærerinder	Ialt	Lærere		Lærerinder		Ialt	
				Kr.	Ø.	Kr.	Ø.	Kr.	Ø.
Rørdal	—	6	6	—	—	36	10	36	10
Centralskolen . . .	24	54	78	111	59	331	16	442	75
Vejgaard østre . . .	438	1036	1474	2651	28	6345	09	8996	37
Vejgaard vestre . .	70	1542	1612	236	55	8458	82	8695	37
Østermarken	792	984	1776	5450	93	6446	40	11897	33
Alléskolen	66	940	1006	465	93	5921	33	6387	26
Sønderbro	546	789	1335	3159	32	4766	99	7926	31
Kjellerupsgade . .	84	915	999	453	05	5712	73	6165	78
Rantzausgade	210	330	540	1196	27	2310	81	3507	08
Danmarksgade . . .	706	408	1114	3862	06	2416	71	6278	77
Poul Paghsgade . .	258	704	962	1600	51	4507	78	6108	29
Ryesgade	372	1368	1740	1648	24	7313	47	8961	71
Vesterkæret	528	984	1512	3319	48	6458	83	9778	31
Annebergvej	222	858	1080	1323	66	5302	68	6626	34
Hobrovej	463	580	1043	1462	52	3650	93	5113	45
Frydendal	—	42	42	—	—	286	76	286	76
Ialt	4779	11540	16319	26941	39	70266	59	97207	98

	Sygetimer i pct. af samtl. pligtige timer
Lærere	1,58
Lærerinder	5,06
For hele lærerpers.	3,08

Forandringer i lærerpersonalet.

Afskedigelser:

31. juli 1955: Overlærer, fru Anna Stæhr (alder).
Lærerinde, frk. Edel Hyldig (gifttermål).
Lærerinde, frk. Anna Elisabeth Højholt Nielsen (ansat i Frederikshavn).
31. august 1955: Lærerinde, fru Bodil Færch Nielsen f. Jensen.
Timelærer Henning Svendsen (ansat i Fjellerad).
15. okt. 1955: Vikar, frk. Jenny Christensen (ansat i Hvornum).
31. okt. 1955: Vikar, fru Kirsten Kjærulff Stougaard f. Jensen (ansat i Århus).
10. nov. 1955: Vikar Poul Hjortshøj (militærtjeneste).
30. nov. 1955: Overlærer Villy Jørgensen (ansat som skoleinspektør i Herning).
31. dec. 1955: Viceskoleinspektør K. G. Kaffka (alder).
Lærer Peder Chr. Pedersen (ansat i Lyngby-Tårnbæk).
Vikar, frk. Karen Guldager Christensen (ansat i Esbjerg).
Vikar, frk. Grethe Lyng (ansat i Sundby-Hvorup).
31. januar 1956: Lærer Johs. Høgsted Jensen (ansat i Horsens-Hammer).
Lærerinde, fru Ketty Forsberg Jensen f. Olesen (ansat i Horsens-Hammer).
10. febr. 1956: Vikar Ole Jakobsen (militærtjeneste).
31. marts 1956: Overlærer Lars Jørgen Nielsen (ansat ved Aalborg tekniske skole).
Lærer Johs. Petersen (ansat i Horsens-Hammer).
Vikar, frk. Susanne Bjørn Jensen (ansat i Nykøbing F.).

Døde:

7. august 1955: Skoleinspektør Hans Sørensen Kreilgaard, Sønderbro skole.

Ansættelser:

Som skoleinspektører er udnævnt:

1. juni 1955: Overlærer Thorvald Anker Johansen, Aalborg (Alléskolen).
Viceskoleinspektør Erik Kristensen, Aalborg (Vesterkærets skole).
1. nov. 1955: Overlærer Einar Karlo Johansen, Horsens (Annebergvej skole).
1. januar 1956: Overlærer Arvid D. Schaarup, Viborg (Sønderbro skole).

Til viceskoleinspektørembeder er kaldet:

1. august 1955: Overlærer Jens Th. Bækgaard Andersen, Aalborg (Vejgaard østre skole).

- Overlærer A. Rosager Hansen, Aalborg (Annebergvej skole).
 Lærer Niels Pilgaard, Aalborg (Vesterkærrets skole).
 1. april 1956: Lærer Søren Chr. Nielsen Pedersen, Aalborg (Sønderbro
 skole).
 Lærer Niels Peter Hansen Kjær, Aalborg (Rantzausgades
 skole).
 Lærer Jens Hanghøj Dalsgaard, Aalborg (Alléskolen).

Til overlærerembeder er kaldet:

1. august 1955: Lærerinde, frk. Astrid Christensen.
 Lærerinde, frk. Helga Kristine Hansen.
 Lærer Ivan Rønn.
 Lærer Christian Malmkjær Schougaard.
 1. april 1956: Lærer Niels Kristian A. Nielsen.
 Lærer Willy Rasmussen.
 Lærer Gunnar K. Mark Andersen.
 Lærer Henry Georg Jensen.
 Lærerinde, fru Eva Vestergaard f. Andersen.
 Lærerinde, fru Emma Kathrine Sørensen f. Sørensen.
 Lærerinde, fru Karen Margrethe Christensen f. Riishøj.

Til faste lærerembeder er kaldet:

1. april 1956: Timelærer Kjeld Frousing.
 Timelærer Niels Johs. Andersen.

Følgende aspiranter til faste lærerembeder er blevet fast ansatte:

1. sept. 1955: Henning Colding.
 Svend Børge Andersen.
 Lars Ruben Due.
 Jens Peter Jensen.
 1. januar 1956: Svend Christensen.
 1. febr. 1956: Peder Aarup.
 Ernst Jacobsen.

Som aspiranter til faste lærerembeder er ansat:

1. juli 1955: Peder Kirch.
 Jens Højmosé Kristensen.
 1. nov. 1955: Johs. Sigersen Nielsen.
 Hermann Karlsen.
 1. januar 1956: Elmer Erik Kristensen.
 Jørgen Søndergaard Madsen.

1. april 1956: Bendt Nielsen.
 Finn Th. L. Johansen.
 Ole Abrahamsen.
 Tyge Therkildsen Nielsen.
 Robert Preben Andersen.
 Carl Rønn Christensen.
 Svend Hansen.
 Svend Aage Rønn Larsen.
 Knud O. Schrøder.
 Børge C. Thellufsen.

Til faste lærerindeembeder er kaldet:

1. juli 1955: Lærerinde, frk Anna-Kathrine Birkedal Nygaard, Durup.
 1. nov. 1955: Lærerinde, fru Esther Volder Kortegaard f. Larsen, Aalborg.
 1. januar 1956: Lærerinde, fru Thurid Pedersen f. Stormoen, Aalborg.
 1. april 1956: Lærerinde, fru Else Lyngsholm f. Henriksen, Aalborg.
 Overlærer, fru Else Margrethe Schaarup f. Heltoft, Viborg.
 Timelærerinde, fru Kristine Marie Hansen f. Nielsen, Aalborg.

Følgende aspiranter til faste lærerindeembeder er blevet fast ansatte:

1. sept. 1955: Frk. Birthe Henriksen.
 Fru Ketty Forsberg Jensen f. Olesen.
 Frk. Grethe Vej Nielsen.
 Frk. Kirsten Blenvig.
 Frk. Grethe Trankjær.
 Frk. Karen Margrethe Christensen.
 Fru Karin Gerda Moss Hansen f. Amdisen.
 Fru Marie Kristensen f. Olesen.
 Fru Else Andersen f. Ottosen.
 Frk. Lilly Christensen.
 Frk. Tove Kristensen.
 1. januar 1956: Fru Grethe Søndergaard f. Kjeldgaard.
 1. februar 1956: Frk. Ella Volstedlund.

Som aspiranter til faste lærerindeembeder er ansatte:

1. juli 1955: Frk. Asta Hermann.
 Frk. Ketty Møller.
 Fru Bente Helene Rasmussen f. Ubbesen.
 Frk. Rita Kristensen.
 Frk. Grethe Poulsen.
 Frk. Inge Lillian Christiansen.

1. august 1955: Frk. Tove Kristensen.
Frk. Else Hansen.
1. nov. 1955: Frk. Gunna Ebling.
1. april 1956: Frk. Ingrid Grubbe.
Fru Bodil Winther Thellufsen f. Olesen.
Fru Grethe Westen Jensen f. Springborg.
Frk. Mona Lissa Søbygge.
Fru Birgit Søltøft f. Johansen.
Frk. Birgitte Stampe Møller.
Frk. Karen Olsen.

Som timelærere er ansatte:

1. juli 1955: Finn Th. L. Johansen.
Ole Abrahamsen.
Tyge Therkildsen Nielsen.
1. nov. 1955: Robert Preben Andersen.
Carl Rønn Christensen.
1. januar 1956: Svend Hansen.
1. april 1956: Henning Harrestrup.
Bent Würtz.
Ole Krogsgaard Jespersen.
Erik Dal Søltøft Pedersen.
Eigil Nielsen.
Mogens Petersen.
Hans Erik Holstein Johansen.

Som timelærerinder er ansatte:

1. juli 1955: Frk. Mona Lissa Søbygge.
1. nov. 1955: Fru Birgit Søltøft f. Johansen.
1. januar 1956: Frk. Bente Mosbæk.
1. april 1956: Frk. Kirsten Gade Sørensen.
Frk. Petra Nielsen.
Fru Ellen Holst Larsen.

Som vikarer er ansatte:

1. juli 1955: Svend Aage Rønn Larsen.
Mogens Petersen.
Elmer Erik Kristensen.
Jens Chr. Madsen.
Knud O. Schrøder.
Ole Jacobsen.
Børge Thellufsen.
Svend Hansen.

Johs. Sigersen Nielsen.
 Fru Birgit Søltøft f. Johansen.
 Frk. Bente Mosbæk.
 Fru Kirsten Kjærulff Stougaard f. Jensen.
 Frk. Karen Olsen.
 Frk. Grethe Lyng.
 Frk. Gunna Ebling.
 Frk. Karen Grethe Guldager Christensen.
 Frk. Jenny Christensen.
 Frk. Karen Margrethe Hansen.
 Fru Anna Schaarup Schmidt f. Laustsen.

1. januar 1956: Bent Würtz.
 Ole Krogsgaard Jespersen.
 Eigil Nielsen.
 Erik Dal Søltøft Pedersen.
 Allis Riishøj Christensen.
 Kirsten Gade Sørensen.
 Frk. Else Eline Mikkelsen.
 Frk. Susanne Bjørn Jensen.
1. febr. 1956: Grethe Alsted Nielsen.

Efter at undervisningsministeriet har godkendt oprettelsen af følgende nye embeder og stillinger:

- 1 viceskoleinspektørembede ved Sønderbro skole,
- 1 viceskoleinspektørembede ved Alléskolen,
- 9 faste lærerembeder,
- 9 faste lærerindeembeder,
- 1 timelærerindeembede og
- 12 faste vikarstillinger,

er der ved kommunens skolevæsen normeret følgende embeder:

- 1 skoledirektørembede,
- 1 viceskoledirektørembede,
- 15 skoleinspektørembeder,
- 1 embede som ledende skolepsykolog (skoleinspektør),
- 19 viceskoleinspektørembeder,
- 2 skolepsykologembeder (viceinspektører),
- 191 faste lærerembeder, } heraf 88 overlærer-
- 161 faste lærerindeembeder, } embeder.
- 13 timelærerembeder,
- 13 timelærerindeembeder,
- 12 faste vikarstillinger,
- 12 årsvikarstillinger,

1 førstelærerembede og } ved Rørdal skole.
1 lærerindeembede, }

Af disse er følgende ikke besatte pr. 1. april 1956:

- 1 skolepsykologembede,
- 16 faste lærerembeder,
- 4 faste lærerindeembeder,
- 6 timelærerembeder,
- 8 timelærerindeembeder,
- 12 faste vikarstillinger,
- 6 årsvikarstillinger og
- 1 lærerindeembede ved Rørdal skole.

Jubilæer.

40 års ansættelse ved skolevæsenet.

- 1. juni 1955: Skoledirektør B. Kristensen.
- 1. febr. 1956: Skoleinspektør Johs. Christensen.

25 års ansættelse ved skolevæsenet.

- 1. april 1955: Overlærer, frk. Marie Hundahl Hansen.
- 1. juni 1955: Overlærer, frk. Kamma Boel.
- 1. august 1955: Viceskoleinspektør Holger Pedersen.
Overlærer, fru M. Kristensen f. Juul.
- 1. febr. 1956: Viceskoleinspektør, frk. Anna Pedersen.
Overlærer Kaj Nielsen.

Den 1. januar 1956 kunne skoleinspektør Johs. Christensen fejre 25 års dagen for sin ansættelse som skoleinspektør ved Hobrovejens skole.

Afsked m. v.

I det svundne skoleår har et par veltjente lærerkræfter taget afsked. Viceskoleinspektør K. G. Kaffka faldt for aldersgrænsen på Aarets sidste dag, og overlærer, fru Anna Stæhr søgte afsked fra 31. juli 1955.

Begge blev ansat den 1. februar 1916 og kunne således se tilbage på en næsten 40 årig lang og særdeles dygtig lærervirksomhed ved skolevæsenet.

Den 7. august 1955 afgang skoleinspektør Hans Kreilgård ved døden kun 59 år gammel.

Kreilgård, der dimitteredes fra Nørre Nissum Seminarium i 1918, begyndte sin lærergerning i Aalborg på kandidat Jacobsens skole, men i 1928 blev han

knyttet til det kommunale skolevæsen. Han kom til at virke på Danmarks-gades skole, hvor han navnlig underviste i fysik og matematik. — I 1947 ud-nævntes han til viceskoleinspektør på Ryesgades skole, og året efter, da Søn-derbro skole toges i brug, blev han denne skoles inspektør

Skoleinspektør Kreilgård var en særdeles dygtig lærer, som i sine special-fag formåede at give sine elever en viden ud over det almindelige, og som leder af en af byens største skoler vandt han sine medarbejderes agtelse og hengivenhed. Rolig og stilfærdig ordnede han tingene på sin skole, som han var meget stolt af.

Desværre svigtede helbredet. I sine sidste år var han plaget af en nyre-lidelse, som i perioder holdt ham borte fra skolen. I april måtte han igen tage sygeorlov, og denne gang stod han ikke sygdommen igennem.

Ved sit dygtige arbejde, sin pligttroskab og retsindige færd skabte Kreil-gård respekt om sin person og sin gerning og vandt såvel sit lærerpersonales som kollegernes og skoleautoriteternes agtelse og tillid.

Lærerpersonalets videreuddannelse.

Årskursus ved Danmarks Lærerhøjskole:

Sara Madsen, Ryesg. (Dansk, historie og svensk).

Anton Bjerre Kristiansen, Ryesg. (Dansk, svensk, engelsk og praktik).

Grethe Kyvsgaard, Hobr. (Engelsk og dansk).

Årskursus ved Danmarks Højskole for Legemsøvelser:

Else Marie Arnbo, Danmg.

Fjernstudium ved Danmarks Lærerhøjskole:

Tysk: E. Normann Clausen, Allé.

Engelsk: Gudrun Schrøder, Danmg.

Korte kursus ved Danmarks Lærerhøjskole:

Småbørnsundervisning: Gudrun Jacobsen, Allé, Inge Christiansen, Allé, Knud Hansen, Sbro., Irma K. Nielsen, P. P.

Engelsk: Emma Borup, Allé.

Tysk: Henning Nielsen, Vestk.

Undervisning i eksamensfri mellemkole: F. Høgh Jacobsen, Rantz.

Ungdomsskolekursus I: P. Lindgaard Christensen, Anbv.

Korte kursus i gymnastik, boldspil, atletik og svømning:

Grethe Vej Nielsen, Vø., Arnth Nielsen, Danmg., Leo Larsen, Ryesg., Gert Jensen, Ryesg. og Ella Voldstedlund, Ryesg.

Andre kursus:

Tysk (i Bonn): Knud Hansen, Vø.

Tysk (i Graz): J. Vestesen Møller, Vø.

Tysk (i München): C. Borre Larsen, Danmg.

Fransk (Fransk-dansk sommerskole i Rungsted): I. Ulnits, Sbro.

Sløjd (afsluttende kursus, sløjdlærereksamen, Kbhvn.): Ernst Jacobsen, Rantz., T. Therkildsen Nielsen, Anbv.

Sløjd (fortsætterkursus, Kbhvn.): Bent Rasmussen, Sbro.

Håndarbejde (Statens håndarbejdskursus): Ellen Tamborg, Sbro, Inger Jensen, Vestk.

Læseklassekursus (Kbhvn.): Ellen Pedersen, Sbro.

Sang (Dansk Sanglærerforening): Mogens Petersen, Sbro.

Kontorarbejde (Handelsskolen, Kbhvn.): Henning H. Jørgensen, Sbro.

Nationaløkonomi og erhvervsret (Handelsskolen, Kbhvn.): K. Froböse, Sbro., K. Gullaksen, Sbro.

Aalborg årskursus.

Aalborg årskursus for lærere er oprettet 1933 af lærerkredsen i Aalborg, og det har i årenes løb været besøgt af ca. 2750 kursister.

Ledelse:

Kursus ledes af et udvalg valgt af lærerkredsen.

Kursusudvalget består for tiden af Rektor Løber, Katedralskolen, skoledirektør B. Kristensen, viceinspektør Orla Kjær, Vesteraagade 5, viceinspektør H. Flyger, Kærlundsvej 32, amtsskolekonsulent G. Steffensen, viceinspektør Gerda Madsen, overlærer N. P. Engelbrechtsen og lektor Secher Marcussen.

Kursustiden:

Kursusåret er fra 1/9—30/4, og undervisningen falder i tiden fra kl. 16—19 på ugens 5 første hverdage.

Betaling for kursus:

For deltagelse i fag med 2 timer ugentlig har der hidtil været betalt 7 kr. pr. md. For 2 årige fag med 4 ugentlige timer er der betalt 14 kr. pr. md. i det første år, medens andet år har været gratis. Det er muligt, at disse priser må ændres. Hvis tilslutningen bliver stor, og de forventede tilskud bevilges, kan der blive mulighed for nedsættelse af kursusafgiften.

Lokaler:

Aalborg Katedralskole og Aalborg kommunale skolevæsen har velvilligst stillet undervisningslokaler til rådighed for kursus.

Fagrækken:

Fagrækken er forøget fra år til år. Den omfatter nu dansk, svensk, engelsk, fransk, tysk, latin, erhvervsgeografi, biologi, naturhistorie, samfundslære, fysik, kemi, matematik, sløjd, småsløjd, tegning, husgerning, håndgerning,

kursus for ungdomslærere, kursus for læseklasselærere og kursus for skolebibliotekarer. Til alle disse fag modtages indmeldelse til såvel begynder- som fortsætterhold, og man kan oprette kursus i et hvilket som helst fag, når fornøden tilslutning er til stede.

Anerkendte fag:

Aalborg årskursus har ministeriel anerkendelse for følgende fag: dansk, svensk, engelsk, fransk, tysk, matematik, fysik, kemi, sløjd, husgerning, håndgerning og kursus for læseklasselærere. En kursist fra det herværende kursus vil derfor efter afslutningen af et kursus her have adgang til 2. studieår på Danmarks Lærerhøjskole og til fjernkursus herfra, til 2. eller 3. kursus ved en af sløjdlærerskolerne samt afsluttende kursus for skolekøkkenlærerinder.

Bevis for deltagelse:

Ved afslutningen af et kursus kan hver kursist, der regelmæssigt har fulgt undervisningen, få udstedt bevis for sin deltagelse.

Lærere ved kursus:

Dansk: lektor Ax. Jørgensen.

Engelsk: lektor A. P. From og adjunkt Frede Hansen.

Fransk: lektor V. Secher Marcussen.

Tysk: adjunkt Helge Poulsen.

Fysik: lektor E. T. Sørensen.

Kemi: lektor A. Hempel-Hansen.

Håndgerning: frk. Rigmor Vinge, Hobro.

Tegning: kommunelærer K. Linnemann Andersen.

Kursus for læseklasselærere: ledende skolepsykolog frk. K. Strunge, konsulent for særundervisning K. Gellert, skolepsykolog frk. I. Hvidmark m. fl.

Årets arbejde:

I sidste kursusår var der 186 elever her i byen og 12 elever på et svenskhold i Hobro.

Fra Aalborg kommunale skolevæsen deltog følgende lærere og lærerinder på Aalborg årskursus:

Psykologi:

P. Mølgaard Kristensen, Vv., W. Tougaard, Allé, Mogens Petersen, Sbro., Hans Brusgaard, Danmg., Esther Jensby, Ryesg., Lucie Petersen, Ryesg., Erik Kristensen, Vestk., Karen Hedegaard, Vestk., Grethe Steensig, Vestk., Finn Johansen, Vestk.

Særundervisning i dansk (læseklassekursus):

Herdis Mark Andersen, Vø., Asta Hermann, Allé, Johs. Sigersen Nielsen, Sbro., Ole Abrahamsen, Rantz., Lucie Pedersen, Ryesg., Annemarie Münster, Anbv., Hans Erik Holstein Johansen, Anbv.

Dansk I:

Edvin Hansen, Centr., Henning Højholt, Allé, V. Moss Hansen, Allé, Ruth Sørensen, Allé, Kirsten Blenvig, Vestk., K. Lund, Vestk., Karen M. Christensen, Vestk., Holger Petersen, Vestk., P. Ussing Olsen, Anbv.

Engelsk I:

G. Malmfeldt, Allé, B. Hummelgaard, Østm., Robert Preben Andersen, Vestk., Aage Lindholm Jensen, Anbv.

Svensk:

C. Rønn Christensen, Vø., Louis Sørensen, Vø., Karen Olsen, Hobr.

Tysk II:

Birthe Henriksen, Vestk., Sven Andersen, Vestk., Henning Nielsen, Vestk., Ole Nielsen, Vestk., Busch Knudsen, Hobr., O. S. Schrøder, Hobr., Jens Jensen, Vestk.

Fysik:

A. S. Abrahamsen, Allé, G. Mark Andersen, Allé, G. Schoubo Larsen, Allé, Henning Søgaard, Allé, Peder Aarup, Sbro., Bent Rasmussen, Sbro., Højer Christensen, Kjell., Irma K. Nielsen, P. P., Aage Bisgaard, Vestk.

Matematik II:

A. Stensgaard Andersen, Allé, Peder Aarup, Sbro., Ruben Due, Sbro., E. B. Andreasen, Rantz., Ellen Bak, Vestk., Thurid S. Pedersen, P. P.

Geografi:

Edvin Hansen, Centr., E. Elmer Kristensen, Vv., K. Højmosse Kristensen, Vv., Mogens Petersen, Sbro., F. Høgh Jacobsen, Rantz.

Håndgerning I:

Grethe Vej Nielsen, Vø., M. Højmosse Kristensen, Vv., Karen Daugbjerg, Ryesg., Birte Dalsgaard, Ryesg., Esther Jensby, Ryesg.

Håndgerning II:

Eva Vestergaard, Centr., Johanne Jensen, P. P., Karen Hedegaard, Vestk.

Endvidere arrangeredes der under Aalborg årskursus i efteråret 1955 et metodisk kursus i småbørnsundervisning (dansk, regning og skrivning i 1. og 2. kl.). Som instruktører fungerede skoleinspektør I. M. Nordentoft og lærer B. B. Møller, København (dansk), viceinspektør Hagbard Pedersen, Kolding, og viceskoledirektør Hjalmar Thomsen (regning) samt skoleinspektør Ernst Thomsen, Gentofte (skrivning m. v.).

Der var stor tilslutning, 130—230 fremmødte deltagere, hvoraf en meget stor del var lærerinder og lærere ved det kommunale skolevæsen.

Skolebetjente.

Navn	Skole	Født	Ant.	Anm.
1. E. Jensen	Rantz.	20/300	1/1028	
2. J. Tranholm	Vjg. v.	10/991	1/429	
3. H. V. Pallesen	Øst.	3/898	1/230	
4. F. M. Jensen Gru	Danm.	3/1295	1/431	
5. J. Engelbrechtsen	Vjg. ø.	2/1110	1/1242	
6. V. V. Villadsen	P. P.	29/413	1/1043	
7. Heinrich Pedersen	Kjell.	6/307	1/447	
8. Henry Larsen	Ryesg.	11/909	1/448	
9. Sv. Aa. Johansen	Sbro.	20/612	1/449	
10. Johs. C. Luther ¹⁾	Hobr.	10/315	1/1149	
11. Verner Mørk ²⁾	Centr.	23/1220	1/451	
12. Erik Rasmussen	Vestk.	22/1018	1/253	
13. Børge Larsen	Fryd.	21/1218	1/1253	
14. Egon Pedersen ²⁾	Allè	26/321	1/455	

Lønnen er: 2700—3300 kr. (stigning 200 kr. hvert 3. år). Sted- og reguleringstillæg efter de til enhver tid for statens tjenestemænd gældende regler.

¹⁾ Afkortes for fribolig og brændsel ialt 500 kr.

²⁾ For tjenestebolig afkortes efter de gældende regler.

Rengøringen på skolerne besørges af 168 rengøringsassistenter, der fra 1. april 1956 lønnes med 161,45 kr. hver pr. måned.

Aalborg kommunale skolevæsens regnskab for 1954/55.

Kommunens udgifter til skolevæsenet ifølge det til udligningsfonden indsendte regnskab for regnskabsåret 1954-55 udgør 5.948.853,34 kr., hvilket beløb fordeler sig således:

	<i>Indtægt</i>	<i>Udgift</i>
1. Lønninger til fast lærerpersonale og vikarer		5.057.663,14
2. Tilskud dertil fra stat og skolefond	3.024.108,34	
3. Lærernes indbetalinger til vikarløn	22.655,34	
4. Statstilskud til mellem- og realskoler	98.604,00	
5. Bidrag til skolefonden		401.122,71
6. Lønninger til pedeller		176.929,01
7. Pensioner og understøttelser		46.282,57
8. Henlæggelser til pensionsfond m. v.		17.210,76
9. Indbetalte pensionsbidrag	7.294,38	
10. Bygningerne: Vedligeholdelse		403.106,48
11. — Indtægt for bolig m. v.	47.247,11	
12. — Forrentning og afskrivning		923.568,47
13. — Statstilskud dertil	52.281,68	
14. Skolelægeinstitutionen		138.914,88
15. Tilskud dertil	62.308,00	
16. Skoletandplejen		263.382,95
17. Skolehaverne		6.611,79
18. Inventar: vedligeholdelse		132.801,59
19. — Forrentning og afskrivning		74.542,04
20. Opvarmning, lys og vand		363.639,00
21. Indbetalt for opvarmning	3.064,62	
22. Undervisningsmidler		349.912,43
23. Kontorholdsudgifter		106.014,14
24. Rengøring og rengøringsmidler		429.220,93
25. Forsikringsudgifter		9.350,95
26. Tilskud til bogsamlinger		4.000,00
27. Ungdoms- og aftenskoler m. v.		309.809,06
28. Tilskud til ungdomsskolen	10.850,40	
29. Tilskud til børn i private skoler		1.800,00
30. Forskellige udgifter		89.311,59
31. Skolekontingenter	8.654,50	
32. Forskellige indtægter	19.162,00	
33. Legatindtægter	110,77	
<i>Nettoudgift:</i>	<i>3.356.341,14</i>	<i>9.305.194,48</i>

fortsættes

	<i>Indtægt</i>	<i>Udgift</i>
Beløb, der medtages ved tilskudsberegning vedrørende fælleskommunal udligningsfond	3.280.108,78	7.182.108,49
Nettoudgiften heraf for samtlige børn		3.901.999,71
Beløbet til tilskudsberegning — beregnet efter antal undervisningspligtige børn — er		3.501.865,61
Og gennemsnitsudgiften pr. undervisningspligtigt barn bliver herefter		346,10
I skolevæsenets nettoudgift		5.948.853,34
er medregnet tilskud til Aalborg tekniske skole, ungdoms- og aftenskoler m. v.		298.958,66
Udgiften til elever i Aalborg kommunes skoler har altså udgjort		5.649.894,68
Fra udligningsfonden fik Aalborg kommune i henhold til de derom gældende regler som tilskud til delvis dækning af kommunens udgifter til skolevæsenet for regnskabsåret 1954/55		1.214.640,00
Og kommunens nettoudgifter bliver herefter		4.435.254,68

Da indbyggertallet ved tællingen pr. januar 1955 var 82.687, og gennemsnitselevtallet for skoleåret er 11.277, har Aalborg kommunes udgifter til det kommunale skolevæsen for skoleåret 1954-55 andraget 53,64 kr. pr. indbygger og 393,30 kr. pr. elev. — Ses der bort fra regnskabsposten til forrentning og afskrivning, der udgør 945.828,83 kr., eller 11,44 kr. pr. indbygger og 83,87 kr. pr. elev, vil udgiftstallene blive henholdsvis 42,20 kr. og 309,43 kr.

	<i>Indtægt</i>	<i>Udgift</i>
Bruttoudgiften bortset fra udgiften til aftenskoleundervisningen, tilskud til Teknisk skole, ungdomsskoleundervisning m. v. udgør		8.995.385,42
Statstilskud til lærerlønninger + andre indtægter — bortset fra statstilskudet til ungdomsskolen — er ..	3.345.490,74	
Tilskud fra udligningsfonden	1.214.640,00	4.560.130,74
<i>Kommunens udgift bliver:...</i>		4.435.254,68

Bruttoudgiften pr. elev er 797,68 kr. Statens andel 404,38 kr. og kommunens andel 393,30 kr.

— — — — —

Afslutningen af denne beretning, finder jeg naturligt, må være en oversigt over skolevæsenets udvikling i de sidste 15—16 år.

Det er selvsagt elevtallet og elevtallets vækst, der er det centrale i det billede, her skal tegnes af skolevæsenets vækst.

I 1940 var elevtallet i de kommunale skoler 5.829 og den samlede befolkningmængde 53.064, hvilket vil sige, at det kommunale skolevæsen da husede 11 % af den samlede befolkningmængde — $\frac{1}{9}$ af indbyggerne var skolebørn i de kommunale skoler.

Besættelsestiden var en stagnation skolemæssigt set, hvilket fremgår af, at børnetallet i perioden 1940—1945 dalede til 5.551, men stigningen i indbyggertallet udgjorde i samme tidsrum c. 7.800 eller c. 15 %. — Fra 1945 til 1955 ser billedet anderledes ud. — Indbyggertallet steg fra 60.152 til 82.687 eller c. 36 %, men børnetallet steg med c. 104 % fra 5.551 til 11.334 og udgjorde nu 13,9 % af befolkningmængden. — Intet under, at man i de sidste 10 år har måttet tage fat på at skaffe undervisningslokaler til de mange skolebørn. —

Besættelsestiden, hvor flere og flere skoler blev inddraget til »andre formål«, så man måtte nøjes med undervisning i tilfældige lokaler, er et kapitel for sig. Mens det stod på, blev tiden benyttet til at bygge adskillige indretning op. — En ny skoleplan og ny undervisningsplan med forbedringer for undervisningen og for lærerpersonalet blev gennemført. Nye instrukser for skoleinspektører, viceskoleinspektører og lærere, for skolelæger og for disses assistenter blev udarbejdet, ligesom der blev vedtaget nye regulativer for pedellerne, nye ordensregler for elever og ny rengøringsvedtægt. — Med hensyn til renholdelse og vedligeholdelse af bygninger og inventar kan aalborgskolerne godt stå som mønster for andre byer. —

Oprettelsen af skolebibliotekerne blev påbegyndt i 1943 og var gennemført 1955, og der var derved skabt en biblioteksordning, som har været forbillede for ordningen af andre byers skolebiblioteker. —

Stærk stigende fødselstal, besættelsesår med standsning af normalt skoleliv, restriktioner, materialeknaphed osv. er forhindringer, der er meget vanskelige at overvinde, men de er blevet overvundet.

Efter besættelsestidens ophør begyndte de storstilede udvidelses- og byggearbejder. De gamle skoler, der var blevet slemt ramporneret under besæt-

telsen, blev ombygget og restaureret, fik faglokaler, kontorer og lærerværelser, så de kunne stå mål med de nyere skoler. Det er bestemmelserne i skoleloven af 1937, der har været retningsgivende for udbygningen i 10-året. — De nye skoler: Sønderbro, Centralskolen, Annebergvej, Vesterkæret og Alléskolen har i nogen grad kunnet tage den store tilvækst, hjulpet af de udvidelser og moderniseringer, som i samme tidsrum fandt sted på Ryegades, Kjellerupsgades, Rantzausgades, Danmarksgades, Frydensdal, Vejgårds og Hobrovejs skoler, — men lokaletilgangen har ikke kunnet følge elevtilgangen, hvilket forøvrigt ikke kan undre nogen. —

Antallet af lærerposter, undervisningsrum og skoleudgifternes størrelse hører også hjemme i billedet af udviklingen. —

$\frac{1}{4}$ 41 var der ansat 177 lærere og timelærere, men $\frac{1}{4}$ 56 er lærerantallet 417, og hvis ikke der var givet dispensation fra undervisningsplanens bestemmelser angående fagenes timetal, en foranstaltning, som lærermanglen har gjort nødvendig, og som for indeværende år betyder en nedsættelse af det ugentlige timetal på 829 timer, og hvorved der spares 23 embeder, ville der nu være 440 embeder.

Tallene: 5.744 børn i 215 klasser med et ugentligt timetal på 6.625 i 19^{45/46} og 12.114 børn i 454 klasser med 14.054 ugentlige timer i 19^{56/57}, 197 undervisningslokaler i 19^{45/46}, 405 pr. 1. april 56, 7 skoler i 19^{45/46}, 16 skoler nu, kendetegner udviklingen i 10-året. —

Samtidig med den foran nævnte tilvækst betinget i børnetal er der sket en indre vækst, en udbygning af skolevæsenet. —

Særundervisningen er udbygget i takt med det konstaterede behov og omfatter for 19^{55/56} 20 hjælpeklasser for evnesvage, 9 læseklasser for læsedefekte elever samt 35 læsehold for elever med mindre udtalt læsedefekt og en tunghøreklasse. På 2 svagbørnskolonier fik 70 børn i 1955 et 6 ugers ophold, som for disse børn betød en væsentlig forbedring i deres sundhedstilstand.

Særundervisningen er undergivet en ledende skolepsykolog og to medhjælpere. Deres arbejde har været til stor gavn for såvel særskolerne som normalskolerne, og specielt uddannede lærere tager sig af undervisning af talelidende elever og elever, som på grund af nedsat hørelse skal undervises i mundaflæsning og høretræning. —

To socialrådgivere, som er stillet til rådighed som skolehjælpere for at komme de ulovlige skoleforsømmelser til livs, har medvirket til, at de ulovlige skoleforsømmelser holdes nede, og er samtidig en god kontakt mellem skolevæsen og børneværn. —

At de hygiejniske foranstaltninger, skolelæge og skolelægeinstitutionen, er udbygget i overensstemmelse med skolelovens krav, og at skolebespisningen også gennemføres, nævnes kun for fuldstændigheds skyld.

En udvikling — som nævnt — afspejler sig også i udgifterne til kom-

munens skolevæsen. Udgiften pr. barn udgjorde i 19^{45/46} netto 201,70 kr., i 19^{54/55} 393,30 kr., men stigningen hidrører selvfølgelig væsentlig fra lønninger, forrentning og afskrivning, og sammenlignet med skoleudgifterne i de 9 større byer vest for Storebælt, hvor udgiften pr. barn bevæger sig fra 357,26 kr. til 574,66 kr., ligger Aalborg næstlavest. —

Den udbygning af Aalborg kommunale skolevæsen, som har fundet sted i de svundne 10 år, er af et usædvanligt omfang og vil selvfølgelig være af vidtrækkende betydning for de mange børn, som nu og i fremtiden søger skolerne. Mange kræfter har været med i dette arbejde, og der er grund til at takke for den hjælp og støtte, mine medarbejdere inden for byggearbejderne har ydet til gennemførelse af det omfattende byggeri. — For skolemyndighederne — byråd og skolekommission — har det bl. a. været en hård belastning at skulle fremskaffe de nødvendige pengemidler, men der har altid været velvilje, når det gjaldt skolernes vel, enten det drejede sig om skolebyggeri eller forbedringer af pædagogisk art. — Samarbejdet med skoleinspektørerne har været fortrinligt, og den støtte, de har ydet, har været til stor gavn for skolearbejdet. — De mange byggearbejder skabte uro på skolerne, og der er grund til at takke lærerstaben for, at den trods de store vanskeligheder holdt skolen i sin vante gænge, mens arbejderne stod på. — Personalet på skolevæsenets kontor — mine nærmeste daglige medarbejdere — har været nogle udmærkede hjælpere, altid loyale og til enhver tid parat til at yde deres bedste for at støtte mig i min gerning. Uden denne værdifulde hjælp havde jeg ikke kunnet overkomme mit arbejde. —

Til alle, jeg har samarbejdet med, bringer jeg en tak for venlighed og forståelse gennem de c. 16 arbejdsfyldte år ved Aalborg kommunale skolevæsen.

B. Kristensen.

Aalborg kommunes børnebiblioteker.

I året 1955/56 udvidedes Aalborg kommunes biblioteksoverenskomst med Hasseris kommune til også at omfatte børnebibliotekerne. Ændringen vedtoges i Aalborg byråd den 6. marts med gyldighed fra 1. april; i henhold hertil åbnedes der i december udlån for børn i »Svalegaarden« i Hasseris og i den nyoprettede filial: »Skipperen« på Hobrovejen.

At der har været et stort behov for de to nye børneafdelinger, fremgår af statistikken.

De tre Hasseris-skoler: Hasseris skole, Sofiendal skole og Stolpedalskolen omfattes ligeledes af nyordningen, således at de for fremtiden vil nyde samme fordele som skolerne i Aalborg. Deres bogbestand vil blive reorganiseret i de kommende år.

På Annebergvejens skole er et lokale indrettet til biblioteksbrug. Det rummer en udlånsafdeling, der åbnedes efter sommerferien samt en mindre håndbogsamling. Forsøgsvis har man haft åbent i læsestuen udenfor skoletiden, men da de fleste elever har deres hjem ret langt fra skolen, har besøget ikke været stort.

Skolernes feriekolonier har som sædvanlig haft en samling kasserede børnebøger til låns. Til Theodorsmindes Dreng hjem i Hasseris har været udlånt et depot på 25 bind.

Annebergvejens skole har haft en samling bøger om oldtiden til låns til emneundervisning.

4 klasser har aflagt biblioteksbesøg.

De ugentlige eventyrtimer i tiden oktober til april har i Vejgaard-filialen været afholdt 22 gange med ialt 647 børn, i hovedbiblioteket 15 gange med ialt 231 børn. To gange var der filmforestillinger i stedet for eventyr.

Der afholdtes møde med skolebibliotekarerne i juni måned på Danmarksgades skole og i november måned i »Svalegaarden«.

Personalefortegnelse pr. 31/3 1956.

I. Hovedbiblioteket:

Esben-Petersen, Otto	overbibliotekar	ansat 15/9 1942
Eriksen, Ragnhild	ledende børnebibliotekar	- 1/9 1943
Højer, Jonna	assist. børnebibliotekar	- 1/3 1953
Poulsen, Inge	assist. børnebibliotekar	- 1/7 1954
Schellenberg, Annelise	assist. børnebibliotekar	- 1/1 1952
Blauenfeldt, Kirsten	biblioteksmedhj. (kontorelev)	- 1/4 1952
Petersen, Bente	biblioteksmedhj. (kontorelev)	- 20/2 1956

II. Skolerne:

Skole	Udlånsbibliotekar	ansat	Læsestuebibliotekar	ansat
Aalborg:				
Centralskolen	J. Ovesen	$\frac{8}{11}$ 51		
Vejgaard østre			C. Bak Sørensen	$\frac{15}{9}$ 51
Vejgaard vestre			Astrid Veggerby	$\frac{1}{12}$ 54
Østermarken	Bent Hummelgaard	$\frac{1}{9}$ 54	K. Nørgaard Bech	$\frac{15}{4}$ 49
Sønderbro	Henning H. Jørgensen	$\frac{1}{9}$ 55	Klaus Gullaksen	$\frac{1}{4}$ 55
Kjellerupsgade	Thor Petersen	$\frac{1}{9}$ 43	Frank Jensen	$\frac{1}{10}$ 48
Rantzausgade	Søren Jensen	$\frac{1}{9}$ 43	J. P. Thomsen	$\frac{1}{10}$ 54
Danmarksgade	Erik Aagaard	$\frac{1}{11}$ 54	Søren Madsen	$\frac{1}{10}$ 54
Poul Paghsgade	William J. Tougaard	$\frac{1}{4}$ 55	Ludvig Nielsen	$\frac{1}{9}$ 49
Ryesgade	Sig. Rasmussen	$\frac{1}{10}$ 45	Helge Jørgensen	$\frac{1}{9}$ 52
Vesterkæret	Inger Jensen	$\frac{1}{10}$ 53	J. C. Østergaard	$\frac{1}{9}$ 54
Annebergvejen	Kristian Jensen	$\frac{1}{4}$ 55	Kristian Jensen	$\frac{1}{4}$ 55
Hobrovejen	E. Køllgaard	$\frac{1}{9}$ 43	B. Lyngsholm	$\frac{1}{1}$ 53
Frydendal	K. Stenstrup Kristensen	$\frac{1}{9}$ 53		
Hasseris:				
Hasseris	J. C. Thomsen	$\frac{1}{4}$ 45		
Sofiendal	G. Dige	$\frac{1}{1}$ 50		
Stolpedal	A. Vestergaard Jensen	$\frac{1}{4}$ 43		

Følgende er fratrukt i årets løb: bibliotekar Jessie Pelle ($\frac{31}{12}$ 55), kontorassistent Kirsten Østergaard ($\frac{30}{4}$ 55) og skolebibliotekarerne N. Pilgård ($\frac{21}{7}$ 55) og William J. Tougaard ($\frac{21}{3}$ 56).

Tabel 1. Bogbestandens fordeling i de forskellige afdelinger 31/3 1956.

	Bogtal		Tilvækst 1955/56			Afgang		Bogtal	
	31/3 1955		Fgl.	Skf.	Ialt	1955/56		31/3 1956	
Hovedbiblioteket udl.	7137		684	1137	1821	1289		7669	
— læs.	1610		31	4	35	99		1546	
Fællesbogsamlingen	4238		634	1473	2107	1155		5190	
Hovedbiblioteket ialt		12985	1349	2614	3963		2543		14405
Filial 1 Lindholmssti	656		55	81	136			792	
Filial 2 Skipperen			607	741	1348	1		1347	
Filial 3 Vejgaard	3322		309	394	703	455		3570	
Filial 6 Østbyen udl.			94	86	180			180	
Filial 6 — læs.			7		7			7	
Filial 7 Svalegaarden			609	739	1348			1348	
Aalborg-skoler:									
Rørdal, udl.	254		23	22	45	1		298	
Centralskolen, udl.	1089		58	42	100	8		1181	
— læs.	422		17		17			439	
Vejgaard østre, læs.	676		22	2	24			700	
— vestre, læs.	712		21	2	23	1		734	
Østermarken, udl.	1910		65	73	138	100		1948	
— læs.	1045		21	3	24	21		1048	
Alléskolen, udl.			415	559	974			974	
— læs.			137		137			137	
Sønderbro, udl.	2709		89	77	166	56		2819	
— læs.	1048		30	3	33	45		1036	
Kjellerupsgade, udl.	1932		58	49	107	40		1999	
— læs.	902		37	2	39	37		904	
Rantzausgade, udl.	1849		63	48	111	130		1830	
— læs.	675		28	2	30	7		698	
Danmarksgade, udl.	2485		73	55	128	6		2607	
— læs.	870		26	3	29	10		889	
Poul Paghsgade, udl.	2546		73	67	140	49		2637	
— læs.	1435		47	3	50	15		1470	
Ryegade, udl.	3270		105	88	193	124		3339	
— læs.	1042		27	3	30	8		1064	
Vesterkæret, udl.	1641		102	85	187	6		1822	
— læs.	618		32	3	35	3		650	
Annebergvej, udl.			197	205	402			402	
— læs.			135		135			135	
Hobrovej, udl.	2012		81	71	152	95		2069	
— læs.	1142		31	2	33	14		1161	
Frydendal, udl.	650		63	75	138	11		777	
— læs.	141		15		15			156	
Katedralskolen, udl.	2981		68	45	113	413		2681	
Hasseris-skoler:									
Hasseris, udl.					1623	43		1580	
Sofiedal, udl.			139	515	654			654	
Stolpedal, udl.			342	671	1013			1013	
— læs.			197		197			197	
Forsk. institutioner:									
Aalborg Drengehjem	660		24	17	41	29		672	
Aalborg Pige hjem	305		10	13	23			328	
Fritidshj., Østre Allé	181		18	6	24	2		203	
Haraldslund	190		7	2	9			199	
Skoler + filialer ialt		41370	4577	4854	11054		1730		50694
Lærebogs. + A. K. L.		6324			14		389		5949
Dubletsamlingen		4016	794	1786	2580		2602		3994
Ialt		64695	6720	9254	17611		7264		75042

Tabel 2. Udlån, lånertal og læsesalsbesøg i de forskellige afdelinger i 1955/56.

	Antal lånere 55/56	Udlån		Udlån til 2. & 3. kl.				Udlån ialt		Læsesalsbesøg	
		54/55	55/56	54/55		55/56		54/55	55/56	54/55	55/56
				sæt	udlån	sæt	udlån				
Hovedbiblioteket, udl. ...	¹⁾ 1985	56665	¹⁾ 55243					56665	55243		
— læs. ...										4030	4342
Filial 1, Lindholmssti ...	²⁾ 282	3358	6859					3358	6859		
Filial 2, Skipperen ...	³⁾ 408		³⁾ 10845						10845		
Filial 3, Vejgaard ...	⁴⁾ 1137	34275	⁴⁾ 37879					34275	37879		
Filial 7, Svalegaarden ...	⁵⁾ 241		⁵⁾ 5090						5090		
Aalborg-skoler:											
Centralskolen, udl.	135	2911	3268	2	481	2	469	3392	3737		
Vejgaard østre, udl.				2	862	3	754	862	754		
— — læs.										1846	1920
— vestre, udl.				9	2993	7	1767	2993	1767		
— — læs.										3320	2807
Østermarken, udl.	228	5886	8106	12	6704	10	4481	12590	12587		
— læs.										3119	3217
Alléskolen, udl.						9	3571		3571		
Sønderbro, udl.	149	7417	5201	14	5960	14	5012	13377	10213		
— læs.										4715	5445
Kjellerupsgade, udl.	186	4612	5268	20	13646	16	10359	18258	15627		
— læs.										2839	2156
Rantzausgade, udl.	134	3344	3715	10	4950	12	2614	8294	6329		
— læs.										2637	3027

Danmarksgade, udl.	116	1182	1934					1182	1934			
— læs.										952	1438	
Poul Paghsgade, udl.	231	4955	5263	6	2440	10	4781	7395	10044			
— læs.										3859	3395	
Rymsgade, udl.	289	9343	10763	8	1928	9	2399	11271	13162			
— læs.										3018	3042	
Vesterkæret, udl.	340	6147	9144	13	5642	14	4687	11789	13831			
— læs.										3262	3535	
Annebergvej, udl.	101		3741				2	⁹ 35	3776			
— læs.											393	
Hobrovej, udl.	221	2966	3440	10	3786	11	5249	6752	8689			
— læs.										1801	1769	
Frydendal, udl.	123	2444	2865	4	2238	5	1455	4682	4320			
Katedralskolen	141	3746	3343					3746	3343			
Hasseris-skoler:												
Hasseris, udl.	154		5295						5295			
Sofieldal, udl.	113		2242						2242			
Stolpedal, udl.	298		4667						4667			
Skoler og filialer ialt ...		5027	92586	138928	110	51630	124	47633	144216	186561	31268	32144
A. K. L.			45	92					45	92		
Ialt		7012	149296	194263	110	51630	124	47633	200926	241896	35298	36486

1) heri medregnet 312 forældrelånere og 5733 udlån til forældre.

2) kun forældrelånere.

3) heri medregnet 150 forældrelånere og 2239 udlån til forældre.

4) heri medregnet 108 forældrelånere og 1613 udlån til forældre.

5) heri medregnet 37 forældrelånere og 562 udlån til forældre.

6) bøgerne er fortrinsvis benyttet i klassen.

Regnskabsoversigt for året
1955/56.

Kontoens navn	Regnskabssum
	kr.
Lønninger:	
Bibliotekarere	50.772,87
Skolebibliotekarere (heraf Hasseris: 1.414,—)	46.954,84
Kontorpersonale	7.409,41
Vikar- og ekstrahjælp	6.584,86
Pensionsforsikringspræmier	1.488,11
Lokaler:	
Lejeværdi af lokaler:	
i hovedbibliotek og filialer (heraf Svalegaarden 230,—)	2.662,00
i skolerne (heraf Hasseris 400,—)	39.773,00
Gas, lys, vand, varme (heraf skoler i Hasseris: 75,—)	15.661,02
Rengøring	22.106,99
Skatter, afgifter og forsikringer	575,20
Bogkøb, tidsskrifter og indbinding	60.895,00
Andel i administrationsudgifter	1.500,00
Andre udgifter:	
Inventar	5.047,32
Tryksager, kontorartikler	6.490,00
Porto, fragt, telefon	1.691,07
Andre udgifter	2.617,31
	272.229,00
Fragår:	
Hasseris: ordinært	10.642,83
skolebibliotekarlønninger	1.414,00
Aalborg Amts Skolefond: Aalborg	3.800,00
Hasseris	500,00
Staten	66.122,00
Lejeværdi af lokaler	42.435,00
Gas, lys, vand, varme	15.661,02
Rengøring	22.106,99
Andre indtægter	1.672,92
	164.354,76
Aalborg kommunes kontante udgift	107.874,24

INDHOLDSFORTEGNELSE

	Side
Skolekommission og skoleudvalg.....	2
Skolevæsenets ledere, træffetider m. v.	3-6
Skolebygninger	7-8
Alléskolen	9-12
Hobrovejens skole	13
Byggearbejder m. v.	13-14
Undervisningen og elevtallet	15
Undervisningens ordning	15-17
Eksaminer	17-21
Sløjd	21
Husgerning	21
Skolehave	22
Badning og svømning	22
Skolebespisning	22
Skolebesøg	22
Udlån af lokaler	23
Børneantallet	24
Børne- og klassetal	24
Af- og tilgang	25
Børnetallets fordeling	26
Klassetallets fordeling og gennemsnitsbørnetallet	27
Udskrivning	28
Indmeldelse	29
Optagelse i mellemskolen	30
Samtlige skolesøgende børn	31
Private skoler	32
Salg af sparemærker	32
Skolebesøget	33-34
Timeplaner	34-36
Taleskolen	37-38
Skoletandplejen	38-41
Lægeundersøgelser	41-42
Skolepsykologiske undersøgelser	43-45
Fritidshjemmene	46-48
Feriekolonier	49-51
Ferierejser og Svagbørnskolonier	52
Legater	52-53
Aalborg Studenterkursus	53
Svømmeundervisning	53-54
Skolehjælpere	54-55
Årsprøver og opgaver	56-68
Lærerpersonalet	69
Fast ansat lærerpersonale	69-79
Timelærerpersonalet	80
Vikarer	81
Lærerpersonalet ved markskolerne	82
Timetallets fordeling	82
Sygdom blandt lærerpersonalet	83
Forandringer i lærerpersonalet	84-89
Jubilæer	89
Afsked m. v.	89-90
Lærerpersonalets videreuddannelse	91-92
Aalborg årskursus	92-95
Skolebetjente	96
Udgifter til skolevæsenet	97-98
Aalborg kommunes børnebiblioteker	103-108