Danskernes Historie Online
Danske Slægtsforskeres Bibliotek

Dette værk er downloadet fra Danskernes Historie Online

Danskernes Historie Online er Danmarks største digitaliseringsprojekt af litteratur inden for emner som personalhistorie, lokalhistorie og slægtsforskning. Biblioteket hører under den almennyttige forening Danske Slægtsforskere. Vi bevarer vores fælles kulturarv, digitaliserer den og stiller den til rådighed for alle interesserede.

Støt Danskernes Historie Online - Bliv sponsor
Som sponsor i biblioteket opnår du en række fordele. Læs mere om fordele og sponsorat her: https://slaegtsbibliotek.dk/sponsorat

Ophavsret
Biblioteket indeholder værker både med og uden ophavsret. For værker, som er omfattet af ophavsret, må PDF-filen kun benyttes til personligt brug.

Links
Slægtsforskernes Bibliotek: https://slaegtsbibliotek.dk
Danske Slægtsforskere: https://slaegt.dk

GUNNAR JØRGENSENS SKOLE.

1936 — 37.

Det første Aar —

En Sommerferie-Hilsen
til Elever, Lærere og Forældre!

DU Skolehjem bag Blomsterhæk,
bag Bølger — blaa og brede —
et frit og muntert Fugletræk
skal fostres i din Rede.
Luk Solen ind i Barnets Bog,
gør Sindet rent, gør Tanken klog,
fang Lykken ind i Lege
langs lyse Barneveje!

Vi ved, at Livets Alvors-Leg
er Smil og bitre Taarer,
at Vejrlig grønner Eng og Skov
— dog grønnest, naar det vaarer . . .
Giv Barnesindet Voksekaar,
gør Daad af Drøm, mens Dage gaar,
saa Barnehjertet banker
i Ly af glade Tanker.

I Barnets Smil, i Barnets Leg
— som alt og intet aner —
en Længsel gror og finder Vej
ad nye Længslers Baner —
Kun den, der lytter Dag for Dag
til Barnets stille Hjerteslag
og følger glad dets Færden,
har Ret i Barnets Verden!

Du Skolehjem bag Blomsterhæk
— et Ly for Smil og Smerte —
lad Vaabnet være Pen og Blæk,
men Virket Sind og Hjerte!
Lad Glæden gro i Barnebryst,
saa Vovemod og Virkelyst
— det høje og det jævne —
gør *Evighed* af Evne!

G. J.

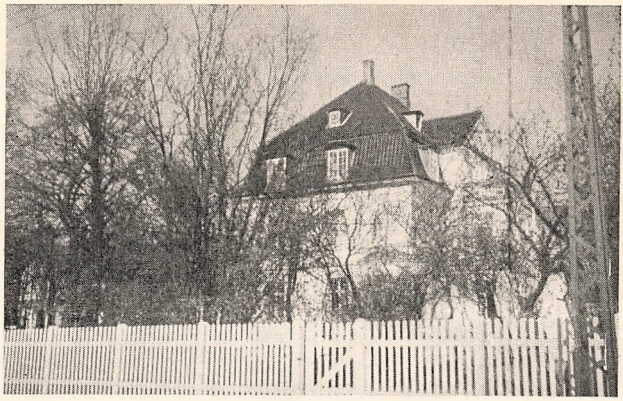

„Skoleliv er Menneskeliv . . . .“
H. C. Frederiksen.

Et Skoleaar er gaaet. Det første. Uden at møde frem med et fasttømret Program og uden i korte, klare Paragraffer at have formuleret, hvad min Skole i Grunden *var* og *vilde,* mødtes jeg den 18. August forrige Aar med 44 Piger og Drenge, hvis Forældre — uden Tvivl af højst forskellige Grunde! — havde besluttet sig til at melde Poderne ind i noget saa „usikkert“s om en ny privat Forberedelses-, Mellem- og Realskole. — Denne min Mangel paa forudaverterede Retningslinier var bevidst, idet det fra min tidligste Ungdom har staaet mig klart, at skulde jeg engang komme til at lede en Skole, saa maatte det blive et Samfund, der formedes *indefra* — et lille Stykke Menneskeliv, hvis Grundakkord var Treklangen: *Børn, Lærere, Forældre.*

Aaret, der nu er gaaet, har tilfulde styrket mig i min Tro paa, at Grundpillerne, der skal bære et lille Skolesamfund som vort, er: *Tillid, Arbejdsiver, Kærlighed og Humør!* — Det sidste er heldigvis for de fleste Børn en medfødt Gave — og føler de, at de Dagen igennem — fra Morgensang til sidste Time! — er omgivet af Mennesker (det være sig Lærere eller Kammerater!), der *vil* dem det vel — og hos hvem de finder Lydhørhed over for deres Glæder, Sorger, Fremtidslængsler og Smaabekymringer — da skal der nok *efterhaanden* — hvis man har lært den svære Kunst *at give Tid!* — udvikle sig et sundt og lystbetonet *Arbejdstempo,* der ligger lige fjernt fra forstemmende Lektieterperi og haabløs Given-op!

Naturligvis er al Begyndelse svær! Det tager Tid, før et halvt Hundrede Børn fra vidt forskellige Skoler gror til under nye Forhold! Og Tid, inden det gaar op for *hver enkelt* af dem, at man udmærket godt kan blive en baade *flittig, dygtig* og *maalbevidst arbejdende* Elev, selv om Klassen er uden Kateder og den daglige Omgangstone en *lille* Smule „hjemligere" og „friere", end det kan gaa an, hvor Hundreder af Børn skal kunne færdes uden Kaos! Men *saa* meget er i hvert Fald vist, at vi er *startet i Solskin og under blaa Himmel* — og trods Smaabyger undervejs er Summen af første Aars Erfaringer for *mit* Vedkommende en klippefast Tro paa, at hvor Børn faar Lov til at gro deres stille, stærke Vækst — uden hæmmende Baand af Angst og Tvivl og uden unødig Skelen til en Fremtid, som vi alligevel ikke evner at granske! — dér skabes der *Menneskeliv,* som engang „ad Aare" — det være sig tidlig eller silde — nok skal bære Frugt!

Dette er ikke en „Aarsberetning" i almindelig Forstand! Ikke en prunkende Paavisning af, hvordan man gør 60 Disciple til *ug*-Børn! Det hele skal kun tages som en *Tak* fra mig personlig! En Tak til Forældrene for *Tilliden*, de har vist mig — til Lærerne for deres uegennyttige *Arbejdsiver* — og til Børnene for deres uudtømmelige, gnistrende *Humør,* deres trofaste *Hengivenhed* og de mange *smaa Smil,* som gjorde Hverdagen til Fest!

Gunnar Jørgensen.

Hos „Onkel Steen".

Begyndelsen —

Skolemærket -

Der gror en Birk paa min Faders Grav,
hentet fra Barndommens Have!
Har Livet mødt mig med Kamp og Krav
— min Barndom var: *idel Gave!*

Gud give, Fugle maa finde Ly
i Birkens glitrende Krone
og ane *Genskær af Villaby*
og Foraar i Løvets Tone — —

— maa vokse frigjort i Sol og Vind
og tro paa et *Kald,* der kommer —
— — og flyve bort med et Solskins-Sind,
der varsler *Ungdom* og *Sommer* . . .

I. Mellem i Lejr.

Skolens Dagbog

1936—37.

18. August: Skolens Indvielse. — Ved en Festlighed i Skolehaven samledes Elever og Forældre. Operasangerinde Fru *Ellen Laub* sang „Du Skolehjem bag Blomsterhæk —", hvorefter Pastor *K. E. Nielsen,* Skovshoved, og Forlagsboghandler *Steen Hasselbalch* talte.

19. August: Første Skoledag. — I eet af Frikvarterne hejste „Onkel Steen" for første Gang vor blaa Stander og forærede en stor Samling Bøger til Skolens Bibliotek. Disse er i Aarets Løb blevet „tyret igennem" med en Iver, der *næsten* har gjort Lektiefliden til Skamme! — Som „Bibliotekar" har *Knud Fleischer* — „Marius" — udfoldet enestaaende Energi!

5. September: Første Skoleaften. — I Løbet af Aaret er afholdt ialt 7 *Skoleaftener.* Programmerne har været saare brogede: Films, Tryllekunster, Dukketeater, Solosang (Koncertsanger *Kristian Balle*), Dilettantkomedie („Den falske Doktor", „Askepot") o.m.a ! Og som „Ramme" om Aftenernes „kunstneriske" Præstationer: smaa „indendørs Lejrbaal" og festlige Minutter ved Tebordene!

11. September: Efteraars-Skovtur. — I to rummelige Turistbiler gik Turen i straalende Septembersol op gennem Nordsjælland. Efter Frokosthvil ved „Sandkroen" og en bloddryppende „Røver og Soldater" i Asserbo Plantage var vi Gæster hos Forlagsboghandler *Steen Hasselbalch* og Frue i deres skønne Sommerresidens „Kahytten". Mindet om de glade Timer paa Skrænterne ud mod det knaldblaa Kattegat, i Blommehaven og ved det festlige Chokoladebord vil sent glemmes!

13. Oktober: Besøg paa Tuborg Fabrikker. — Efter at have foretaget en interessant Rundtur i Bryggerierne trakteredes vi med „Sodavand'er" og fik forevist den smukke Tuborg-Film.

20. December: Juleafslutningen, hvortil vi havde haabet at kunne invitere Forældrene, blev paa Grund af Influenza-Epedemien ganske kort. — Julemaaneden festligholdtes ved Lys ved Morgensangen og Udsmykning af de smaas Klasse. Her havde *Birger Nielsen*, *Kurt Jurckmann* og *Jørgen Holstebroe* arrangeret noget virkeligt smukt med Nissemænd, Snelandskaber og anden „juleagtig" Festivitas!

6. Februar: Fastelavnsfest for Forberedelsesklasserne og I. Mellem. — De fjerprydede Indianere og tomahawk-svingende Rødhuder livede i Frikvartererne svært op i Skolehaven.

13. Februar: Skolebal for Mellemskolen og Realklassen. Med Eleverne som Festarrangører (Direktør: *Niels Haslund*) omdannedes Klasserne til Krostue, Isbar, Pølsefabrik og Balsal. — Før Dansen læste Skuespiller *Poul Juhl* op.

31. Maj: Foraars-Skovtur. — I Biler gennem Sydsjælland. Besøg paa Holmegaardens Glasværk, Næstved Svineslagteri, Herlufsholm, Bregentved, Gisselfeld. — Chokoladegilde ved Køge.

4.—6. Juni: Under Ledelse af *Ib Torrild* laa I. Mellem i Lejr i Trørød Hegn. Trods Start i silende Regn var Humøret straalende fra først til sidst — og *alle* Deltagerne i denne Skolens første lille Lejrtur skriver gladelig under paa, at Mage til oplevelsesrige Dage har de sjældent været ude for! En Tur til ubestridt *ug!!*

Ja, dette var i smaa korte Lynglimt Skolelivets Dagbog! Lad os haabe, vi Juni 1938, naar Syrener og Guldregn atter blomster i vor lille Skolehave, maa kunne se tilbage paa *lige* saa lyse og festlige Minder som dem, vi høstede — *det første Aar!*

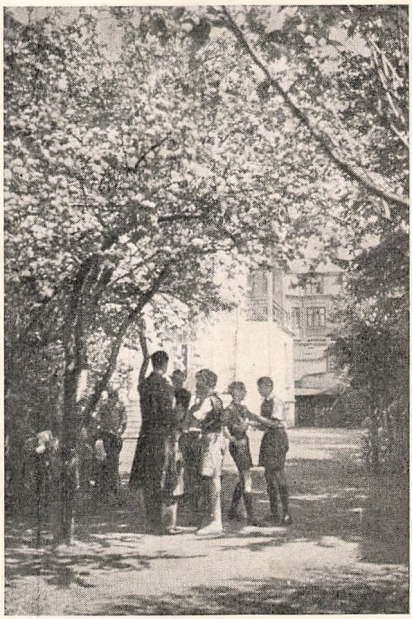

Under Æbletræet.

Gaver.

I Aarets Løb har vi haft den Glæde at modtage en Mængde Gaver til Skolens Samlinger fra følgende Elever: *Carl* (Spurvehøg, vulkansk Støv, ægyptisk Gud o. a.), *Jørgen H.* (Snog), *Jan* (Skovdue, Dammusling, Æg), *Peer* (Knogler), *Niels B.* (Magnet). *Mogens S.* (Ilder), *Guri* (Frøæg), *Kirsten* (Takker), *John* (vestindisk Taske, Snegle og Muslinger), *Bent* (Egern), *Nicolai* (Sumpskildpadde, Fuglerede med Æg), *Preben* (Staalorm, Hugorm), *Ove P.* (Kranier), — *og flere.* — Endvidere har vi modtaget Gaver fra Fabrikant *Emil F. Grunth* (Glas, Fodbold), Kunstmaler *Gylden* (Ugle, Maage), *Skipper* (Ugle, fysiske Remedier), Frk. *Jonna Nagel* (naturhistoriske Ting), Grosserer *Poul Lassen* (Krokodille), *Hother Neckelmann* (fysiske Remedier), *Bach-Jensen* (Skildpaddeskjold), Grosserer *W. Starup* (Flag, Globus, Kort o. a.). — Endelig har Hr. *Steiner* stillet sin Mineralsamling til Skolens Raadighed. — For disse (og muligt *ikke* nævnte!) Gaver bringes herved en *hjertelig Tak!*

Skolescenen.

30 Elever har i Vinterens Løb overværet følgende 5 Forestillinger paa Dansk Skole-Scene: „Gulddaasen", „Luther", „Prinsessen og det halve Kongerige", „Minna von Barnhelm" og „Scapins Skalkestykker".

Skolens Lærere.

H. Bach-Jensen.
Bernhard Christensen.
Søren Christmas.
Ellen Meyling.
Egon Sander.
Bodil Sauter.
Johs. A. Schmidt.
Ruth Sevaldsen.
H. F. G. Steiner.
Ib Torrild.

Det nye Skoleaar

begynder 18. August 1937 Kl. 10.

Gunnar Jørgensens Skole
Svanemøllevej 122, Hellerup
Telf. Helrup 4395