



# Danskernes Historie Online

Danske Slægtsforskeres Bibliotek

## Dette værk er downloadet fra Danskernes Historie Online

**Danskernes Historie Online** er Danmarks største digitaliseringsprojekt af litteratur inden for emner som personalhistorie, lokalhistorie og slægtsforskning. Biblioteket hører under den almennyttige forening Danske Slægtsforskere. Vi bevarer vores fælles kulturarv, digitaliserer den og stiller den til rådighed for alle interesserede.

### Støt Danskernes Historie Online - Bliv sponsor

Som sponsor i biblioteket opnår du en række fordele. Læs mere om fordele og sponsorat her: <https://slaegtsbibliotek.dk/sponsorat>

### Ophavsret

Biblioteket indeholder værker både med og uden ophavsret. For værker, som er omfattet af ophavsret, må PDF-filen kun benyttes til personligt brug.

### Links

Slægtsforskeres Bibliotek: <https://slaegtsbibliotek.dk>

Danske Slægtsforskere: <https://slaegt.dk>

Skole nr.



1979

DANMARKS  
PÆDAGOGISKE  
BIBLIOTEK

# ÅRSSKRIFT

1979



Majbrit Hansen 29

Rektor træffes som regel skoledage  
(undtagen mandag)

kl. 10-11 på kontoret i skolen (indgang fra Skolestræde)  
Telefon (03) 95 06 28

Studievejlederen for HF adj. P. Skovgaard Hansen  
træffes som regel på kontoret mandag-fredag kl. 11-11.45.

Gymnasiets studievejledere træffes daglig på skolen:

1c, 1v, 2c, 2d, 2u, 3z: Adj. Bent Peder Holbech

1a, 1b, 2a, 2b, 3a, 3b: Adj. Vivian Scott Hansen

1x, 1y, 2x, 3x : Adj. Klaus Jakobsen

1z, 1u, 2y, 2z, 3y : Adj. Jørgen Butzbach

Elevtelefon: (03) 95 31 44

(Eleverne kan ikke tilkaldes eller træffes  
gennem skolens telefon).

Lærerværelsets telefon: (03) 95 38 77

Pedel Jørn Lund, Skolestræde 2, telefon (03) 95 03 28

Skolens bomærke med oprettelsesåret og Sct. Laurentii rist  
fra ærkebiskop Birgers sigil er udført af tegneren Kaj Nordstrøm

## VELKOMMEN TIL RØNNE STATSSKOLE

Samtidig med at vi sender dig skolens årsskrift, skal vi bede dig om at læse de afsnit der gælder eleverne godt igennem. De rummer mange oplysninger, som er praktiske at vide, inden du kommer her.

Hvis du kommer lige fra en anden skole, eller hvis det er længe siden du har gået i skole, vil du nok mærke, at visse ting er anderledes her, end du er vant til.

Vi forventer på skolen, at når eleverne kommer frivilligt, så er de interesserede i dels at lære noget og dels selv at gøre en indsats herfor. Lærerne vil ikke være kontrollanter men hjælpere og vejledere. Ansvaret for at I får noget ud af opholdet her er først og fremmest jeres eget, og ingen vil føre strengt opsyn med jer - i hvert fald så længe I passer jeres arbejde. Til gengæld regner vi med, at I alle vil gøre jeres til, at vores samvær kan komme til at foregå gnidningsløst, og at skolen kan bevares pæn og hyggelig - der er nemlig næsten ingen penge til at vedligeholde for.

### UDVALG M.M.

For at fremme samarbejdet mellem lærere, elever og andet personale, er der oprettet forskellige udvalg på skolen.

Således som skolestrukturen gennem lovgivningen er fastsat, levnes der ikke mange endelige afgørelser til elever og lærere alene, men for at tilgode-se de flestes ønsker og interesser, bliver der ikke truffet vigtigere administrative afgørelser uden at de implicerede parter er hørt. Denne høringsret er tvungen for visse sagers vedkommende, men er her på skolen udvidet til at omfatte stort set alle betydelige sager.

Det vigtigste udvalg er SAMARBEJDSUDVALGET, som består af 3 elever, 3 lærere og rektor som formand. Udvalget holder fast møde én gang om måneden, og til møderne har alle elever og lærere både ret til at komme og til at udtale sig om de behandlede sager.

Når over 500 mennesker skal omgås hinanden på så lille et område, er det nødvendigt med visse regler for samarbejdet.

Disse ordensregler er fastsat af samarbejdsudvalget og står aftrykt her i årsskriftet. Der er ikke så forfærdelig mange regler, men til gengæld er det i alles interesse, at de overholdes.

FORSKØNNELSEUDVALGET består af 3 lærere og 2 elever og bestemmer over de begrænsede beløb vi har til udsmykning af skolen.

ØKONOMIUDVALGET har en repræsentant for hvert fag samt rektor og 2 elever. Dette udvalg indstiller til lærerrådet fordeling af de årlige tildelte beløb til skolebøger og andre læremidler. Det er lærerrådet som har den endelige beslutningsmyndighed i disse sager.

LÆRERRÅDSREPRÆSENTANTER. Ved alle lærerrådsmøder er eleverne repræsenteret med 2 repræsentanter for gymnasiet og 2 fra HF.

Ved begyndelsen af hvert skoleår vælger eleverne og lærerne deres repræsentanter til disse udvalg, og valget gælder for ét skoleår.

STIPENDIEUDVALGET består af 2 lærere og 2 HF-elever samt rektor som formand. Efter at alle uddelinger foregår centralt i Statens Uddannelsesstøtte, er dette udvalgs betydning stærkt begrænset, men det skal være der.

## RINGETIDER

8,00- 8,45

8.55- 9.40

9.55-10.40

10.50-11,35

12.15-13.00

13.10-13.55

14.05-14.50

15.00-15.45

15.55-16.40

16.50-17.35

## ORIENTERING FOR DE NYE ELEVER OM DEN FØRSTE UGE PÅ SKOLEN

| MANDAG                      | TIRSDAG             | ONSDAG              | TORSDAG             | FREDAG                                |
|-----------------------------|---------------------|---------------------|---------------------|---------------------------------------|
|                             | Alm. underv.        | Alm. underv.        | Alm. underv.        | Fotografering                         |
|                             | Alm. underv.        | Orientering I       | Alm. underv.        | Fotografering                         |
| Velkomst<br>Formiddagskaffe | Alm. underv.        | Alm. underv.        | Alm. underv.        | Alm. underv.                          |
| Bogudlevering               | Alm. underv.        | Alm. underv.        | Alm. underv.        | Alm. underv.                          |
|                             | Social<br>aktivitet | Social<br>aktivitet | Social<br>aktivitet | Forberedelse til<br>fest fredag aften |
|                             | Alm. underv.        | Alm. underv.        | Alm. underv.        |                                       |

Den første uge på Rønne Statsskole bliver lidt anderledes end resten af skoleåret (se skemaet).

For det første er timerne 5 min. kortere end normalt - frikvartererne derfor 5 min. længere.

Dernæst vil der til hver klasse blive knyttet nogle ældre elever, som skal hjælpe klassen til rette i den første uge (de vil oftest være i klasserne i frikvartererne).

Alle fag vil - så vidt det er muligt - blive præsenteret i løbet af den første uge, men herudover vil der blive arrangeret timer, som går på tværs af klasserne. Vi kalder disse timer for "social aktivitet", og i disse timer vil I bl.a. få tilbudt folkedans, sang, formning eller evt. arbejde i et stort festudvalg til festen fredag aften.

"Orientering" er et møde i festsalen for 1g-erne, hvor der orienteres om alle de generelle forhold på skolen.

Vi slutter den første uge af om fredagen med fotografering i 1. og 2. time, og den alm. undervisning slutter kl. 12<sup>00</sup>.

Og så er der fest om aftenen. Alle 1g-erne skal til denne fest have et arrangement parat (en sketch, en leg, en sang). Det kan evt. laves om fredagen fra 12<sup>00</sup> - 14<sup>00</sup>. Det er jer selv, der arrangerer festen.

Velkommen til Rønne Statsskole.

På udvalgets vegne

Klaus Jakobsen, studievejleder  
Poul Nørgaard, studielektor

## ELEVRÅDET

Elevrådet, der samles ved skoleårets start, består af 2 repræsentanter og 1 suppleant fra alle klasser. Ud af disse elever vælges en bestyrelse på 5 personer, som skal forberede elevrådsmøderne. Desuden vælges der repræsentanter og observatører til samtlige udvalg på skolen. Elevrådet har til opgave at varetage elevernes interesser, både fagligt og socialt.

Første elevrådsmøde afholdes 14 dage efter skolestarten, hvor hver klasse sender 2 repræsentanter, som de har valgt.

Vi synes elevrådet har fungeret godt i år, i forhold til de seneste år. Derfor håber vi, at I, som nye elever, vil gå aktivt ind i elevrådet.

Elevrådets bestyrelse 1978/79

## VESET

Veset er den ældste elevforening på skolen. Foreningen blev i sin tid oprettet for at bringe eleverne sammen også efter skoletid. Denne tradition bliver stadig holdt i hævd.

Veset er en selvstændig forening, hvis medlemmer i dette skoleår har bestået af et bredt udsnit af skolens elever. Disse elever tager sig af planlægning og afvikling af aktiviteter samt det dermed følgende arbejde. Den selvstændige status betyder også, at medlemmerne i fællesskab har fri disposition over overskuddet.

Veset forsøger om muligt at holde en fest hver måned med varierende underholdning. Disse fester giver samtidig hele det økonomiske grundlag for elevforeningens arbejde fra år til år.

I skoleåret 1978/79 var indtjeningen minimal som følge af nybyggeri på skolen, derfor var aktiviteterne også relativt begrænsede, men som følge af en overført kassebeholdning var foreningen dog i stand til at støtte (muliggøre) skoleskovturen, skoleblad, filmklub, karneval, fester og andre arrangementer.



I det kommende år bliver aktiviteten forhåbentlig ikke så indskrænket. Tværtimod skulle der være mulighed for mange arrangementer til at ryste skolens mange elever sammen i godt kammeratligt samvær, det kan være alt muligt lige fra foredrag, koncerter til idrætsaktiviteter.

Men når alt kommer til alt, så er det vigtigste det, at der kommer nye kræfter og impulser i foreningen. Vi kan derfor kun på det kraftigste opfordre kommende elever på skolen til at søge ind i foreningen i begyndelsen af det nye skoleår.

På et fællesmøde i begyndelsen af det nye skoleår vil der blive givet yderligere orientering.

"VESET"

## L A K

Landssammenslutningen af kursusstuderende (LAK) organiserer alle elever ved studenter-, forberedelses- og HF-kurser.

Den årlige kongres, hvortil alle medlemskurser sender delegerede, alt efter hvor mange medlemmer der er på det enkelte kursus, fastlægger LAK's uddannelsespolitiske linie, og hvilke ting organisationen skal arbejde med. Den daglige ledelse varetages af forretningsudvalget på 13 medlemmer. Der afholdes hovedbestyrelsesmøder mindst 4 gange om året for at sikre linien i forretningsudvalgets arbejde.

Forretningsudvalget (FU) og hovedbestyrelsen (HB) vælges af kongressen, men kan suppleres på 2 årlige bestyrelseskomité-møder.

På skolen vil det være muligt at købe medlemskort og håndbøger. Håndbøgerne indeholder bekendtgørelser om undervisningen i det enkelte fag samt relevante oplysninger om bl.a. samarbejdsudvalg, mødepligt, uddannelsesstøtte (SU) og U-90 (en plan om uddannelse). I begyndelsen af skoleåret vil der blive arrangeret et møde om LAK.

## D G S

Danske Gymnasieelevers Sammenslutning(DGS) er den studieorganisation, der tager sig af gymnasieelevers problemer. DGS blev stiftet i 1961 og er en sammenslutning af elevrådene på gymnasierne.

På det årlige landsmøde, hvor alle medlems-skolerne sender repræsentanter, fastlægger man det kommende års arbejde og vælger en bestyrelse, der leder det daglige arbejde. Mellem landsmøderne afholdes 3 repræsentantskabsmøder, hvor de nærmeste måneders arbejde planlægges, og hvor det kontrolleres, at bestyrelsen har rettet sig efter landsmødets beslutninger.

DGS har repræsentanter i de råd og udvalg under staten, der har med gymnasieelevernes forhold at gøre, f.eks. rådet for uddannelsesstøtte, det centrale uddannelsesråd og kollegierådet.

Desuden planlægger man forskelligeaktioner, fælles for hele landet, f.eks. for at få bedre uddannelsesstøtte, mod adgangsbe-grænsningen og for mere medbestemmelse, og DGS udarbejder forskel-ligt materiale til brug for skolerne. DGS kan også hjælpe de enkelte elever, hvis de f.eks. har problemer i forbindelse med eksamen, møde-pligt eller grenvalg.

DGS udgiver hvert år en Arbog med de forskellige regler og bekendt-gørelser for gymnasiet og med oplysninger om eksamen, uddannelses-støtte, medbestemmelse, lærerråd, samarbejdsudvalg m.m.

I samarbejde med LAK udgiver DGS tidsskriftet "Uddannelsespo-litik" med forskellige artikler om uddannelsespolitiske problemer.

I begyndelsen af skoleåret vil der blive arrangeret en fælles-time med orientering og DGS.

## K F S

KFS betyder Kristeligt Forbund for Studerende og Skole-ungdom og er således en landsdækkende organisation. Det er et frivilligt arbejdsfællesskab, som blandt studerende og skoleung-dom ønsker at forkynde evangeliet til personlig tro på Jesus, styrke det kristne fællesskab og kalde til et liv i tjeneste for Jesus Kristus som Frelser og Herre.

KFS bygger sit arbejde på Bibelen som Guds inspirerede, fuldt troværdige og urokkelige ord og eneste norm og kilde for tro, lære og liv, og KFS anser den danske folkekirkes evangelisk-lutherske bekendelse som en sund og forpligtende tolkning af De Bibelske Skrifter.

Som før nævnt er KFS en landsdækkende organisation og havde pr. august 1978 21 fastansatte og 155 etablerede KFS-grupper på gymnasier, seminarier, universiteter og lignende uddannelsessteder landet over (incl. Færøerne).

Blandt de fastansatte er sekretærer, der tager ud på uddannelsesstederne for at opstille bogborde, afholde møder, hjælpe med ved dannelsen af nye KFS-grupper og andre aktiviteter. De øvrige ansatte varetager det organisatoriske arbejde såsom at arrangere lejre. Desuden udgives bøger og andre skrifter på forlaget Credo.

Her på skolen former KFS-arbejdet sig således: Hver dag i lo-frikvarteret i Bürges Kælder afholdes andagt. Mandag: andagt, Tirsdag: sang, Onsdag: andagt, Torsdag: bedemøde, Fredag: andagt. KFS afholder månedligt et møde på skolen samt en bibelstudieaften i private hjem. Desuden afholdes årligt to weekendlejre lokalt og tilsvarende tre på landsbasis. Udover disse aktiviteter opstiller KFS lejlighedsvis bogborde på skolen, hvor der samtidig vil være lejlighed til at få en snak med en af KFS's sekretærer.

Yderlige oplysninger fås ved henvendelse til:  
Finn Erik Bendtsen lx.

## SKOLEBLADET

I det skoleår, som er ved at løbe ud, er der blevet startet et nyt skoleblad på Rønne Statsskole, nemlig "Knaldkyllingen". Tidligere hed skolebladet "Krudtuglen", men redaktionen var enige om, at krudtet var gået af uglen, så vi fornyede skolebladets navn. Skolebladet trykkes af skolens fuldt (u)lovlige trykkeri, hvilket har bevirket en alt for lang trykkesetid. Grunden til, at vi så alligevel anvender Bysteds trykkeri, er, at bladets økonomi også skal løbe rundt. Redaktionen har i år bestået af 9 personer + 2½ person. Vi har sørget for artikelskrivning, fotografering, renskrivning, redigering, foldning, hæftning og salg. Så der er altså nok at lave. Derfor opfordrer jeg alle til at give lidt arbejdskraft til det kommende års skoleblad. Måske kan du ikke overkomme at være

med i hele arbejdsprocessen, men tilbyd så din hjælp ved renskrivningen eller prøv at skrive en artikel (et digt).

Formålet med dette års "Knaldkylling" har været at tage aktuelle problemer på skolen op, samtidig med at vi også kunne skrive om almene emner, som vedrørte unge. Et skoleblad kan altså give dig mulighed for at udtrykke dine tanker, følelser og holdninger.

Da 6 af redaktionens medlemmer forlader skolen ved dette skoleårs slutning, er det nødvendigt, at der sker en tilgang til bladet. Så derfor bliv én af dem, der er med til at lave din skole interessant. Om du har erfaring med skoleblade er overhovedet ikke nogen betingelse, blot du har lyst til at engagere dig i skolebladet, så skal det nok blive godt!



Margit Abildgård 3c

## STATSSKOLENS HISTORIE

*Rønne Statsskole* er en meget gammel undervisningsinstitution. Skolen hører således til blandt landets ældste, og på Bornholm er den ganske enkelt den ældste nulevende skole.

I bevarede skriftlige kilder går skolens kendte historie tilbage til senmiddelalderen. 23. august 1512 befalede ærkebiskop *Birger Gunnerson* af Lund på et landstingsmøde ved Aa Kirke, at der til afhjælpning af den store mangel på præster og degne på Bornholm skulle bygges et hus til skole i Rønne og at alle mænd skulle svare en skilling penge til skolemesterløn. Det understreges i brevet herom, at det skete fordi "der er ingen skole på landet, som for dum tid plejede at være!".

Om den her nævnte ældste skole fortæller kilderne imidlertid intet. Men det er en kendsgerning, at dens kendte *afløser* kun kom i gang under store vanskeligheder. I de urolige år omkring reformationen (1536) ophørte dens virksomhed helt. Denne blev først genoptaget efter 23. maj 1550, da et landstingsvidne fortæller os, at den første lutherske superintendent (biskop) af Lund, *Franz Vormarsen*, den lübske slotsfoged på Hammershus, Herman Boitin, og øens første lutherske provst, Arvid Pedersen, gik sammen for at videreføre ærkebisp *Birgers* gamle skole. Men også herefter skulle den genrejste skole løbe ind i alvorlige vanskeligheder, der helt standsede dens arbejde. Således fandt biskop, doktor Mads Jensen Middelfart 9. juli 1621 under sin visitats herovre skolen "intet værd og tom". Den store byldepest to år tidligere - der havde bortrevet ca. 5200 bornholmere - havde ganske enkelt forjaget børnene.

Skolen var således fra starten en latin<sup>s</sup>skole for hele øen, men efterhånden knyttedes gradvis i løbet af det 17. og det 18. århundrede en dansk skole for Rønne købstad til dens virksomhed. Men vanskelighederne var hermed ikke forbi. I tidens løb har skolens *former* gentagne gange undergået store forandringer, idet snart den ene, snart den anden afdeling har været lukket, ligesom skolen tilsvarende optræder under forskellige *betegnelser*. Således degraderedes den 1850-92 til blot at være "Rønne højere Realskole", hvorved de to sidste klasser af latinskolen blev skåret væk. Sit nuværende navn fik skolen 1903, da den indrettedes med en nysproglig og en matematisk-naturvidenskabelig gymnasieretning. 1970 dimitteredes det sidste hold realister fra skolen, der samtidig føjede et HF-kursus til sin virksomhed.

Hvor den ældste, kendte skole har haft sin *beliggenhed* vides ikke. Troligt er det dog, at den - ifølge det oprindelige formål - har været at finde på nordsiden af kirkepladsen, hvor den kendes fra tegninger og grundplaner i det 17. århundrede. Ca. 1790 flyttedes *bygningerne* til den nuværende plads

ved byens ældste hovedgade, Storegade, idet rektoren her havde købt den af-døde byfogeds gård, som han udlejede til skole. På dette sted er der næsten blevet bygget uafsluttelig siden. De ældste bygninger på stedet erstattedes i løbet af det 19. århundrede af nye, som ligelædes er blevet afløst. Også i indeværende århundrede har byggeaktiviteten været stor, ikke mindst siden den tyske besættelse - hvorunder anlægget tidsvis beslaglagdes til andre formål - og de påfølgende russiske luftbombardementer i maj 1945, der medførte nogen skade på bygningerne.

Siden 1970 står skolen stort set færdigbygget i sin nuværende skikkelse efter tegning af kgl. bygningsinspektorer K. Gottlob og Ths. Havning.

## GYMNASIET

Opdelingen i linier og grene.

Det danske gymnasium er 3-årigt og har 2 linier, en sproglig og en matematisk linie. I gymnasiets sidste to år er hver af disse linier yderligere delt op i grene, så gymnasiets opdeling skematisk kan fremstilles på denne måde:

| 1. g             | 2. og 3. g  |
|------------------|---|
| Sproglig linie   | nysproglig gren<br>samfundsfaglig gren<br>musiksproglig gren<br>franksproglig forsøgsgren |
| Matematisk linie | matematisk-fysisk gren<br>naturfaglig gren<br>samfundsfaglig gren                         |

Alle elever på den sproglige linie vil blive undervist i de samme fag og nogenlunde det samme pensum i 1. gymnasieklasse. Det tilsvarende gælder for eleverne på den matematiske linie. Dog er der enkelte valgfri fag. Således kan man på begge linier vælge russisk i stedet for fransk, og på den matematiske linie har man frit valg mellem tysk og engelsk. Mindst 7 elever skal vælge det pågældende sprog, for at et hold kan oprettes. I de sidste to gymnasieklasser er der valgfrihed mellem musik og formning/kunstforståelse.

Den enkelte elev må selv vælge mellem de grene, som tilbydes, og der vil i midten af 1. g blive givet yderligere orientering om, hvad disse grene indeholder.

Den sproglige linie.

Gymnasiets sproglige linie består på Rønne Statsskole af en 1. gymnasieklasse, som er fælles for alle elever på linien, samt en 2. og 3. gymnasieklasse, der er opdelt i 4 grene: En nysproglig gren, en samfundsfaglig gren, en musiksproglig gren samt en fransksproglig forsøgs gren.

Fagernes fordeling og ugentlige timetal på den sproglige linie fremgår af nedenstående skema. Fagene i øverste del af skemaet er fællesfag, dvs. fag, i hvilke der undervises i samme omfang på alle liniens grene, bemærk dog fransksproglig forsøgs gren.

|                                | Ny-sproglig gren |     | Samfundsfaglig gren |     | Musik-sproglig gren |     | Fransk-sproglig forsøgs gren |     |     |
|--------------------------------|------------------|-----|---------------------|-----|---------------------|-----|------------------------------|-----|-----|
|                                | 1.g              | 2.g | 3.g                 | 2.g | 3.g                 | 2.g | 3.g                          | 2.g | 3.g |
| Religion                       | 0                | 1   | 2                   | 1   | 2                   | 1   | 2                            | 1   | 2   |
| Dansk                          | 3                | 3   | 4                   | 3   | 4                   | 3   | 4                            | 3   | 4   |
| Fransk                         |                  |     |                     |     |                     |     |                              | 6   | 4   |
| Russisk                        | 5                | 3   | 3                   | 3   | 3                   | 3   | 3                            | 0   | 0   |
| Historie                       | 2                | 3   | 3                   | 3   | 3                   | 3   | 3                            | 3   | 3   |
| Biologi                        | 0                | 0   | 3                   | 0   | 3                   | 0   | 3                            | 0   | 3   |
| Matematik                      | 2                | 3   | 0                   | 3   | 0                   | 3   | 0                            | 3   | 0   |
| Legemsøvelser                  | 2                | 2   | 2                   | 2   | 2                   | 2   | 2                            | 2   | 2   |
| Musik                          | 2                | 2   | 1                   | 2   | 1                   | 2   | 1                            | 2   | 1   |
| Formning/<br>Kunstforståelse   |                  |     |                     |     |                     | 0   | 0                            |     |     |
|                                | 16               | 17  | 18                  | 17  | 18                  | 17  | 18                           | 17  | 18  |
| Engelsk                        | 4                | 4   | 6                   | } 3 | 5                   | 3   | 5                            | [ 4 | 6   |
| Tysk                           | 3                | 3   | 5                   |     | 0                   | 0   | 4                            |     | 0   |
| Latin                          | 4                | 4   | 0                   | 0   | 0                   | 4   | 0                            | 0   | 0   |
| Oldtidskundskab                | 1                | 2   | 0                   | 2   | 0                   | 2   | 0                            | 2   | 0   |
| Samfundsfag og<br>samfundslære | 0                | 0   | 1                   | 5   | 5                   | 0   | 1                            | 0   | 0   |
| Geografi                       | 2                | 0   | 0                   | 3   | 2                   | 0   | 0                            | 0   | 0   |
| Musik, sær-fag                 | 0                | 0   | 0                   | 0   | 0                   | 4   | 6                            | 0   | 0   |
| I alt                          | 30               | 30  | 30                  | 30  | 30                  | 30  | 30                           | 30  | 30  |

På den samfundsfaglige gren medfører det udvidede timetal i samfundsfag, at man må vælge enten tysk eller engelsk, ikke begge hovedfag. På den samfundsfaglige gren bortfalder, som på den fransksproglige forsøgs gren, latin fra 2. g. På den fransksproglige forsøgs gren indføres skriftlig fransk. Yderligere sker der en mindre ændring i faget tysks pensum.

Elever der vælger den musiksproglige gren kan ikke vælge formning/kunstforståelse.

Elever der vælger musiksproglig gren må vælge enten engelsk eller tysk.

Den matematiske linie.

Gymnasiets matematiske linie består af en 1. gymnasieklasse, som er fælles for alle elever på linien, samt en 2. og 3. gymnasieklasse, som er delt i 3 grene: Den matematisk-fysiske gren, den naturfaglige gren og den samfunds-matematiske gren.

Fagenes fordeling og ugentlige timetal på den matematiske linie fremgår af nedenstående skema. Fagene i den øverste del af skemaet er fællesfag, dvs. fag i hvilke der undervises i samme omfang på alle liniens grene.

|                                | 1.g | Matemat.-<br>fysisk<br>gren |     | Natur-<br>faglig<br>gren |     | Samfunds-<br>matemat.<br>gren |     |
|--------------------------------|-----|-----------------------------|-----|--------------------------|-----|-------------------------------|-----|
|                                |     | 2.g                         | 3.g | 2.g                      | 3.g | 2.g                           | 3.g |
| Religion                       | 0   | 1                           | 2   | 1                        | 2   | 1                             | 2   |
| Dansk                          | 3   | 3                           | 4   | 3                        | 4   | 3                             | 4   |
| Engelsk/tysk                   | 5   | 0                           | 0   | 0                        | 0   | 0                             | 0   |
| Fransk/Russisk                 | 5   | 3                           | 3   | 3                        | 3   | 3                             | 3   |
| Oldtidskundskab                | 1   | 2                           | 0   | 2                        | 0   | 2                             | 0   |
| Historie                       | 2   | 3                           | 3   | 3                        | 3   | 3                             | 3   |
| Legemsøvelser                  | 2   | 2                           | 2   | 2                        | 2   | 2                             | 2   |
| Musik                          | 2   |                             |     |                          |     |                               |     |
| Formning og<br>kunstforståelse |     | 2                           | 1   | 2                        | 1   | 2                             | 1   |
|                                | 20  | 16                          | 16  | 16                       | 15  | 16                            | 15  |
| Samfundsfag og<br>samfundslære | 0   | 0                           | 1   | 0                        | 1   | 5                             | 5   |
| Geografi                       | 0   | 3                           | 0   | 3                        | 2   | 3                             | 2   |
| Biologi                        | 0   | 0                           | 3   | 3                        | 7   | 0                             | 3   |
| Kemi                           | 3   | 3                           | 0   | 3                        | 0   | 1                             | 0   |
| Fysik                          | 3   | 3                           | 5   | 2                        | 2   | 2                             | 2   |
| Matematik                      | 5   | 5                           | 6   | 3                        | 3   | 3                             | 3   |
| I alt                          | 30  | 30                          | 30  | 30                       | 30  | 30                            | 30  |





Karina Guldbæk Jørgensen 2g

## HF-KURSUS

Højere forberedelseseksamen er et tilbud til enhver, som ønsker at dygtiggøre sig til videregående uddannelser. HF henvender sig ikke blot til unge, der forlader folkeskolens ældste klasser, men i nok så høj grad til dem, som efter endt skolegang er kommet ud i erhvervslivet og opdager, at de har evner og lyst til at gå i gang med en anden uddannelse. En HF-eksamen giver adgang på lige fod med studentereksamen til en lang række uddannelser. Kurset til HF-eksamen er 2-årigt og omfatter undervisning i en række fag, der er fælles for alle (fællesfag), og en række fag, der vælges udfra den enkeltes evner og interesser (tilvalgsfag).

For at opnå HF-eksamen skal kursisten vælge tilvalgsfag svarende til mindst 20 points. De forskellige tilvalgsfag har følgende pointstal: Biologi 8, matematik 12, engelsk 7, tysk 10, samfundsfag 6, musik 8, formning 8, idræt 8, 3.fremmedsprog (fransk eller russisk) 11, fysik 14, kemi 10, psykologi 6.

Timetallet i HF er som anført i nedenstående skema:

|                     | Antallet af ugentlige timer |        |        |        |
|---------------------|-----------------------------|--------|--------|--------|
|                     | 1.sem.                      | 2.sem. | 3.sem. | 4.sem. |
| <u>Fællesfag:</u>   |                             |        |        |        |
| Dansk               | 3                           | 3      | 4      | 4      |
| Religion            | 0                           | 0      | 3      | 3      |
| Historie            | 3                           | 3      | 3      | 3      |
| Biologi             | 3                           | 2      | 0      | 0      |
| Geografi            | 3                           | 2      | 0      | 0      |
| Matematik           | 5                           | 5      | 0      | 0      |
| Engelsk             | 4                           | 3      | 4      | 4      |
| Tysk                | 3                           | 3      | 0      | 0      |
| Samfundsfag         | 2                           | 2      | 0      | 0      |
| Musik/Formning      | 2                           | 2      | 0      | 0      |
| Idræt               | 2                           | 2      | 0      | 0      |
| <u>Tilvalgsfag:</u> |                             |        |        |        |
| Biologi             | 0                           | 0      | 4      | 4      |
| Matematik           | 0                           | 0      | 6      | 6      |
| Engelsk             | 0                           | 1      | 3      | 3      |
| Tysk                | 0                           | 0      | 5      | 5      |
| Samfundsfag         | 0                           | 0      | 3      | 3      |
| Musik               | 0                           | 0      | 4      | 4      |
| Formning            | 0                           | 0      | 4      | 4      |
| Idræt               | 0                           | 0      | 4      | 4      |
| 3.fremmedsprog      | 0                           | 3      | 4      | 4      |
| Fysik               | 0                           | 3      | 6      | 5      |
| Kemi                | 0                           | 0      | 5      | 5      |
| Psykologi           | 0                           | 0      | 3      | 3      |

Eksamensordningen i HF.

Eksamen afholdes i de enkelte fag ved udgangen af det semester, hvor undervisningen i faget afsluttes. Der er dog ikke eksamen i fællesfagene musik, formning og idræt.

Hver HF-studerende skal desuden udarbejde en større skriftlig opgave i et af de fag, hvor den pågældende bliver undervist i 2.kursusår (eller i faget geografi !). Eleven får en uge til den endelige udformning af opgaven.

I denne opgaveuge suspenderes undervisningen for 2.HF's vedkommende. Tidspunktet for opgaveugen fastsættes af kursus indenfor perioden fra 1. december til udgangen af februar.

I sidste halvdel af 2.semester skal hver enkelt HF-studerende udarbejde en større skriftlig opgave i historie og i begyndelsen af 3.semester en tilsvarende opgave i dansk. Disse opgaver skal fremvises ved den mundtlige prøve i de pågældende to fag.

Reglerne vedrørende sygeeksamen, karakterskala og beståskriterier er stort set de samme som ved studentereksamen.

En eksaminand, der har aflagt prøve i alle fag, men ikke har bestået eksamen, kan indstille sig til prøve i et eller flere fag ved den sygeeksamen, der afholdes i august-september.

I øvrigt kan en eksaminand, der ønsker at forbedre sit eksamensresultat, som selvstuderende gå op til eksamen i et eller flere fag ved den næste ordinære eksamen i maj-juni. I alt kan man gå til eksamen 3 gange i hvert fag.

Studievejledning ved HF-kurset.

Til HF-kurset på Rønne Statsskole er knyttet en studievejleder, som skal give kursusstuderende vejledning af forskellig art samt varetage visse administrative opgaver.

Studievejlederen skal sørge for at de studerende får op til 20 timers undervisning i studieteknik og erhvervsorientering.

Studieteknik gives normalt i begyndelsen af 1.semester, erhvervsorientering i 4.semester.

En anden af studievejlederens faste opgaver er i samarbejde med faglærerne at give de studerende orientering om tilvalgsfag og tilvalgsmuligheder.

En vigtig del af studievejlederens opgave er at give personlig vejledning og rådgivning til studerende med faglige, sociale eller økonomiske problemer i forbindelse med uddannelsen. Studievejlederen træffes hver dag mellem kl. 11 og 12 på studievejlederkontoret.

Det er vigtigt at fastslå, at studievejlederens opgave er at varetage de studerendes interesser og at hjælpe og støtte de studerende under studiet indenfor bekendtgørelsens rammer.



## KARAKTERGIVNING OG MØDEPLIGT

Foruden års- og eksamenskarakterer gives der en eller to standpunktsbedømmelse i årets løb. Karaktererne kan følges af et vidnesbyrd i de enkelte fag.

Til eksamen aflægges skriftlige prøver i følgende fag:

### SPROGLIG LINIE

| Fag         | Gren | sN | sS | sF | sM |
|-------------|------|----|----|----|----|
| dansk       |      | +  | +  | +  | +  |
| engelsk     |      | +  |    | +  |    |
| tysk        |      | +  | +  | +  | +  |
| fransk      |      |    |    | +  |    |
| samfundsfag |      |    | +  |    |    |
| musik       |      |    |    |    | +  |

### MATEMATISK LINIE

| Fag         | Gren | mF | mN | mS |
|-------------|------|----|----|----|
| dansk       |      | +  | +  | +  |
| matematik   |      | +  | +  | +  |
| fysik       |      | +  |    |    |
| biologi     |      |    | +  |    |
| samfundsfag |      |    |    | +  |

Antallet af mundtlige fag, hvori der prøves til studentereksamen vil normalt være seks. Heraf prøves i latin, oldtidskundskab, geografi og matematik for den sproglige linie og i geografi, oldtidskundskab, kemi og engelsk eller tysk for den matematiske linie ved udgangen af 1.g eller 2.g.

I stedet for karakterbog får klasserne standpunktsbedømmelserne og års-/eksamenskarakterer udleveret på løse ark. Disse ark skal ikke underskrives hjemme, og forældrene bedes selv være opmærksomme på, når der gives standpunktsbedømmelser. I øvrigt gælder bestemmelserne i Undervisningsministeriets cirkulære af 6. juni 1979 om evaluering og meddelelser til hjemmene.

For at bestå HF- og studentereksamen kræves, at gennemsnittet af samtlige karakterer er mindst 5,5 og at summen af de to laveste karakterer plus gennemsnittet af de øvrige karakterer er mindst 13

Eksamen er kun bestået, hvis de ovenfor anførte krav er opfyldt såvel for årskaraktererne som for eksamenskaraktererne - for HF kun eksamenskarakterer.

Skolen skal føre nøje regnskab over elevernes forsømmelser. Med hensyn til fritagelse for gymnastik gælder i henhold til min. cirkulære af 8. april 1968 særlige regler:

"Elever kan efter skriftlig anmodning fra hjemmet - for elever der er fyldt 18 år eller har indgået ægteskab, fra eleven selv - fritages helt eller delvis for en uge ad gangen, dog højst i 4 sammenhængende uger.

Fritagelse ud over 4 uger kan kun tilstås efter fremlæggelse af lægeattest, der vil være at udfærdige på en af skolen udleveret, autoriseret blanket.

Udgiften til lægeattest afholdes af hjemmet."

For elever, der er fritaget for deltagelse i legemsøvelser, gælder som almindelig regel, at de skal overvære timerne, idet også iagttagelse vil bibringe eleverne forståelse af undervisningen i bevægelseslære, træningslære og arbejdsteknik. Ved fritagelse ud over 4 uger træffer skolens leder, eventuelt efter forhandling med elevens hjem og den pågældende lærer, bestemmelse om, hvorledes timerne skal anvendes.

Dersom en elevs forsømmelse antager et sådant omfang, at rektor nærer betænkelighed over for elevens mulighed for fortsat at følge undervisningen, skal rektor underrette eleven herom. Fortsætter elevens forsømmelser herefter, skal rektor skriftligt underrette eleven og forældremyndighedens indehaver om, at der kan blive tale om at tage forbehold ved elevens tilmelding til eksamen ved skoleårets slutning. Umiddelbart før endelig tilmelding til eksamen den 20. marts drøftes på et lærerforsamlingsmøde forholdene for de elever, der har modtaget skriftlig advarsel. Såfremt lærerforsamlingen finder, at det for en af disse elever i et eller flere fag på grund af elevens forsømmelser i henhold til § 7 i Undervisningsministeriets bekendtgørelse af 12. marts 1973 om eksamensordningen m.v., er nødvendigt at tage forbehold, indsendes en erklæring, som giver oplysning om disse forhold, og direktoratet afgør da, om eleven kan deltage i eksamen ved skoleårets slutning.

En elev, der ikke har fået direktoratets tilladelse til at deltage i eksamen efter 1. eller 2. gymnasieklasse, kan ikke fortsætte i næste klasse.

På et lærerforsamlingsmøde ved skoleårets slutning behandles de øvrige elevers fortsættelse i næste klasse. Dersom der ikke er enighed om, at en elev bør fortsætte i næste klasse, holdes afstemning herom. Ved denne afstemning har hver lærer lige så mange stemmer, som hans/hendes fag har års- og eksamens karakterer; derudover har lærerne i legemsøvelser og musik/formning hver 1 stemme. Hver af de lærere, der underviser vedkommende elev, fremsætter en motiveret udtalelse om, hvorvidt eleven i faget er egnet til

at fortsætte, og stemmer foreløbig på dette grundlag for eller imod. Derefter foretages, eventuelt efter en yderligere drøftelse, en anden og skriftlig afstemning, ved hvilken den enkelte lærer skal stemme i overensstemmelse med sin opfattelse af elevens helhedsstandpunkt. I tilfælde af stemmelighed træffer rektor afgørelsen.

Dersom lærerforsamlingen således vedtager, at en elev ikke bør fortsætte i næste klasse, drøftes hvad man vil tilråde eleven. Dette råd meddeles skriftligt til eleven og forældremyndighedens indehaver, der derefter træffer afgørelsen af, om eleven skal fortsætte i næste klasse.

Reglerne for mødepligten i HF er fastlagt af Direktoratet for Gymnasieskolerne og HF og går i hovedtræk ud på følgende:

Hvis en kursist efter kursus skøn forsommer for meget, skal kursisten have et mundtligt varsel. Hvis fremmødet ikke forbedres, skal der gives et skriftligt varsel, og hvis heller ikke dette hjælper, skal kursus foretage en indberetning til direktoratet. I forbindelse hermed har såvel kursisten som dennes faglærere mulighed for at udtale sig. Indberetningen kan enten 1) indstille eleven til bortvisning, 2) anbefale at kursisten får lov at fortsætte på kursus mod at gå op i fuldt pensum i alle fag eller 3) anbefale at kursisten får endnu en chance.

I henhold til undervisningsministeriets bekendtgørelse af 12.marts 1973 om eksamensordningen og karaktergivningingen m.v. ved studentereksamen og i gymnasiet, § 4, fastsættes følgende bestemmelser:

1. a. En gymnasieelev, der i et fag ved slutningen af 1. eller 2.gymnasieklasse har opnået årskaracteren 5 eller derover, og som ved den afsluttende prøve til studentereksamen i faget ved udgangen af 1. eller 2. gymnasieklasse har fået karakteren 00 eller 03, kan forlange at bli- underkastet ny prøve i faget i august-september.
- b. En gymnasieelev, der i et fag ved slutningen af 1. eller 2. gymnasieklasse, hvor undervisningen i faget afsluttes, har fået årskaracteren 00 eller 03, kan, hvis faget ikke er udtaget til prøve ved studentereksamen, forlange at blive underkastet prøve i faget i august-september.
2. Rektor skal inden 1. juli meddele direktoratet, hvilke elever, der i henhold til 1 ønsker sig prøvet i august-september.
3. For en elev, der ønsker sig underkastet ny prøve, er eksamenskaracteren den ved reeksaminationen opnåede. For en elev, der i henhold til 1 b ønsker sig prøvet, medtæller prøven i faget blandt de ti prøver, der kræves aflagt, for at man kan bestå studentereksamen.

4. Elever, der ved sygeeksamen bliver berettiget til den under 1 a nævnte prøve eller som af sygdom forhindres i at aflægge den prøve i august-september, som de i henhold til 1a eller 1b var berettiget til, kan underkastes prøve i faget ved den efterfølgende man-juni eksamenstermin.

## KØRSELSGODTGØRELSE

Elever, som bor længere væk end 7 km fra skolen, kan få gratis transport med DSB-busser. Ansøgningsskema hertil fås på skolens kontor, hvortil det igen afleveres i udfyldt stand. Buskortet kan normalt kun benyttes til kørsel i skoletiden, og skal det benyttes til skolearrangementer uden for normal skoletid, skal eleverne hente en særlig kørselstilladelse på kontoret.

## STATENS UDDANNELSESSTØTTE

Til elever over 18 år i gymnasiet og HF kan der ydes støtte fra Statens Uddannelsesstøtte, og den gives dels i form af stipendium og dels i form af lån. Støtten er indtægtsbestemt og oplysninger om støtteberegninger kan fås på kontoret, hvor også ansøgningsblanketter udleveres.

Elever under 18 år kan ikke søge Statens Uddannelsesstøtte, men henvises til at søge "Ungdomsydelse" i deres bopælskommune.



## ORDENSREGLER

Eleverne skal møde til tiden om morgenen og være rettidigt til stede i undervisningstimerne.

I frikvartererne må eleverne opholde sig i de almindelige klasseværelser, på gangene, i krypten, festsalen og i foyeren, men ikke i faglokalerne. Spisning må ikke foregå i klasselokalerne, men henvises til krypten.

Det påhviler hver enkelt elev selv at rydde op efter sig.

Rygning må kun foretages udendørs, i foyeren, festsalen og i krypten.

Der må ikke cykles på skolens grund. Parkering af motorcykler og knallerter skal foregå på den dertil beregnede plads ved Skolestræde.

Ved arrangementer uden for den egentlige skoletid må udskænkning af øl, vin og spiritus kun ske efter retningslinier, som i hvert tilfælde må aftales med rektor. Eleverne må i skoletiden kun indtage alkoholfri drikkevarer.

Skolen kan ikke påtage sig ansvar for elever, som forlader skolen i frikvarterer eller fritimer. Kontoret skal have besked, inden en elev på grund af sygdom forlader skolen i skoletiden.

Elever, der har måttet forsømme undervisningen, skal ved tilbagekomsten aflevere skriftlig meddelelse til rektor om udeblivelsens årsag og varighed. Meddelelsen skal være underskrevet af en af forældrene eller en værge. Elever i 2. og 3.gymnasieklasse kan dog selv underskrive sedlerne. Ved forsømmelse af mere end 3 dages varighed kan der forlanges lægeattest.

Ved ethvert fravær, som ikke skyldes sygdom eller anden tvungende årsag, må skolens tilladelse forud indhentes.

Elever i 2. og 3.gymnasieklasse modtager en skriftlig redegørelse, som oplyser om rettigheder og pligter, som myndighedsloven pålægger dem.

Ordensduksen skal sørge for at slukke lys og lukke vinduerne, og han er den sidste, der forlader klassen, hvis undervisningen skal foregå i et andet lokale. Han har ansvaret for, at der ryddes op i klassen efter hver time, at tavlen er ren, at der er kridt og ren tavleklud, og at der luftes ordentligt ud.

Vinduerne på gangene må ikke stå åbne.

Klasser, der ikke retter sig efter reglerne, misligholder gange, klasseværelser eller møbler, eller som er så støjende, at det generer andre, kan fratages retten til at opholde sig inde i



frikvartererne. Ved hærværk og anden ødelæggelse vil der blive rejst erstatningskrav over for de pågældende elever.

Under snevintre kan elever, der bor længere væk fra skolen, risikere ikke at kunne komme hjem på grund af trafikstandsning, og hvis standsningen varer en længere periode, kan eleverne være forhindret i at følge skolens undervisning. Skolen tilråder derfor hjemmene at have reservekvarter i Rønne, hvor børnene kan have tilhold under sådanne forhold.

Flytning, ændring af telefonnummer eller af faderens stilling, navneforandring o.lign. skal snarest meddeles kontoret.

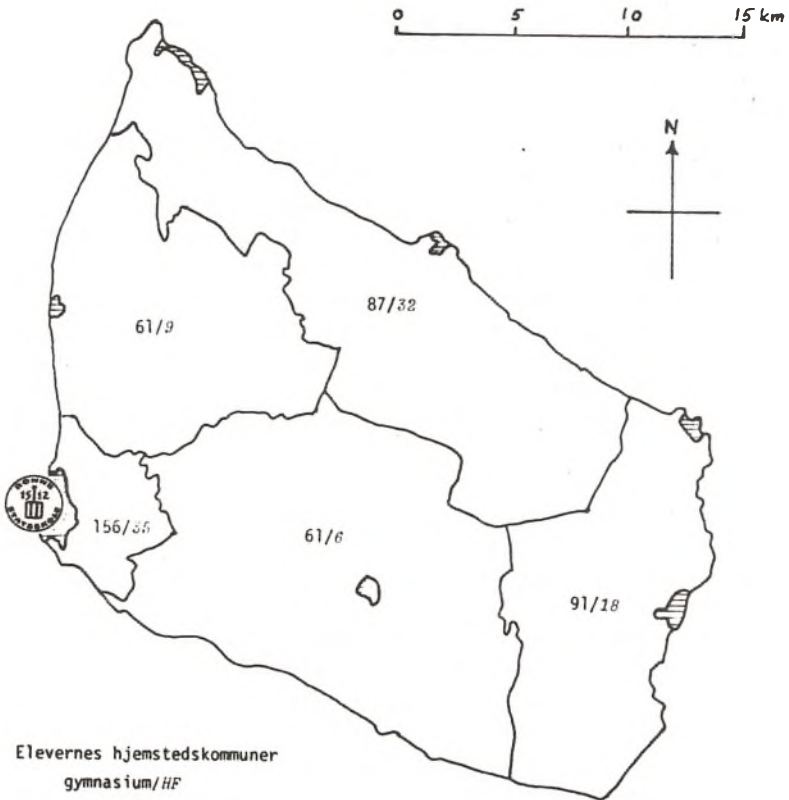



Den 18. maj 1978 døde adjunkt Jørgen Toftebo Jørgensen kun 38 år gammel. Jørgen, der var uddannet som civilingeniør, blev knyttet som lærer i fysik til Rønne Statsskole i 1968 og nåede således at virke i knap 10 år ved skolen.

Selvom Jørgen i det daglige liv på skolen optrådte beskedent og stilfærdigt, satte han præg på mange i lærerkollegiet. Dette skyldtes i høj grad hans interesse for andre fagområder end lige netop hans eget. Litteratur, sprog, filosofi, biologi, datalogi var nogle af de fagområder han interesserede sig varmt for.

Til trods for Jørgens vidensøgende interesse for næsten alle emner var fysik dog hans store kærlighed. For alle i fysikfaggruppen var han en uvurderlig støtte, dels som inspirator i pædagogiske og videnskabelige diskussioner og dels som hjælper i forbindelse med opstilling af apparater til anvendelse ved fysiske demonstrationer og øvelser.

Jørgen var en fremragende eksperimentator og en dygtig pædagog. Han indførte tålmodigt sine elever i fysikkens problemstillinger, ofte med et fremragende resultat. Han forfaldt aldrig til teoretikerens ensidige forelæsningsform, men forstod i sjældnen grad at udnytte den for fysikken så vigtige vekselvirkning mellem teori og eksperiment.

Jørgen anvendte megen tid og mange kræfter for at styrke og udvide det tværfaglige samarbejde, specielt samarbejdet mellem biologi og fysik. I sine sidste år tog han initiativet til og deltog med stor energi i et intensivt arbejde for at gøre fysikundervisningen på mat-nat-grenen mere biologisk relevant.

Ved Jørgens død har Rønne Statsskole mistet en dygtig lærer og en god og afholdt kollega. Vi vil mindes ham med taknemmelighed.

## LÆRERNE

- KA Adjunkt Kirsten Sonne Andersen (1975)  
 Dansk: 1b, 1z 2a - Oldtidskundskab: 1a, 1b, 1z, 2a, 2x
- B Adjunkt Peter Balle (1972)  
 Fysik: 1u, 3mS, 3yF - Matematik: 1u, 2mS
- LB Adjunkt Lone Bruun (1971)  
 Engelsk: 1d, 2abF, 3sS, 2Q
- Bu Adjunkt Jørgen Butzbach (1970)  
 Geografi: 1c, 1d, 2xyF, 2xyN, 2zN, 3sS, 3mN, 1p
- By Timelærer J. S. Bysted (1965)  
 Gymnastik: 1z, 2ax, 2by, 2z, 3ax
- E Lektor Peter Eliassen (1949)  
 Dansk: 1x, 2x, 3c - Engelsk: 1x, 1q
- OE Adjunkt Olav Elvang (1975)  
 Biologi: 2zN, 1p, 2PQ - Gymnastik: 1ax, 3by, 2PQ
- Ex Lektor Poul Exsteen (1953)  
 Matematik: 1y, 2xyN, 3xF, 3mS
- HF Adjunkt Hans Fæster (1975)  
 Dansk: 1c, 3z, 2p - Religion: 2b, 2y, 2z, 2q
- GK Timelærer Peder Gilkær (1972)  
 Formning: 2ab, 3ac, 1p, 1q, 2PQ
- TH Adjunkt Per Thule Hansen  
 Historie: 1b, 2b, 3a, 3z, 2q - Russisk: 1z - Samfundsfag: 1q
- SH Adjunkt Peter Skovgaard Hansen (1972)  
 Geografi: 1a, 1b, 2mS, 3mS, 1q - Studievejledning i HF
- VH Adjunkt Vivian Scott Hansen (1974)  
 Fransk: 1d, 1z, 2sS, 3sN, 3cF, 3x - Erhvervsvejledning i 2g
- OH Adjunkt Ole Hartelius (1972)  
 Dansk: 2b, 3x, 2q - Russisk: 2by, 3by
- He Rektor Bjørn Henriksen (1964)  
 Geografi: 2abS, 2zF
- Ho Adjunkt Bent Peder Holbech (1977)  
 Musik: 1c, 1y, 2b, 3ac, 3x, 3y, 3z, 1q, 2PQ - Studievejleder i 3g
- HJ Studielektor Poul Holst-Jensen (1938)  
 Fransk: 1b, 2abF, 3abF

- PH Timelærer Poul Hviid (1977)  
 Psykologi: 2PQ
- Hy Adjunkt Gorm Hylsberg (1970)  
 Matematik: 1c, 3zF, 1p, 1q - Idræt: 1u, 3cz, 1pq
- JH Lektor Jens Højmark (1974)  
 Dansk: 1y, 3b, 3y, 1p
- KJ Adjunkt Klaus Jakobsen (1975)  
 Historie: 1a - Samfundsfag: 2mS, 1p, 2PQ - Studievejleder i lg  
 Administrativ inspektør
- Je Adjunkt Tage Jensen (1977)  
 Fysik: 1z, 2xyN, 2mS, 2PQ - Matematik: 1d, 1x
- PJ Adjunkt Poul Johansen (1972)  
 Fysik: 2zF, 3mN, 3zF - Matematik: 2xyF, 2P
- Jg Adjunkt Aksel Jørgensen (1973)  
 Fysik: 1x, 1y, 2xyF - Matematik: 1z, 2b
- AJ Lektor Arne Jørgensen (1954)  
 Tysk: 1c, 2abF, 3abF, 3cF
- Jø Adjunkt Asta Jørgensen (1966)  
 Engelsk: 3sN, 2pq - Latin: 1b, 1d
- EJ Adjunkt Else Jørgensen (1978)  
 Tysk: 1a, 1b, 1p - Idræt: 1ax, 1zu, 2by, 3by, 1p, 2PQ
- JJ Adjunkt Jørgen Jørgensen (1971)  
 Biologi: 2xyN, 3c, 3mN, 1q
- LJ Timelærer Lis Jørgensen (1974)  
 Idræt: 1by, 1c, 1d, 2ax, 2z, 3ax, 3cz, 1q
- K Studielektor Carl Henning Kibsgaard (1953)  
 Historie: 1d, 1u, 2x, 2z, 3b, 2p - Oldtidskundskab: 1d, 1x, 1u, 2z
- FL Adjunkt Finn Lindberg (1971)  
 Fysik: 2zN, 3xF - Matematik: 3mN, 3yF, 2Q
- CL Adjunkt Claes Ludvigsen (1975)  
 Samfundsfag: 2sS, 3sS, 3mS - Historie: 2y
- Md Timelærer Hanne Mailand (1972)  
 Formning: 2xz, 2y

- BM Lektor Bent Mortensen (1978)  
Fransk: 1a, 1u - Musik: 1a, 1x, 1u, 2xy, 2z, 1p
- Mo Adjunkt Kirsten Mortensen (1973)  
Engelsk: 1a, 3abF, 1p - Russisk: 1by
- BN Adjunkt Birgit Ørts Nielsen (1976)  
Engelsk: 1b, 1c, 1z, 2sN - Fransk: 3sS
- KN Adjunkt Erik Klinge Nielsen (1977)  
Dansk: 1d, 1u, 3a - Engelsk: 1y
- FN Adjunkt Frank Nielsen (1974)  
Tysk: 1d, 1z, 2sN+S, 1q, 2PQ
- No Adjunkt Bjarni Nolsøe (1971)  
Matematik: 1a, 1b, 2a, 2zF, 2zN
- Ng Studielektor Poul Nørgaard (1938)  
Biologi: 3a, 3b, 3xF+S, 3yF+S, 3zF, 3zS
- P1 Lektor J. M. Plichta (1955)  
Fransk: 1x, 1y, 2x, 2z, 3y, 3z
- BR Adjunkt Birgit Rasmussen (1968)  
Kemi: 1x, 1y, 1z, 1u, 2x, 2y, 2z, 2mS - Fysik: 1PQ
- Ra Adjunkt Ebbe Gert Rasmussen (1967)  
Historie: 1c, 1x, 1z, 2a, 3c, 1p - Religion: 2a, 2x, 3b, 3c, 3z
- S Adjunkt Morten Serritzlev (1977)  
Engelsk: 2sS, 3cF, 2P - Gymnastik: 1by
- MS Adjunkt Mogens Svendsen (1974)  
Dansk: 1a, 2y, 2z - Engelsk: 1u
- FT Lektor Finn Thomassen (1978)  
Fransk: 1c, 2sN, 1PQ, 2PQ - Oldtidskundskab: 1c, 2y - Dansk: 1q
- T Lektor Else Thykier (1972)  
Fransk: 2y - Latin: 1a, 1c, 2sN - Oldtidskundskab: 1y, 2b
- Ve Adjunkt Hanne Vensild (1973)  
Historie: 1y, 3x, 3y, 1q - Religion: 3a, 3x, 3y, 2p
- W Lektor Kirsten Winkler (1971)  
Tysk: 1y, 3sN+S - Musik: 1b, 1d, 1z, 2a, 3b

|                              |  |
|------------------------------|--|
| Administrativ inspektør:     | Klaus Jakobsen   |
| Studievejledere i gymnasiet: | Klaus Jakobsen<br>Bent Peder Holbech<br>Vivian Scott Hansen<br>Jørgen Butzbach |
| Studievejleder i HF:         | Peter Skovgaard Hansen   |
| Rektors sekretær:            | Inger Høgh   |
| Inspektors sekretær:         | Inger Jørgensen  |
| Pedel:                       | Jørn Lund  |
| Pedelmedhjælper:             | Olaf Rømer   |
| Lærerrådsformand:            | Per Thule Hansen   |

Pr. 1. august 1978 blev lektor Bent Mortensen, Frederikssund, og Lektor Finn Thomassen, Ålborg, ansat som lektorer ved skolen.

Adjunkt Asta Jørgensen blev pr. 1/8 1978 ansat som lektor.

Cand. mag. Søren Gilkær har i perioden 1/8 1978-1/2 1979 som vikar læst de ledige timer i engelsk.

Civilingeniør Jørgen Henderson har i perioden 1/9 1978-31/12 1978 undervist i en del af de ledige timer i matematik/fysik. De resterende ledige timer har resten af fagkollegerne læst som overtimer.

Studielektor Poul Holst-Jensen (F.Æ.L.)(F.N.F.) blev d. 7. maj 1979 udnævnt til Ridder af Dannebrog.

Følgende lærerkandidater har gennemgået kursus i praktisk undervisningsfærdigheder:

Hele året: Cand. phil. Birthe Krog-Møller i fransk med VH og FT som vejledere.

Efterårssemestret: Cand. mag. Lone Oehlenschläger i engelsk og tysk med L, KM, og AJ som vejledere.

Cand. mag. Jens Kofoed Andersen i historie og religion med TH, Ve og Ra som vejledere.

Forårssemestret: Cand. mag. Søren Gilkær i engelsk med L, BN og E som vejledere.

Cand. mag. Hans Poul Hansen i dansk og historie med JH, MS, KJ og K som vejledere.

Cand. scient. Peter Koch Andersen i biologi med OE, JJ og Ng som vejledere.

## AF SKOLENS DAGBOG

- 17/6 Translokation
- 15-19/8 3sS på excursion til DDR med AJ og CL.
- 23/8 Skoleskovtur til Almindingen.
- 15/9 Fagkonsulenten i fysik lektor Arne Mikkelsen besøger skolen.
- 18-22/9 Den tyske rejselektor Sigrid Pudelka besøger skolen.
- 20-23/9 2gm på geografisk/historisk excursion til NV-og S-Sjælland med Bu, SH, He og K.
- 25/9-4/10 Foreningen Nordens svenske rejselektor Kjell Ake Carlsson underviser på skolen. Hans timer i Rønneby bliver i samme tidsrum læst af KJ.
- 27-30/9 1pq på geografisk excursion til N-Sjælland med Bu og SH.
- 9-17/10 Et hold russiskelever i Moskva med TH, OH og Mo.
- 1/11 Konsultation for lg-eleverne og deres forældre.
- 15/11 Rejsegilde på det nye centralafsnit.
- 30/11-2/12 3s på excursion til København med CL, KN, JH, VS og E.
- 5-8/12 Den franske rejselektor Jacques Billour besøger skolen.
- 5-9/12 3m på excursion til København og Riso med PJ, B, FL og Je.
- 11/12 Ved mandagsmødet talte CL om FN's menneskerettighedserklæring.
- 13-14/12 Fagkonsulenten i fransk, lektor Erik Nielsen, besøger skolen.
- 15-16/12 Julekoncerter i Rønne og Akirkeby.
- 30/1 Orienteringsmøde for de kommende elever i lg og LHF.
- 20/2 Grenvalgsorientering for lg.
- 21/2 Forældremøde.
- 26/2 Skolen modtog som gave fra dødsboet efter lektor G.K. Rosenmeiers enke et eksemplar af Henry Smith Williams L.L.D.: The Historian's History of the World vol.1-xxv, The Times, London 1908.
- 2-9/3 Ia går i skole på Oslo Katedralskole med SH, He og KJ Under opholdet var man bla. på industribesøg på Bygdøy, i Nationalteatret til en Ipsen forestilling (John Gabriel Borkmann) og på Holmenkollen. Eleverne var privat indkvarteret hos eleverne i Katedralskolens Ia, og denne klasse kommer til Bornholm i september.
- 16/3 Skolens kor på studiebesøg i København med Ho.
- 16-18/3 2HF's formningshold på excursion til København med Gk.
- 21/3 Studievejledningsdag for 2-3g og 1-2HF med repræsentanter fra Københavnske læreanstalter og lokale uddannelser.
- 26-28/4 1s. på geografisk excursion til København og N-Sjælland med Bu, SH og K
- 3/5 Fagkonsulenten i russisk, lektor Erik Bach Nielsen besøger skolen.

## EKSAMINER 1978

 Studentereksamen  
 Sproglig linie

## 3a

Andersen, Vivian, Købmagergade 36, Nexø  
 Bøggild, Klaus, Segenvej 18, Arsballe  
 Frederiksen, Michael, Skovbrynet 3, Balka  
 Harild, Vibeke, Kannikegårdsvejen 48, Nexø  
 Jensen, Anette, Strandvejen 121, Rønne  
 Jensen, Gitte, St. Pilegård, Arsballe  
 Jørgensen, Lis, Skovgade 5, Svaneke  
 Knudsen, Anders, Købmagergade 1, Nexø  
 Koefoed, Anne-Marie, Klampegårdsvej 1, Rønne  
 Kolls, Christian, Rønnevej 97, Nylars  
 Kretzschmar, Kirsten, Vestermarie  
 Lundbye, Anette, Segenvej 37, Arsballe  
 Pedersen, Astrid, Skoleparken 8, Akirkeby  
 Pedersen, Vivi, Ringebyvej 6, Rønne  
 Sommer, Gunhild, Ole Thulesgade, Svaneke  
 Thuneberg, Birgitte, Urmarken 35, Arsdale  
 Thogersen, Åse, Østervoldgade 42, Rønne

## 3b

Andersen, Gitte, Kampeløkken 6, Allinge  
 Bidstrup, Line Blem, Krystalgade 13, Rønne  
 Bøggild, Pernille, Segenvej 18, Arsballe  
 Danielsen, Birgitte, Ullasvej 4, Rønne  
 Gudbergsen, Vivi, Thorkildsvej 88, Rønne  
 Hansen, Gitte, Smedeløkken 27, Tejn  
 Hauch-Fausbøll, Søren, Grønnegade 23, Rønne  
 Ipsen, Addy, Kalmarvej 5, Rønne  
 Ipsen, Berit, Kalmarvej 5, Rønne  
 Jensen, Karen, Grammegårdsvej 2, Østermarie  
 Jørgensen, Niels, Tjørnevej 9, Rønne  
 Kofoed, Nanna, Tværstræde 1, Rønne  
 Lorentzen, Signe, Søborgstræde 11, Rønne  
 Meilvang, Pernille, Kirkepladsen 7, Rønne



Nielsen, Jytte, Thorkildsvej 76, Rønne  
 Steenberg, Thomas, Nørresand 8, Gudhjem  
 Thetmark, Lars, St. Torvegade 107, Rønne  
 Thorn, Ellen, Sigtevej 8, Gudhjem  
 Westh, Gitte, Lærkesøvej 3, Østerlars  
 Yde, Hans Christian, Snellemark 3, Rønne

## 3c

Andersen, Tove, Borrelyngvej 33, Vang  
 Arnoldus, Henriette, Kjeldsbyvej 10, Østerlars  
 Bidstrup, Karin Blem, Bødkergænget 9, Rønne  
 Dam, Isa, Asedamsvej 2, Østerlars  
 Grøn, Helene, Egeløkken 14, Rønne  
 Hansen, Bente, L1. Torv 18, Rønne  
 Hansen, Susanne, Stengade 23, Rønne  
 Henriksen, Mette, Malmøvej 22, Rønne  
 Ipsen, Ani, Myregårdsvej 12, Østermarie  
 Jensen, Birthe, Kærbyvej 17, Rønne  
 Jørgensen, Bodil, Poul Ankersvej 7, Muleby  
 Koefoed, Lene, Mæbyvej 2, Nyker  
 Møller, Karin, Harbovej 137, Rønne  
 Pedersen, Karin, Sejersvej 17, Rønne  
 Pedersen, Monna, Byledsgade 96, Rønne  
 Rasmussen, Kari, Blykobbevej 28, Rønne  
 Sommer, Britt, Jernbanegade 8, Åkirkeby  
 Sonne, Susanne, Avej 7, Rønne

## Matematisk linie

## 3x

Funch, Vilmer, Røvej 16, Allinge  
 Hansen, Hans, Torvegade 13, Østermarie  
 Hansen, Kenneth, Strandpromenaden 20, Allinge  
 Ipsen, Else, Strandmarksvejen 9, Bodilsker  
 Jensen, Arne, Sdr. Strandvej 95, Gudhjem  
 Jensen, Peter, Vibevangenget 1, Nexø  
 Juul, Kim, Byledsgade 85, Rønne  
 Konradsen, Ole, Brovangen 25, Rønne  
 Kristensen, Ib, Paradisvej 53, Nexø

Larsen, Lars, Haslevej 46, Rønne  
 Larsen, Ole, Ibskervej 9, Nexø  
 Larsen, Tina, Klippegade 4, Svaneke  
 Lemvig, Birthe, Harbovej 23, Rønne  
 Lind, Niels, Mejeribakken 8, Bodilsker  
 Løbner-Olesen, Anders, Vægtergade 1, Nexø  
 Munk, Finn-Arne, Sdr. Arsdalevej 4, Nexø  
 Olsen, Ingrid, Svanekevej 18, Østermarie  
 Pedersen, Kurt, Godthåbsvej 17, Østermarie  
 Skovgaard, Ole, Mejerigaden 19, Bodilsker

## 3y

Andersen, Hans, Ravns­gade 10, Akirkeby  
 Bjørn, Erik, Nørre Løkke 11, Rønne  
 Caspersen, Kim, Thorkildsvej 52, Rønne  
 Christensen, Torben, Stormgade 3, Nexø  
 Hansen, Kjeld, Torvegade 12, Nexø  
 Hansen, Ole, Thorkildsvej 39, Rønne  
 Høi, Preben, Snellemark 24, Rønne  
 Jallo, Stig, Smallesund 77 A, Rønne  
 Jensen, Jørgen, Svinget 9, Akirkeby  
 Jørgensen, Erik, Bryggervej 6, Rønne  
 Kure, Vinni, Søndergade 25 A, Rønne  
 Madsen, Annie, Nygade 11, Klemensker  
 Maribo-Mogensen, Rita, Bolbyvej 2, Klemensker  
 Marker, Palle, St. Torvegade 111 E, Rønne  
 Munch, Jonna, Sct. Klemensgade 13, Klemensker  
 Olsen, Jette, Hovedgaden 20, Nyker  
 Pedersen, Per, Asen 70, Nexø  
 Rasmussen, Anne, Jens Kofoedsvej 12, Muleby  
 Strand-Holm, Kirsten, Pihls alle 12, Klemensker  
 Sørensen, Steen, Smallesund 106, Rønne

## 3z

Andersen, Kim, Pingels alle 66, Rønne  
 Andersen, Ulla Højmark, Østergade 2, Hasle  
 Bidstrup, Kirsten, Zahrtmannsvej 24, Rønne  
 Brandt, Erik, Skarpeskadevej 12, Rønne  
 Christensen, Anne, Stenløsevej 7, Allinge  
 Christiansen, Michael, Louisenhøj 3, Rønne

Dam, Flemming, Stormgade 12, Rønne  
 Jensen, Ebbe, Dyrendalsvej 5, Nylars  
 Jensen, Peter, Drosselvangen 8, Rønne  
 Jørgensen, Lisbet, Lillegade 15, Rønne  
 Koefoed, Flemming, Svalhøjvej 40, Hasle  
 Kofoed, Pernille, St. Torvegade 56, Rønne  
 Larsen, Søren, Rugmarken 4, Rønne  
 Lind, Annette, Vestergade 33 A, Hasle  
 Loshak, Jeppe, Fælledvej 21, Hasle  
 Mortensen, Vibeke, Østervoldgade 41, Rønne  
 Pedersen, Keld, Siegårdsvej 20, Hasle  
 Schiøtte, Pernille, Sandgade 1<sup>3</sup>, Rønne  
 Wolder, Henning, Paradisgade 17, Rønne

## 3u

Christensen, Per, Harbovej 115, Rønne  
 Christiansen, Mogens, Randkløvevej 3, Østermarie  
 Falk, Elisabeth, Bjørnegård, Klemensker  
 Hansen, Kell, Sandflugtsvej 13, Rønne  
 Hansen, Randi, Borrelyngvej 43, Allinge  
 Jensen, Jens Jørgen, Vang 60, Hasle  
 Kjær, Karin, Vestermarievej 48, Akirkeby  
 Kristensen, Gitte, Salenevej 2, Gudhjem  
 Kruse, Lene, Wolmerhus, Arsballe  
 Lundberg, Jytte, Kirkedalsvej 24, Hasle  
 Mortensen, Berit, Smallesund 90, Rønne  
 Mortensen, Linda, Blykobbvej 17, Rønne  
 Nielsen, Irene, Splitsgårdsvej 1, Klemensker  
 Nørregaard, Claus, Haslevej 83, Rønne  
 Olsen, Torben, Midgårdsvej 53, Rønne  
 Pedersen, Finn, Sandflugtsvej 23, Rønne  
 Pedersen, Pernille, Birkholt, Nylars  
 Petersen, Bodil, Sejersvej 13, Rønne  
 Rømer, Vibeke, Toftekrogen 10, Hasle  
 Toftegaard, Bjarne, Hallebakken 7, Rønne

## HF - eksamen

2p

Abildgaard, Alf, Sandflugtsvej 19, Rønne  
 Andersen, Rune, Bokulvej 2, Gudhjem  
 Barsø, Kit, Dyrslæge Jürgensensgade 28, Svaneke  
 Hansen, Birthe, Nellikegade 5, Rønne  
 Hansen, Ellen Runge, Melstedvej 45, Gudhjem  
 Hansen, Keld, Tingstedvej 7, Rønne  
 Hansen, Vibeke Elleby, Ølenevej 18, Østermarie  
 Jensen, Flemming, Pederskervej 39, Akirkeby  
 Jensen, Niels, Lindevej 21, Rønne  
 Juul, Hans, Knudsvej 11, Rønne  
 Koefoed, John, Rønnévej 53, Nexø  
 Kofod, Pernille, Kirkepladsen 8, Rønne  
 Kofoed, Peter, Landemærket 5, Rønne  
 Marcher, Anette, Torvet 8, Akirkeby  
 Mortensen, Helle, Jens Kofoedsvej 15, Rønne  
 Munk, Vera, Kildesgårdsvej 23, Allinge  
 Nielsen, Lis, Bryggerstræde 1, Gudhjem  
 Olesen, Anni, Æggebjergvej 4, Klemensker  
 Pedersen, Jens, Smallesund 20, Rønne  
 Sørensen, Birgitte, Smedegårdsvej 42, Rønne  
 Sørensen, Janne, Sigynsvej 33, Rønne

2q

Andersen, Annette, Sandflugtsvej 33, Rønne  
 Andersen, Britt, Smallesund 81, Rønne  
 Andersen, Frans, Paradisvej 34, Nexø  
 Boman, Finn, Laksegade 3, Rønne  
 Buus, Helle, Kirkestræde 23, Rønne  
 Christensen, Jesper, Røvej 7, Allinge  
 Clausen, Nina, Havrehøjvej 8, Østermarie  
 Hald, Thomas, Malmøvej 1, Rønne  
 Hansen, Gitte Møller, Munkegade 4, Nexø  
 Hansen, Gunnar Øllegård, Havnegade 4, Allinge

Hansen, Hans Ib, Arsdalevej 31, Nexø  
 Hansen, Marianne, Kirkebyvej 21, Østermarie  
 Holm, Erling, Fårebyvej 14, Akirkeby  
 Jensen, Karen, Kirkepladsen 15, Rønne  
 Jensen, Lisa, Lundensvej 10, Rønne  
 Johansen, Anita, Møllevej 1, Svaneke  
 Johansen, John, Eriksvej 5, Rønne  
 Larsen, Gitte Kofoed, Ølenevej 40, Østermarie  
 Larsen, Lone, Købmagergade 4, Nexø  
 Nielsen, Dorthe, Løkkegade 32, Gudhjem  
 Nielsen, Jane, Falsterbovej 2, Rønne  
 Sonne, Birgit, Rønnevej 134, Akirkeby  
 Thisen, Janike, Fuglsangsvej 9, Hasle  
 Voldum, Jørgen, Pæretræsdalen 19, Rønne  
 Zacho, Nina, St. Torvegade 123, Rønne

## ELEVERNE

Skolen har pr. 1/4-1979 529 elever (307 piger og 222 drenge). I gymnasiet 436 elever (195 spr. og 241 mat.) og på HF-kursus 93 elever.

Skolen trykker ved hvert skoleårs begyndelse en adressebog med alle elevers adresser og telefonnumre. Eventuelle personalhistorisk interesserede uden for skolen kan købe denne adressebog ved henvendelse til skolens kontor.

Sproglige: N: nysproglig, F: fransk forsøgsgren, S: samfundsfag  
 Matematikere: F: fysik, N: naturfaglig, S: samfundsfag

## 3a

N. Bak, Kim  
 N. Bech, Henriette  
 F. Engell, Ruth  
 F. Gregersen, Lena  
 S. Hansen, Ketty  
 F. Hansen, Lene  
 N. Hansen, Lene Kruse  
 N. Hansen, Pia  
 N. Hansen, Vivi  
 N. Harild, Yvonne  
 S. Henriksen, Jesper

F. Johnson, Anette  
 F. Koefoed, Annette  
 N. Larsen, Allan  
 S. Mogensen, Jane  
 S. Munch, Torben  
 N. Møller, Alice  
 S. Nielsen, Eva Dahlbæk  
 S. Nielsen, Lis  
 F. Nørregaard, Anne  
 F. Rasmussen, Anne-Grete  
 F. Sachs, Mariane

## 3b

S. Andersen, Jette  
 F. Carlsen, Inge  
 N. Dahl, John  
 S. Frandsen, Jan  
 N. Frøkjær, Anne Mette  
 N. Hansen, Connie  
 S. Hansen, Claus Krøier  
 S. Hansen, Per Holm  
 S. Holm, Lene  
 F. Jensen, Jens

S. Jensen, Lotte  
 F. Knudsen, Lene  
 S. Lillebæk, Jens  
 F. Maegaard, Birgitte  
 N. Olesen, Ingrid  
 N. Pedersen, Lisbeth  
 S. Rasmussen, Anni  
 F. Rasmussen, Michael  
 N. Thompson, Karen  
 S. Tranberg, Margrethe  
 F. Waldhausen, Karin

## 3c

N. Abildgaard, Margit  
 F. Andersen, Doris  
 F. Falsig, Lars  
 F. Funch, Helle  
 F. Hansen, Helle  
 S. Henderson, Ditte  
 F. Holst, Søren  
 F. Holst-Jensen, Jacob

S. Kofoed-Hansen, Henrik  
 N. Læså, Karen  
 F. Mogensen, Anne  
 N. Olsen, Jørgen  
 S. Olsen, Lene  
 F. Petersen, Henrik Heide  
 N. Sode, Annette  
 F. Sørensen, Kirsten  
 F. Mogensen, Lene

## 3x

N. Andersen, Birgitte  
 N. Andersen, Lars  
 F. Arvidsen, Sven  
 N. Bech, Preben  
 F. Blem, Birger  
 N. Bojesen-Koefoed, Jørgen  
 S. Christensen, Ole  
 F. Hansen, Thorkild  
 F. Hansen, Tommy  
 F. Holm, David  
 F. Ingemansen, Jens  
 F. Johansen, Niels

F. Kjøller-Hansen, Jeppe  
 F. Kofoed, Anders  
 F. Koefoed, Arne  
 N. Kofoed, Bjarne  
 S. Kristensen, Jes  
 F. Marker, Philip  
 F. Michelsen, Gitte  
 N. Nielsen, Bjarne  
 F. Nielsen, Klaus  
 F. Olsen, Ditte  
 F. Pedersen, Ole  
 F. Rasmussen, Sven Rostgaard  
 F. Svenningsen, Hans Viggo

## 3y

S. Andersen, Lene  
 F. Bach-Svendsen, Philip  
 N. Christoffersen, Anita  
 S. Dam, Michael  
 F. Gudbergson, Lotte  
 N. Hansen, Lars Jep  
 S. Hildebrandt, Lone  
 F. Holm, Reno  
 F. Holmbom, Bent  
 F. Ipsen, Mogens  
 N. Johansen, Lone  
 F. Jørgensen, Jesper  
 S. Kjøller, Torben

F. Kofoed, Finn  
 S. Kofoed, Per  
 F. Møller, Marius  
 F. Olsen, Nicholas  
 F. Pedersen, Jan  
 F. Pedersen, Jørn  
 F. Rasmussen, Anni  
 F. Richardt, Lisbeth  
 F. Schneider, Kurt  
 N. Simonsen, Jane  
 S. Skovgaard, Christian  
 F. Veitland, Hanne  
 N. Westh, Pia

## 3z

N. Andersen, Annette  
 F. Andersen, Gert  
 N. Bjørn, Olav  
 F. Borbye, Jesper  
 F. Buhrkal, Karsten  
 F. Espersen, Kurt  
 F. Gjerrild, Claus  
 S. Hansen, Ebbe Kaas  
 F. Hansen, Helle

F. Hansen, Jan  
 S. Holm, Jens  
 N. Ipsen, Henrik  
 N. Kjellberg, Lisbeth  
 N. Kjøller, Ase  
 F. Kofod, Jane  
 F. Kofod, Mette  
 N. Kofoed, Per  
 F. Lind, Bent

S. Marker, Tove  
 N. Nielsen, Lisbeth  
 N. Pedersen, Boje  
 F. Pedersen, Hans Henrik

F. Pedersen, Jette  
 N. Ranslet, Paul  
 S. Sonne-Hansen, Lars  
 F. Sørensen, Elizabeth

## 2a

N. Andersen, Flemming  
 F. Andersen, Jette  
 F. Andersen, Susanne  
 S. Engberg, Annette  
 F. Hansen, Jette  
 S. Hansen, Susanne Korp  
 F. Harild, Birgitte  
 S. Jensen, Lisbet  
 F. Kure, Lene  
 S. Larsen, Ole  
 S. Lemvig, Lotte

S. Madsen, Eva  
 S. Maegaard, Margrethe  
 S. Nielsen, Anne  
 S. Nielsen, Bitten  
 S. Nielsen, Knud-Axel  
 F. Nygaard, Annette  
 F. Pedersen, Hanne  
 F. Sandbye, Susanne  
 S. Svendsen, Benny  
 F. Svendsen, Niels-Ole  
 S. Vang, Lajla  
 S. Westh, Signe

## 2b

N. Christoffersen, Maiken  
 N. Dahl, Tina  
 N. Frederiksen, Anne Grethe  
 S. Frederiksen, Thomas  
 S. Hansen, Agnes  
 F. Hansen, Lill Britt  
 N. Hansen, Susanne  
 F. Holm, Stine  
 N. Ipsen, Tina  
 N. Jensen, Lene  
 S. Johansen, Vera  
 F. Jørgensen, Stine

S. Kjøller, Bente  
 F. Larsen, Helle  
 F. Lyngbye-Petersen, Michella  
 F. Munk, Heidi  
 S. Nielsen, Rie  
 S. Petersen, Helene Sahl  
 N. Plichta, Karen  
 F. Riis, Birgitte  
 S. Riis, Bodil  
 N. Sode, Tine  
 N. Søndergaard, Pernille  
 F. Wøjdemann, Morten

## 2x

F. Alstrup, John  
 A. Andersen, Gitte  
 F. Andersen, Tom  
 N. Dam, Helle  
 F. Hansen, Jacob Brandt  
 N. Hansen, Karen-Margrethe

F. Hansen, Tommy  
 S. Hauch-Fausbøll, Morten  
 N. Kure, Grethe  
 N. Mannering, Finn  
 F. Mortensen, Ole  
 F. Munk, Anne-Grete



F. Olesen, Lars  
 N. Pelle, Jan  
 N. Pepke, Charlotte  
 N. Pihl, Jens

## 2y

S. Albrecht, Jan  
 N. Antonsen, Kirsten  
 F. Boesen, Lars  
 S. Carlslund, Thomas  
 F. Flinck, Anders  
 S. Folkmann, Lene  
 N. Frank, Peter  
 S. Hansen, Christian Sonne  
 N. Hansen, Finn-Erik  
 N. Høi, Iben  
 F. Jensen, Flemming Nordahn

## 2z

A. Adolfsen, Torben  
 N. Ambrosen, Karsten  
 F. Anthonson, Jan  
 F. Borbye, Lisbeth  
 F. Carlsen, Yvonne  
 N. Dahl, Lene  
 N. Funch, Jette  
 F. Hammer, Lisbeth  
 F. Hansen, Lillian  
 F. Hansen, Lone  
 F. Jørgensen, Morten  
 N. Kofoed, Niels

F. Poulsen, Claus  
 N. Rasmussen, Tina  
 F. Rom, Gitte  
 N. Sonne, Torben

F. Jensen, Holger +  
 F. Jørgensen, Henrik  
 N. Karlsson, Christina  
 S. Kofod, Gunvor  
 N. Mogensen, Niels  
 F. Nielsen, Martin  
 F. Olsen, Niels  
 N. Ottesen, Susanne  
 F. Pedersen, Carsten  
 S. Plichta, Kirsten  
 N. Reuss, Anders  
 F. Schmidt, Caja

S. Kofoed, Willy  
 F. Larsen, Kirsten  
 F. Mogensen, Kim  
 N. Nielsen, Susanne  
 N. Nielsen, Vibeke  
 F. Olesen, Niels  
 F. Olsen, Lone  
 F. Pedersen, Irene Ronn  
 N. Pedersen, Ivan  
 S. Rasmussen, Pia  
 S. Sonne, Jens Otto  
 S. Thulin, Elin  
 F. Westh, Inger

## 1a

Anker, Niels  
 Borgen, Per  
 Exsteen, Mette  
 Funch, Merethe  
 Henriksen, Ida  
 Karlsen, Stella Bornemann  
 Kjøller, Lone  
 Kofoed, Bjarne  
 Kofoed-Hansen, Michael  
 Larsen, Astrid Normann  
 Larsen, Ingrid Dam

Lind, Pia  
 Lintrup, Karin  
 Madsen, Charlotte  
 Nielsen, Sine  
 Pedersen, Birgitte  
 Pedersen, Bo  
 Pedersen, Gitte  
 Pihl, Morten  
 Skot-Hansen, Helle  
 Svane, Susanne  
 Winsløw, Ditte

## 1b

Andresen, Steffen  
 Bjerregård, Lene  
 Dam, Mike  
 Frandsen, Jane  
 Goldenberg, Benjamin  
 Hansen, Per  
 Jacobsen, Sanne  
 Jensen, Birgitte  
 Jensen, Linette  
 Jensen, Nina  
 Knudsen, Jesper  
 Knudsen, Morten

Kofod-Jensen, Mie  
 Kragsskov, Lene  
 Lund, Vibeke  
 Nielsen, Torsten  
 Nørregård, Sally  
 Olsen, Helle  
 Pedersen, Lene  
 Pepke, Rie  
 Skovgård, Ole  
 Sohnmann, Christel  
 Sonne, Marianne  
 Standish, Dan

## 1c

Bendtsen, Hanne  
 Christensen, Maibrit  
 Dahl, Helle  
 Engell, Kirsten  
 Hansen, Birgitte  
 Hansen, Heidi  
 Hermansen, Anne Dorthe  
 Holm, Vibeke  
 Jensen, Birgitte  
 Jensen, Inge  
 Jensen, Ase  
 Kofoed, Diane

Kofoed, Gerda  
 Larsen, Monica  
 Nielsen, Anette  
 Olsen, Inge  
 Pattison, Janice  
 Pedersen, Annette  
 Petersen, Gitte  
 Rasmussen, Louise  
 Sonne, Pernille  
 Svendsen, Vicky  
 Thorsen, Helle  
 Vedel, Pernille

## ld

Andersen, Hannah  
 Andresen, Berit  
 Bidstrup, Bodil Blem  
 Blom, Kirsten  
 Clausen, Anne Schnedler  
 Falsig, Betina  
 Flinck, Elisabeth  
 Hansen, Evy  
 Hansen, Jane Pauch  
 Jensen, Jeanette Langhoff  
 Johansen, Helle

Kjøller, Anette  
 Kristensen, Marianne  
 Lerche, Karin  
 Lind, Gitte  
 Lind, Jytte  
 Lindblom, Birgitte  
 Mogensen, Pia  
 Povlsen, Gitte  
 Præst, Deanne  
 Pröschild, Danielle  
 Schou, Lise

## lx

Bendtsen, Finn-Erik  
 Britze, Carsten  
 Christiansen, Liselotte  
 Enevoldsen, Klaus  
 Falk, Jens-Christian  
 Funch, Bent-Ole  
 Jensen, Søren Bech  
 Knudsen, Lars  
 Kofoed, Eva  
 Kofoed, Niels  
 Kongsløv, Michael

Kure, Hanne  
 Kure, Lene  
 Lind, Carsten  
 Marker, Annette  
 Olsen, Helle  
 Olsen, Inge  
 Pedersen, Flemming  
 Pedersen, Jan  
 Rebsdorf, Bjarke  
 Skovgård, Karen  
 Skovgård, Per  
 Veitland, Ulla

## ly

Andersen, Jesper  
 Asping, Birgit  
 Berthelsen, Lisbeth  
 Christiansen, Lars  
 Danielsen, Thomas  
 Funch, Knud  
 Grønvall, Charlotte  
 Hansen, Birgitte  
 Hansen, Kent  
 Henmar, Svend-Erik  
 Ingvorsen, Birgit  
 Jensen, Peter  
 Johansen, Jan

Kofoed-Jespersen, Birthe  
 Larsen, Maj-Britt  
 Lund, Hans Henrik  
 Lund, Marianne  
 Mikkelsen, Anya  
 Müller, Finn  
 Nielsen, Käte  
 Nomann, Kent  
 Pinholt, Erik  
 Steenberg, Kim  
 Svensson, Hanne  
 Sørensen, Peter Paldan  
 Thunberg, Jan

## 1z

Andersen, Erik  
 Andersen, Lene  
 Christensen, Bettina  
 Hansen, Bente  
 Hansen, Claus  
 Hansen, Pernille  
 Hansen, Steen  
 Ipsen, Benny  
 Jensen, Signe  
 Jensen, Torben  
 Johansen, Thor  
 Kofoed, Helle

Madsen, Finn-Erik  
 Marker, Flemming  
 Marker, Lisbeth  
 Møller, Lone  
 Nielsen, Kasper Houby  
 Olsen, John  
 Panek, Niels  
 Rømer, Per  
 Smed, Palle  
 Sorth, Anette  
 Thinggård, Ester  
 Thomsen, Tina

## 1u

Bing, Ulla  
 Brandt, Lene  
 Christensen, Christian  
 Christensen, Niels  
 Espersen, Henrik  
 Glæsel, Pernille  
 Hansen, Carsten  
 Hansen, Søren  
 Hørberg, Henrik  
 Håkansson, Lone  
 Jensen, Claus  
 Jensen, Margrethe

Jeppesen, Jørn  
 Kjøller, Lone  
 Kofod, Lone  
 Larsen, Ole  
 Michelsen, Jesper  
 Mogensen, Vagn  
 Munch, Bente  
 Nielsen, Birgit  
 Nielsen, Jan Kofoed  
 Lersey, Thomas  
 Petersen, Lisette  
 Rasmussen, Anders  
 Sehested, Michael

## 1p

Andersen, Torben  
 Dam, Birger  
 Fält, Irene  
 Hansen, Birgit  
 Hansen, Joan  
 Hansen, Vibeke  
 Holm, Lars  
 Jensen, Merete  
 Kjøller, Jan  
 Kofoed, Anette  
 Kofoed, Dorte

Krag, Mette  
 Larsen, Tina  
 Malmfred, Jens  
 Mikkelsen, Charlotte  
 Munk, Anette  
 Ovesen, Jens  
 Rettinger, Hubert  
 Schou, Anette  
 Sode, Anette  
 Stefansson, Hanna  
 Sørensen, Lone  
 Østergård, Lars

## 1q

Andersen, Jane  
 Dissing, Mikael  
 Eriksen, Elsebet  
 Folkmann, Susanne  
 Hansen, Kirstie Bruun  
 Harild, Mette  
 Hermansen, Ib  
 Jensen, Antonia  
 Jensen, Naja  
 Jørgensen, Hanne  
 Kalf-Hansen, Sanne  
 Keller, Jørn  
 Kristensen, Vibeke

Mauritzen, Dina  
 Mortensen, Per-Ole  
 Munch, Ethel  
 Nielsen, Hans  
 Pedersen, Keld  
 Rasmussen, Helle  
 Rømer, Jens-Erik  
 Schou, Birgitte  
 Schönwandt, Ulla  
 Sode, Annette  
 Sommer, Eva  
 Sørensen, Karen  
 Tranberg, Nina  
 Westh, Christa

## 2p

Andersen, Richard  
 Christensen, Marie  
 Enna, Lisbeth  
 Gregersen, Britta  
 Hansen, Keld  
 Hansen, Liselotte  
 Hansen, Merete  
 Harild, Ole  
 Hendil, Christian  
 Holm, Charlotte  
 Holm, Lillian

Jensen, Kenn  
 Koch, Ingrid  
 Kofoed, Helle  
 Kofod, Pauli  
 Mortensen, Erik  
 Nielsen, Grethe  
 Olsen, Erik  
 Pedersen, Lone  
 Poulsen, Mogens  
 Svendsen, Grethe  
 Nielsen, Jens

## 2q

Gildam, Ivalo  
 Hansen, Hanne  
 Hansen, Kim  
 Hansen, Lene  
 Hansen, Maibritt  
 Ipsen, Henrik  
 Iversen, Dorrit  
 Jørgensen, Karina  
 Kastrup, Stella

Kjøller, Solveig  
 Kofoed, Palle  
 Kofoed, Teddy  
 Larsen, Claus  
 Nielsen, Helga  
 Nielsen, Sara  
 Petersen, Grethe  
 Poulsen, Nina  
 Raffel, Lone  
 Soelberg, Jakob

## ULYKKESFORSIKRING

Da staten ikke yder erstatning til elever, der kommer til skade i skolen, har Rønne Statsskole tegnet en kollektiv ulykkesforsikring for sine elever i Assurance-Compagniet Baltica. Præmien er 2 kr. pr. elev og opkræves ved skoleårets begyndelse.

Forsikringen dækker de tilmeldte elever under deres ophold i skolen, på deres vej til og fra skolen, samt under udflugter, der arrangeres og ledes af skolen, dog kun inden for Danmarks grænser.

Erstatningsbeløbene er følgende:

Ved død som følge af ulykkestilfælde..... 500 kr.

Til lægehjælp og hospitalsophold i tilfælde af ulykke indtil..... 1.000 kr.

For elever, der er i sygekasse eller sygeforsikring, erstattes dog kun sådanne udgifter, som sygekassen eller sygeforsikringen ikke dækker.

Ved fuldstændig og stedsevarende invaliditet 20.000 kr.

Ved mindre invaliditet ydes en så stor procentdel af ovennævnte beløb, som svarer til invaliditetsgraden.

## LEGATER M.V.

Ved translokationen 1978 har følgende elever modtaget præmier og legater:

Den franske regerings gave: Gitte Jensen 3a

Lensgreve Moltkes legat: Lars Thetmark 3b

Major Lundorfs legat: Søren Hauch-Fausbøll 3b

Kjeld Frederiksens mindelegat: Anne Marie Rasmussen 3y

Stampes legat: Peter Jensen 3x

Lunds legat: Hans Henrik Møller

Lektor P. Bertelsens legat: Abonnement på Politiken

Lektor Hender og hustrus legat: Bjarne Toftegård 3u

Thomas Steenberg 3b

Rønne Statsskoles stipendiefond: Finn Arne Munk 3x

Foreningen Norden: Vilmer Funch 3x

Deutsche Kulturinstitut: Janne Sørensen 2p

## LEKTOR HENDER OG HUSTRUS LEGAT

I juli 1974 havde skolen den glæde, at pens. lektor K. V. Hender i Kalundborg i fondatsen til sit legatfond blandt andre havde betænkt elever fra Rønne Statsskole ved den årlige legatuddeling.

Af legatet blev der i 1976 uddelt to portioner á 3500 kr. til studenter, der dimitteredes fra Rønne Statsskole i 1976.

Det er en betingelse for modtagelse af legatet, at ansøgeren agter at fortsætte sine studier ved et af Danmarks universiteter eller højere læreanstalter med embedseksamen for øje.

Ansøgninger, hvori der også gøres rede for ansøgerens økonomiske forhold, sendes hvert år inden 1. maj til rektor for Rønne Statsskole.

## MALEREN KNUD FLØYSTRUPS MINDELEGAT

I henhold til den for legatet gældende, kongeligt konfirmerede fundats, uddeles dette legat årligt, og skal tilfalde een eller flere værdige og trængende mandlige studenter fra Bornholm til gennemførelse af studier ved universitetet eller læreanstalt eller gennemførelse af anden uddannelse.

Legatet uddeles første gang den 23. juni 1979, og til uddeling i år - i een eller flere poster - foreligger legatindtægter med ca. 8.500 kr.

Skriftlig ansøgning sendes til legatets administrator, landsretssagfører Erik Kragh Lauritzen, Vester Voldgade 90, 1552 København V, og sammen med ansøgningen udbedes skatteattest, afskrift af eksamensbeviser, udtalelser fra skole, universitet, læreanstalt eller lignende. Ansøgningsfrist: 15. maj.

## STUDENTERGÅRDEN

Til J. N. Madvigs værelse på Studentergården i København er der fortrinsret for studenter fra Rønne Statsskole og indstillingsret for Rønne Statsskoles rektor i forbindelse med amtmanden over Bornholms amt. Til værelset er knyttet et legat på 64 kr. halvårlig. Ansøgeren skal have bestået forprøve eller 1. del af sin embedseksamen med 1. karakter.

## FORÆLDREKASSEN

Forældrekassens formål er gennem bidrag fra forældrene at skaffe midler til arrangementer af forskellig art (kulturelle, sportslige o.l.) for derved at bringe variation og glæde ind i det daglige arbejde og samvær. Kassen styres af skolenævnet. Regnskab og beretning aflægges på det årlige forældremøde.

## FERIER OG FRIDAGE 1979-80

|                |                      |
|----------------|----------------------|
| Efterårsferie: | 15.-19. oktober      |
| Juleferie:     | 24. dec. - 4. januar |
| Dr. Ingrid:    | 28. marts            |
| Påskeferie:    | 31. marts - 8. april |
| Dr. Margrethe: | 16. april            |
| Grundlovsdag:  | 5. juni              |
| Sommerferie:   | 23. juni - 8. august |

(alle dage er incl.)

## SOMMERFERIEN

Arsafslutningen finder sted lørdag d. 23. juni kl. 10.  
 Elevernes forældre, tidligere elever og andre interesserede er velkomne til at overvære denne.

Det nye skoleår begynder mandag d. 13. august kl. 10

Rønne, maj 1979

*Bjorn Henriksen*



STOREGADE

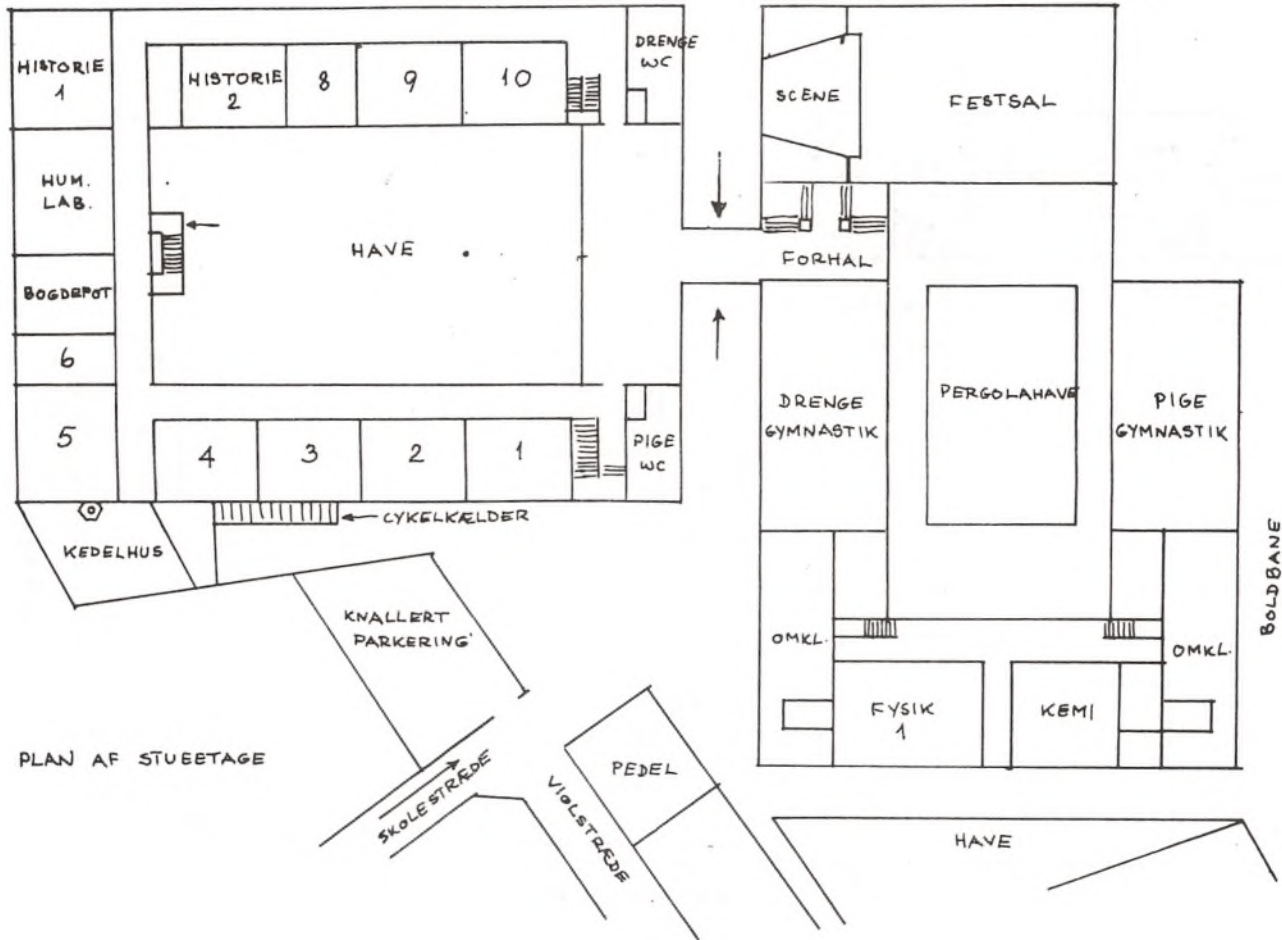

PLAN AF STUEETAGE

SØBORGSTRÆDE

STOREGADE

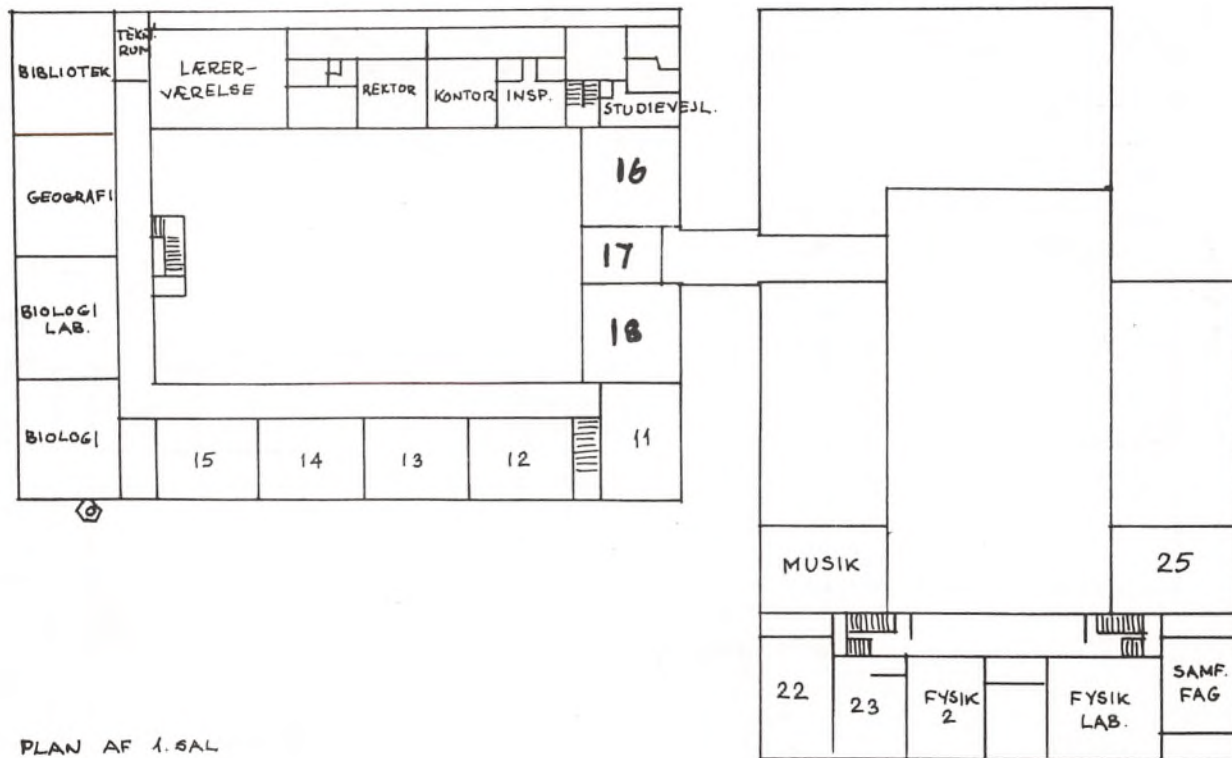

PLAN AF 1. SAL

1979