



Danskernes Historie Online

Danske Slægtsforskeres Bibliotek

Dette værk er downloadet fra Danskernes Historie Online

Danskernes Historie Online er Danmarks største digitaliseringsprojekt af litteratur inden for emner som personalhistorie, lokalhistorie og slægtsforskning. Biblioteket hører under den almennyttige forening Danske Slægtsforskere. Vi bevarer vores fælles kulturarv, digitaliserer den og stiller den til rådighed for alle interesserede.

Støt Danskernes Historie Online - Bliv sponsor

Som sponsor i biblioteket opnår du en række fordele. Læs mere om fordele og sponsorat her: <https://slaegtsbibliotek.dk/sponsorat>

Ophavsret

Biblioteket indeholder værker både med og uden ophavsret. For værker, som er omfattet af ophavsret, må PDF-filen kun benyttes til personligt brug.

Links

Slægtsforskernes Bibliotek: <https://slaegtsbibliotek.dk>

Danske Slægtsforskere: <https://slaegt.dk>

studentereksamen

Statens og Hovedstadskommunernes Kursus
Mynstersvej 5 - 1827 København V
Telf. (01) 21 15 15

Program



BLIV STUDENT

Statens og Hovedstadskommunernes Kursus
Mynstersvej 5 · 1827 København V

Du er velkommen: Ring, skriv eller besøg os!

(01) 211515

Rektors træffetid:

Hver læsedag kl. 12-13
samt mandag og torsdag
kl. 19.30-20.

Kontorets telefon:

(01) 21 15 15.
Hver læsedag kl. 9-13
samt mandag og torsdag
kl. 19.30-20.

Program 1978-79

Indholdsfortegnelse

Praktiske oplysninger 7-13

Grenvalget 14-21

Hvad foregår der på Kursus? 22-26

Lærerkollegiet 1976-77 27

Lærerkollegiet 1977-78 28-29

Studentereksamen 1977 30-31

Realeksamen 1977 32

Forord

Vi lever i et uddannelsessamfund, hvor personlig dygtiggørelse er nøglen til en lang række af de mest spændende opgaver i samfundet.

Når man indmelder sig på et studenterkursus, er det som regel med den ganske bestemte hensigt at få en studentereksamen for derefter om muligt at gå videre med studier på en højere læreanstalt: et universitet, Danmarks tekniske Højskole, Tandlægehøjskolen m. v.

Vælger man den rigtige gren, og opnår man de fornødne karakterer, kan man også umiddelbart gå i gang med studierne, uden at der kræves nogen form for tillægseksamen eller dispensation, og studentereksamen er således den bedst egnede eksamen, hvis man vil studere videre.

Men der er også en del ansøgere, som søger ind på Kursus uden i og for sig at have et udtalt ønske om at søge specialviden, men fordi de ganske enkelt finder, at de trænger til den øgede viden og de øgede færdigheder, som en studentereksamen giver. De opnår gennem kursusarbejdet inspiration på forskellige områder, og deres tilværelse får derved en ekstra dimension.

I en tid med arbejdsløshed er der et særligt perspektiv i at kaste sig ud i at dygtiggøre sig, så man er rustet til en bedre fremtid. Og det vil være forkert at holde sig tilbage, fordi der for tiden er adgangs begrænsninger til visse studier. Der står stadig mange veje åbne for den, der har kvalificeret sig – og beskæftigelsessituationen kan ændre sig, før man vent det.

Det to-årige studenterkursus stiller krav, det kommer vi ikke udenom. Når kursus kan føre frem til studentereksamen

men på kortere tid end gymnasiet iøvrigt, så hænger det bl. a. sammen med, at kursus arbejder med ældre og derfor mere modne elever, og det hænger vel ikke mindst sammen med, at eleverne søger kursus af egen fri vilje og derfor møder med en udtalt oplagthed.

Det er noget andet at gå på kursus end at gå i skole. På kursus udvikler der sig ganske naturligt en mere utvungen omgangsform mellem elever og lærere, og der er på vort kursus – det finder vi da selv – et godt miljø og en behagelig atmosfære.

Statens og Hovedstadskommunernes Kursus er landets ældste offentlige studenterkursus, og det er udrustet med det bredeste udvalg af grene både dag og aften.

Jeg byder årets nye elever hjertelig velkommen på Statens og Hovedstadskommunernes Kursus, og jeg håber, at I vil befinde jer vel her og få et godt udbytte af kursustiden!

Hans Jensen

Praktiske oplysninger

<i>Studerer-eksamen</i>	Statens og Hovedstadskommunernes Kursus er et 2-årigt studenterkursus med dag- og aftenundervisning.
<i>Adresse og telefon</i>	Statens og Hovedstadskommunernes Kursus, Mynstersvej 5, 1827 København V. (01) 21 15 15.
<i>Kontortid</i>	Alle hverdage (÷ lørdag) kl. 9–13 samt mandag og torsdag kl. 19.30–20.
<i>Rektors træffetid</i>	Alle hverdage (÷ lørdag) kl. 12–13 samt mandag og torsdag kl. 19.30–20.
<i>Et par nyttige navne</i>	Rektor hedder Hans Jensen. Inspektøren Vagn Aakjær. Boginspektøren Hasse Quaade. Sekretærerne Ea Strunk og Minna Sillemann. Skolebetjenten Svend Aage Mørk Hansen.
<i>Ansøgning om optagelse</i>	Ansøgningsskema fås ved personlig, skriftlig eller telefonisk henvendelse til kontoret.
<i>Optagelsesbetingelser</i>	Man skal være fyldt 17 år senest 31. januar 1978. Man skal have realeksamen eller en dermed ligestillet eksamen. Som ligestillet eksamen godkendes følgende: 1. Bestået udvidet teknisk forberedelseksamen, hvis eleven ved kursus har bestået en prøve i engelsk og tysk. 2. Gennemgang af 1.g. på en gymnasieskole og oprykket i 2.g. Hvis du er i tvivl om, hvorvidt du har en anvendelig eksamen, kan du henvende dig til rektor i hans træffetid. Der er – i et begrænset omfang – mulighed for at blive optaget på ældste hold, hvis man tidligere har gået i gymnasiet. De nærmere regler kan oplyses ved henvendelse til rektor.

Dispensation fra optagelsesbetingelserne Når særlige forhold taler for det, kan undervisningsdirektøren for gymnasieskolerne dispensere fra optagelseskravene. Hvis du mener, at dine forkundskaber er tilstrækkelige til en dispensation, bør du henvende dig til rektor i hans træffetid.

Valg af grene Kursus tilbyder undervisning i alle gymnasiets 6 grene – både dag og aften.
Der er følgende grene:

Sproglig linje:

Nysproglig gren
Samfundssproglig gren
Klassisk-sproglig gren

Matematisk linje:

Matematisk-fysisk gren
Samfundsmatematisk gren
Naturfaglig gren

På side 14 ff. er der givet en kort beskrivelse af de forskellige grene. Det kan være en hjælp, når du skal vælge gren, men du kan iøvrigt altid søge oplysning hos rektor i hans træffetid. Se tillige nedenfor: Åbent hus.

Dag- og aftenhold Timetallet er næsten det samme dag og aften (se side 14 ff.). Du kan naturligvis bedst selv afgøre, om du skal gå på dag- eller aftenkursus. Som en lille hjælp kan vi tilbyde dig en samtale med nuværende kursuselever og lærere. Se: Åbent hus.

Åbent hus Vi holder åbent hus i 1978 på følgende dage:
Mandag d. 6. februar kl. 19, torsdag d. 23. februar kl. 9.30, tirsdag d. 7. marts kl. 19, fredag d. 31. marts kl. 9.30, torsdag d. 6. april kl. 9.30, tirsdag d. 18. april kl. 19. Disse dage er du velkommen til at besøge Kursus. Der vil her blive lejlighed til samtaler med rektor, elever og forskellige faglærere, og du kan, hvis du ønsker det, komme til at overvære en eller flere undervisningstimer.



Kursus' bygning på Mynstersvej 5.

Første skoledag

Kursusåret begynder mandag d. 7. august 1978.

De nye dagelever møder i kantinen kl. 10, og de nye aften-elever kl. 18 samme sted. Ved den lejlighed vil du få en del nødvendige oplysninger, og der vil blive uddelt bøger. Det vil være rigtigt at medbringe mindst to store tasker til bøgerne. Det hele vil formentlig vare et par timer.

Introduktions-dage

I den første uge vil nogle af timerne blive brugt til nærmere introduktion, og ældsteholdselever og lærere vil hjælpe jer i gang med arbejdet.

Du vil den første skoledag få et lille introduktionshæfte, som gør nærmere rede for, hvordan Kursus' hverdag i øvrigt former sig.

Lærebøger

Bøgerne udlånes gratis af Kursus. Husk tasker til bøgerne!

Skoletid

Daghold: mandag til fredag kl. 8.15 til 13.50 – dog en eller to dage om ugen til kl. 14.40.

Aftenhold: mandag til fredag kl. 17.10 til 22.15, samt en lørdag hver måned kl. 14.00 til 16.00.

Ringetiderne:

dag:	aften:
8.15– 9.00	17.10–17.55
9.10– 9.55	18.00–18.45
10.05–10.50	18.50–19.35
11.15–12.00	19.40–20.25
12.10–12.55	20.40–21.25
13.05–13.50	21.30–22.15
13.55–14.40	

Lektier

Du vil få både mundtligt og skriftligt hjemmearbejde. Det er umuligt at sige noget generelt om den tid, det vil tage, men du kan få et nærmere indtryk heraf ved at tale med de nuværende elever, lærere eller rektor.

Se: Åbent hus.

Karakterer

Kursus bruger samme karakterskala som den øvrige gymnasieskole.

Om anvendelsen af de enkelte karakterer gælder følgende:

13: Gives for den usædvanlig selvstændige og udmærkede præstation.

11: Gives for den udmærkede og selvstændige præstation.

10: Gives for den udmærkede, men noget rutineprægede præstation.

9: Gives for den gode præstation, der ligger lidt over middel.

8: Gives for den middelhøje præstation.

7: Gives for den ret jævne præstation, der ligger lidt under middel.

6: Gives for den noget usikre, men nogenlunde tilfredsstillende præstation.

5: Gives for den usikre og ikke tilfredsstillende præstation.

3: Gives for den meget usikre, meget mangelfulde og utilfredsstillende præstation.

0: Gives for den helt uantagelige præstation.

For at bestå studentereksamen kræves, at summen af samtlige karakterer er mindst 5,5 gange karakterernes antal, og at summen af de to laveste karakterer plus gennemsnittet af de øvrige karakterer er mindst 13.

Eksamen er kun bestået, hvis det ovennævnte krav er opfyldt såvel for årskaraktererne som for eksamenskaraktererne.



Et af elevernes opholdsrum.

Du vil få karakterer to gange i løbet af I kursusklasse, og derefter vil du få årskarakterer ved kursusårets afslutning. I II kursusklasse får du ligeledes karakterer to gange og ved kursusårets slutning års- og eksamenskarakterer til studentereksamen.

Studie- vejledning

Studievejlederen hjælper med problemer, som vedrører studietilstanden, den enkelte elevs tilrettelæggelse og gennemførelse af studiet, herunder økonomi, læseteknik samt vejledning med hensyn til senere studieforbøb.

Eksamen

Eksamensordningen er ganske som ved gymnasiet. Nogle fag (de såkaldte A-fag) afsluttes efter 1. år (se side 14 ff.), men de fleste fag læses begge år. Der er kun eksamen i nogle af fagene.

Ved de fag, som sluttes med eksamen efter 1. år, kan der under visse omstændigheder finde reeksamination sted.

Hvilke rettigheder giver eksamen?

Her må vi henvise til Erhvervskartoteket, som findes på alle biblioteker, studenterhåndbogen og lignende litteratur. Se tillige side 20.

Du kan også søge nærmere oplysning hos rektor og hos Kursus' studievejledere.

Erhvervsarbejde

Mange års erfaring viser, at det er muligt at gennemføre læsningen samtidig med fuldt erhvervsarbejde, men det er en hård tur. Hvis du har nogen mulighed for at gå ned på halvdagsarbejde, eller hvis du helt kan opgive erhvervsarbejdet, må det absolut tilrådes.

Økonomi

Du vil kunne få samme studiestøtte som andre studerende under uddannelse. Tallene var i 1977-78 således:

Stipendier:

18-22 år: afhængig af forældreindtægt, dog max. 7.300 kr.

for hjemmeboende, 10.430 kr. for udeboende og gifte.
over 23 år: uafhængig af forældres indtægt 7.300 kr.

Statsgaranteret lån:

Uden hensyn til egne og forældres indtægt, max. ca. 14.000 kr. til ca. 14 % bankrente.

Befordringsgodtgørelse:

Du kan få støtte til befordring, hvis du bor mindst 7 km fra kursus. I øvrigt nærmere oplysning hos studievejlederen - se side 11.

Forsømmelser

Kursus fører protokol over fremmødet i hver time. Hvis du bliver syg, skal du så hurtigt som muligt og senest tredje forsømmelsesdag sørge for, at Kursus bliver underrettet. Husk, at du skal gennemføre en 3-årig uddannelse på 2 år og indskrænk derfor dine forsømmelser til det mindst mulige. Du mister retten til årskarakterer, til begrænset pensum og til at blive eksamineret af dine egne lærere, hvis:

1. forsømmelserne overskrider 50 dage (eller et tilsvarende antal timer) i de to kursusår.

2. forsømmelserne overskrider 25 dage (eller et tilsvarende antal timer) det sidste kursusår.
eller
3. forsømmelserne omfatter 20% af timerne i et enkelt fag (ligemeget hvilket). Det kan tilføjes, at hvis antallet af de afleverede skriftlige opgaver ikke er fyldestgørende, bedømmes det på samme måde som forsømmelser.

Hvis overskridelsen af reglen om forsømmelsesdage er beskeden, kan du evt. – efter ansøgning til undervisningsministeriet – få rettighederne – eller nogle af dem – tilbage. Den nøjagtige formulering af reglerne vil du få gennemgået af inspektøren en af de første skoledage.

Ferier og fridage

Ferieplanen for 1978–79 (de nævnte dage medregnet):

Skoleåret begynder mandag d. 7. august.

Efterårsferie: mandag d. 16. oktober til fredag d. 20. oktober.

Juleferie: fredag d. 22. december til onsdag d. 3. januar 1979.

Påskeferie: mandag d. 9. april til tirsdag d. 17. april 1979.

St. Bededag: fredag d. 11. maj 1979.

Kristi Himmelfartsdag: torsdag d. 24. maj 1979.

Pinseferie: mandag d. 4. juni 1979.

Sommerferie: ca. fra 16. juni 1979.

Grenvalget

I = 1. år, II = 2. år

Grendelingen Den sproglige linje:

Den nysproglige gren 1. Nysproglig gren

Timefordelingen:

	Dag		Aften	
	I	II	I	II
Dansk	3	5	3	4
Tysk	5	4	4	4
Engelsk	5	6	5	6
Fransk (Russisk)	4	4	4	4
Latin	5	3	5	3
Græsk				
Oldtidskundskab	0	2	0	2
Historie	3	4	3	4
Samfundsfag				
Geografi	2	0	2	0
Biologi – Biokemi	0	3	0	3
Kemi				
Fysik				
Matematik	4	0	4	0
	<hr/>		<hr/>	
	31	31	30	30

Ved indmeldelsen skal man meddele, om man vil læse fransk eller russisk; der er dog ikke mulighed for russisk på aftenhold. Der bliver kun oprettet russiskhold, hvis der melder sig tilstrækkelig mange.

Matematik og geografi er A-fag, dvs. fag der afsluttes med eksamen eller en overført årskaraktter efter 1. år.

Tysk og engelsk er denne grens særfag. Som det fremgår af timeplanen, bruges ca. en tredjedel af timerne på disse fag, og der afleveres regelmæssigt skriftlige arbejder i tysk, engelsk og dansk.

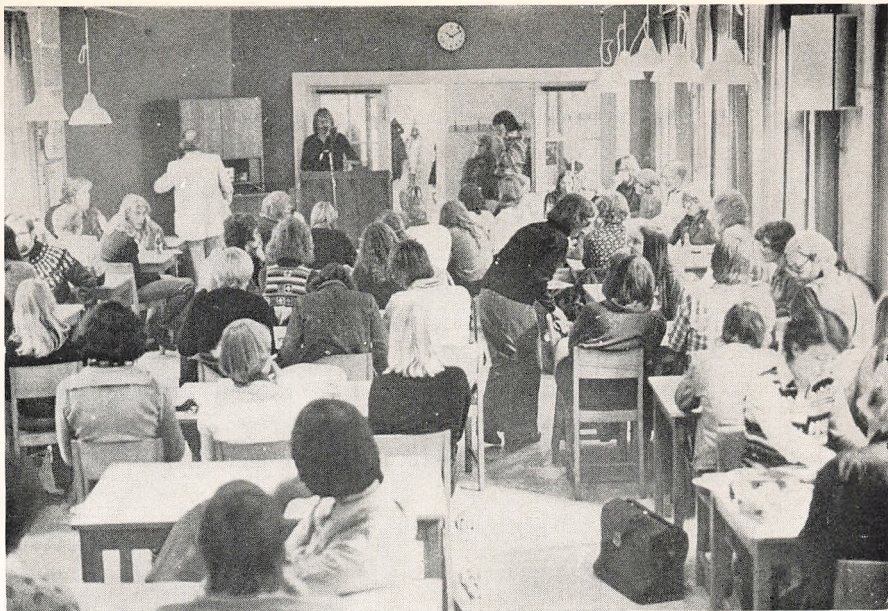

Elevrådsmøde i kantinen.

Den samfunds- 2. Samfundssproglig gren
 sproglige gren

Timfordelingen:

	Dag		Aften	
	I	II	I	II
Dansk	3	5	3	4
Tysk	4	5	4	5
Engelsk	4		4	
Fransk (Russisk)	4	4	4	4
Latin	4	0	4	0
Græsk				
Oldtidskundskab	0	2	0	2
Historie	3	3	3	3
Samfundsfag	5	4	4	4
Geografi	0	5	0	5
Biologi - Biokemi	0	3	0	3
Kemi				
Fysik				
Matematik	4	0	4	0
	31	31	30	30

Ved indmeldelsen skal man meddele, om man vil læse fransk eller russisk; der er dog ikke mulighed for russisk på aftenhold. Der bliver kun oprettet russiskhold, hvis der melder sig tilstrækkelig mange.

Latin, matematik og tysk (engelsk) er A-fag, dvs. fag der afsluttes med eksamen eller en overført årskaraktter efter 1. år.

Der kan vælges mellem engelsk og tysk som hovedfag i fremmedsprog; der oprettes dog kun hold med tysk som hovedfag, hvis der melder sig tilstrækkelig mange. Engelsk, tysk og samfundsfag er i øvrigt denne grens særfag, og der bruges – som det fremgår af timeplanen – ca. en tredjedel af timerne på disse fag, ligesom der regelmæssigt afleveres skriftlige arbejder i samfundsfag, engelsk (tysk) og dansk.

Den klassisk-sproglige gren

3. *Klassisk-sproglig gren*

Timefordelingen:

	Dag		Aften	
	I	II	I	II
Dansk	3	5	3	4
Tysk	(4)	0	(4)	0
Engelsk	4	0	4	0
Fransk (Russisk)	4	4	4	4
Latin	6	7	5	7
Græsk	5	8	5	8
Oldtidskundskab				
Historie	3	4	3	4
Samfundsfag				
Geografi	2	0	2	0
Biologi – Biokemi	0	3	0	3
Kemi				
Fysik				
Matematik	4	0	4	0
	31	31	30	30

Det skal fremhæves, at der i de seneste år kun har været ansøgere nok til at oprette denne gren om dagen.

Ved indmeldelsen skal man meddele, om man vil læse engelsk eller tysk. Tyskhold oprettes kun, hvis der melder sig tilstrækkelig mange.

Matematik, geografi og engelsk (tysk) er A-fag, dvs. fag der afsluttes med eksamen eller en overført årskarakter efter 1. år.

Latin og græsk er denne grens særfag. Som det fremgår af timeplanen bruges fra en tredjedel til halvdelen af timerne til disse fag. Der afleveres regelmæssigt skriftligt arbejde i latin og dansk.

Den matematiske linje:

Den matema-
tisk-fysiske
gren

1. Matematisk-fysisk gren

Timefordelingen:

	Dag		Aften	
	I	II	I	II
Dansk	3	5	3	4
Tysk	(4)	0	(4)	0
Engelsk	4	0	4	0
Fransk (Russisk)	4	4	4	4
Latin				
Græsk				
Oldtidskundskab	0	2	0	2
Historie	3	4	3	4
Samfundsfag				
Geografi	3	0	3	0
Biologi – Biokemi	0	3	0	3
Kemi	2	2	2	2
Fysik	5	5	4	5
Matematik	7	6	7	6
	31	31	30	30

Ved indmeldelsen skal man meddele, om man vil læse fransk eller russisk og engelsk eller tysk. Der bliver kun oprettet russiskhold og tyskhold, hvis der melder sig tilstrækkelig mange; der er ikke mulighed for russisk på aftenhold og der er normalt for få ansøgere til tysk om aftenen.

Engelsk (tysk) og geografi er A-fag, dvs. fag der afsluttes med eksamen eller en overført årskarakter efter 1. år.

Matematik, fysik og kemi er denne grens særfag, og – som det fremgår af timeplanen – bruges ca. halvdelen af timerne til disse fag. Der afleveres regelmæssigt skriftligt arbejde i matematik, fysik og dansk.

Den samfunds-
matematiske
gren

2. Samfundsmatematisk gren

Timefordelingen:

	Dag		Aften	
	I	II	I	II
Dansk	3	5	3	4
Tysk	(4)	0	(4)	0
Engelsk	4	0	4	0
Fransk (Russisk)	4	4	4	4
Latin				
Græsk				
Oldtidskundskab	0	2	0	2
Historie	3	3	3	3
Samfundsfag	5	4	4	4
Geografi	3	2	3	2
Biologi – Biokemi	0	3	0	3
Kemi	2	0	2	0
Fysik	3	3	3	3
Matematik	4	5	4	5
	31	31	30	30

Ved indmeldelsen skal man meddele, om man vil læse fransk eller russisk og engelsk eller tysk. Det skal dog bemærkes, at der normalt ikke er ansøgere nok om aftenen til tysk – og at russisk kun kan vælges om dagen. Der bliver kun oprettet russiskhold og tyskhold, hvis der melder sig tilstrækkelig mange.

Engelsk (tysk) og kemi er A-fag, dvs. fag der afsluttes med en eksamen eller en overført årskarakter efter 1. år.

Samfundsfag og matematik er denne grens særfag og – som det fremgår af timeplanen – bruges ca. en tredjedel af timerne til disse fag. Der afleveres regelmæssigt skriftligt arbejde i samfundsfag, matematik og dansk.

Den natur-
faglige gren

3. Den naturfaglige gren

Timefordelingen:

	Dag		Aften	
	I	II	I	II
Dansk	3	5	3	4
Tysk	(4)	0	(4)	0
Engelsk	4	0	4	0
Fransk (Russisk)	4	4	4	4



Der læses biologi.

	Dag		Aften	
	I	II	I	II
Latin				
Græsk				
Oldtidskundskab	0	2	0	2
Historie	3	4	3	4
Samfundsfag				
Geografi	2	3	2	3
Biologi – Biokemi	4	5	3	5
Kemi	4	0	4	0
Fysik	3	3	3	3
Matematik	4	5	4	5
	<hr/>		<hr/>	
	31	31	30	30

Ved indmeldelsen skal man meddele, om man vil læse fransk eller russisk og engelsk eller tysk. Det skal dog bemærkes, at der normalt ikke er ansøgere nok om aftenen til tysk, og

at russisk kun kan vælges om dagen. Der bliver kun oprettet russiskhold og tyskhold, hvis der melder sig tilstrækkelig mange.

Engelsk (tysk) og kemi er A-fag, dvs. fag der afsluttes med eksamen eller en overført årskarakter efter 1. år.

Biologi og matematik er denne grens særfag, og – som det fremgår af timeplanen – bruges ca. en tredjedel af timerne til disse fag.

Der afleveres regelmæssigt skriftligt arbejde i biologi, matematik og dansk.

*Senere
uddannelse*

Af nedenstående skema fremgår det, hvilket grenvalg, der må foretrækkes ved forskellige studier. Det må dog stærkt fremhæves, at her kun er tale om et beskedent udvalg af uddannelser, og at man ved at bestå en eller flere tillægsprøver kan optage et studium, selv om man har valgt en anden gren, end den her foreslåede.

	Studentereksamen					
	Matematisk linje			Sproglig linje		
	mF	mN	mS	sN	sS	sK
Akademiingeniør	x					
Arkitekt	x	x	x	x	x	x
Bibliotekar (ved folkebibliotekerne)	x	x	x	x	x	x
Biokemi, cand. scient.	x	x	x			
Biologi, cand. scient.	x	x	x			
Civilingeniør, cand. polyt.	x					
Dansk, Historie	x	x	x	x	x	x
Fremmedsprog				x	x	x
Korrespondent				x	x	x
Farmaceut, cand. pharm.	x	x	x			
Folkeskolelærer	x	x	x	x	x	x
Fritidspædagog	x	x	x	x	x	x
Matematik, Fysik, Kemi, cand. scient.	x	x	x			
Fysioterapeut	x	x	x	x	x	x
Geografi, cand. scient.	x	x	x			
Højere handelseksamen				x	x	x
Journalist	x	x	x	x	x	x
Jura, cand. jur.	x	x	x	x	x	x
Kultursociologi	x	x	x	x	x	x
Lægevidenskab	x	x	x			
cand. scient. oecon.	x	x	x			

Musikuddannelser, konservatorium	x	x	x	x	x	x
Samfundsfag	x	x	x	x	x	
Socialrådgiver	x	x	x	x	x	x
Sociologi, cand. scient. soc.	x	x	x		x	
Statskundskab, cand. scient. pol.	x	x	x		x	
Tandlæge, cand. odont.	x	x	x			
Teknikumingeniør	x	x	x			
Teologi, cand. theol.						x

mF = matematisk-fysisk gren, mN = matematisk-naturfaglig gren,
mS = samfundsmatematisk gren, sN = nysproglig gren, sS = sam-
fundssproglig gren, sK = klassisk-sproglig gren.

Hvad foregår der på Kursus?

Ja, først og sidst: der undervises! Men derudover –

Lærer-
forsamling

Der er lærerforsamlingen, som består af alle lærere. Rektor er formand, og i denne forsamling drøftes nogle gange om året elevernes standpunkter, oprykning i næste klasse m. v.

Lærerråd

Der er et lærerråd, som også omfatter alle lærere og har én af Kursus' lærere som formand. Her behandles alle sager af pædagogisk, social og økonomisk art, som har betydning for Kursus i det daglige.

Elevråd

Kursus har to elevråd – et for dagholdene og et for aftenholdene.

Elevrådet for dagholdene skriver:

Alle eleverne er medlemmer af *elevorganisationen*, hvis formål er: at fremføre elevernes krav, at aktivisere eleverne, samt at øve indflydelse på beslutninger i Statens og Hovedstadskommunernes Kursus' organer.

Fællesmøderne (FM) er organisationens øverste myndighed og afholdes mindst to gange årligt i undervisningstiden. Men til daglig foregår elevarbejdet i *elevrådet*, som består af klasserepræsentanterne, som er valgt i de enkelte klasser samt medlemmer af forretningsudvalget (FU), som igen er valgt på FM.

Endvidere findes der stipendie-, samarbejds-, fællesarrangement-, introduktions-, temadage-, blad- og festudvalg, som alle er nedsat på FM og er ansvarlige overfor dette.

Elevarbejde findes imidlertid også på landsplan igennem vor „fagforening“ eller rettere studenterorganisation LAK (Landssammenslutningen af Kursusstuderende).

LAK arbejder for forskellige forbedringer af kursisternes

forhold som f. eks. økonomiske og boligmæssige forhold, men også på forbedring af og indflydelse på uddannelsen. Det er derfor vigtigt at være medlem af LAK, for kun inden for din studenterorganisation kan du være med til at udvikle den, så den kan virke for kursisternes interesser.

Derfor har vi her på Kursus – udover de nævnte udvalg – også et LAK-udvalg bestående af Kursus' LAK-medlemmer, hvis opgave er at opretholde og udvide kontakten til LAK samt at propagandere for medlemskab af LAK.

En af de første dage, du går på Kursus, vil du få en mere detaljeret gennemgang af elevarbejdet.

Elevrådet for aftenholdene skriver:

Elevrådet består af et forretningsudvalg (FU) på 7 medlemmer. Yderligere vælger afteneleverne repræsentanter til de forskellige udvalg.

Nogle af disse udvalg er fælles for dag- og aftenhold f. eks. samarbejds-, stipendie-, blad-, fest- og introduktionsudvalg.

Elevrådene har medvirket til introduktionsugens gennemførelse samt temadagenes fortsættelse. Der er yderligere ydet støtte til demonstrationer og plancheudstillinger vedrørende adgangsbegrænsning.

Kursus' udvalg m. v.

Samarbejds- udvalg

Samarbejdsudvalget består af rektor (formand), 3 lærere valgt af lærerrådet og 4 elever valgt af elevrådene samt en ikke-stemmeberettiget repræsentant for Kursus' funktionærer.

I dette udvalg drøftes dagligdagens problemer, forslag og ønsker.

Stipendie- udvalg

Stipendieudvalget består af rektor, 2 lærere, en af kontorets sekretærer og 4 elever. Der tages stilling til alle problemer vedrørende Statens Uddannelsesstøtte.



På ekskursion.

*Fælles-
arrangement-
udvalg*

Fællesarrangementudvalget består af rektor, 2 lærere og 4 elever. Dette udvalg tilrettelægger kursusårets 8 fællesarrangementer. Se: Fællesarrangement.

*Introduktions-
udvalg*

Introduktionsudvalget består af elever og lærere, og det tilrettelægger den særlige introduktion, som gives i de første dage af kursusåret for at hjælpe de nye elever tilrette.

Temaudvalg

Temaudvalget består af elever og lærere, som tilrettelægger årets temadage. Se: Temadage.

*Klasse-
repræsentanter*

Klasserepræsentanter vælges hvert år – en repræsentant for hver klasse. Disse klasserepræsentanter er et naturligt forbindelsesled mellem klasse og Kursus' kontor.

Aktiviteter

- Ekskursioner* I årets løb gennemføres en række ekskursioner – særlig i forbindelse med fagene geografi, historie og biologi. Andre fag kan dog også komme i betragtning. Ekskursionerne har betydelig faglig værdi, men de har til lige stor social (samværsmæssig) betydning. Sidste år gennemførtes ekskursioner bl. a. til Sydsjælland, Sønderjylland, Bornholm og Skåne.
- Skolerejser* Der er en mangeårig tradition for skolerejser til udlandet. Sidste år gik turen i påsken til Madrid, den har tidligere gået til Rom, Firenze, Venedig, Wien og Paris. Der har – bl. a. i juleferien – også været rejser til London og Holland. Hertil kommer så de mindre ture til Louisiana, Bakkehuset, Frilandsmuseet m. v.
- Fællesarrangement* Der er 8 såkaldte fællesarrangementer om året – 4 for dagholdene og 4 for aftenholdene. Disse møder foregår i undervisningstiden og er derfor obligatoriske. Det er mange forskellige emner, der tages op ved disse arrangementer. Sidste kursusår var der bl. a. valgmøde før folketingsvalget, Malou Geleff og Claus Clausen talte om kønsroller, Arne Würgler og Benny Holst spillede og sang m. v.
- Bladlusen* Eleverne udgiver Kursus' eget blad, Bladlusen, som udkommer en gang om måneden, og her tages kursusproblemer op til debat.
- Temadage* Temadage har vi haft de sidste 3 år på Kursus. Dette ord dækker over, at vi på et vist tidspunkt af året bryder ske maet op og opfordrer eleverne til på tværs af klasserne at beskæftige sig med et enkelt emne i 3 dage i træk. Arbejdet i de enkelte grupper ledes af Kursus' lærere eller andre interesserede. Emnerne har været vidtspændende. Der kan nævnes: gennemgang af en opera, filmanalyse, atomkraft, Mellemøsten, kvindeproblemer, u-landsproblemer m. v.

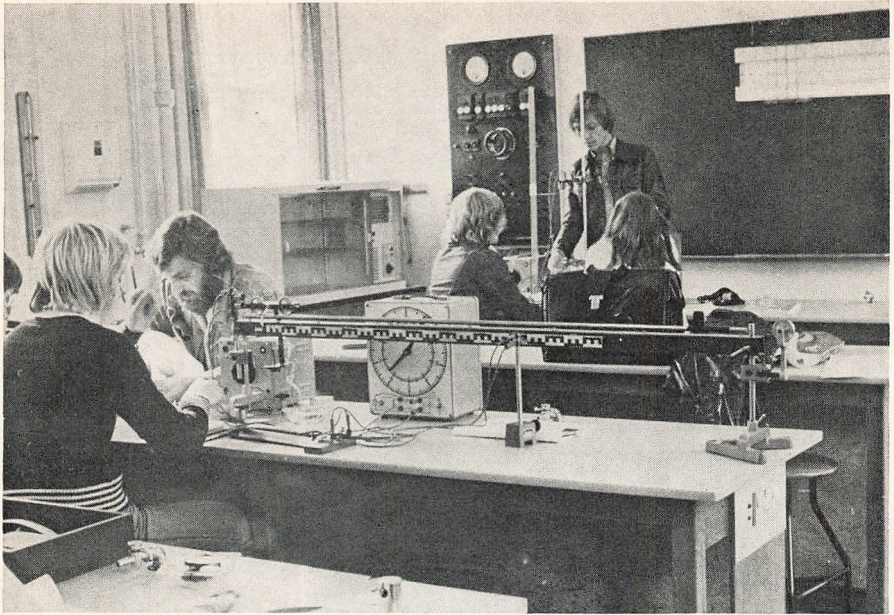

Der arbejdes med fysikforsøg.

Kursusfesten

Kursusfesten kalder vi den årlige fest i oktober, hvor næsten alle elever møder op. Den aften opføres en revy, som er skrevet og spillet af Kursus' elever – og i den øvrige tid dances der!

Gamle elever

Oktoberrevyen genopføres som regel den første lørdag i marts, som er fast mødedag for Kursus' gamle elever. Den aften er der altid et stort fremmøde.

Lidt historie

Statens og Hovedstadskommunernes Kursus blev oprettet i 1921, idet Staten og Hovedstadskommunerne overtog to private kursus: Døckers Kursus, som var oprettet den 3. september 1879 og Lang og Hjorts Kursus, der oprettedes 1886. Kursus fylder således i 1978 99 år – en pæn alder!

Lærerkollegiet 1976-77

Kursusåret
1976/77

Den 1. august 1977 fik adjunkt Carl P. Knudsen orlov for at virke ved forsøgsgymnasiet Herlev Statsskole. Cand. scient. Jan Jepsen (fysik, kemi) og stud. mag. Lars Brejning (fransk) ansattes som timelærere fra samme dato. Samtidig ophørte stud. scient.'erne Jens Bøgeskov, Finn Derno, Carsten Pedersen, Jens Prom, Anna Tuxen og stud. mag.'erne Birthe Elkrog, Helle Klem Thomsen og Glen Volkers med at have timer på kursus.

Lærerkollegiet 1977-78

- Lisbet Andersen, lektor – matematik.
Nils Andresen, lektor – biologi.
Susanne Asmussen, adjunkt – fransk/engelsk.
Henrik Bergstrøm-Nielsen, lektor – tysk.
Ingelise Bogason, adjunkt – samfundsfag/historie.
Birgit Broge, adjunkt – fransk/latin.
Gunnar Bruun, lektor – historie/oldtidskundskab.
Christian Christensen, adjunkt – engelsk.
Claus Hylling Christensen, adjunkt – fysik/kemi.
Susanne Christensen, adjunkt – latin/græsk.
Gertrud Gad, lektor – matematik.
Kirsten Gjaldbæk, adjunkt – tysk/dansk.
Ejler Holm, lektor – historie/engelsk/oldtidskundskab.
Lars Haarløv, adjunkt – fransk/dansk.
Hans Jensen, rektor – historie.
Harry Jensen, lektor – fransk.
Lizzi Hoffmann Jensen, lektor – fransk.
Merete Jensen, adjunkt – fransk/dansk.
John Jørgensen, lektor – historie/engelsk.
Erling Korsholm, adjunkt – fysik/kemi.
Bodil Kuhlman, lektor – biologi.
Birgit Lading, adjunkt – dansk/engelsk.
Holger Larsen, lektor – dansk.
Ib Larsen, lektor – græsk.
Jørn List-Christiansen, adjunkt – dansk/historie.
Børge Nielsen, lektor – fysik/kemi.
Hanne Nielsen, lektor – engelsk.
Jørgen Nilsson, lektor – matematik.
Gordon Norrie, lektor – dansk.
Erling Nyberg, lektor – dansk.
Dorothea Petersen, adjunkt – matematik.
Anne Mette Preisz, adjunkt – tysk.
Kirsten Rald, lektor – latin/oldtidskundskab.
Jørgen Balling Rasmussen, adjunkt – samfundsfag/historie.

Armand Thierry, lektor – biologi.
Jan Thygesen, adjunkt – geografi.
Anders Uhrskov, adjunkt – samfundsfag/historie.
Eva Uhrskov, adjunkt – dansk.
Fritse Ulfeldt, adjunkt – geografi.
Ruth Ulrich, lektor – historie/oldtidskundskab.
Vagn Aakjær, lektor – matematik.

Ikke fastansatte lærere:

Lars Brejning, stud. mag. – fransk.
Jan Jepsen, stud. scient. – kemi, fysik.
Anne Marie Lebech, mag. art. – russisk.
Kirsten Lyman, cand. mag. – engelsk, russisk.
Otto Strange Møller, cand. mag. – dansk.
Hans Henrik Quaade, stud. mag. – latin.

*Inspektionen
m. v.*

Inspektionsarbejdet er i skoleåret 1977–78 fordelt således:

Inspektør ved dag- og aftenafdeling: Lektor Vagn Aakjær.
Skriftlige inspektører: Lektor Børge Nielsen og lektor
H. Bergstrøm-Nielsen.
Boginspektør: Stud. mag. Hans Henrik Quaade.
Bibliotekar: Adjunkterne Susanne Christensen og Jørn List-
Christiansen.

Studievejledere: Adjunkt Eva Uhrskov og adjunkt Birgit
Lading.

Tilsyn med geografisamlingen: Adjunkt Jan Thygesen.

Tilsyn med biologisamlingen: Lektor A. Thierry.

Tilsyn med fysik- og kemiafdelingen: Fysiklærerne.



Studenteholdet 1928 – altså 50-års jubilarene i juni 1978.

Studentereksamen 1977

- ialt 149

Nysproglige: IIaN: Niels Klingenberg Christensen, Inger Jansson, Ingrid Jensen, Liselotte Jensen, Marianne Jørgensen, Jeppe Kjølser, Annette Randrup Kristensen, Jytte Hvid Lorenzen, Birgit Rasmussen, Lisbeth Rosschou, Else Søndergaard, Tine Tholstrup. IIbN: Eva Andersen, Karin Andresen, Suzan Gemzøe, Teresa Guldager, Ulla Hadberg, Flemming Thornæs Hansen, Helle Henriksen, Beth Jensen, Yvonne Jensen, Birgit Johansen, Susanne Kowalski, Gudrun Gregersen Madsen, Majken Meinhardt, Per Åstrup Olsen, Peter Rasmussen, Leo Seesink. IIcN: Marianne Carstensen, Merete Frische, Regitze Hammer, Susanne Holm-

berg, Allan Lind Jørgensen, Anette Krogh Nielsen, Lars Olsen, Gerda Sehested, Bente Simonsen.

Samfundssproglige: IIA S: Jette Andersen, Ebba Arnorsdottir, Connie Bjerngaard, Dot Bresdahl, Lene Christensen, Johnny Christiansen, Niels Foght Hansen, Annelise Jørgensen, Kirsten Kjøl, Kirsten Korning, Annie Kristensen, Ellen Marie Larsen, Gerda Mølgaard, Lone Audon Pedersen, Michael Poulsen, Lise Sørensen, Jytte Øsby. IIB S: Ingolf Andreassen, Bjørn Barbesgaard, Rune Christensen, Emmy Ditlevsen, Vera Eckhardt, Yvonne Falding, Lene Frederiksen, Lone Hansen, Benedikte Heldt, Mariane Høm, Birgit Jensen, Pia Negendahl, Pernille Pedersen, Kirsten Pihl, Sonja Tejstø, Ingrid Worm. IID S: Edda Bagger, Bent Hansen, Dorte Kjær, Anne Grith Kure, Agnethe Larsen, Birgit Lund Nielsen, Helene Schultz.

Klassisk-sproglige: IIS K: Anni Buhr Hansen, Bente Kiilerich, Inger Schultz.

Matematisk-fysiske: IIX F: Erik Arge, Christian Bisgaard, Bjørn Carlsson, Heidi Christensen, Hanne Curth, Horst Gronwald, Arne Hansen, Pernille Jensen, Tom Larsen, Steen Michaelsen, Gunnar Petersen, Percy Polano, Rud Wichmann. ILY F: Annelise Gregers, Hans Henrik Høegh, Carsten Bang Jensen, Hans-Jørgen Ravnsdal Jensen, Søren Kiettelmann Jensen, Asger Lindeblad, Izak Nisenbaum, Mona Pedersen, Martin Rathcke, Henrik Simonsen. IIU F: Flemming Fredlykke, Erik Gjerstad, Henrik Holmgård, Peter Skriver Jensen, Torben Jørgensen, Vilhelm Larsen, Klaus Rasmussen, Lena Rasmussen, Samuel Simonsen.

Naturfaglige: IIX N: Anette Böhl, Helle Harder Clausen, Jørn Gundestrup Hansen, Lone Jelstad Hansen, Joan Jensen, Ulla Bomand Johansen, Anna Marie Knudsen, Jonnie Krank, Per Kristoffersen, Finn Larsen, Jehuda Levy, Vera Møller, Jakob Bjerrum Nielsen, Elsebeth Oxdal, Søren Sørensen, Annette Wester-Andersen. IIU N: Ulla Andersen, Lissi Virenfeldt Christensen, Jane Hansen, Michael Nielsen, Preben Nygaard, Svend Aage Pedersen, Anny Petersen, Lise Roat.

Samfundsmatematiske: IIX S: Joan Hegelund, Troels Jarnsted, Hans Jørgen Jensen, Jan Nielsen, Jens Niemann, Olaf Marquard, Jesper Pio, Anders Roed, Ulla Raaby. IIU S: Johnny Dam, Ulla Iversen, Dagmar Kristiansen, Alexander Madsen.

Realeksamen 1977

- ialt 30

Har: Susanne Andersen, Peter Bryde, Hanne Gudmundsson, Maria Hegeler, Birthe Johansen, Connie Jørgensen, Tove Kristensen, Gudrun Sønderager Madsen, Benny Nyholm Pedersen, Hago Pedersen, Annette Petersen, Vivian Schuricht. Ilbr: Birgitte Andersen, Carl Blom, Anne Bull, Tove Frederiksen, Lone Jensen, Ulla Kjerulff, Robert Østergaard Madsen, Karin Ambo Nielsen, Ulla Nielsen, Frantz Olsen, Karen Rindom. Ilcr: Mikala Andersen, Lisa René Christensen, Bent Folmand, Tove Hultmann, Jørn Elton Jensen, John Salberg, Thyge Aagaard.

Stuen.

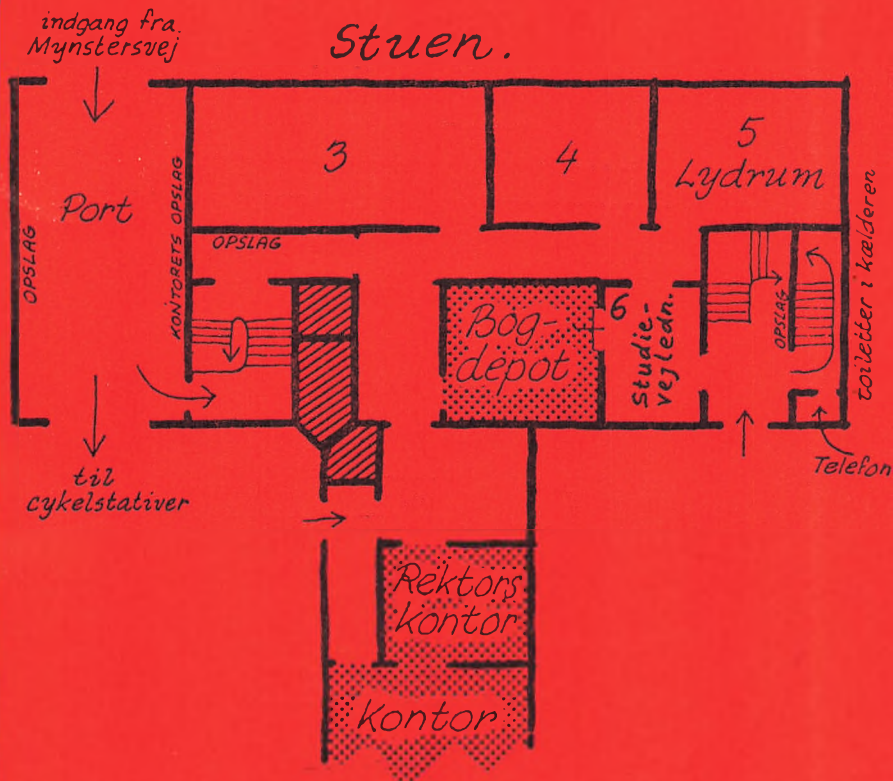

Stueetagen i

Statens og Hovedstadskommunernes Kursus

Mynstersvej 5 - 1827 København V

Telf. (01) 21 15 15

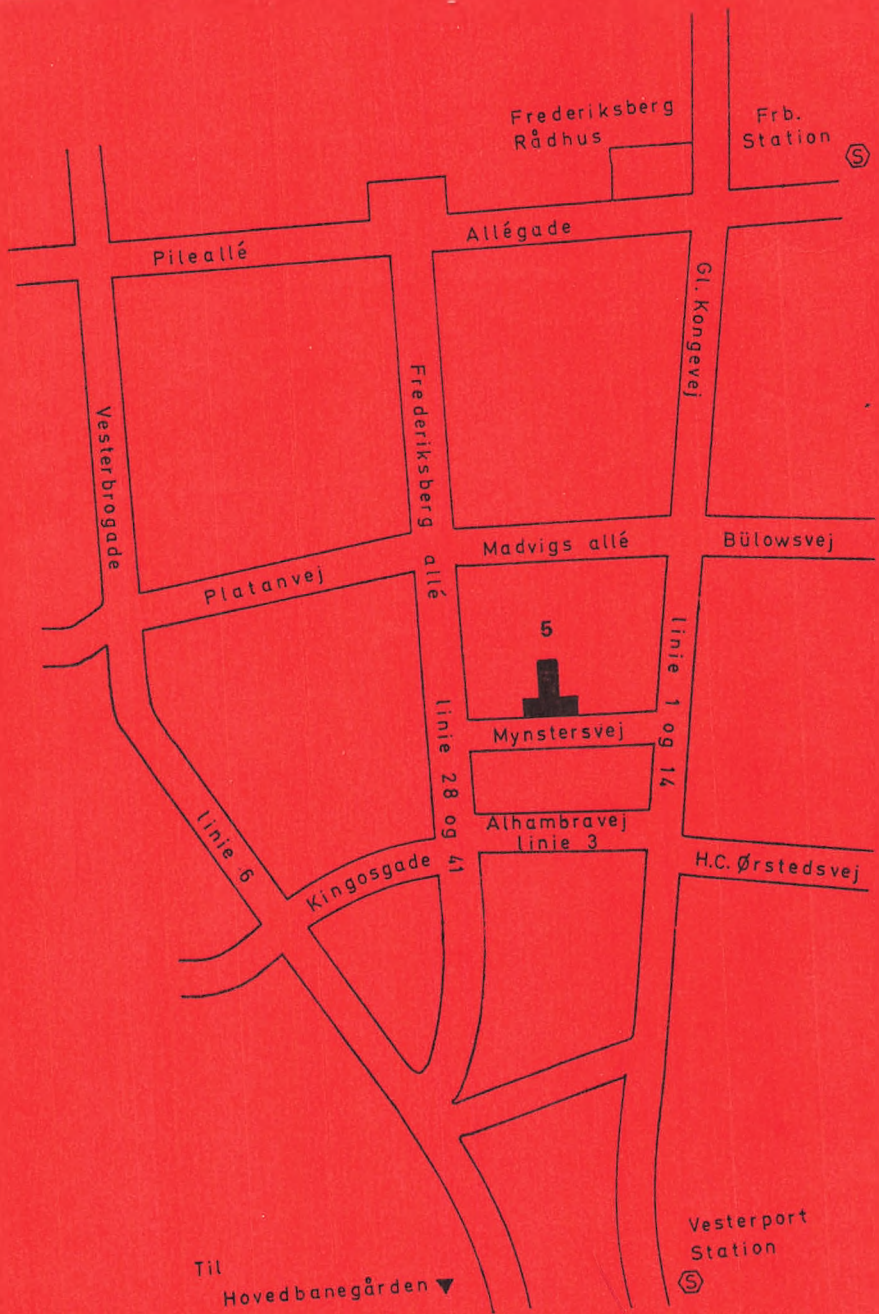

Frederiksberg
Rådhus

Frb.
Station

Pileallé

Allégade

Gl. Kongevej

Vesterbrogade

Frederiksberg
allé

Platanvej

Madvigs allé

Bülowsvej

5

linie 1 og 14

Mynstersvej

Alhambravej
linie 3

linie 6

linie 28 og 41

Kingosgade

H.C. Ørstedsvvej

Til
Hovedbanegården ▼

Vesterport
Station

2