



## **Dette værk er downloadet fra Danskernes Historie Online**

**Danskernes Historie Online** er Danmarks største digitaliseringsprojekt af litteratur inden for emner som personalhistorie, lokalhistorie og slægtsforskning. Biblioteket hører under den almennyttige forening Danske Slægtsforskere. Vi bevarer vores fælles kulturarv, digitaliserer den og stiller den til rådighed for alle interesserede.

### **Støt Danskernes Historie Online - Bliv sponsor**

Som sponsor i biblioteket opnår du en række fordele. Læs mere om fordele og sponsorat her: <https://slaegtsbibliotek.dk/sponsorat>

### **Ophavsret**

Biblioteket indeholder værker både med og uden ophavsret. For værker, som er omfattet af ophavsret, må PDF-filen kun benyttes til personligt brug.

### **Links**

Slægtsforskerens Bibliotek: <https://slaegtsbibliotek.dk>

Danske Slægtsforskere: <https://slaegt.dk>

**Å R H U S**  
**K O M M U N A L E**  
**S K O L E V Æ S E N**

**ÅRSBERETNING**  
**1960-61**

MEDDELELSER

OM

ÅRHUS KOMMUNALE  
SKOLEVÆSEN

1. AUGUST 1960—31. JULI 1961

---

## INDHOLDSFORTEGNELSE

Skolevæsenets ledelse og administration:	Side
Magistratens 4. afdeling . . . . .	121
Skolekommissionen . . . . .	121
Skolenævnene . . . . .	121
Indstillingsudvalget . . . . .	122
Ungdomsnævnet . . . . .	122
Ungdomsskoleudvalget . . . . .	122
Det rådgivende aftenskoleudvalg . . . . .	123
Kommunale skoler og skoleledere . . . . .	123
Lærerrådene . . . . .	123
Fælleslærerrådet . . . . .	123
Skolevæsenets kontor . . . . .	123
Skolebygninger . . . . .	131
Eleverne:	
Elevantal og klasseantal . . . . .	124 og 132
Elevernes skoleforsømmelser . . . . .	132
Oversidning . . . . .	134
Elevernes sundhed:	
Skolelægevirksomheden . . . . .	151
Skolebørns rygevaner . . . . .	173
Børnetandplejen . . . . .	153
Skolebespisning . . . . .	153
Svaghørnskoloni . . . . .	154
Hjemmene:	
»Forældredage«. . . . .	141
Skolebladet »Fra skole til hjem«. . . . .	154
Lærerpersonalet:	
Normeringer, af- og tilgang . . . . .	135
Timetal og timefordeling . . . . .	135
Lærerudveksling . . . . .	137
Studierejser . . . . .	137
Kursusvirksomhed . . . . .	137
Forsømmelser blandt lærerpersonalet . . . . .	138
Anciennitetsliste . . . . .	161
Undervisningen:	
Timeplaner . . . . .	139
Ferieplanen . . . . .	140
Standpunktsprøver og årsprøver . . . . .	141
Mellemskole- og realeksamen . . . . .	142
Svømmeundervisning . . . . .	142
Erhvervsvejledning . . . . .	142
Fritidsbeskæftigelse . . . . .	143
Lejrskoleophold og skolerejser . . . . .	145
Skolebiblioteker . . . . .	146
Båndcentralen . . . . .	146

Særundervisning for:	Side
talelidende . . . . .	146
svagthørende . . . . .	148
svagtsynede . . . . .	148
Kirkevængets skole . . . . .	149
Skolepsykologisk virksomhed . . . . .	149
Anden skolevirksomhed:	
Marselisborg Gymnasium . . . . .	155 og 171
Ungdomsskolerne . . . . .	155
»Husalf-kursus« . . . . .	156
»Taarupgaard« . . . . .	156
Aftenskolerne . . . . .	157
Ungdomsnævnet . . . . .	158
Private skoler . . . . .	159
Skolebetjente . . . . .	172

## Skolevæsenets ledelse og administration.

Magistratens 4. afdeling: rådmand Rudolf Jensen.

Skolekommissionens medlemmer  
1. august 1961:

(Af skolekommissionens medlemmer vælges 7 af kommunalbestyrelsen i eller uden for dens midte og 2 af og blandt de forældrevalgte medlemmer af skolenævnene).

Rådmand Rudolf Jensen (formand).  
Fru Eva Hemmer Pihl (næstformand).  
Rektor A. Brorson Fich.  
Forretningsfører Orla Hyllested.  
Forstanderinde frk. Margrete Jørgensen.  
Direktionssekretær Olaf P. Lauritzen.  
Afdelingsbibliotekar Arne V. Frandsen.  
Sparekassebogholder Jens Martin Jensen.  
Tekstilarbejderske fru Karen Sørensen.

Skolenævnenes medlemmer  
1. august 1961:

(Århus byråd har under 2. april 1958 vedtaget, at tilsynet med og styrelsen af Århus kommuneskoler også i den kommende valgperiode føres af en skolekommission for hele kommunen i forbindelse med skolenævn for hver enkelt skole).

Ny Munkegades skole:

Direktionssekretær Olaf P. Lauritzen (skolekommissionsmedlem).  
Akkvisitionschef P. Poulsen (formand).  
Sygehusinspektør P. R. Borgholm.  
Handelsadjunkt Henry Laursen.  
Husmoder fru Kirstine Jensen.

Christiansgades skole + Frydenlundskolen:

Forretningsfører Orla Hyllested (skolekommissionsmedlem).  
Husmoder fru Sonja Pedersen.  
Urmager Orla Kellberg (formand).  
Lagerarbejder Carlo Christensen.  
Kontorist Richter Rasmussen.

Paradisgades skole:

Forstanderinde frk. Margrete Jørgensen (skolekommissionsmedlem).  
Husmoder fru Elisabeth Kjær Andersen.  
Husmoder fru Helga Nielsen.  
Frisørmester Kalmar Kristensen Præst (formand).  
Elektriker Holger Thomassen.

Brobjergskolen:

Tekstilarbejderske fru Karen Sørensen (skolekommissionsmedlem).  
Maskinarbejder Hugo Faarup Christensen (formand).  
Chefredaktør Hans Rishøj.  
Hospitalsarbejder Aage Jensen.  
Husmoder fru Inga Wixø.  
Ingeniør A. M. Andersen.  
Tømrermester Kaj Gerner Larsen.  
Husmoder fru Edith Petersen.  
Hjælpearbejder H. P. Hare.

Nørrebrogades skole:

Fru Eva Hemmer Pihl (skolekommissionsmedlem).  
Handlende Julius Nielsen (formand).  
Skolebetjent Folmer Pedersen.  
Husmoder fru Marie Vedholm.  
Elektromekaniker Holger Spliid Nielsen.

Ingerslevs Boulevards skole:

Rådmand Rudolf Jensen (skolekommissionsmedlem).  
Pastor Richard Sørensen (formand).  
Arkivar Vagn Dybdahl.  
Assurandør Axel Kjær.  
Overassistent Carl Laursen.

Finsensgades skole:

Forstanderinde frk. Margrete Jørgensen (skolekommissionsmedlem).  
Hospitalsforvalter E. Winterberg (formand).  
Fuldmægtig Svend Jensen.  
Konsulent A. Nilsson.  
Overassistent Juul Rasmussen.

## N. J. Fjordsgades skole:

Rådmand Rudolf Jensen (skolekommissionsmedlem).  
 Institutbetjent Sigurd Danielsen (formand).  
 Prokurist Svend Aage Jensen.  
 Jordemoder fru Edith Adamsen Nielsen.  
 Pastor Frants Vendelhaven.

## Samsøgades skole:

Rektor A. Brorson Fich (skolekommissionsmedlem).  
 Kriminalbetjent N. P. Leth (formand).  
 Håndværker Erling Marott Hindby.  
 Kriminalbetjent J. Boutrup.  
 Husmoder fru Vera Helm-Petersen.

## Læssøesgades skole:

Forretningsfører Orla Hyllested (skolekommissionsmedlem).  
 Målerkontrollør Tage Mikkelsen (formand).  
 Læge Mogens Hansen.  
 Overbetjent Knud Jørgensen.  
 Pedel Arnold Hansen.

## Skovvangskolen:

Fru Eva Hemmer Pihl (skolekommissionsmedlem).  
 Afdelingsbibliotekar Arne V. Frandsen (formand).  
 Maler Gudmund Jensen.  
 Husmoder fru Karen Djørup Nielsen.  
 Overassistent Hans Bygholm.

## Møllevangskolen:

Fru Eva Hemmer Pihl (skolekommissionsmedlem).  
 Husmoder fru Karen Mørch (formand).  
 Overassistent Holger Andersen.  
 Kedelsmed Sven Persson.  
 Varmemester Vilhelm Møller.

## Sct. Annagades skole:

Rektor A. Brorson Fich (skolekommissionsmedlem).  
 Trafikkontrollør Viggo Pedersen (formand).  
 Overpolitibetjent Erik Nielsen.  
 Købmand Knud Hoberg.  
 Lagerarbejder Carlo Pedersen.

## Katrinebjergskolen:

Direktionssekretær Olaf P. Lauritzen (skolekommissionsmedlem).  
 Bygningskonstruktør Gunner Jensen (formand).  
 Husmoder fru Birthe Larsen.  
 Tømrer Bent A. Thomsen.  
 Bestyrer G. Clemensen.

## Vorrevangskolen:

Forretningsfører Orla Hyllested (skolekommissionsmedlem).  
 Arkitekt Poul Lund (formand).

Kontorassistent Sv. Aa. Hansen.  
 Husmoder fru Helene Hansen.  
 Fængselsoverbetjent J. P. Hjortshøj.

## Marselisborg Gymnasium:

Direktionssekretær Olaf P. Lauritzen (skolekommissionsmedlem).  
 Sparekassebogholder Jens Martin Jensen.  
 Læge fru Ruth Halgreen.  
 Børnehaveleder fru Karen Skytte.  
 Salgschef Aage Hansen.

## Indstillingsudvalget til embedsbesættelser for det samlede skolevæsen:

Husmoder fru Birthe Larsen.  
 Pastor Richard Sørensen.  
 Kriminalbetjent N. P. Leth.  
 Målerkontrollør Tage Mikkelsen.  
 Overassistent Holger Andersen.

## Ungdomsnævnet i Århus.

Rådmand Rudolf Jensen (formand),  
 Århus byråd.  
 Rektor A. N. Brorson Fich (næstformand),  
 Århus byråd.  
 Overlærer frk. Ellen Jeppesen,  
 Fælleslærerrådet.  
 Sekretær Knud Mortensen,  
 Århus-ungdommens Fællesråd.  
 Maskinarbejder Preben Rasmussen,  
 Århus-ungdommens Fællesråd.  
 Forstander C. M. Andersen,  
 Det rådgivende aftenskoleudvalg.  
 Sekretær Emil V. Hansen,  
 Det rådgivende aftenskoleudvalg.  
 Kursusleder, stud. oecon. A. Elkjær Madsen,  
 Det rådgivende aftenskoleudvalg.  
 Fru Valli Friis Olsen,  
 Det rådgivende aftenskoleudvalg.

## Ungdomsskoleudvalget i Århus.

Rådmand Rudolf Jensen (formand),  
 Formand for ungdomsnævnet.  
 Overlærer frk. Ellen Jeppesen,  
 Ungdomsnævnet.  
 Maskinarbejder Preben Rasmussen,  
 Ungdomsnævnet.  
 Murermester Harry Kudahl Jensen,  
 Dansk Arbejdsgiverforenings lokale afdeling i Århus.  
 Sekretær Olaf Jespersen,  
 Arbejdsmændenes Fællesledelse,  
 Direktionssekretær Olaf P. Lauritzen,  
 Skolekommissionen.

Det rådgivende aftenskoleudvalg i Århus.

Sekretær Emil V. Hansen (formand),  
Arbejdernes Oplysningsforbund.  
Forstander C. M. Andersen,  
Folkeligt Oplysnings Forbund.  
Kursusleder, stud. oecon. A. Elkjær Madsen,  
Århusstudenternes Kursusvirksomhed.  
Fru Valli Friis Olsen,  
Dansk Kvindesamfunds Kursusvirksomhed, Århus-  
kredsen.  
Maskinarbejder Bernhard Nielsen,  
Arbejdernes Samaritterforbund, Århus afdelingen.  
Postchauffør Sv. Fuglsang Jacobsen,  
Dansk Postforbunds Fællesafdeling for Århus og omegn.  
Sekretær Harry Etlar Andersen,  
Dansk Smede- og Maskinarbejderforbund, Århus  
afdelingen.  
Fru Britta Madsen,  
Dansk Stenografisk Forening, Århuskredsen.  
Arbejdsmand Leo Peitersen,  
Fællesorganisationen D.S.B., Århus afdelingen.  
Sekretær frk. Karen Høring,  
KFUK's Hovedforening, Århus.  
Fru Asta Ahlers,  
Marthaforbundet i Århus.  
Fru Elisabeth Kirkebak,  
Socialdemokratisk midtkreds' kvindeudvalg.  
Fru Margrethe Rasmussen,  
Socialdemokratisk nordre kreds' kvindeudvalg.  
Viceskoleledende Anton Nielsen,  
Den kommunale aftenscole.

Kommunale skoler og skoleledere  
pr. august 1961:

Brobjergskolen:  
Skoleinspektør E. K. Agerschou.  
Christiansgades skole (under afvikling) samt  
Frydenlundskolen (under opførelse):  
Skoleinspektør frk. J. Esben-Petersen.  
Finsengades skole:  
Skoleinspektør J. G. Søndergaard.  
N. J. Fjordsgades skole:  
Skoleinspektør A. Holm.  
Ingerslevs Boulevardskole:  
Skoleinspektør G. M. Nielsen.  
Katrinebjergskolen:  
Skoleinspektør P. Vesterbak.  
Læssøsgades skole:  
Skoleinspektør Johs. Petersen.  
Møllevangskolen:  
Skoleinspektør S. Aagaard.  
Ny Munkegades skole:  
Skoleinspektør P. Dethlefsen.  
Nørrebrogades skole:  
Skoleinspektør E. Rasmussen.  
Paradisgades skole:

Skoleinspektør frk. E. Heeno.  
Samsøgades skole:  
Skoleinspektør H. P. Pedersen.  
Sct. Annagades skole:  
kst. Skoleinspektør B. Kalsbøll.  
Skovvangskolen:  
Skoleinspektør A. M. Pedersen.  
Vorrevangskolen:  
Skoleinspektør V. Herholdt.  
Inspektør ved hjælpeklasserne (der er fordelt på 4 af  
byens store skoler): Fru M. L. M. Laursen.

Lærerrådsformænd pr. august 1961:

Brobjergskolen:  
Købstadlærer Carl Otto Rich.  
Christiansgades skole:  
Overlærer Edith Henningsen.  
Finsengades skole:  
Overlærer Tage Byrith.  
N. J. Fjordsgades skole:  
Overlærer Solveig Bohm.  
Ingerslevs Boulevardskole:  
Overlærer Martin Christiansen.  
Katrinebjergskolen:  
Købstadlærer Jørgen Kingo Nielsen.  
Læssøsgades skole:  
Overlærer Jens Sigurd Thomsen.  
Møllevangskolen:  
Overlærer Alice Lind Andersen.  
Ny Munkegades skole:  
Overlærer Asger Nordvig-Rasmussen.  
Nørrebrogades skole:  
Overlærer Niels Christian Hansen.  
Paradisgades skole:  
Overlærer Syrene Mortensen.  
Samsøgades skole:  
Overlærer Karen Margrethe Jensen.  
Sct. Annagades skole:  
Købstadlærer Otto Lauritzen.  
Skovvangskolen:  
Overlærer Børge Pedersen.  
Vorrevangskolen:  
Købstadlærer Børge Stauenberg Jensen.  
Marselisborg Gymnasium:  
Lektor Just Vange.

Fælleslærerrådet:

Formand: Overlærer fru Else Byrith, Finsengades skole.  
Næstform.: Overlærer Laurs Gravesen, Samsøgades  
skole.  
Sekretær: Overlærer Aage Rasmussen, Skovvangskolen.

Skolevæsenets kontor.

Skoledirektør Sv. Aa. Rasmussen.  
Viceskoleledende Anton Nielsen.



## Gennemsnit af elevantallet i Århus Kommuneskoler pr. 1. august 1960.

	Hovedskole																	
	I								II									
	Dreng		Piger		Fælles		I alt		Dreng		Piger		Fælles		I alt			
Antal kl.	Elevantal	Antal kl.	Elevantal	Antal kl.	Dreng	Piger	Antal kl.	Elevantal	Antal kl.	Elevantal	Antal kl.	Elevantal	Antal kl.	Dreng	Piger	Antal kl.	Elevantal	
Christiansgade.....	-	-	-	-	-	-	-	-	-	-	-	-	-	-	-	-	-	
Finsensgade.....	-	-	-	-	5	81	65	5	146	1	23	-	-	4	38	67	5	128
N.J.Fjordsgade.....	-	-	-	-	2	30	26	2	56	-	-	-	-	4	52	58	4	110
Frederiks Allé.....	-	-	-	-	2	26	32	2	58	-	-	2	51	-	-	-	2	51
Ingerslevs Boulevard.....	2	53	2	52	-	-	-	4	105	1	25	1	30	-	-	-	2	55
Katrinebjergskolen.....	-	-	-	-	4	61	53	4	114	-	-	-	-	5	70	62	5	132
Læssøsgade.....	-	-	-	-	4	59	58	4	117	-	-	-	-	4	58	57	4	115
Møllevangskolen.....	-	-	-	-	8	112	119	8	231	-	-	-	-	8	116	116	8	232
Ny Munkegade.....	-	-	-	-	2	29	27	2	56	-	-	-	-	2	24	31	2	55
Nørrebrogade.....	-	-	-	-	2	25	22	2	47	-	-	-	-	2	24	16	2	40
Paradisgade.....	-	-	-	-	2	31	28	2	59	-	-	-	-	2	30	28	2	58
Samsøgade.....	-	-	-	-	4	59	39	4	98	-	-	-	-	4	49	60	4	109
Sct. Annagade.....	-	-	-	-	3	41	46	3	87	-	-	-	-	4	49	43	4	92
Skovvangskolen.....	-	-	-	-	5	61	72	5	133	-	-	-	-	6	73	82	6	155
Valdemarsgade.....	2	57	-	-	-	-	-	2	57	2	54	-	-	-	-	-	2	54
Vorrevangskolen.....	-	-	-	-	6	86	76	6	162	-	-	-	-	4	61	55	4	116
I alt..	4	110	2	52	49	701	663	55	1526	4	102	3	81	49	644	675	56	1502
Gennemsnit pr. kl. 1. august 1960..	28		26		31			31		26		27		29			29	
I alt 1. august 1959..	4	115	3	87	49	680	698	56	1580	4	104	5	116	48	630	657	57	1507

	6. skoleår																		
	A				B				C										
	Dreng		Piger		Fælles		I alt		Dreng		Piger		Fælles		I alt				
Antal kl.	Elevantal	Antal kl.	Elevantal	Antal kl.	Dreng	Piger	Antal kl.	Elevantal	Antal kl.	Elevantal	Antal kl.	Elevantal	Antal kl.	Dreng	Piger	Antal kl.	Elevantal		
Chr.gade..	-	1	-	28	-	-	-	-	-	-	-	-	-	-	-	-	-		
Fins.gade..	-	-	-	-	3	33	48	3	81	-	-	-	-	2	28	28	2	56	
Fjordsgade..	-	-	-	-	2	27	17	2	44	-	-	-	-	2	25	29	2	54	
Fr. Alle....	-	-	2	50	-	-	-	2	50	-	-	1	20	-	-	-	1	20	
Ing. Boulev.	-	-	-	-	-	-	-	-	-	-	-	-	-	1	22	2	43	3	65
Katrbj.sk...	-	-	-	-	4	59	51	4	110	-	-	-	-	2	28	29	2	57	
Læssøesg...	-	-	-	-	2	24	27	2	51	-	-	-	-	1	14	12	1	26	
Møllevg....	-	-	-	-	4	54	44	4	98	-	-	1	28	2	26	31	3	85	
Ny Munkeg.	-	-	-	-	-	-	-	-	-	-	-	-	-	3	70	-	-	3	70
Nørrebrog..	-	-	-	-	1	17	11	1	28	-	-	-	-	1	11	13	1	24	
Paradisg...	-	-	-	-	1	14	11	1	25	-	-	-	-	1	7	18	1	25	
Samsøgade.	-	-	-	-	2	30	27	2	57	-	-	-	-	1	12	19	1	31	
Sct. Annag..	-	-	-	-	2	23	23	2	46	-	-	-	-	1	6	21	1	27	
Skovvngsk...	-	-	-	-	3	34	38	3	72	-	-	-	-	2	28	29	2	57	
Valdem.gd.	2	47	-	-	-	-	-	2	47	1	24	-	-	-	-	-	1	24	
Vorrevng.sk.	-	-	-	-	3	43	41	3	84	-	-	-	-	2	25	36	2	61	
I alt..	2	47	3	78	27	358	338	32	821	1	24	2	48	17	210	265	20	547	
Gns. 1/8 60.	24		26		26			26		24		24		28			27		
I alt 1/9 59.	5	123	6	155	27	343	353	38	974	3	77	5	139	18	261	259	26	736	

## Hovedskole

III				IV				V																		
Dreng	Piger	Fælles		I alt	Dreng	Piger	Fælles		I alt	Dreng	Piger	Fælles		I alt												
Antal kl. Elevantal	Antal kl. Elevantal	Antal kl. Dreng	Piger	Antal kl. Elevantal	Antal kl. Elevantal	Antal kl. Elevantal	Antal kl. Dreng	Piger	Antal kl. Elevantal	Antal kl. Elevantal	Antal kl. Elevantal	Antal kl. Dreng	Piger	Antal kl. Elevantal												
-	-	2	27	21	2	48	2	24	25	2	49	2	19	31	2	50										
-	-	6	66	73	6	139	6	68	71	6	139	4	55	49	4	104										
-	-	4	53	44	4	97	2	23	28	2	51	4	40	53	4	93										
-	-	2	50	-	2	50	-	-	-	2	49	-	-	-	2	61										
2	52	-	-	-	4	93	2	51	2	42	-	-	-	4	93	2	53									
-	-	5	62	77	5	139	1	27	-	-	5	68	70	6	165	7	179									
-	-	4	54	52	4	106	-	-	-	-	4	63	61	4	124	4	103									
-	-	6	75	85	6	160	-	-	-	-	6	84	71	6	155	6	146									
-	-	2	28	30	2	58	-	-	-	-	2	32	28	2	60	2	57									
-	-	2	24	20	2	44	-	-	-	-	2	21	28	2	49	2	31									
-	-	2	20	19	2	39	-	-	1	21	2	21	24	3	66	2	53									
-	-	4	50	54	4	104	-	-	-	-	4	49	67	4	116	4	94									
-	-	2	26	27	2	53	-	-	-	-	4	49	30	4	79	4	96									
-	-	4	57	52	5	135	-	-	-	-	6	71	67	6	138	6	135									
2	47	-	-	-	2	47	2	51	-	-	-	-	-	2	51	2	34									
-	-	5	68	72	5	140	-	-	-	-	5	73	70	5	143	-	160									
4	99	5	117	48	610	626	57	1452	5	129	5	112	50	646	640	60	1527	3	62	3	86	52	641	660	58	1449
25	23	26	26	25	25	1592	3	63	3	88	52	669	676	58	1496	7	172	7	174	49	587	611	63	1544		

## 7. skoleår

A				B				C																				
Dreng	Piger	Fælles		I alt	Dreng	Piger	Fælles		I alt	Dreng	Piger	Fælles		I alt														
Antal kl. Elevantal	Antal kl. Elevantal	Antal kl. Dreng	Piger	Antal kl. Elevantal	Antal kl. Elevantal	Antal kl. Elevantal	Antal kl. Dreng	Piger	Antal kl. Elevantal	Antal kl. Elevantal	Antal kl. Elevantal	Antal kl. Dreng	Piger	Antal kl. Elevantal														
-	-	1	21	-	1	21	-	-	1	26	-	-	-	-														
-	-	4	44	50	4	94	-	-	1	26	2	30	23	3	79													
-	-	2	28	15	2	43	-	-	2	27	31	2	58	2	58													
-	-	2	44	-	2	44	-	-	1	29	-	-	-	1	29													
1	24	-	-	-	2	48	1	28	1	28	-	-	-	2	56													
-	-	4	53	52	4	105	-	-	2	28	31	2	59	2	59													
-	-	2	20	24	2	44	-	-	1	13	19	1	32	1	32													
-	-	4	43	42	4	85	-	-	3	47	43	3	90	3	90													
-	-	-	-	-	-	-	-	-	-	-	-	-	-	-	-	3	80											
2	46	-	-	-	2	46	1	21	-	-	-	1	21	1	21	3	80											
-	-	2	48	-	2	48	-	-	1	27	-	-	-	1	27	-	-											
-	-	2	23	27	2	50	-	-	2	26	30	2	56	2	56	-	-											
-	-	2	29	18	2	47	-	-	1	14	16	1	30	1	30	-	-											
-	-	3	33	42	3	75	-	-	3	46	39	3	85	3	85	-	-											
2	39	-	-	-	2	39	1	25	-	-	-	1	25	1	25	-	-											
-	-	4	44	49	4	93	-	-	2	27	32	2	59	2	59	-	-											
5	109	6	137	27	317	319	38	882	3	74	5	136	18	258	264	26	732	3	80	-	-	2	23	20	5	123		
22	23	24	24	23	23	865	8	227	8	225	17	248	239	33	939	26	732	28	28	3	80	-	-	2	23	20	5	123
11	239	9	208	18	215	203	38	865	8	227	8	225	17	248	239	33	939	28	28	27	-	-	22	20	25	123	25	

	Eksamensfri mellemskole												III e. m.																		
	III				IV																										
	Dreng		Piger		Fælles		I alt		Dreng		Piger		Fælles		I alt		Dreng		Piger		Fælles		I alt								
Antal kl.	Elevantal	Antal kl.	Elevantal	Antal kl.	Dreng	Piger	Antal kl.	Elevantal	Antal kl.	Elevantal	Antal kl.	Dreng	Piger	Antal kl.	Elevantal	Antal kl.	Elevantal	Antal kl.	Dreng	Piger	Antal kl.	Dreng	Piger	Antal kl.	Elevantal						
Chr.gade . .	-	-	1	23	-	-	-	1	23	-	-	-	-	-	-	-	2	55	-	-	-	2	55	-	-						
Finsensgd. . .	1	17	-	-	2	18	16	3	51	1	14	-	-	-	2	39	1	30	-	-	-	2	26	31	3	87					
Fjordsgd. . .	1	16	-	-	-	-	-	1	16	-	-	-	-	-	1	11	9	1	20	-	-	-	2	27	24	2	51				
Fr. Allé. . .	-	-	1	23	-	-	-	1	23	-	-	1	17	-	-	-	1	17	-	-	-	1	29	-	-	1	29				
Ing. Boulev. .	1	20	-	-	1	19	1	2	40	-	-	-	-	-	1	13	1	1	14	1	27	1	27	-	-	-	2	54			
Katrbj.sk. . .	-	-	-	-	2	17	32	2	49	-	-	-	-	-	-	-	-	-	-	-	-	-	-	-	2	24	29	2	53		
Læssoesgd. .	1	18	1	22	-	-	-	2	40	-	-	-	-	-	1	9	6	1	15	2	55	1	30	-	-	-	3	85			
Møllev.gsk.	2	39	1	21	1	9	17	4	86	-	-	-	-	-	1	7	15	1	22	-	-	1	17	2	27	23	3	67			
NyMunkeg.	1	20	-	-	-	-	-	1	20	-	-	-	-	-	-	-	-	-	-	-	-	-	-	-	-	-	-	2	54		
Nørrebrogd.	1	16	-	-	-	-	-	1	16	-	-	-	-	-	-	-	-	1	27	-	-	-	-	-	-	-	-	1	27		
Paradisgade.	-	-	2	42	-	-	-	2	42	-	-	-	-	-	-	-	-	-	-	-	-	1	22	-	-	-	1	22			
Samsøgade.	-	-	-	-	2	25	22	2	47	-	-	-	-	-	-	-	-	-	-	-	-	-	-	-	2	26	30	2	56		
Sct. Annagd.	-	-	-	-	2	17	23	2	40	-	-	-	-	-	1	7	12	1	19	-	-	-	-	-	2	27	22	2	49		
Skovv.gsk. . .	1	16	2	30	-	-	-	3	46	1	15	-	-	-	-	-	-	1	15	-	-	-	-	-	1	28	2	30	27	3	85
Valdem.gd.	1	21	-	-	-	-	-	1	21	1	16	-	-	-	-	-	-	1	16	1	25	-	-	-	-	-	-	-	-	1	21
Vorrev.gsk. .	-	-	-	-	4	36	38	4	74	-	-	-	-	-	1	7	11	1	18	-	-	-	-	-	2	26	30	2	56		
Marsbg. G. .	-	-	-	-	-	-	-	-	-	-	-	-	-	-	-	-	-	-	-	-	-	-	-	-	1	15	15	1	30		
I alt. .	10	183	8	161	14	141	149	32	634	3	45	2	42	6	54	54	11	195	8	218	8	208	17	228	231	33	881				
Gns. 1/8 60.	18	18	20	20	21	21	20	20	20	15	15	11	11	18	18	18	18	18	27	27	26	27	27	27	27	27	27	27	27		
I alt 1/8 59	9	186	10	179	7	66	73	26	504	2	45	4	70	2	32	18	8	165	8	219	8	207	14	187	199	30	811				

	Tunghøreklasser								Svagsynklasser									
	I		III		V		VII		III		VII							
	Fælles		Fælles		Fælles		Fælles		Fælles		Fælles							
Antal kl.	Dreng	Piger	Antal kl.	Dreng	Piger	Antal kl.	Dreng	Piger	Antal kl.	Dreng	Piger	Antal kl.	Dreng	Piger				
Fjordsgade . . . . .	1	2	2	1	4	3	-	-	-	-	-	-	-	-	-			
Sct. Annagade . . . . .	-	-	-	-	-	-	1	5	3	1	3	4	1	3	2	1	6	1
	1	2	2	1	4	3	1	5	3	1	3	4	1	3	2	1	6	1
Gennemsnit pr. 1. aug. 60.	4		7		8		7		5		7		7					
I alt pr. 1. aug. 59.	-		1		9		5		1		3		6		2			

Eksamensmellemskole										„Særlig e.m. klasse“															
IV e. m.					Real					III					IV										
Dreng		Piger		Fælles		I alt		Dreng		Piger		Fælles		I alt		Dreng		Piger		Fælles					
Antal kl.	Elevantal	Antal kl.	Elevantal	Antal kl.	Dreng	Piger	Antal kl.	Elevantal	Antal kl.	Elevantal	Antal kl.	Dreng	Piger	Antal kl.	Elevantal	Antal kl.	Elevantal	Antal kl.	Elevantal	Antal kl.	Elevantal	Antal kl.	Dreng	Piger	
-	-	2	50	-	-	-	2	50	-	-	1	19	2	8	25	3	52	-	-	-	-	1	23	-	-
-	-	1	26	2	32	22	3	80	1	24	-	-	2	19	19	3	62	-	-	-	-	-	-	-	
-	-	-	-	2	24	22	2	46	-	-	-	-	2	22	20	2	42	-	-	-	-	-	-	-	
-	-	1	26	-	-	-	1	26	-	-	1	22	-	-	-	1	22	-	-	-	-	-	-	-	
1	32	1	26	-	-	-	2	58	2	33	1	18	-	-	-	3	51	1	21	1	25	1	16	-	-
-	-	-	-	2	24	23	2	47	-	-	-	-	2	17	17	2	34	-	-	-	-	-	-	-	
1	29	1	23	-	-	-	2	52	1	20	1	21	-	-	-	2	41	-	-	-	-	-	-	-	
1	28	-	-	2	20	28	3	76	-	-	1	22	2	19	19	3	60	-	-	-	-	-	-	-	
1	28	-	-	-	-	-	1	28	1	18	-	-	-	-	-	1	18	-	-	-	-	-	-	-	
1	27	-	-	-	-	-	1	27	1	20	-	-	-	-	-	1	20	-	-	-	-	-	-	-	
-	-	1	13	-	-	-	1	13	-	-	1	18	-	-	-	1	18	-	-	-	-	-	-	-	
1	24	1	26	-	-	-	2	50	1	19	1	18	-	-	-	2	37	-	-	-	-	-	-	-	
-	-	-	-	2	20	26	2	46	-	-	-	-	2	19	10	2	29	-	-	-	-	-	-	-	
1	21	-	-	2	21	27	3	69	-	-	1	24	2	19	19	3	62	-	-	-	-	-	-	-	
1	24	-	-	-	-	-	1	24	1	12	-	-	-	-	-	1	12	-	-	-	-	-	-	-	
-	-	-	-	1	10	18	1	28	-	-	-	-	-	-	-	-	-	-	-	-	-	-	-	-	
-	-	-	-	1	17	15	1	32	-	-	-	-	1	6	10	1	16	-	-	-	-	-	-	-	
8	213	8	190	14	168	181	30	752	8	146	8	162	15	129	139	31	576	1	21	1	25	1	16	1	23
27	24	24	25	25	25	25	25	18	18	20	20	18	18	19	19	19	19	21	21	25	25	16	23	-	-
8	212	8	203	13	171	165	29	751	7	110	7	142	10	93	95	24	440	1	19	1	23	-	-	2	13
																									28

	Læseklasser											
	IV			V						VI		
	Fælles			Dreng		Fælles				Fælles		
	Antal kl.	Dreng	Piger	Antal kl.	Elevantal	Antal kl.	Dreng	Piger	Antal kl.	Dreng	Piger	
Møllevangskolen	-	-	-	-	-	1	9	6	-	-	-	
Ny Munkegade	-	-	-	-	-	1	11	5	-	-	-	
Samsøgade	-	-	-	-	-	-	-	-	1	10	6	
Sct. Annagade	1	11	5	-	-	-	-	-	-	-	-	
Skovvangskolen	-	-	-	-	-	-	-	-	1	9	7	
I alt.	1	11	5	-	-	2	20	11	2	19	13	
Gennemsnit 1. aug. 1960	-	16	-	-	-	-	16	-	-	16	-	
I alt 1. aug. 1959	-	-	-	1	15	3	30	14	1	7	5	

	Hjælpeklasser																								
	II				III				IV																
	Dreng		Piger		Fælles		I alt		Dreng		Piger		Fælles		I alt										
	Antal kl.	Elevantal	Antal kl.	Eivalental	Antal kl.	Dreng	Piger	Antal kl.	Eivalental	Antal kl.	Eivalental	Antal kl.	Dreng	Piger	Antal kl.	Eivalental									
Frederiks Allé..	-	-	-	-	-	-	-	-	-	-	-	-	-	1	14	-	-	1	14						
Katrinebj.sk. . .	-	-	-	-	1	9	5	1	14	-	-	-	-	-	-	-	1	5	9						
Sct. Annagade.	-	-	-	-	-	-	-	-	-	-	-	2	9	9	2	18	1	12	1	12					
Skovvangskolen	-	-	-	-	-	-	-	-	-	-	-	1	6	9	1	15	-	-	-	-					
Valdemarsgade	-	-	-	-	-	-	-	-	-	-	-	-	-	-	-	1	12	-	-	1	12				
I alt.	-	-	-	-	1	9	5	1	14	-	-	3	15	18	3	33	2	24	1	14	1	5	9	4	52
Gns. pr. kl. 1/8 60	-	-	-	-	14		14			-	-	11		11		11	12		14		14		13		13
I alt 1/8 1959 .	-	-	-	-	1	6	9	1	15	2	21	1	9	10	4	46	-	-	-	-	3	22	20	3	42

## Konklusion:

	Hjælpeklasser							Øvrige klasser						
	Klasser				Elev			Klasser				Elev		
	Dr.	Pi.	F.	I alt	Dr.	Pi.	I alt	Dr.	Pi.	F.	I alt	Dr.	Pi.	I alt
Christiansgade.....	-	-	-	-	-	-	-	-	10	8	18	78	347	425
Finsensgade.....	-	-	-	-	-	-	-	5	3	44	52	646	639	1285
N. J. Fjordsgade.....	-	-	-	-	-	-	-	1	-	33	34	411	381	792
Frederiks Allé.....	-	2	-	2	-	24	24	-	19	2	21	26	503	529
Ingerslevs Boulevard.....	-	-	-	-	-	-	-	18	16	2	36	464	383	847
Katrinebjergskolen.....	-	-	5	5	36	34	70	1	-	46	47	633	610	1243
Læssøsgade.....	-	-	-	-	-	-	-	5	4	29	38	501	498	999
Møllevangskolen.....	-	-	-	-	-	-	-	3	4	57	64	811	819	1630
Ny Munkegade.....	-	-	-	-	-	-	-	11	-	11	22	421	151	572
Nørrebrogade.....	-	-	-	-	-	-	-	7	-	12	19	299	121	420
Paradisgade.....	-	-	-	-	-	-	-	-	9	12	21	144	351	495
Samsøgade.....	-	-	-	-	-	-	-	2	2	32	36	456	465	921
Sct. Annagade.....	1	-	4	5	34	25	59	-	-	38	38	407	397	804
Skovvangskolen.....	1	1	3	5	30	34	64	3	5	45	53	597	681	1278
Valdemarsgade.....	2	-	-	2	26	-	26	21	-	-	21	476	-	476
Vorrevangskolen.....	-	-	-	-	-	-	-	-	-	44	44	587	607	1194
Marselisborg Gymnasium .	-	-	-	-	-	-	-	-	-	16	16	187	192	379
Kirkevængets skole.....	-	-	-	-	-	-	-	-	-	2	2	8	3	11
	4	3	12	19	126	117	243	77	72	433	582	7152	7148	14300

## Hjælpeklasser

V				VI				VII				VIII								
Drenge	Piger	Fælles		I alt	Drenge	Piger	Fælles		I alt	Drenge	Piger	Fælles		Drenge	Piger	Fælles				
Antal kl.	Antal kl.	Antal kl.	Drenge	Antal kl.	Antal kl.	Antal kl.	Drenge	Piger	Antal kl.	Antal kl.	Antal kl.	Drenge	Piger	Antal kl.	Antal kl.	Antal kl.	Drenge	Piger		
Elevantal	Elevantal	Elevantal	Piger	Elevantal	Elevantal	Elevantal	Elevantal	Elevantal	Elevantal	Elevantal	Elevantal	Elevantal	Elevantal	Elevantal	Elevantal	Elevantal	Elevantal	Elevantal		
-	-	-	-	-	-	-	-	-	-	-	1	10	-	-	-	-	-	-		
-	-	1	8	6	1	14	-	-	1	9	6	1	15	-	-	1	5	8		
-	-	2	13	16	2	29	-	-	-	-	-	-	-	-	-	-	-	-		
-	-	-	-	-	-	-	-	-	2	12	13	2	25	-	-	-	-	-		
-	-	-	-	-	-	-	-	-	-	-	-	-	-	1	12	1	12	-		
-	-	-	-	-	-	-	-	-	-	-	-	-	-	-	-	-	-	-		
-	-	3	21	22	3	43	-	-	3	21	19	3	40	1	14	1	10	1	5	8
-	-	-	14	-	-	14	-	-	-	13	13	-	14	10	10	13	12	12	-	-
-	-	3	22	18	3	40	1	16	1	16	1	7	9	-	-	4	25	26	1	11
-	-	-	-	-	-	-	-	-	3	48	-	-	-	-	-	-	-	-	-	-

## Marselisborg Gymnasium.

	Fælles-kl.	Elev-antal	Dr.	Piger	II ns.	Fælles-kl.	Elev-antal	Dr.	Piger	III ns.	Fælles-kl.	Elev-antal	Dr.	Piger
I ns.	2	12	36	II ns.	2	6	36	III ns.	1	4	16			
mn.	3	52	26	mn.	3	46	17	mn.	2	29	21			

## Læsehold

(supplerende undervisning).

Skole	Antal hold	Antal deltagere		
		Drenge	Piger	I alt
Christiansgade . . . . .	1	5	2	7
Finsensgade . . . . .	4	21	3	24
N.J. Fjordsgade . . . . .	1	7	4	11
Frederiks Allé . . . . .	1	-	8	8
Ingerslevs Boulevard . . . . .	1	2	4	6
Katrinebjergskolen . . . . .	3	15	7	22
Læssøsgade . . . . .	2	11	4	15
Møllevangskolen . . . . .	5	24	6	30
Ny Munkegade . . . . .	1	5	1	6
Nørrebrogade . . . . .	2	6	3	9
Paradisgade . . . . .	2	7	3	10
Samsøgade . . . . .	3	12	4	16
Sct. Annagade . . . . .	2	7	4	11
Skovvangskolen . . . . .	4	18	6	24
Valdemarsgade . . . . .	2	14	-	14
Vorrevangskolen . . . . .	3	16	6	22
	37	170	65	235

## Kirkevængets skole:

2 klasser med 8 drenge og 3 piger, i alt 11 elever.

## Samlet klasse- og elevantal.

(incl. Marselisborg Gymnasium).

	Klassetotal				Elevtal		
	Dr.	P.	Fælles	I alt	Dr.	P.	I alt
1/8 1952 . . . . .	208	197	123	528	7.039	6.903	13.942
1/8 1953 . . . . .	207	198	153	558	7.452	7.187	14.639
1/8 1954 . . . . .	190	187	194	571	7.561	7.409	14.970
1/8 1955 . . . . .	175	170	238	583	7.595	7.433	15.028
1/8 1956 . . . . .	150	147	290	587	7.658	7.493	15.151
1/8 1957 . . . . .	126	123	340	589	7.653	7.546	15.199
1/8 1958 . . . . .	112	107	373	592	7.505	7.477	14.982
1/8 1959 . . . . .	93	91	410	594	7.361	7.381	14.742
1/8 1960 . . . . .	81	75	445	601	7.278	7.265	14.543

Ved udregning af gennemsnitstallene er brøker under  $\frac{1}{2}$  bortkastet, og større brøker er forhøjet til 1. De nøjagtige gennemsnitstal har været:

## Gymnasieklasser

	Elev	Kl.	Gnm.
1. aug. 1955 . . . . .	230	10 fællesklasser . . . . .	23,0
1. aug. 1956 . . . . .	250	11	22,7
1. aug. 1957 . . . . .	279	12	23,3
1. aug. 1958 . . . . .	238	10	23,8
1. aug. 1959 . . . . .	259	11	25,9
1. aug. 1960 . . . . .	301	13	23,2

## Realklasser.

	Elev	Kl.	Gnm.
1. aug. 1955 . . . . .	382	22 (10 dr., 11 p., 1 fl.) . . . . .	17,3
1. aug. 1956 . . . . .	382	21 (10 dr., 9 p., 2 fl.) . . . . .	18,2
1. aug. 1957 . . . . .	399	21 (8 dr., 8 p., 5 fl.) . . . . .	19,0
1. aug. 1958 . . . . .	449	25 (9 dr., 9 p., 7 fl.) . . . . .	18,0
1. aug. 1959 . . . . .	440	24 (7 dr., 7 p., 10 fl.) . . . . .	18,3
1. aug. 1960 . . . . .	576	31 (8 dr., 7 p., 15 fl.) . . . . .	18,6

## E. m. klasser.

	Elever	Kl.	Gnm.
1. aug. 1955..	2.420	92 (38 dr., 36 p., 18 fl.)	26,3
1. aug. 1956..	2.705	99 (35 dr., 34 p., 30 fl.)	27,3
1. aug. 1957..	2.982	106 (33 dr., 32 p., 41 fl.)	28,1
1. aug. 1958..	3.248	115 (32 dr., 31 p., 52 fl.)	28,2
1. aug. 1959..	2.502	92 (24 dr., 24 p., 44 fl.)	27,2
1. aug. 1960..	1.637	63 (16 dr., 16 p., 31 fl.)	26,0

## Præliminærklasser.

	Elever	Kl.	Gnm.
1. aug. 1954..	63	4 (1 dr., 1 p., 2 fl.)	15,8
1. aug. 1955..	42	3 (1 dr., 1 p., 1 fl.)	14,0
1. aug. 1956..	25	2 (1 dr., 1 p.)	12,5

## „Særlige e. m. klasser.“

	Elever	Kl.	Gnm.
1. aug. 1955..	27	1 fællesklasse	27,0
1. aug. 1956..	52	3 -	17,3
1. aug. 1957..	66	4 -	16,5
1. aug. 1958..	76	4 -	19,0
1. aug. 1959..	83	4 (1 dr., 1 p., 2 fl.)	20,8
1. aug. 1960..	85	4 (2 dr., 2 p.)	21,2

## F. m. klasser.

	Elever	Kl.	Gnm.
1. aug. 1955..	2.043	83 (33 dr., 33 p., 17 fl.)	24,6
1. aug. 1956..	2.285	94 (36 dr., 34 p., 24 fl.)	24,3
1. aug. 1957..	2.384	100 (38 dr., 37 p., 25 fl.)	23,8
1. aug. 1958..	2.450	104 (36 dr., 34 p., 34 fl.)	23,6
1. aug. 1959..	1.534	72 (22 dr., 23 p., 27 fl.)	21,3
1. aug. 1960..	829	43 (13 dr., 10 p., 20 fl.)	19,3

## 6. skoleår

1. aug. 1959..	1.842	69 (11 dr., 11 p., 47 fl.)	26,7
1. aug. 1960..	1.551	60 (7 dr., 7 p., 46 fl.)	25,6

## 7. skoleår

1. aug. 1960..	1.737	69 (11 dr., 11 p., 47 fl.)	25,2
----------------	-------	----------------------------	------

## Hovedskoleklasser.

	Elever	Kl.	Gnm.
1. aug. 1955..	9.557	346 (86 dr., 84 p., 176 fl.)	27,6
1. aug. 1956..	9.108	330 (62 dr., 62 p., 206 fl.)	26,2
1. aug. 1957..	8.733	319 (41 dr., 43 p., 235 fl.)	27,4
1. aug. 1958..	8.165	306 (29 dr., 31 p., 246 fl.)	26,7
1. aug. 1959..	7.719	294 (23 dr., 23 p., 248 fl.)	26,3
1. aug. 1960..	7.456	286 (20 dr., 18 p., 239 fl.)	26,9

## Læseklasser.

	Elever	Kl.	Gnm.
1. aug. 1955..	60	5 kl. (1 dr., 4 fl.)	12,0
1. aug. 1956..	65	5 - (1 dr., 4 fl.)	13,0
1. aug. 1957..	70	5 - (1 dr., 4 fl.)	14,0
1. aug. 1958..	60	5 - (1 dr., 4 fl.)	12,0
1. aug. 1959..	71	5 - (1 dr., 4 fl.)	14,2
1. aug. 1960..	79	5 - (5 fl.)	15,8

## Svagsynsklasser.

	Elever	Kl.	Gnm.
1. aug. 1955..	10	1 -	10,0
1. aug. 1956..	13	2 -	6,5
1. aug. 1957..	11	2 (1 dr., + 1 fl.)	5,5
1. aug. 1958..	14	2 fællesklasser	7,0
1. aug. 1959..	16	2 -	8,0
1. aug. 1960..	12	2 -	6,0

## Tunghøreklasser.

	Elever	Kl.	Gnm.
1. aug. 1955..	15	2 fællesklasser	7,5
1. aug. 1956..	16	2 -	8,0
1. aug. 1957..	19	2 -	9,5
1. aug. 1958..	21	2 -	10,5
1. aug. 1959..	23	2 -	11,5
1. aug. 1960..	26	4 -	6,5

## Hjælpeklasser.

	Elever	Kl.	Gnm.
1. aug. 1955	242	18 (6 dr., 5 p., 7 fl.)	13,4
1. aug. 1956	250	18 (5 dr., 7 p., 6 fl.)	13,9
1. aug. 1957	256	18 (4 dr., 3 p., 11 fl.)	14,2
1. aug. 1958	261	19 (5 dr., 2 p., 12 fl.)	13,7
1. aug. 1959	253	19 (4 dr., 2 p., 13 fl.)	13,3
1. aug. 1960	243	19 (4 dr., 3 p., 12 fl.)	12,8

## Læsehold (supplerende undervisning).

	Hold	Elever	Gnm.
1. aug. 1955..	33	218 (133 dr. + 85 p.)	6,7
1. aug. 1956..	33	244 (146 dr. + 98 p.)	7,4
1. aug. 1957..	34	222 (139 dr. + 83 p.)	6,5
1. aug. 1958..	35	246 (155 dr. + 91 p.)	7,0
1. aug. 1959..	37	244 (160 dr. + 84 p.)	6,6
1. aug. 1960..	37	235 (170 dr. + 65 p.)	6,4

## Samlet elev- og klassetal (incl. Mars.).

	Elever	Klasser	Gnm.
1. aug. 1951..	13.289 (6.758 dr. + 6.531 p.)	496	26,8
1. aug. 1952..	13.942 (7.039 dr. + 6.903 p.)	528	26,4
1. aug. 1953..	14.639 (7.452 dr. + 7.187 p.)	558	26,2
1. aug. 1954..	14.970 (7.561 dr. + 7.409 p.)	571	26,2
1. aug. 1955..	15.028 (7.595 dr. + 7.433 p.)	583	25,8
1. aug. 1956..	15.151 (7.658 dr. + 7.493 p.)	587	25,8
1. aug. 1957..	15.199 (7.653 dr. + 7.546 p.)	589	25,8
1. aug. 1958..	14.982 (7.505 dr. + 7.547 p.)	592	25,4
1. aug. 1959..	14.742 (7.361 dr. + 7.381 p.)	594	24,8
1. aug. 1960..	14.543 (7.278 dr. + 7.265 p.)	601	24,2

## Skolevæsenet.

### Skolebygninger.

I tidsrummet 1. august 1960 til 1. august 1961 er der ud over almindelige bygningsvedligeholdelser og istandsættelser af inventar udført følgende større arbejder:

Moderniseringen af de gamle skoler er fortsat og omfatter på *Finsensgades skole* gangen i hovedbygningens stueetage og på *Nørrebrogades skole* 1. sals gange og trapper samt lærerværelse.

Ved *N. J. Fjordsgades skole* er indrettet nye lærertoiletter, kontorer og lærerværelser er moderniseret og toiletterne i den nye tilbygning er taget i brug fra det nye skoleårs begyndelse.

Til *Paradisgades skole* er der indrettet sløjdlokale i ejendommen Studsgade 27.

I *Samsøgades skoles* kælderetage er der påbegyndt indretning af nye fysiklokaler samt to læsehøjsklasser.

Ved *Skovvangskolen* er der indrettet tandklinik i skoleens gamle baderum.

Af *Frydenlundskolen* er opført 1. byggeafsnit, omfattende 16 normalklasser og to læseklasser, hvoraf 1 normalklasse er midlertidigt lærerværelse og læseklasserne midlertidigt inspektørkontor og læseklasedepot. Gymnastiksal med tilhørende omklædning og bad er under opførelse.

På *Brobjergskolen* er nybygningen fuldført og taget i brug. Den indeholder: gymnastiksal, sportssal, metal-sløjdlokale og sangklasse m.m. Yderligere er der i de gamle bygninger foretaget visse små ombygninger af lærerværelse, kontorer m.m.

Skolernes lokaleforhold pr. 1. august 1961.

Skole	Indvielsesår	Normal-klasselokal	Mindre disponible undervisningslokaler under 35 m <sup>2</sup>	Særlokaler for											Kælderlokaler ikke understyret som klasser	Undervisningslokaler i alt	Lægeværelser	Tandlægeværelser	Festsal (sports-hal)			
				gymnastik	svømning	sang	husgerning	sløjd	naturfag	geografi	tegning	håndarbejde	læsetue	læsehøjs						filmsforevisning	svagtseende	svagthørende
Brobj. 1881 og 83		31	3	1	—	1	2	2	3	1	1	1	1	2	—	—	—	—	49	1	—	1
Chr.....	1900	8	—	1	—	—	1	—	1	—	—	1	1	—	—	—	—	—	13	—	—	—
Fins.....	1907	32	3	3	—	2	2	1	3	—	1	1	1	1	—	—	—	—	50	1	—	—
Fjord.....	1910	28	1	2	—	1	1	1	2	—	1	1	1	—	—	—	—	—	39	1	—	—
Frydenl. . .	under opfør.	16 <sup>1</sup>	—	—	—	—	—	—	—	—	—	—	—	2	—	—	—	—	18	—	—	—
Ing.....	1903	22	2	2	—	1	1	1	2	1	—	1	1	—	—	—	—	—	34	—	—	—
Katr.....	1957	32	4	2	—	2	2	2	3	—	1	1	1	1	—	1	—	—	51	1	1	1
Læss.....	1921	29	—	2	—	1	1	1	2	—	1	1	1	1	—	—	—	1	41	1	—	—
Mølle.....	1952	38	—	4	—	2	2	3	2	1	1	1	1	2	1	—	—	—	58	1	1	1
N. M.....	1890	15	2	2	—	1	—	1	2	—	—	1	1	—	—	—	—	—	25	—	—	—
Nb.....	1893	14	—	1	—	1	—	1	1	—	—	—	1	—	—	—	—	—	19	—	—	—
Par.....	1862	14	2	1	—	1	1	1	1	—	—	1	1	—	—	—	—	—	23	1	—	—
Sams.....	1914	26	2	2	—	1	1	1	3 <sup>2</sup>	1	—	1	1	1	1	—	—	—	41	1	—	—
Annag....	1957	28	4	2	—	2	2	2	2	1	1	1	1	1	—	2	2	5	56	1	—	1
Skovv....	1937	40	—	3	—	2	1	1	2	1	1	1	1	1	—	—	—	—	54	1	1	1
Vorrev....	1960	35	—	1	1	2	2	2	3	—	—	1	1	3	1	—	—	—	52	1	1	1
Mars.....	overt. 1916	16	—	2	—	1	—	—	6	1	1	—	1	—	—	—	—	—	28	—	—	—
I alt. . .		424	23	31	1	21	19	20	38	7	9	14	16	14	4	2	2	6	651	11	4	6

<sup>1</sup> Heraf anvendes 1 normalklasse til lærerværelse og de 2 læsehøjsklasser anvendes til depot og kontor.

<sup>2</sup> 2 nye lokaler under opførelse.



**Eleverne.**

## Elevtal i Århus kommuneskoler.

Ifølge indberetning til ministeriet udgjorde det samlede elevtal i Århus kommuneskoler pr. 31. december 1960 14.446, heraf:

	Drenge	Piger	I alt
hjemmehørende i kommunen	7.122	7.142	14.264
heraf over undervisningspligtig alder . . . . .	1.614	1.589	3.203
hjemmehørende i andre kommuner . . . . .	90	92	182
heraf over undervisningspligtig alder . . . . .	69	73	142

Af de opførte børn har følgende antal modtaget særundervisning:

	Drenge	Piger
svagtbegavede (i specialklasser) . . . . .	129	120
læseretarderede (i specialklasser) . . . . .	50	30
– (supplerende undervisning) . . . . .	173	103
talehæmmede (supplerende undervisning) . . . . .	25	19
svagthørende (i specialklasser) . . . . .	16	12
svagtseende (i specialklasser) . . . . .	9	3
adfærdsvanskelige (i specialklasser)	11	4
I alt . . . . .	413	291

	Drenge	Piger
Af kommunens børn i undervisningspligtig alder er i statsskoler . . . . .	17	19
i private eksamensskoler . . . . .	342	321
i andre private skoler . . . . .	110	107
anmeldt til hjemmeundervisning . . . . .	5	1
uden undervisning på grund af vedvarende sygdom . . . . .	3	3
på eksternatskole . . . . .	21	26
på børnehjemmet »Solbakken« . . . . .	9	13
I alt . . . . .	507	490

*Elevernes skoleforsømmelser i kalenderåret 1960.*

For forsømmelser uden lovlig grund i tiden december 1959–november 1960 ikendtes skolemulkter i følgende omfang:

Samlet mulktbeløb . . . . .	407 kr.
Heraf betalt frivilligt . . . . .	95 kr.
Betalt efter udpantning . . . . .	220 kr.
Eftergivet eller uerholdeligt . . . . .	92 kr.

Skole	Antal forsømte dage			
	På grund af sygdom	Af anden lovlig grund	Uden lovlig grund	I alt
Christiansgade . . . . .	4616	235	–	4851
Finsensgade . . . . .	12355	805	179	13339
Fjordsgade . . . . .	837	23	–	860
Frederiks Allé . . . . .	6922	305	41	7268
Ingersl. Boulev. . . . .	7183	596	36	7815
Katrinebjergsk. . . . .	10383	635	174	11192
Læssøesgade . . . . .	9684	590	52	10326
Møllevangskolen . . . . .	17350	1186	46	18582
Ny Munkegade . . . . .	6097	290	–	6387
Nørrebrogade . . . . .	3840	168	46	4054
Paradisgade . . . . .	4071	299	83	4453
Samsøgade . . . . .	9088	457	3	9548
Sct. Annagade . . . . .	11024	420	65	11509
Skovvangskolen . . . . .	13310	701	129	14140
Valdemarsgade . . . . .	5034	286	185	5505
Vorrevangskolen . . . . .	12319	1241	69	13629
Marselisb. Gymn. . . . .	2769	170	–	2939
I alt . . . . .	136882	8407	1108	146397

*Elevtal og klassetal*

i Århus kommuneskoler pr. 1. august 1961 fremgår af følgende oversigt:

Skole	Klasseantal	Elever		
		Drenge	Piger	I alt
Brobjergskolen . . . . .	46	491	558	1049
Christiansgade . . . . .	9	47	150	197
Finsensgade . . . . .	50	594	609	1203
Fjordsgade . . . . .	36	385	397	782
Frydenlundskolen . . . . .	15	138	246	384
Ingerslevs Boulevard . . . . .	35	429	375	804
Katrinebjergskolen . . . . .	51	628	594	1222
Læssøesgade . . . . .	39	507	509	1016
Møllevangskolen . . . . .	57	715	699	1414
Ny Munkegade . . . . .	23	382	176	558
Nørrebrogade . . . . .	19	276	143	419
Paradisgade . . . . .	21	155	326	481
Samsøgade . . . . .	37	470	449	919
Sct. Annagade . . . . .	43	456	423	879
Skovvangskolen . . . . .	56	607	656	1263
Vorrevangskolen . . . . .	45	591	598	1189
Marselisborg Gymn. . . . .	16	200	197	397
Kirkevængets skole . . . . .	2	13	3	16
I alt . . . . .	600	7084	7108	14192

## Klasseantal for skoleåret 1961/62.

Skole	Hovedskole					6.a	7.a	6.b	7.b	6.c	7.c	8.	9.	10.	1.R	4.em	R
	1.	2.	3.	4.	5.												
Christiansgade.....	-	-	-	2	2	-	1	-	-	-	-	-	-	-	-	1	3
Finsensgade.....	5	5	5	6	6	3	3	1	2	-	-	4	1	-	3	3	3
Fjordsgade.....	3	2	4	4	2	-	2	-	2	4	-	2	-	-	2	2	2
Brobjergskolen.....	4	4	4	4	4	3	4	1	2	-	-	3	2	-	2	2	2
Ingerslevs Boulevard...	3	4	2	4	4	-	-	-	-	2	3	2	-	-	2	2	3
Katrinebjergskolen....	4	4	5	5	6	2	4	2	2	-	-	4	1	-	2	2	2
Læssøsgade.....	4	4	4	4	4	2	2	2	1	-	1	2	1	1	2	3	2
Møllevangskolen.....	6	6	6	6	6	4	4	2	2	-	-	4	2	-	2	3	3
Ny Munkegade.....	2	2	2	2	2	-	-	-	-	2	3	2	1	-	1	2	1
Nørrebrogade.....	2	2	2	2	2	1	1	1	1	-	-	2	-	-	1	1	1
Paradisgade.....	2	2	2	2	3	-	1	-	1	2	-	2	1	-	1	1	1
Samsøgade.....	4	4	4	4	4	2	2	1	1	-	-	2	1	-	2	2	2
Sct. Annagade.....	3	3	4	2	4	2	2	1	1	1	1	2	2	-	1	2	2
Skovvangskolen.....	5	5	6	5	6	3	3	2	2	-	-	3	2	-	3	3	3
Vorrevangskolen.....	4	6	4	5	5	4	3	2	2	-	-	3	2	-	2	2	1
Frydenlundskolen.....	3	2	2	-	-	2	-	1	1	-	-	-	-	-	2	1	-
Kirkevangenets skole....	-	-	-	-	-	-	-	-	-	-	-	-	-	-	-	-	-
1961/62..	54	55	56	57	60	28	32	16	20	11	8	37	16	1	28	32	31

## Klasseantal for skoleåret 1961/62.

Skole	Særl.		Tekn.		Hjælpekl.							Tung- høre	Svagt- sy- nede	Læse- kl.	Hel- dags- kl.	I alt	
	3.em	4.em	8.	9.	2.	3.	4.	5.	6.	7.	8.						9.
Christiansgade.....	-	-	-	-	-	-	-	-	-	-	-	-	-	-	-	-	9
Finsensgade.....	-	-	-	-	-	-	-	-	-	-	-	-	-	-	-	-	50
Fjordsgade.....	2	-	-	-	-	-	-	-	-	-	-	-	2	-	1	-	36
Brobjergskolen.....	-	-	1	-	1	1	-	-	-	-	-	-	-	-	-	-	46
Ingerslevs Boulevard...	-	2	1	1	-	-	-	-	-	-	-	-	-	-	-	-	35
Katrinebjergskolen....	-	-	-	-	1	1	-	1	1	1	1	1	-	-	-	-	51
Læssøsgade.....	-	-	-	-	-	-	-	-	-	-	-	-	-	-	-	-	39
Møllevangen.....	-	-	-	-	-	-	-	-	-	-	-	-	-	-	1	-	57
Ny Munkegade.....	-	-	-	-	-	-	-	-	-	-	-	-	-	-	1	-	23
Nørrebrogade.....	-	-	-	-	-	-	-	-	-	-	-	-	-	-	-	-	19
Paradisgade.....	-	-	-	-	-	-	-	-	-	-	-	-	-	-	-	-	21
Samsøgade.....	-	-	1	-	-	-	-	-	-	-	-	-	-	-	1	-	37
Annagade.....	-	-	-	-	-	-	1	2	2	-	-	-	2	2	1	-	43
Skovvangskolen.....	-	-	-	-	-	-	1	-	-	1	1	1	-	-	1	-	56
Vorrevangen.....	-	-	-	-	-	-	-	-	-	-	-	-	-	-	-	-	45
Frydenlundskolen....	1	-	-	-	-	-	-	-	-	-	-	-	-	-	-	-	15
Kirkevangenets skole...	-	-	-	-	-	-	-	-	-	-	-	-	-	-	-	2	2
1961/62..	3	2	3	1	2	2	2	5	3	2	2	1	4	2	6	2	584
Marselisborg Gymnasium.....																	16
I alt.. 600																	

## Til- og afgang i året 1. august 1960–1. august 1961.

Skole	Antal elever den 1. aug. 1960	Tilgang						Afgang						Antal elever den 1. aug. 1961	
		Fra kom.-skoler i Århus	Fra Marselisb. Gymn.	Fra privat underv.	Fra hjemmet	Fra andre kommuner	I alt	Til kom.-skoler i Århus	Til Marselisb. Gymn.	Til privat underv.	Til andre kommuner	Udskrevne efter skoleplanens § 5	Døde		I alt
Brobjergskolen . . .	1055	101	–	1	121	69	292	40	2	11	81	161	3	298	1049
Christiansgade . . .	425	3	–	–	–	3	6	130	–	9	14	81	–	234	197
Finsensgade . . . . .	1285	23	–	2	140	23	188	33	–	21	49	166	1	270	1203
Fjordsgade . . . . .	792	49	1	–	75	21	146	26	13	3	32	82	–	156	782
Frydenlundskolen . .	–	298	–	–	90	1	389	1	–	1	3	–	–	5	384
Ingersl. Boulevard . .	847	26	–	5	80	18	129	24	18	9	31	90	–	172	804
Katrinebjergsk. . . . .	1313	25	–	–	108	28	161	110	2	9	34	97	–	252	1222
Læssøesgade . . . . .	999	32	–	–	114	43	189	27	7	8	49	81	–	172	1016
Møllevangskolen . . .	1630	46	–	2	162	28	238	192	–	19	65	177	1	454	1414
Ny Munkegade . . . . .	572	6	–	–	58	6	70	14	3	10	18	39	–	84	558
Nørrebrogade . . . . .	420	19	–	–	56	18	93	26	–	1	14	53	–	94	419
Paradisgade . . . . .	495	13	–	2	54	20	89	22	1	7	21	52	–	103	481
Samsøgade . . . . .	921	47	–	3	114	19	183	45	2	4	37	97	–	185	919
Sct. Annagade . . . . .	863	43	–	2	77	43	165	21	8	4	28	88	–	149	879
Skovvangskolen . . . .	1342	27	–	–	133	21	181	34	2	25	44	155	–	260	1263
Vorrevangskolen . . . .	1194	18	–	–	122	21	161	34	–	9	32	91	–	166	1189
Kirkevængets sk. . . .	11	6	–	–	–	3	9	3	–	1	–	–	–	4	16
Marselisb. Gymn. . . . .	379	58	–	21	–	40	119	1	–	2	1	97	–	101	397
I alt . . . . .	14543	840	1	38	1504	425	2808	783	58	153	553	1607	5	3159	14192

## Oversidning 1961.

Skole	1. kl.		2. kl.		3. kl.		4. kl.		5. kl.		6. kl.		7. kl.		I alt	
	Dr.	Pg.	Dr.	Pg.	Dr.	Pg.	Dr.	Pg.	Dr.	Pg.	Dr.	Pg.	Dr.	Pg.	Dr.	Pg.
Christiansgade . . . . .	–	–	–	–	–	–	–	–	–	–	–	–	–	–	0	0
Finsensgade . . . . .	5	3	1	–	–	–	–	–	–	–	–	–	–	–	6	3
Fjordsgade . . . . .	–	–	–	–	1	–	–	–	–	1	–	–	–	–	1	1
Fr. Allé . . . . .	–	2	–	1	–	–	–	–	–	–	–	–	–	–	–	3
Ingerslevs Boulevard . . . . .	–	1	–	–	–	–	–	–	–	–	–	–	–	–	–	1
Katrinebjergskolen . . . . .	–	2	–	–	1	1	1	1	–	–	–	–	–	–	2	4
Læssøesgade . . . . .	–	–	4	1	–	–	1	–	–	–	–	–	–	–	5	1
Møllevangskolen . . . . .	2	–	2	1	–	1	–	–	–	–	–	–	2	–	6	2
Ny Munkegade . . . . .	–	–	–	–	–	–	–	–	–	–	–	–	–	–	0	0
Nørrebrogade . . . . .	–	–	–	–	2	1	–	–	–	–	–	–	–	–	2	1
Paradisgade . . . . .	4	1	2	–	–	1	1	–	–	–	–	–	–	–	7	2
Samsøgade . . . . .	2	2	1	1	–	–	–	–	1	–	–	–	–	–	4	3
Sct. Annagade . . . . .	2	–	1	–	1	–	–	–	1	–	–	–	–	–	5	–
Skovvangskolen . . . . .	1	3	–	1	1	–	–	–	–	–	–	–	–	–	2	4
Valdemarsgade . . . . .	1	–	3	–	1	–	1	–	–	–	–	–	–	–	6	–
Vorrevangskolen . . . . .	1	1	–	–	1	–	–	–	–	–	–	–	–	–	2	1
I alt . . . . .	18	15	14	5	8	4	4	1	2	1	–	–	2	–	48	26

**Lærerpersonalet.**

Fra 1. august 1960 at regne omfattede normeringerne ved Århus kommunale skolevæsen:

a) faste stillinger uden undervisningstimer . . . . .	5
1 skoledirektør	
1 viceskoleinspektør	
1 ledende skolepsykolog	
2 skolepsykologer.	
b) faste stillinger med undervisningstimer . . . . .	561
16 skoleinspektører	
31 viceskoleinspektører	
2 talepædagoger	
2 skolepsykologer	
254 købstadlærere	
256 købstadlærerinder.	
c) timelærerstillinger . . . . .	35
16 timelærere	
19 timelærerinder.	
d) faste vikarstillinger . . . . . indtil	40
	-----
I alt . . . . .	641

Vedrørende stillingernes besættelse er der sket følgende bevægelser:

*Skoleinspektører.**Afgang :*

H. A. Grauenkjær, Annag., cr afgået ved døden 18. april 1961.

E. Rasmussen, Nb., er bevilget afsked med pension på grund af alder fra 30. sept. 1961 at regne.

*Viceskoleinspektører.**Afgang :*

O. Halkier, Sams., er bevilget afsked med pension på grund af alder fra 30. april 1961 at regne.

A. Johansen, Fjord., er bevilget afsked med pension på grund af alder fra 30. april 1961 at regne.

M. E. Liljeroth, N. M., er bevilget afsked på grund af alder fra 31. aug. 1961 at regne.

*Tilgang :*

Børge Hougaard Petersen er ansat som viceskoleinspektør ved Samsøgades skole fra 1. maj 1961 at regne.

Thorkild Simonsen er ansat som viceskoleinspektør ved N. J. Fjordsgades skole fra 1. maj 1961 at regne.

Asger Nordvig-Rasmussen er ansat som viceskoleinspektør ved Ny Munkegades skole fra 1. sept. 1961 at regne.

*Skolepsykologer.**Afgang :*

Poul Nemming er fra 1. aug. 1961 at regne ansat som konsulent for særundervisningen ved Birkerød kommunes skolevæsen.

Svend E. Christensen er fra 1. aug. 1961 at regne ansat som konsulent for særundervisningen i Aabenraa amtsråds-kreds.

*Overlærere.**Mandlige : Afgang :*

H. E. Rostbøll er fra 31. juli 1961 afskediget med pension på grund af alder.

Anton J. Mikkelsen er efter ansøgning afskediget fra 31. juli 1961 at regne.

*Lærerpersonalet.**Timetal og timefordeling for skoleåret 1961/62 (pr. 1. august 1961).*

Skoler	Klasse- antal	Læse- hold 6 ugl. t.	Lærer- timer	Af lærertimerne læser			
				Skole- inspek- tører	Fast ansatte lærere	Time- lærere	Andre lærere
Brobjergskolen . . . . .	46	3	1454	10	1231 <sup>1</sup>	53	160
Finsensgades skole . . . . .	50	4	1568	8	1362	64	134
Fjordsgades skole . . . . .	36	1	1156	16	948	0	192
Frydenlundskolen . . . . .	15	1	756	6	654	32	64
Christiansgades skole . . . . .	9	1					
Ingerslevs Boulevardsskole . . . . .	35	1	1073	16	898	95	64
Katrinebjergskolen . . . . .	51	3	1556	11	1289 <sup>1</sup>	64	192
Læssøsgades skole . . . . .	39	2	1207	8	1046	32	121
Møllevangskolen . . . . .	57	5	1778	6	1563	116	93
Ny Munkegades skole . . . . .	23	1	711	15	600	32	64
Nørrebrogades skole . . . . .	19	2	585	12	541	0	32
Paradisgades skole . . . . .	21	3	682	14	604	0	64
Samsøgades skole . . . . .	37	3	1158	14	914	96	134
Sct. Annagades skole . . . . .	43	2	1369	12	1198 <sup>2</sup>	63	96
Skovvangskolen . . . . .	56	3	1746	8	1619 <sup>1</sup>	55	64
Vorrevangskolen . . . . .	45	4	1425	12	1126	159	128
Heldagsskolen . . . . .	2	0	52	0	52	0	0
Inspektør f. hjælpeklasser . . . . .				12			
I alt . . . . .	584	39	18276	180	15633	861	1602

<sup>1</sup> Heraf 2 af inspektøren for hjælpeklasser.<sup>2</sup> Heraf 6 af inspektøren for hjælpeklasser.

Asger Nordvig-Rasmussen er fra 1. sept. 1961 ansat som viceskoleinspektør ved Ny Munkegades skole.

Knud Rahbek Schmidt er efter ansøgning afskediget fra 31. juli 1961 at regne.

Axel Chr. Jensen er fra 1. jan. 1961 ansat ved Løkken skole.

*Mandlige: Tilgang:*

Lokale oprykninger:

Robert Marinus Fisker, Sams.....	fra	1.4.61
Aage Agger, Læss.....	-	1.4.61
Jens Ethelberg Laursen, Skovv.....	-	1.4.61
Thorkild Tromholt-Madsen, Læss.....	-	1.4.61
Ove Emil Stranddorf, Læss.....	-	1.4.61
Hakon Pedersen Bollesen, Ing.....	-	1.4.61
Kurt Nielsen, Fjord.....	-	1.4.61
Anton Guldsberg, Skovv.....	-	1.4.61
Christen Bent Petersen, Skovv.....	-	1.4.61
Jens Bøssing Pedersen, Møllev.....	-	1.4.61
Gert Buch, Læss.....	-	1.4.61
Parmo Gunner Frederiksen, Annag.....	-	1.4.61
Verner Højgaard Jensen, Skovv.....	-	1.4.61
Svend Erik Bang-Sørensen, Par.....	-	1.4.61
Vagn Fjelsted Baggelsen, Møllev.....	-	1.4.61
Søren Vestergaard, Vald.....	-	1.4.61
Bent Skaarup, Skovv.....	-	1.4.61
Arne Klit Jensen, Vald.....	-	1.4.61
Johannes Bruun, Møllev.....	-	1.4.61
Frank Willy Pedersen, Katr.....	-	1.4.61
Robert Emil Astrup, Fjord.....	-	1.4.61
Benny Clausen, Sams.....	-	1.4.61
Henning Valdemar Larsen, Møllev.....	-	1.4.61
Vagn Jensen, Møllev.....	-	1.4.61
Wagn Risse Kruse, Skovv.....	-	1.8.61
Henning Seidelin Sørensen, Skovv.....	-	1.10.61
Arnold Emil Larsen, Møllev.....	-	1.10.61
Niels Henning Hougaard, Møllev.....	-	1.10.61
Børge Pedersen, Skovv.....	-	1.10.61
John Mølgaard Jensen, Vorrev.....	-	1.10.61

*Kvindelige: Afgang:*

Laura Emilie Salmonsens, f. Pedersen, er fra 1. marts 1961 ansat som lærerinde i Hjortshøj.

Gerda Vesterbak, f. Thyssen, er efter ansøgning afskediget fra 31. juli 1961 at regne.

*Kvindelige: Tilgang:*

Lokale oprykninger:

Dagny Nørgaard Madsen, Ing.....	fra	1.1.61
Anna Haagensen, f. Schmidt, Skovv.....	-	1.1.61
Karen A. Andersen, f. Hjerrild, Katr.....	-	1.1.61
Bente W. Moth, f. Nathansen, Fins.....	-	1.2.61
Signe Tromholt-Madsen, f. Bertelsen,		
Frydenl.....	-	1.4.61
Guðrun Christensen, Brobj.....	-	1.4.61

Ester Olsen, f. Rørholm, Skovv.....	fra	1.4.61
Lis Aase Bollesen, f. Møller, Brobj.....	-	1.4.61
Betty Jensen, f. Jensen, Par.....	-	1.4.61
Ruth Poulsen, f. Hansen, Chr.....	-	1.4.61
Dagny Andrea Jensen, Møllev.....	-	1.4.61
Kirsten Bomholt-Rasmussen, f. Bådsgård,		
Skovv.....	-	1.4.61
Agnes Holm-Jensen, f. Espensen, Fjord....	-	1.4.61
Anna Dyrberg, f. Christensen, Kirkev.....	-	1.4.61
Ellen Ingeborg Jensen, Ing.....	-	1.4.61
Aase Bang-Sørensen, f. Fischer, Møllev....	-	1.4.61
Ruth Lehrmann Graversen, f. Arnetoft,		
Fins.....	-	1.4.61
Oda Andersen, Møllev.....	-	1.4.61
Alma Jensen, Ing.....	-	1.4.61
Inger Lillelund, f. Dalby, Annag.....	-	1.4.61
Karen Kirstine Helms, Møllev.....	-	1.4.61
Dagny Mariane Aaby, Læss.....	-	1.4.61
Alice Naomi Petersen, Brobj.....	-	1.4.61
Dagny Pedersen, Læss.....	-	1.4.61
Aase Lyhne Smidt Lorentsen, f. Jørgensen,		
Møllev.....	-	1.4.61
Inge Laursen, f. Thordahl, Møllev.....	-	1.4.61
Anni Rita Frandsen, f. Pedersen, Brobj....	-	1.4.61
Inger Gudrun Jensen, f. Olsen, Sams.....	-	1.8.61
Ruth Agnete Wagner, Møllev.....	-	1.9.61

*Købstadlærere.*

*Afgang:*

Ovennævnte 30 oprykninger til overlærere.

Børge Hougaard Petersen ansat som viceskoleinspektør ved Samsøgades skole fra 1. maj 1961 at regne.

Arndt Himmelstrup er fra 1. aug. 1961 ansat i Thisted.

Finn Christian Rasmussen er fra 1. aug. 1961 ansat i Skodstrup.

Svend Laurits Pedersen er fra 1. jan. 1961 ansat i Voerladegård.

Jens Christian Jørgensen er fra 1. aug. 1961 ansat i Brabrand.

Jørgen Dall-Hansen er fra 1. aug. 1961 ansat i Rødekro.

Otto Heide Ottosen er fra 1. aug. 1961 ansat i Holme-Tranbjerg.

Thorkild Simonsen er fra 1. maj 1961 ansat som viceskoleinspektør ved N. J. Fjordsgades skole.

Andreas Krog Jensen er fra 1. aug. 1961 ansat i Ajstrup.

Henry Johannes Nielsen er efter ansøgning afskediget fra 31. juli 1961.

Gunnar Mikkelsen er fra 1. sept. 1961 ansat i Hyllested-Rosmus.

*Tilgang:*

Lokale oprykninger:

Leif Pedersen, Vorrev.....	fast ansat	1.8.61
Mogens Groth, Annag.....	-	1.8.61

Ejnar Severin Sørensen.....	aspirant	1.8.61
John Edvard Rasmussen, Vorrev....	-	1.8.61
Arne Ejvind Hansen, Mølle....	-	1.8.61
Leif Madsen Prang, Mølle....	-	1.8.61
Henning Ahrendt Lauridsen, Vorrev.	-	1.8.61
Finn Sørensen, N. M.....	-	1.8.61

#### Købstadlærerinder.

##### Afgang:

Ovennævnte 29 oprykninger til overlærere.

Nina Pedersen, f. Jeritslev-Hansen, er fra 1. jan. 1961 ansat i Voerladedgård.

Monna Rasmussen, f. Skou, er fra 1. aug. 1961 ansat i Skødstrup.

Bodil M. Schousbo, f. Pedersen, er fra 31. juli 1961 afskediget efter ansøgning.

Pia Inge B. Gammelgaard, f. Fuglsang-Damgaard, er fra 1. aug. 1961 ansat i Herning.

Birte Sørensen, f. Blønd, er fra 31. juli 1961 afskediget efter ansøgning.

Anny Kirstine Jensen, f. Christiansen, er fra 31. juli 1961 afskediget efter ansøgning.

Else Laden Andersen, f. Jørgensen, er fra 31. juli 1961 afskediget efter ansøgning.

Erna Kjær, f. Johansen, er fra 1. aug. 1961 ansat i Hadsten.

Lis Würgler Hansen, f. Nielsen, er fra 31. juli 1961 afskediget efter ansøgning.

Helle Johanne Raun, f. Andersen, er fra 1. aug. 1961 ansat i Gladsaxe.

Edith Marie Pedersen er fra 1. aug. 1961 ansat i Lyngby-Taarbæk.

Karin Fischer, f. Gorridsen, er fra 31. juli 1961 afskediget efter ansøgning.

Kirsten Tøjner, f. Schou, er fra 31. juli 1961 afskediget efter ansøgning.

Ellen Margrethe Hansen, f. Bruun, er fra 30. april 1961 afskediget efter ansøgning.

Sara Marie Petra Kjølner er fra 31. juli 1961 afskediget efter ansøgning.

Doris Therese Holm, f. Ibsen, er fra 30. april 1961 afskediget efter ansøgning.

##### Tilgang:

Lokale oprykninger:

Ebba Tuborgh Poulsen, Skovv.....	fast ansat	1.1.61
Inge Kirstine Høgsberg, Annag.....	- -	1.1.61
Bodil Sander Nielsen, f. Hansen,		
Katr.....	- -	1.1.61
Kirsten Eriksen, f. Siegumfeldt,		
Skovv.....	- -	1.8.61
Edith Johannsen, f. Buhl, Katr.....	- -	1.8.61
Bitten Legaard Kristensen, f. Jensen,		
Skovv.....	- -	1.8.61
Ingeborg Harriet M. Gimbel, f. Lund,		

Skovv.....	fast ansat	1.8.61
Bodil Elisabeth Kern Hansen, f. Søgaard, Skovv.....	- -	1.8.61
Hanne Petersen, f. Højsgaard, Fjord.	- -	1.8.61
Inga Møller Mogensen, f. Hansen,		
Mølle....	- -	1.8.61
Kate Kristensen, f. Blaase, Brobj....	- -	1.8.61
Lydia Nydam, f. Larsen, Vorrev....	- -	1.8.61
Birte Jørgensen, f. Pedersen, Vorrev.	- -	1.1.62
Ansættelser udefra:		
Kirsten Agnete Harding Sørensen, f. Vigild, N.M.....	- -	1.8.61
Magna Pedersen, f. Svenningsen,		
Katr.....	- -	1.8.61
Inger Kirstine Nymann, f. Hansen,		
Katr.....	- -	1.8.61
Ulla Arendt Thomsen, Sams.....	- -	1.8.61

#### Lærerudveksling.

Lærerudveksling har fundet sted i følgende omfang:

I september 1960 var lærerinde Karen Piilgaard Nielsen fra Ny Munkegades skole og overlærer Oskar Jensen fra Læssøsgades skole på et 2 ugers udvekslingsbesøg ved Bergen skolevæsen.

I september 1961 havde Århus skolevæsen i 2 uger besøg fra Bergen af lærerinderne Mathilde Kristoffer- sen og Ellen Sandvold samt lærer Erling Rödland.

Det har været udvekslingslærernes opgave at orientere eleverne om deres hjemlands natur, kultur, sprog og erhvervsforhold. Det påregnes, at udvekslingslærerne taler med og til børnene 2-3 timer pr. dag.

#### Udvalget vedrørende lærerudveksling:

Rådmand Rud. Jensen,  
Rektor A. Brorson Fich,  
Viceskoleinspektør fru Johanne Kristensen,  
Købstadlærer Jørgen Kingo Nielsen.

#### Rejsestipendier for lærere.

Magistratens 4. afdeling har bevilget 5 stipendier til studierejse i efterårsferien. Disse stipendier er tildelt:

Lærer Carl Stjerne, Ny Munkegades skole,  
lærer Finn Sørensen, Ny Munkegades skole,  
lærerinde Anna Margrethe Knudsen,  
Sct. Annagades skole,  
overlærer H. Hartmann Larsen, Sct. Annagades skole, samt  
lærer Frede Jespersen, Vorrevangskolen.

#### Kursusvirksomhed.

»Århus lærerforeningers årskursus« afsluttede i juni 1961 sin 21. sæson. Kursusvirksomheden, hvortil lærere fra Århus kommune og fra Århus amt har haft adgang, omfattede faglige og pædagogiske kursus.

## Statistik over sygeforsømmelser og permissionstimer for lærerpersonalet 1960/61.

Skole	Sygdoms-timer		Permissions-timer (incl. militærtj.)		Barne-fødsel Læi.	I alt		Undervisnings-timer		Sygdom %		Permission %		Barne-fødsel % Læi.	I alt %	
	Læ.	Læi.	Læ.	Læi.		Læ.	Læi.	Læ.	Læi.	Læ.	Læi.	Læ.	Læi.		Læ.	Læi.
Chr.....	116	577	66	23	-	182	600	4719	18174	2,5	3,2	1,4	0,1	-	3,9	3,3
Fins.....	528	1465	105	366	297	633	2128	28860	33501	1,8	4,4	0,4	1,1	0,9	2,2	6,4
Fjord.....	880	664	227	123	220	1107	1007	21411	19929	4,1	3,3	1,1	0,6	1,1	5,2	5,1
Fr. Allé...	15	1414	16	91	415	31	1920	1872	25740	0,8	5,5	0,9	0,4	1,6	1,7	7,5
Ing.....	629	744	95	72	165	724	981	21489	21060	2,9	3,5	0,4	0,3	0,8	3,4	4,7
Katr.....	931	1077	340	103	585	1271	1765	26247	36426	3,5	3,0	1,3	0,3	1,6	4,8	4,8
Læss.....	750	677	319	174	-	1069	851	24648	21138	3,0	3,2	1,3	0,8	-	4,3	4,0
Møllev...	494	3766	303	110	392	797	4268	34008	41964	1,5	9,0	0,9	0,3	0,9	2,3	10,2
N. M.....	91	799	451	73	385	542	1257	16263	10140	0,6	7,9	2,8	0,7	3,8	3,3	12,4
Nb.....	189	102	44	128	-	233	230	15834	6708	1,2	1,5	0,3	1,9	-	1,5	3,4
Par.....	270	710	11	24	-	281	734	6903	18408	3,9	3,9	0,2	0,1	-	4,1	4,0
Sams.....	927	910	102	61	-	1029	971	23283	19695	4,0	4,6	0,4	0,3	-	4,4	5,0
Annag...	1537	2266	308	107	170	1845	2543	25974	26130	5,9	8,7	1,2	0,4	0,7	7,1	9,7
Skovv...	450	1687	42	76	456	492	2219	33540	36270	1,3	4,7	0,1	0,2	1,3	1,5	6,1
Vald.....	326	120	101	-	-	427	120	22971	4524	1,4	2,7	0,4	-	-	1,9	2,7
Vorrev...	588	1402	201	52	366	789	1820	31746	20826	1,9	6,7	0,6	0,2	1,8	2,5	8,7
Kirkev...	-	-	16	2	-	16	2	1053	975	-	-	1,5	0,2	-	1,5	0,2
Mars.....	316	77	14	4	136	330	217	19149	3248	1,7	2,4	0,1	0,1	4,2	1,7	6,7
I alt..	9037	18457	2761	1589	3587	11798	23633	359970	364856	2,5	5,1	0,8	0,4	1,0	3,3	6,5

*Årskursus (105 timer) :*

Dansk ved lektor P. Jeppesen.  
 Engelsk II (2 hold) ved lektor E. Tyrrestrup.  
 Fransk II ved lektor E. Tyrrestrup.  
 Matematik I ved adjunkt, cand. polyt. P. Bøje.  
 Tysk II ved lektor O. Kiørbyc.

*Årskursus (52 timer) :*

Biologi ved lektor Th. Aastrup.  
 Latin ved adjunkt K. H. Jordal.

*Korte Kursus (24 timer) :*

Fysik (6., 7. og 8. kl.) ved overlærer Tage Byrith.  
 Fysik (4. em. og real) ved overlærer Tage Byrith.  
 Geografi for 7. skoleår ved overlærer Axel Sørensen.  
 Kjolesyning (3 hold) ved dameskrædder M. Steufer.  
 Maskinskrivning ved skoleinspektør Hans Pedersen.  
 Matematik for 7. skoleår ved undervisningsinspektør S. A. Bo.

*Korte kursus (8 timer) :*

Formning i de små klasser ved lærerinde E. Rugholm.

*Andre korte kursus :*

Den grundlæggende danskundervisning ved overlærer K. H. Kidde.  
 Færdslære ved overbetjent C. Snorgaard.  
 Formskrift ved overlærer Bent Ribber.  
 Musikkursus (2 hold) ved musikpædagog M. Lange-Ronnefeld.

Orientering i 8. og 9. kl. (2 hold) ved skoleinspektør Th. Holm og lærer Henning Bjerg.  
 Redskabsgymnastik for piger ved overlærer Pouly Pedersen.

## Skolebiblioteksarbejde ved:

viceskoleinspektør Anton Nielsen,  
 skolebibliotekskonsulent Johs. Nielsen,  
 stadsbibliotekar Aage Bredsted.

Dansk analyse (2 hold) ved viceinspektør A. Holmboc.  
 Håndarbejde (7., 8. og 9. skoleår) (2 hold) ved håndarbejdsinspektør Gudrun Hansen.

I alt 30 hold med 701 kursister, heraf 275 ansat ved Århus kommunale skolevæsen.

Der har været læst 1050 lærertimer og 17400 elev-timer.

For skolevæsenets faste vikarer og årsvikarer har der været afholdt følgende kursus:

- 25. nov. 1960: Skolens orden v/skoleinspektøren.
- 7. dec. 1960: Regning I v/praktikleder Hans Åge Rasmussen.
- 14. dec. 1960: Regning II v/praktikleder Hans Åge Rasmussen.
- 31. jan. 1961: Klasselærernes opgaver v/skoleinspektør P. Vesterbak.
- 12. april 1961: Skolens læseundervisning I v/viceskoleinspektøren.
- 26. april 1961: Læseundervisning v/viceskoleinspektøren.

## Timeplaner for 1.-7. klasse.

Fag	1.		2.		3.		4.		5.		6.a+b		7.a		7.b	
	Dr.	P.	Dr.	P.	Dr.	P.	Dr.	P.	Dr.	P.	Dr.	P.	Dr.	P.	Dr.	P.
Dansk og skrivning . . . . .	10	10	12	12	10	10	10	10	10	10	7	7	5	5	5	5
Regning og matematik . . . . .	5	5	5	5	5	5	5	5	5	5	4	4	5	5	5	5
Kristendomsundervisning . . . . .	2/2	2/2	2/2	2/2	2	2	2	2	2	2	2	2	1	1	1	1
Historie . . . . .	-	-	-	-	1	1	1	1	2	2	2	2	2	2	2	2
Geografi . . . . .	-	-	-	-	1	1	2	2	2	2	1	1	2	2	2	2
Biologi (naturhistorie) . . . . .	-	-	-	-	1	1	1	1	1	1	2	2	1	1	1	1
Legemsøvelser . . . . .	-	-	2	2	2	2	3	3	3	3	3	1	3	2	3	2
Sang . . . . .	2/2	2/2	1	1	2	2	2	2	2	2	1	1	1	1	1	1
Formning (tegning m.v.) . . . . .	1	1	3	1	3	1	(1)3	1	2	2	(1)2	1	1	1	1	1
Håndgerning . . . . .	-	-	-	2	-	2	-	2	-	2	-	2	-	1	-	1
Naturlære . . . . .	-	-	-	-	-	-	-	-	-	-	2	2	2	2	2	2
Slojd . . . . .	-	-	-	-	-	-	(2)	-	2	-	(3)2	-	3	-	3	-
Husgerning . . . . .	-	-	-	-	-	-	-	-	-	-	-	3	-	3	-	3
Første fremmedsprog (engelsk eller eventuelt tysk) . . . . .	-	-	-	-	-	-	-	-	-	-	5	5	3	3	3	3
Andet fremmedsprog (tysk eller eventuelt engelsk) . . . . .	-	-	-	-	-	-	-	-	-	-	-	-	-	-	4	4
Valgfrie timer . . . . .	-	-	-	-	-	-	-	-	-	-	-	-	4	4	-	-
I alt . . . . .	18	18	24	24	27	27	29	29	31	31	33	33	33	33	33	33

## Timeplaner for Realafdelingen.

Fag	1. real		2. real		2. real m/latin		3. real		Tekn. real	
	Dr.	P.	Dr.	P.	Dr.	P.	Dr.	P.	Dr.	P.
Dansk og skrivning . . . . .	5	5	5+1	5+1	5	5	5	5	5	5
Religion . . . . .	1	1	-	-	-	-	1	1	1	1
Engelsk . . . . .	4	4	3	3	3	3	(3)5	(3)5	4	4
Tysk . . . . .	4	4	4	4	4	4	(5)3	(5)3	3	3
Fransk . . . . .	-	-	-	-	-	-	4	4	-	-
Regning og matematik . . . . .	6	6	6	6	6	6	5	5	7	7
Historie . . . . .	2	2	2	2	2	2	3	3	3	3
Geografi . . . . .	2	2	2	2	2	2	2	2	2	2
Biologi (naturhistorie) . . . . .	1	1	2	2	2	2	2	2	2	2
Naturlære . . . . .	2	2	3	3	3	3	2	2	5	5
Formning (tegning m.v.) . . . . .	1	1	1	1	-	-	-	-	-	-
Sang . . . . .	1	1	2	2	-	-	-	-	-	-
Legemsøvelser . . . . .	3	3	3	3	3	3	2	2	2	2
Håndarbejde eller husgerning . . . . .	-	2	-	-	-	-	-	-	-	-
Slojd . . . . .	2	-	-	-	-	-	-	-	-	-
Latin . . . . .	-	-	-	-	4	4	-	-	-	-
I alt . . . . .	34	34	34	34	34	34	34	34	34	34

## Undervisningen.

Fra det nye skoleårs begyndelse trådte den nye undervisningsplan i kraft. De mange fagudvalg, som fælleslærerrådet efter skolekommissionens anmodning havde nedsat, har dermed afsluttet et omfattende arbejde. Det udarbejdede undervisningsplansforslag blev tiltrådt af byrådet 15. juni 1961 og godkendt af undervisningsministeriet 14. aug. 1961. Nogle afgørende synspunkter for undervisningen efter de nye planer kan sammenfattes således:

- 1) På alle trin må undervisningen i fagene bygge på kravet om oplevelse og aktivitet. Gennem oplevelsen skabes et behov for at lære, og indlæringen sker først og fremmest ved lærernes tilrettelægning af elevernes selvstændige arbejde.
- 2) Undervisningen afpasses efter de enkelte elevers forudsætninger. Ikke mindst i dansk og regning er dette nødvendigt, for at alle elever kan tilegne sig de elementære kundskaber.
- 3) Undervisningen tilsigter også oplæring til at lære,



## Timeplan for hjælpeklasserne.

Fag	2.		3.		4.		5.		6.		7.		8.	
	Dr.	P.	Dr.	P.	Dr.	P.	Dr.	P.	Dr.	P.	Dr.	P.	Dr.	P.
Kristendomsundervisning . . . . .	1	1	1	1	1	1	1	1	1	1	1	1	-	-
Dansk og skrivning . . . . .	11	11	12	12	12	12	12	12	11	11	11	11	15	15 <sup>3</sup>
Regning . . . . .	6	6	6	6	6	6	6	6	6	6	6	6	6	6
Mundtlige fag . . . . .	-	-	2	2	3	3	5	5	4	4	4	4	-	-
Manuelle fag . . . . .	4	4	0	4 <sup>1</sup>	0	0	-	-	-	-	-	-	-	-
Håndgerning . . . . .	-	-	-	4	-	4	-	4	-	4	-	4	-	6
Sløjd . . . . .	-	-	-	-	-	-	4	-	4+4 <sup>2</sup>	-	4+4 <sup>2</sup>	-	4+4 <sup>2</sup>	-
Husgerning . . . . .	-	-	-	-	-	-	-	-	4	-	4	-	4	4
Fysik . . . . .	-	-	-	-	-	-	-	-	-	-	-	-	2	-
Sang . . . . .	-	-	-	-	1	1	1	1	1	1	1	1	-	-
Gymnastik . . . . .	2	2	2	2	2	2	2	2	2	2	2	2	3	3
I alt . . . . .	24	24	27	27	29	29	31	31	33	33	33	33	34	34

<sup>1</sup> Kan eventuelt anvendes som forberedende sløjdundervisning.

<sup>2</sup> Hvor der er mulighed anvendes disse timer til metalsløjdd.

<sup>3</sup> Mundtlige fag og kristendomsundervisning indgår i timetallet.

Efter skolekommissionens bestemmelse kan eleverne i de nyoprettede hjælpeklasser deles i 3 dansk- og 3 regnetimer pr. uge i de to første år.

herunder gode arbejdsvaner, som er af væsentlig betydning for elevernes videreuddannelse og udvikling.

- 4) Gennem undervisningsstoffet og arbejdsformerne lægges der vægt på elevernes personlighedsudvikling og karakterdannelse i almindelighed.

## Timeplan for 8. og 9. klasse.

	8. klasse	9. klasse
1. Den almene fagkreds:		
Dansk med litteratur . . . . .	6	5
Skrivning, udfyldning af blanketter . . . . .	1	-
Regning (og evt. matematik) herunder regnskabsføring . . . . .	6	5
Orientering (historiske, geografiske og biologiske emner. Erhvervsorientering, arbejds- og erhvervslære, samfundskundskab, familiekundskab) . . . . .	7	6
Kristendomsundervisning . . . . .	1	1
Legemsøvelser . . . . .	3	3
I alt . . . . .	24	20

## 2. Vigtige valgfri fag:

	8. klasse	9. klasse	I alt
Praktisk arbejde . . . . .	2-3	2-3	4-6
Husgerning . . . . .	4	4-6	8-10
Håndarbejde . . . . .	2	4	6
Engelsk . . . . .	3-4	3-4	6-8
Tysk . . . . .	3-4	3-4	6-8
Videregående regnskabsføring . . . . .	-	2	2
Matematik . . . . .	3-4	3-4	6-8
Maskinskrivning . . . . .	2-3	3	5-6

Det må være den almindelige regel, at de elever, der vælger timer blandt de vigtige valgfri fag, følger under-

visningen i faget gennem 2 skoleår, dersom de fortsætter i 9. klasse.

Af andre valgfri fag kan skolerne, hvor forholdene tillader det, opstille f.eks.:

vævning,  
keramik,  
fysiksløjd,  
formning,  
naturlære,  
sang/musik,  
geometrisk tegning,  
ekstra dansk og regning.

## Timeplan for klasser til teknisk forberedelseseksamen.

	8. klasse	9. klasse
Dansk, herunder litteratur og emner hentet fra samfundslivet . . . . .	7	6
Kristendomsundervisning . . . . .	1	1
Legemsøvelser . . . . .	2	2
Regning og matematik . . . . .	8	10
Orienteringsfag . . . . .	4	3
Naturlære og kemi . . . . .	6	6
Engelsk . . . . .	3	4
Tysk . . . . .	3	2
I alt . . . . .	34	34

## Ferieplan for kalenderåret 1961.

	Ikke-søndage
Nytår mandag 2. jan.-torsdag 5. jan. . . . .	4
Fastelavn: mandag 13. febr. . . . .	1
Kongens fødselsdag: lørdag 11. marts. . . . .	1

Ikke-  
søndage

Dronningens fødselsdag: tirsdag 28. marts.	1
Påske: onsdag 29. marts–tirsdag 4. april . .	6
Bededag og lørdag: fredag 28. april–lørdag 29. april . . . . .	2
1. maj: mandag 1. maj . . . . .	1
Kristi himmelfartsdag: torsdag 11. maj . . .	1
Pinse: lørdag 20. maj–tirsdag 23. maj . . . .	3
Afstemningsdagen (valgretsaldern): tirsdag 30. maj . . . . .	1
Grundlovsdag: mandag 5. juni . . . . .	1
Sommerferie: mandag 26. juni–lørdag 12. aug. . . . .	42
Efterårsferie: mandag 16. okt.–lørdag 21. okt. . . . .	6
Disponibel fredag fastlagt til mandag 20. nov. . . . .	1
Juleferie: lørdag 23. dec.–lørdag 30. dec. . .	7
	78
Søndage . . . . .	53
Skoledage . . . . .	234
Kalenderdage . . . . .	365

*Forældredage :*

Tirsdag den 21. nov.  
Onsdag den 22. nov.  
Torsdag den 23. nov.

*Timefordeling for tunghøreklasserne.*

	Klassetrin							
	1.	2.	3.	4.	5.	6.	7.	8.
Religion . . . . .	2/2	2/2	1	2	2	2	1	2
Dansk med sprogforståelse . . .	6	8	9	8	8	8	8	8
Skrivning . . . . .	3	3	3	2	2	2	1	1
Regning . . . . .	4	5	6	6	6	6	6	6
Fortællefag . . . . .	–	–	–	2	5	6	6	6
(historie-geografi-natur- historie-fysik)								
Sang . . . . .	–	–	1	1	1	1	1	1
Gymnastik . . . . .	–	2	2	2	2	2	2	2
Håndarbejde . . . . .	–	–	–	2	p2	p3	p3	p3
Sløjd . . . . .	–	–	–	–	d2	d3	d3	d3
Småsløjd . . . . .	2	2	2	–	–	–	–	–
Husgerning . . . . .	–	–	–	–	–	3	3	3
Tegning . . . . .	–	–	–	1	1	1	1	1
Mundaflysning . . . . .	1	1	1	1	1	1	1	1
Høretræning . . . . .	1	1	1	1	1	1	–	–
Talekorrektion efter behov – gennemsnitlig c. 6 lærertimer på hvert klassetrin, hvilket svarer til c. 1 elev- time . . . . .	–	–	–	–	–	–	–	–
I alt . . . . .	18	23	26	28	31	33	33	34

(heri ikke medregnet talekorrektion.)

**Standpunktsprøver og årsprøver.**

På skolekommissionens møde 5. april 1960 og 13. dec. 1960 har man vedtaget, at den skriftlige årsprøve for klasserne indtil og med 7. skoleår erstattes med standpunktsprøver, der afvikles på lignende måde som for 5. klasse uden at gribe ind i skolens daglige gang. Tidspunkterne for standpunktsprøverne på skolerne inden for de enkelte klassetrin afvikles efter nærmere aftale mellem skoleinspektørerne og skoledirektøren.

Prøverne rettes og bedømmes både af en faglærer og en censor.

Standpunktsprøverne omfatter:

3. skoleår: diktat og regning.
4. skoleår: diktat, spørgestil og regning.
5. skoleår: diktat, læseprøve – genfortælling og regning.
6. skoleår: kan omfatte diktat, genfortælling, træningsregning og regning.
7. skoleår: kan omfatte diktat, læseprøve, træningsregning og regning.

I skoleåret 1960/61 har der været afholdt prøver i følgende omfang:

3. skoleår: 29. maj 1961 diktat (50 minutter). – 31. maj 1961 regning (50 minutter).
4. skoleår: 29. maj 1961 diktat (50 minutter). – 31. maj 1961 regning (50 minutter). – 1. juni 1961 spørgestil (2 timer) kun for de skoler, der har ønsket at bevare denne prøve.
5. skoleår: 1. prøve: 13. jan. 1961 diktat (55 minutter). – 13. jan. 1961 læseprøve (50 minutter). – 14. jan. 1961 regning (55 minutter).  
2. prøve: 28. febr. 1961 diktat (55 minutter). – 28. febr. 1961 regning (50 minutter). – 1. marts 1961 genfortælling (115 minutter).
6. skoleår: 10. april 1961 regning (90 minutter). – 17. april 1961 læsestil (2 timer). – 19. april 1961 træningsregning (40 minutter). – 21. april 1961 diktat (50 minutter).
7. skoleår: 30. jan. 1961 træningsregning (40 minutter). – 3. febr. 1961 diktat (55 minutter). – 8. febr. 1961 læseprøve (55 minutter). – 17. febr. 1961 regning (90 minutter).

Skriftlig årsprøve har været afholdt i juni 1961 for: III-e.m. i fagene regning, stil, matematik.

III-f.m. i fagene træningsregning, fristil eller læsestil, regning, diktat.

IV-f.m. i fagene træningsregning, fristil, regning, diktat.

Mundtlig årsprøve for klasserne til og med 7. klasse afholdes som forældredage.

For III-e.m., III-f.m. og IV-f.m. har skolerne haft

## 4. hovedskoleklassernes undervisning i svømmehallen 1960/61.

Skole	Antal deltagere i svømmeundervisningen		Antal, der kunne svømme uden sele ved begyndelsen af skoleåret		Antal, der kunne svømme uden sele ved slutningen af skoleåret					
	Drenge	Piger	Drenge	Piger	Drenge	Piger				
			%	%	%	%				
Christiansgade.....	23	19	2	8,7	3	15,8	16	69,6	12	63,2
Finsensgade.....	62	67	9	14,5	5	7,5	45	72,6	50	74,6
Fjordsgade.....	24	29	3	12,5	3	10,3	16	66,7	18	62,1
Frederiks Allé.....	—	50	—	—	9	18,0	—	—	41	82,0
Ingerslevs Boulevard.....	48	41	3	6,3	2	4,9	30	62,5	30	73,2
Katrinebjergskolen.....	82	53	0	0,0	4	7,5	57	69,5	20	37,7
Læssøsgade.....	62	56	9	14,5	7	12,5	52	83,9	48	85,7
Møllevangskolen.....	85	68	2	2,4	0	0,0	56	65,9	54	79,4
Ny Munkegade.....	30	27	2	6,7	4	14,8	17	56,7	15	55,6
Nørrebrogade.....	23	29	4	17,4	1	3,4	18	78,3	18	62,1
Paradisgade.....	26	23	4	15,4	3	13,0	12	46,2	16	69,6
Samsøgade.....	48	63	1	2,1	6	9,5	29	60,5	45	71,4
Sct. Annagade.....	49	33	2	4,1	6	18,2	33	67,3	21	63,6
Skovvangskolen.....	67	63	5	7,5	7	11,1	39	58,2	40	63,5
Valdemarsgade.....	53	50	10	18,9	9	18,0	37	69,8	41	82,0
I alt..	682	671	56	8,2	69	10,3	457	67,0	469	69,9

følgende muligheder for afviklingen af den mundtlige prøve:

- 1) Prøven afvikles som forældredage på samme måde som for klasserne indtil 7. klasse, eller
- 2) prøverne holdes 19. og 20. juni 1961.

*Mellemskole- og realeksamen i sommeren 1961  
er bestået af følgende antal elever:*

Skole	Mellemskoleeksamen		Realeksamen	
	Drenge	Piger	Drenge	Piger
Christiansgade.....	—	72	8	40
Finsensgade.....	31	46	42	19
N. J. Fjordsgade.....	24	20	22	21
Frederiks Allé.....	—	25	—	23
Ingerslevs Boulevard.....	47	26	33	18
Katrinebjergskolen.....	21	22	17	17
Læssøsgade.....	29	23	20	21
Møllevangskolen.....	46	27	19	41
Ny Munkegade.....	26	—	17	—
Nørrebrogade.....	25	—	20	—
Paradisgade.....	—	12	—	18
Samsøgade.....	23	25	20	18
Sct. Annagade.....	20	24	18	8
Skovvangskolen.....	41	26	19	42
Valdemarsgade.....	25	—	12	—
Vorrevangskolen.....	8	17	—	—
I alt..	366	365	267	286

**Svømmeundervisning.**

Som foregående år har samtlige 4. hovedskoleklasser fået svømmeundervisning i 1 ugentlig time i skoleåret 1961/62.

Denne svømmeundervisning har fundet sted i Århus kommunes svømmehal med undtagelse af klasserne fra Vorrevangskolen, hvor undervisningen foregår i skolens eget svømmebassin.

Eleverne fra de fjernere beliggende skoler er blevet befordret med rutebil til og fra svømmehallen.

**Erhvervsvejledning.**

*Erhvervsorientering i skolerne.*

I skoleåret 1960/61 har den teoretiske erhvervsorientering ved klasselærer og erhvervsorientering ved erhvervsvejleder stort set fulgt de samme retningslinier som i de forudgående år, når det angår 8. og 9. klasserne og IV-e.m. og realklasserne. Med hensyn til 7. klasserne er der sket den ændring, at erhvervsvejledningen efter aftale med skoledirektøren og byens skoleinspektører i princippet ikke længere skal aflægge besøg i disse klasser. Den grundlæggende erhvervsorientering i alle 7. klasser gives af klasselærerne, og de få elever, som forlader skolen med udgangen af 7. klasse, får en særlig opfordring til at kontakte erhvervsvejlederne i kontortiden på arbejdsanvisningen.

Erhvervsvejlederne har aflagt besøg i 97 klasser, hvor i alt 1.915 elever har været til stede.

*Individuel erhvervsvejledning.*

Antallet af personer, der opsøgte erhvervsvejledningen for at få individuel erhvervsvejledning, har, når det angår det samlede antal henvendelser, været lidt lavere end i det forudgående år, men har, når det angår henvendelser fra skolesøgende fra Århus by, vist en stigende tendens. Denne stigning skyldes sikkert nyordningen med hensyn til erhvervsorientering i 7. klasserne. Der henvendte sig i alt 1.358 personer, og med disse blev der ført 2.348 samtaler. Af de nævnte 1.358 personer var 263 drenge og 118 piger skolesøgende unge fra Århus kommune.

*Virksomhedsbesøg.*

Erhvervsvejledningen har arrangeret klassevis virksomhedsbesøg for 22 klasser med 325 elever og individuelle virksomhedsbesøg for 33 unge fra Århus kommunale skolevæsen.

*Erhvervsorientering ved fagfolk.*

De 3 erhvervsorienterende møder ved fagfolk i rådshushallen besøgte af ca. 3.000 unge, hvoraf størsteparten var fra Århus.

*Erhvervspraktik.*

I skoleåret 1960/61 har 390 elever fra det kommunale skolevæsen været udstationeret i 542 praktikpladser. Tallene fordeler sig på følgende måde:

10 9. klasser	med 170 elever i 322 praktikpladser
11 8. »	» 197 » i 197 »
2 hjælpeklasser	» 19 » i 19 »
Svagsynsklassen	» 3 » i 3 »
Tunghøreklassen	» 1 » i 1 »

På grund af konflikten på arbejdsmarkedet var skolevæsenet og amsarbejdsanvisningskontoret enige om at indstille al udstationering af praktikelever i konfliktperioden (17. april–20. maj 1961), hvilket bevirkede, at ca. 100 elever – hovedsagelig fra 8. klasse – der skulle have været i praktik i nævnte periode, af tidsmæssige grunde ikke kom i erhvervspraktik.

*Forældremøder.*

Erhvervsvejlederne har inden for Århus kommunes skolevæsen medvirket ved 3 forældremøder, hvor 110 forældre har været til stede.

**Fritidsbeskæftigelsen.**

Fritidsbeskæftigelsen 1960/61 har omfattet:

1) *Fritidssvømmingen* i Århus svømmehal og på Vorrevangskolen er et fællesarrangement for eleverne fra 5. klasse og opefter fra samtlige kommuneskoler.

Elevtallet for hele sæsonen var 1696 elever i svømmehallen og 612 på Vorrevangskolen – i alt 2.308 elever.

Ved arrangementet i svømmehallen mødte gennemsnitlig 133 elever pr. undervisningsdag, medens 57 elever daglig deltog i begynderundervisningen på Vorrevangskolen.

Der blev af eleverne i svømmehallen aflagt følgende antal svømmeprøver:

Drenge:	150 bestod den lille svømmeprøve, 176 bestod frisvømmerprøven, 129 bestod livredderprøven.
Piger:	151 bestod den lille svømmeprøve, 132 bestod frisvømmerprøven, 59 bestod livredderprøven.

2) *Skolehaver* som fællesarrangement for samtlige kommuneskoler. Der har i alt deltaget 477 drenge og 521 piger i skolehavearbejdet. Se i øvrigt oversigten side 144.

3) *Sangkor* ved følgende skoler:

Ny Munkegade, Nørrebrogade, Fjordsgade, Skovvangskolen, Møllevangskolen, Sct. Annagades skole, Katrinebjergskolen, Vorrevangskolen, Christiansgades skole, Ingerslevs Boulevards skole og Samsøgades skole.

4) *Orkestre* ved følgende skoler:

Ny Munkegades skole, Nørrebrogades skole, Møllevangskolen, Sct. Annagades skole, Ingerslevs Boulevards skole og Samsøgades skole.

5) *Biologisk samling*. Som det fremgår af nedenstående statistik, har besøgstallet på børnenes afdeling på Naturhistorisk Museum (Biologisk Samling) været nedadgående i den forløbne sæson. For de frie eftermiddagsbesøgs vedkommende skyldes det lavere antal besøgende dog udelukkende, at der har været færre besøgsdage, end det var tilfældet i sidste sæson.

*Besøgst Statistik.*

(Tallene i parentes henviser til sæsonen 1959–60).

1. *Frie eftermiddagsbesøg* :

52 (61) besøgsdage, 5.175 (5.930) gæster, 99,5 (97,2) i gennemsnit.

2. *Skoleklasser på museet* :

114 (131) klasser med i alt 2.894 (3.318) elever.

3. *Lørdagens filmserie* :

20 (20) forevisninger, 6.277 (7.182) gæster, 313,6 (359,1) i gennemsnit.

*Samlet besøgstal* : 14.346 (16.430) gæster.

## Skolehaverne.

Skolehaven ved	Ledere	Deltagere i 1961			Sæson	Åbningstider
		Fra	Dr.	P.		
Katrinebjergskolen . . .	L. Østrup J. Kingo Nielsen	Katr.	81	73	1. apr.-1. okt.	Ugens 4 første dage kl. 15.30-17.30. I ferien 9-12. Efter ferien tirsdag og onsdag kl. 15.30-17.30.
Møllevangskolen . . . . .	Johs. Bruun Ejnar S. Sørensen	Chr. Sams. Møllev.	5 15 58	8 17 85	1. april-1. okt.	Mandag og torsdag kl. 15-17. I ferien mandag kl. 18.30-20.30 og torsdag kl. 9-12. Efter ferien mandag og torsdag kl. 15-17.
		I alt. .	78	110		
Nørrebrogade . . . . .	Aage Jensen E. Vestergaard Andersen	Nb. Par. N. M.	28 25 12	19 12 14	20. april-1. okt.	Ugens 4 første dage kl. 15-17. I ferien mandag kl. 9-12. Efter ferien mandag og torsdag kl. 15.00-17.30.
		I alt. .	65	45		
Skovvangskolen . . . . .	Carsten Christensen Hans Chr. Olsen	Skovv. Fins.	61 8	67 12	1. april-1. okt.	Ugens 4 første dage: For ferien kl. 15-18. I ferien kl. 9-12. Efter ferien kl. 15-17.
		I alt. .	69	79		
Vanløsevej . . . . .	O. Helms Carl E. Pedersen Axel Jacobsen N. C. Hansen	Annag. Læss. Brobj. Fjord. Ing.	33 32 8 20 45	35 36 6 31 54		Ugens 4 første dage kl. 15.30-18.00. I ferien mandag kl. 9-12. Efter ferien 4 første ugedage kl. 15.30-17.30
		I alt. .	138	162		
Vorrevangskolen . . . . .	P. A. Hansen . . . . . Poul E. Johansen	Vorrev.	46	52	1. april-1. okt.	Ugens 3 første dage kl. 15.30-18.00. I ferien kl. 8.30-12. Efter ferien mandag og onsdag kl. 15.30-18.00.

I øvrigt skal følgende bemærkninger knyttes til foranstående:

*Frie eftermiddagsbesøg.* Af statistikken ses, at Biologisk Samling har haft et gennemsnitsbesøg på 99,5 i den forløbne sæson, det største gennemsnitlige besøg i de år, Biologisk Samling har bestået. Det er naturligvis glædeligt, at så mange skoleelever besøger Naturhistorisk Museum og får øjnene op for museets smukke samlinger; men på den anden side må man gøre sig klart, at det rent ekspeditions-mæssige arbejde tager så megen tid, at det pædagogiske let bliver tilsidesat. Dette til trods må man glæde sig over det centrale: Den fornøjelse det er at se med hvilken iver og interesse, eleverne beskæftiger sig med Biologisk Samlings opgaver.

Udleveringen af opgaver og samlemapper er i den forløbne sæson blevet reguleret. Dette har været nød-

vendigt, fordi skabspladsen skulle udvides for at kunne rumme opgavesamlingen, som er blevet forøget med en serie spørgsmålsopgaver, der bygger dels på insekt-præparater, dels på biologisk litteratur. Opgaverne er især beregnet for større elever.

*Skoleklasser på museet.* Desværre har det ikke været muligt at finde en tilfredsstillende løsning på transportproblemet for de fjernest liggende skolars vedkommende, idet klasser herfra kun har haft mulighed for bustransport til 1 besøg i det forløbne år.

Disse klasser har ikke kunnet benytte Biologisk Samlings opgavesæt, der forudsætter flere besøg pr. klasse, men har desværre været henvist til den traditionelle rundvisning, der strider mod vore principper om aktivisering af eleverne under et museumsbesøg.

I det kommende skoleår vil Biologisk Samling fortsat arrangere klassebesøg for de skoler, der ligger så tæt ved Naturhistorisk Museum, at transportproblemet ikke spiller nogen rolle. Lærerassistancen nedsættes samtidig fra 3 til 2 ugentlige timer.

På grund af de nye undervisningsplaner bliver det nu 5. og 6. klasstrin, der indbydes, i modsætning til tidligere 6. og 7. klasstrin.

*Lørdagens filmserie.* For om muligt at stimulere besøget til lørdagens filmserie, som arrangeres for børn af Biologisk Samling i samråd med Naturhistorisk Museums ledelse, havde man i år fundet adskillige film frem, som tidligere havde givet stor succes. Det drejer sig bl.a. om de tre Disney-film, Bæverdalen, Naturens lille Kravlegård og Sælernes ø samt den fine russiske film om den sibiriske stenbuk. Herudover vistest nogle interessante film fra Grønland, Lapland og Canadas nordkyst. Alligevel har der igen været en nedgang i besøgstallet. Især har besøget været ringe i forårsmånederne, kun 174 i gennemsnit pr. forestilling.

Biologisk Samling har i den forløbne sæson været ledet af lærerne Henning Nielsen og Erik Laursen. Gymnasieelev Klaus Aastrup har assisteret.

#### 6) Fritidsbeskæftigelse ved de enkelte skoler:

Skole	Beskæftigelsens art	Antal deltagere
Christiansgade.....	Tegning, maskinskrivning..	33
Fjordsgade.....	Træsøjld.....	20
Frederiks Alle.....	Maskinskrivning.....	20
Ingerslevs Boulevard	Blokkføjte, manuelt arbejde..	56
Katrinebjergskolen..	Tegning og maling.....	20
Møllevangskolen....	Blokkføjte, læderarbejde, modellering og stoftryk, syning, træsløjld.....	149
Nørrebrogade.....	Blokkføjte.....	16
Paradisgade.....	Træsøjld.....	31
Samsogade.....	Blokkføjte.....	34
Skovvangskolen....	Blokkføjte.....	36
Vorrevangskolen....	Blokkføjte, stoftryk, træ- og metalsøjld.....	172

Der har – bortset fra sangkor og skolebiologisk studieforsamling – været opkrævet kontingent enten til delvis dækning af de med foranstaltningen forbundne materialeudgifter eller 50 øre månedlig pr. elev for deltagelse i en enkelt foranstaltning – 1 kr. månedlig pr. elev for deltagelse i 2 eller flere foranstaltninger. For deltagelse i musikundervisning har deltagerne betalt 2 kr. månedlig.

#### Lejrskoleophold og skolerejser.

I sommeren 1960 har 1.277 elever med 103 lærere været på lejrskoleophold, heraf 681 elever og 54 lærere i lejrhytten »Svampedam« (se nedenfor) og 596 elever og 49 lærere på lejrskole i henholdsvis Fuglsølejren, i

Sønderjylland og i Vesthimmerland. Udgiften til lejrskoler har andraget i alt kr. 61.810.

980 elever med 93 lærere har været på skolerejse, og udgiften til dagpenge til lærere har udgjort kr. 12.910.

Tilskuddet er bevilget efter følgende regler:

1. Lejrskoleophold: Kr. 6,00 pr. døgn pr. deltager + dagpenge til ledsagende lærere (kr. 5,00 + honorartillæg 115% = kr. 10,75 pr. døgn) + fri vikar ud over gensidigt vikariat + tilskud til transportudgifter efter særlig bevilling.
2. Skolerejser: Dagpenge til ledsagende lærere (kr. 7,00 + honorartillæg 115% = kr. 15,05 pr. døgn).
3. Under lejrskoleophold og skolerejser i ferier og på skolefridage – bortset fra søndage, der ikke falder i forbindelse med ferier – udgør dagpengene henholdsvis kr. 10,00 og kr. 14,00 + honorartillæg. Der betales for hvert påbegyndt halve døgn regnet fra afrejsetidspunktet.

#### Lejrhytten »Svampedam« ved Femmøller.

Lejrhytten »Svampedam« er en selvejende institution.

I 1960 har der fra Århus kommunale skolevæsen været 681 elever med 54 ledere på lejrskoleophold fra følgende skoler:

Christiansgades skole  
Skovvangskolen  
Læssøesgades skole  
Katrinebjergskolen  
Hjælpeskolen  
Sct. Annagades skole  
N. J. Fjordsgades skole  
Nørrebrogades skole  
Marselisborg Gymnasium

Lejrhytten har endvidere været stillet til rådighed for:

Børnenes kontor  
»Caritas« Danmark  
F.P.F. Christians sogn  
F.D.F. 2. kreds  
D.D.P. 10. Århus

samt til week-end besøg for

N. J. Fjordsgades skole  
Ny Munkegades skole  
Marselisborg Seminarium.

Den daglige ledelse i sæsonen: Økonoma frk. A. J. Hansen.

Den øverste myndighed i alle hyttens anliggender er institutionens bestyrelse, der består af 5 medlemmer:

Skoledirektør Sv. Aa. Rasmussen (formand)  
Bankbetjent A. Fris Jensen (sekretær)  
Ungdomskonsulent J. Bøye Nielsen (kasserer)  
Viceskoleinspektør A. Nordvig-Rasmussen (revisor)  
Overlærer fru Birgit Haaning

### Skolebibliotekerne.

Fra 1. august 1961 er skolebibliotekarens timer i udlån og læsestue indlagt i hans pligtige timetal som lærer. Endvidere får hver skolebibliotekar i sin plan forsøgsvis indlagt 2 skemabundne ugentlige timer, hvor han står til rådighed for de lærere, der ønsker skolebibliotekarens bistand.

Skolebibliotekarernes timer omfatter herefter:

- a) Udlåns- og læsestuetimer (fra kl. 14 på ugens 4 første dage).
  1. Store skoler (4-sporede).
    - a. Udlån + læsestue fra 15. april–14. september: 4 ugentlige timer.
    - b. Udlån + læsestue fra 15. september–14. april: 8 ugentlige timer.
  2. Små skoler (2-sporede)
    - a. Udlån + læsestue fra 15. april–14. september: 3 ugentlige timer.
    - b. Udlån + læsestue fra 15. september–14. april: 7 ugentlige timer.

For at opnå en effektiv udnyttelse af skolebibliotekets åbningstimer tilstræbes en kombination af udlån og læsestue.

Skolebibliotekaren kan fortsat beholde den hidtil gældende assistentordning, hvorefter større elever er behjælpelige ved udlånet med stempeling af låner- og bogkort, så der bliver tilstrækkelig tid for skolebibliotekaren til den nødvendige vejledning af lånerne. Derimod er der ikke i nyordningen nogen medhjælperordning for skolebibliotekaren.

b) Pædagogisk rådgivningstimer for lærerne.

I overensstemmelse med »Undervisningsvejledning for folkeskolen« og »Afluttende prøver i folkeskolen« indtager skolebiblioteksarbejdet i den nye undervisningsplan en fremtrædende plads i den daglige undervisning, og for at være lærerne behjælpelige med at praktisere de mange anvisninger er der forsøgsvis indlagt 2 ugentlige rådgivningstimer i skolebibliotekarernes timeplaner.

I rådgivningstimerne vil skolebibliotekarerne være til rådighed for de lærere, der ønsker skolebibliotekarens bistand ved undervisning i læsestuearbejde i forbindelse med de forskellige fag i klassen eller på læsestuen. Også ved selve tilrettelæggelsen af skolebiblioteksarbejde i forbindelse med de forskellige fag kan læreren i rådgivningstimerne få hjælp af skolebibliotekaren.

I rådgivningstimerne kan læreren hos skolebibliotekaren desuden få hjælp vedrørende alle andre spørgsmål om brug af bøger i den daglige undervisning, herunder også børnenes indføring i skolebiblioteket 4.–7. skoleår, der efter undervisningsplanen er henlagt til dansklereren. Endvidere vil skolebibliotekaren være

behjælpelig ved valg af egnet litteratur til brug ved undervisningen, herunder også eventuelle ændringsforslag til de skønlitterære klassebiblioteker.

c) Honorartimer.

For det skolebiblioteksarbejde, der i henhold til undervisningsministeriets cirkulære af 10. februar 1961 ikke kan indlægges i skolebibliotekarens lærerplan, ydes der skolebibliotekaren ved store skoler kvotaløn for 4 ugentlige honorartimer og til skolebibliotekarere ved små skoler for 3 ugentlige honorartimer.

De nævnte timer uden for skolebibliotekarens plan omfatter følgende arbejde:

1. Ansvar for og tilsyn med alle skolebibliotekets bogsamlinger, også i klasse- og faglokaler, samt kompensation for ubekvem arbejdstid i forhold til lærerens normale timeplan.
2. Alle ordningsarbejder vedrørende skolebibliotekets samlinger, herunder klassebiblioteker, klassehåndbogsamlinger, skolens fællessamling af klassesæt samt lærerbiblioteket.
3. Rekvisition og ekspedition af enkelte bøger, klassesæt, klassebiblioteker og emnesamlinger fra og til hovedbiblioteket.
4. Statistik og andet arbejde i forbindelse med skolebibliotekets samlinger, herunder bogorientering og formidling af de i undervisningsplanen omtalte klassebesøg på offentlige biblioteker.

### Båndcentralen.

I skoleradioens sæson 1960/61 har båndcentralen optaget 148 af statsradiofoniens skoleradio-udsendelser.

I årets løb er der til skolerne udsendt 305 kopier af sæsonens udsendelser samt udlånt 82 kopier fra båndarkivet.

Disse 387 lydånd er hørt af i alt 738 klasser.

### Undervisning af talelidende.

Den årlige undersøgelse af elever med talevanskeligheder fandt sted i marts 1960. Undersøgelserne foretoges af skoleoverlæge dr. H. Lebel og forstander dr. H. Abrahams, til stede var endvidere overtandlæge E. Mørch og skolevæsenets 2 talepædagoger. Skolelærerne og lærerpersonalet havde anmeldt til undersøgelse 138 elever, der fordelte sig således på de enkelte skoler:

Christiansgades skole.....	3 elever
Finsensgades skole.....	9 »
N. J. Fjordsgades skole....	9 »
Frederiks Allés skole.....	5 »
Ingerslevs Boulevards skole..	4 »
Katrinebjergskolen.....	14 »
Læssøsgades skole.....	10 »
Møllevangskolen.....	9 »
Ny Munkegades skole.....	4 »

Nørrebrogades skole.....	6 elever
Paradisgades skole.....	1 »
Samsøgades skole.....	12 »
Sct. Annagades skole.....	12 »
Skovvangskolen.....	17 »
Valdemarsgades skole.....	4 »
Vorrevangskolen.....	16 »
Hjælpeskolen.....	3 »

I alt.. 138 elever

Nogle elever med hals- og næselidelser henvistes til otolaryngolog, andre til Statens Institut for Talelidende, fordi behandlingen ville kræve timers daglig undervisning. I adskillige tilfælde var lidelsen så ringe, at behandling skønnedes unødvendig. Nogle blev henvist til undersøgelse i 1961, da indicier pegede i retning af, at talelidelsen ville forsvinde spontant.

Til behandling hos skolevæsenets talepædagoger blev der herefter 63 elever, som fordeler sig således:

Christiansgades skole.....	2 elever
Finsensgades skole.....	7 »
N. J. Fjordsgades skole.....	4 »
Frederiks Allés skole.....	3 »
Ingerslevs Boulevards skole..	3 »
Katrinebjergskolen.....	4 »
Læssøsgades skole.....	2 »
Møllevangskolen.....	5 »
Ny Munkegades skole.....	1 »
Nørrebrogades skole.....	2 »
Paradisgades skole.....	1 »
Samsøgades skole.....	5 »
Sct. Annagades skole.....	7 »
Skovvangskolen.....	6 »
Valdemarsgades skole.....	4 »
Vorrevangskolen.....	6 »
Hjælpeskolen.....	1 »

I alt.. 63 elever

Hertil kom:

Overført fra 1959/60.....	1 elev
Ikke færdigbehandlede.....	11 elever
Henvist i årets løb.....	17 »
Genindkaldelser.....	4 »

I alt.. 33 elever

I alt til behandling i skoleår 1960/61 96 elever.

Af følgende grunde udgik 7 elever:

Taleundervisning udsat....	2 elever
Flyttet til anden kommune..	3 »
Lidelsen forsvundet spontant	2 »

I alt.. 7 elever

Slutresultatet blev da, at taleundervisningen i 1960/61 kom til at omfatte 89 elever. Ved skoleårets slutning var disse elever færdigbehandlede eller under behandling. Lidelserne hos disse fordeler sig som anført på nedenstående skema.

Antallet af lektioner fordeler sig således på de forskellige lidelser:

	Lektioner	Elever
Stammen.....	1.934	25
Læspen.....	1.199	34
Udtalefejl.....	668	11
Snøvl.....	54	2
Stemmelidelse.....	181	4
Dårlig artikulation.....	326	9
Løbsk tale.....	184	4

I alt.. 4.546 89

Taleundervisningen i 1960/61 har fundet sted på Møllevangskolen (E. Toft Jensen) og på N. J. Fjordsgades skole (Å. Bendtsen).

Der har været god kontakt med forældrene, og der må noteres et udmærket samarbejde med lærerne, skolelærerne, skolepsykologerne og Statens Institut for Talelidende.

	1. skoleår		2. skoleår		3. skoleår		4. skoleår		5. skoleår		6. skoleår		7. skoleår		8. skoleår		I alt
	Dr.	P.	Dr.	P.	Dr.	P.	Dr.	P.	Dr.	P.	Dr.	P.	Dr.	P.	Dr.	P.	
Stammen.....	1	-	5	-	2	1	5	2	2	-	3	-	2	1	1	-	25
Læspen.....	1	-	7	3	3	7	4	3	1	2	-	1	-	-	1	1	34
Udtalefejl.....	2	-	2	-	1	1	1	2	-	-	1	-	-	-	1	-	11
Snøvl.....	-	1	-	-	-	-	-	-	-	-	1	-	-	-	-	-	2
Stemmelidelse.....	-	-	-	-	-	-	-	1	1	1	1	-	-	-	-	-	4
Dårlig artikulation...	-	-	1	2	-	-	2	-	2	-	2	-	-	-	-	-	9
Løbsk tale.....	-	-	-	-	1	-	-	-	-	1	-	-	2	-	-	-	4
	4	1	15	5	7	9	12	8	6	4	8	1	4	1	3	1	89



### Særundervisning for svagthørende.

I skoleåret 1960/61 har i alt 43 elever med nedsat hørelse modtaget særundervisning – 28 i særklasser og 14 på hold samt 1 som enkeltmandsundervisning.

#### Klasser for svagthørende (sh-klasser).

På grund af tilgang af svært handicappede børn til sh-klasserne (28 i 1960/61 mod 23 i 1959/60) har det været nødvendigt at oprette to nye klasser, som har fået lokaler i tagetagen på N. J. Fjordsgades skole. Fordelingen af de 28 elever fremgår af følgende skema:

Klasse	Antal elever	Heraf fra andre kommuner
1. sh. – N. J. Fjordsg. skole (7–8 år) ..	6	5
3. sh. – » » (8–10 år) ..	7	3
5. sh. – Sct. Annag. » (10–13 år) ..	8	3
7. sh. – » » (13–16 år) ..	7	2
I alt. .	28	13

Samtlige elever bærer moderne, individuelle transistorhøreapparater. De er stærkt afhængige af apparaterne, men alle bærer dem uden modvilje. Apparaterne er udleveret af Statens Hørecentral, hvortil alle børnene i skoleårets løb har været indkaldt for at få hørelse og apparater kontrolleret og eftersat. Ved samme lejlighed blev de fleste af børnene forsøgsvis udstyret med endnu et høreapparat, så de havde et til hvert øre. Enkelte af børnene følte stærk gene ved de to apparater og faldt hurtigt fra. For de øvrige vedkommende har objektive prøver heller ikke vist væsentlig bedring i evnen til at udnytte høreresten, men da de har befundet sig godt med de to apparater, må man alligevel gå ud fra, at deres evne til akustisk orientering er forbedret. Resultatet er således blevet, at 11 elever stadig går med to høreapparater.

I et af klasselokalerne (5. sh) har et kendt høreapparatfirma forsøgsvis stillet et moderne trådløst forstærkeranlæg til rådighed i et par måneder. Det gav imidlertid ikke tilstrækkelig forbedring i sprogopfattelse og skelneevne, hvorfor det ikke for tiden må anses for muligt ad denne vej at give børnene bedre høremuligheder.

Undervisningen har så vidt muligt fulgt normalskolens retningslinier. Foruden normalfagene er der givet taleundervisning samt undervisning i mundaflæsning og høretræning.

To 15–16 årige piger, som blev indskrevet som 8-årige med et primitivt, døvepræget sprog, kunne pr. 1. maj 1960 udskrives til efterskoleundervisning med et pænt, fuldt forståeligt og næsten normalt sprog, befriede for afvigende adfærd. En dreng, der havde gennemgået en lignende sproglig udvikling, bestod med

fint resultat optagelsesprøven til »den særlige 3. em.«, som på 3 år forbereder til realeksamen. Disse tre samt en 4., der blev udskrevet på grund af alder, fik tildelt den lokale tunghøreforenings legat for flid og god opførsel.

Som tidligere har der også i år været et ret intimt samarbejde med hjemmene, som altid har vist skolens arbejde den største interesse. Der har således været afholdt 2 velbesøgte forældremøder – eet på N. J. Fjordsgades skole og eet på Sct. Annagades skole. På sidstnævnte møde talte en erhvervsvejleder for tunghøre til de store børns forældre om de tunghøre børns muligheder i erhvervslivet. For de mindre børns forældre var der undervisningsdemonstration og samtale om pædagogiske spørgsmål. Disse møder er blevet suppleret med flittige besøg i hjemmene.

Også i år har klasserne for svagthørende været inddraget i Danmarks Lærerhøjskoles årskursus for tale- og tunghørepedagoger, ligesom der har været en række studiebesøg af interesserede pædagoger.

Undervisningen er varetaget af tale- og tunghørelærerne Inger Blichfeldt, H. Hartmann Larsen, Johs. Lind Andersen, Arno Holm og Gunner Frederiksen.

#### Hold for svagthørende.

For svagthørende børn fra normalklasser har der som supplement til normalundervisningen været undervist i mundaflæsning og høretræning på 3 hold med i alt 14 børn. Holdene er undervist på Møllevangskolen og Finsensgades skole af hr. Johs. Lind Andersen og på Læssøesgades skole af hr. Gunner Frederiksen. – En enkelt elev har fået støtteundervisning i dansk ved hr. Lind Andersen.

Foruden nævnte supplerende undervisning har der været foretaget en del besøg i hjem og skoler.

#### Undervisning af svagsynede børn.

Den yngste klasse har haft 9 elever fra 1. til 5. klassetrin, mens den ældste har haft 7 elever fra 5. til 9. klassetrin.

To af eleverne fra den yngste klasse blev flyttet til Statens kostskole for blinde og svagsynede børn på Refsnæs, da de var så mentalt skadede af deres handicap, at de ikke kunne klare sig i deres hjem og på skolen. Den ene viste sig ved ankomsten til Refsnæs at have så lidt syn, at man fandt det tilrådeligst at lade ham komme i blindeklasse, og den anden kom til »Kærhus«, som er et særligt lille plejehjem under statens kostskole, så i begge tilfælde må det siges, at det var bedst for det pågældende barn at komme i det nye miljø.

Ved udgangen af skoleåret 1960/61 afgik der fra ældste svagsynsklasse 1 elev fra 8. klassetrin og 2 fra 9. klassetrin. De tre elever modtog erhvervsvejledning svarende til den, der gives i normalskolen. Desværre var udtalelserne fra de steder, hvor eleverne havde

været i erhvervspraktik, ikke særligt optimistiske med hensyn til deres muligheder for en fremtid i faget. Man var bange for, at det nedsatte syn skulle være for stort et handicap.

Desværre vil det sikkert hyppigt være sådan, at man på arbejdspladserne på forhånd er skeptisk indstillet over for handicappede unge. – De svagsynede børn og deres forældre må sikkert sætte deres lid til, at hvad der i den kommende tid sættes ind på revalideringen også vil komme dem til gode.

Undervisningen i de to svagsynsklasser har som tidligere ligget så nær op ad normalskolens som muligt. I visse retninger må man vel næsten sige, at undervisningen af den enkelte elev bliver grundigere end i en almindelig klasse, da det lille elevtal og den individuelle form virker gunstigt for tillæringen. På den anden side må det også indrømmes, at det lille elevtal godt kan virke hæmmende på udfoldelsen i klassen, da det at være mange sammen også kan have sin inspirerende og ansporende virkning.

Et kendetegn for svagsynsbørnene er deres stilfærdige form både i arbejde og frikvarterslivet. Det, de ikke kan se, ønsker de at lytte sig til, og derfor er støj og uro dem imod.

### Kirkevængets skole.

Kirkevængets skole er oprettet ved skoleårets begyndelse 1960 for en toårig forsøgsperiode i en mindre skolebygning, Skovvangsvej 28.

Skolens opgave er at hjælpe en gruppe elever, der af en eller anden grund ikke kan få tilstrækkeligt udbytte af undervisningen i de klasser, de hører til – eller i bestående særklasser ved skolevæsenet.

Skolen er beregnet for ca. 20 elever. Første år har der været 16 elever. Det er ønskeligt, at eleverne henvises til undersøgelse med henblik på anbringelse i Kirkevængets skole så tidligt, det er muligt, hvorved opholdet kan blive af kortere varighed.

Børnene er meget forskellige: aggressive eller ængstelige, utrygge, isolerede eller passive, børn, der ikke kan arbejde, og børn, der ikke kan klare sig i omgang med andre. En del af børnene har også vanskeligheder i hjemmet. Der optages kun elever, om hvem det skønnes, at de kan hjælpes inden for ca. 2 år.

Eleverne henvises til skolen af skolepsykologisk kontor efter aftale med forældre, der er villige til et nært samarbejde med skolen. Dette har medvirket til god forbindelse med forældrekredsen. I årets løb har der været afholdt 3 forældremøder, desuden er der aflagt 31 hjemmebesøg samt ført 68 længere forældresamtaler. Denne støtte og vejledning til forældre ønsker skolen udvidet.

Foruden almindelig undervisning i to klasser er der særlige timer for små hold og individuel terapi.

Som et led i heldagsskolens arbejde er der fritids-

beskæftigelse om eftermiddagen, så børnene opholder sig på skolen fra kl. 8 til kl. 17.

Eleverne har den sidste uge af skoleåret været på lejrskole, og de fleste børn har været i sommerlejr i ferien.

De indtil nu opnåede resultater synes at tyde på, at skolen afhjælper et behov for at kunne yde en række elever med forholdsvis svære tilpasningsvanskeligheder en sådan støtte, at de kan vende tilbage til skolerne og følge undervisningen der.

På skolen arbejder 2 lærere, en heldags- og en halvdags-fritidshjemslerer, samt en klinisk psykolog med timetal på skolen efter behov.

### Det skolepsykologiske arbejde.

Personalet på skolepsykologisk kontor består 1960/61 af: 1 ledende skolepsykolog, 2 skolepsykologer uden undervisningstimer, 1 skolepsykolog med undervisningstimer, 1 klinisk psykolog (21 ugtl. timer) og 1 socialrådgiver.

*Antallet af henviste børn* har i skoleåret 1960/61 været 336, heraf er 227 drenge og 109 piger. Fra de første 5 skoleår henvistes i alt 316 børn.

### Undersøgelser.

Nedenstående oversigt over behandlingsgrupperne i skoleåret 1960/61 omfatter børn, der er henvist 1959/60 og 1960/61.

Oversigten er meget grov, bl.a. fordi det enkelte barn kun tælles med i en af behandlingsgrupperne (fortrinvis de undervisningsmæssige), selv om flere foranstaltninger har fundet sted samtidig. Når f.eks. et barn har fået ekstra læsetræning på læsehold, og der desuden har fundet en måske langvarig rådgivning af forældrene sted, er barnet placeret i gruppen »ekstra læsetræning«.

### Behandlingsgrupperne:

Til hjælpeklasse . . . . .	44 elever
» læseklasse . . . . .	35 »
» ekstra læsetræning . . . . .	167 »
» børneværn . . . . .	4 »
» oversidning m/observation . . . . .	30 »
» oprykning m/observation . . . . .	11 »
» ændsvageforsorg . . . . .	4 »
» rådgivning . . . . .	64 »
» klasseflytning . . . . .	8 »
» skoleflytning . . . . .	18 »
» Børnepsykiatrisk konsultation . . . . .	16 »
» Statens inst. f. talelidende . . . . .	4 »
» Kirkevængets skole . . . . .	11 »
» julemærkehjem . . . . .	8 »
Skoleudsættelse . . . . .	3 »

---

427 elever

For 36 børns vedkommende er sagen efter aftale med skole og/eller forældre henlagt uden egentlig undersøgelse. 9 henviste børn er flyttet fra Århus, inden undersøgelsen har fundet sted.

Ved skoleårets slutning var 88 henviste børn ikke undersøgt.

På Kirkevængets skole er der i årets løb indskrevet i alt 16 elever, 4 piger, 12 drenge. Erfaringerne med dette nye arbejdsområde er selvsagt endnu ikke store. Skolen har fungeret særdeles tilfredsstillende i det foreløbne skoleår. De foreløbige resultater synes gode. En enkelt elev blev ved slutningen af skoleåret udskrevet til anden skole.

### Skolemodenhedsundersøgelser.

Skolemodenhedsundersøgelserne i februar foregik på Skovvangskolen for børn fra den nordlige bydel og på Sct. Annagades skole for børn fra den sydlige bydel.

Forældre med børn født i tidsrummet 1. august 1954 til 31. januar 1955 fik tilbudt at få deres børn skolemodenhedsprøvet.

Af de 781 børn, der – uden at være undervisningspligtige – havde ret til at begynde skolegangen, deltog 430 i prøven; det svarer til 55%.

Følgende tabel viser, hvor mange børn der i de sidste 7 år fik tilbud om undersøgelse, og hvor mange der deltog i prøven:

År	Antal mulige deltagere	Antal deltagere	%
1955.....	1285	231	18,0
1956.....	1217	342	28,1
1957.....	1171	391	33,4
1958.....	1162	398	34,3
1959.....	819	330	40,3
1960.....	833	433	52,0
1961.....	781	430	55,0

Forældrenes interesse for skolemodenhedsundersøgelserne er altså fortsat stigende.

Der er dog endnu en del forældre, der sender deres ikke-undervisningspligtige børn i skole uden at lade dem skolemodenhedsprøve, men dette antal er, som nedenstående tabel viser, stærkt faldende.

Ikke-undervisningspligtige, der er indskrevet uden at være undersøgt:

1955....	463 børn
1956....	326 »
1957....	313 »
1958....	251 »
1959....	218 »
1960....	113 »
1961....	79 »

Efter skolemodenhedsundersøgelse har der været ført samtaler med hvert enkelt barns forældre. Stort set følger forældrene skolepsykologernes råd. Af nedenstående tabel kan bl.a. ses, at kun 26 børn af de 177 frarådede blev indskrevet. I ca. halvdelen af tvivlstilfældene lod forældrene deres børn blive hjemme. 3 børn, hvor skolegang blev tilrådet, blev ikke sendt i skole.

I foråret 1961 gennemførtes en mindre undersøgelse for at få klarlagt skolemodenhedsprøvernes forebyggende værdi. Undersøgelsen viste, at forældrene er blevet meget tilbageholdende med at sende deres ikke-undervisningspligtige børn i skole, uden at de først har deltaget i en modenhedsprøve. Endvidere viste det sig, at der i årene 1955–61 til Skolepsykologisk kontor henvistes betydeligt flere af de ikke-undervisningspligtige børn, som ikke var modenhedsprøvet, end af de børn der havde deltaget i en skolemodenhedsprøve.

### Socialrådgiveren.

Socialrådgiveren har taget sig af 161 elevers forhold.

Af disse er ca. halvdelen henvist p.gr. af forsømmelser eller skulkerier. I de tilfælde, hvor forsømmelserne

### Skolemodenhedsprøver, februar 1961.

Børn født i	Fordeling af børn, f. 1/8 54–31/1 55	Heraf indskr. i komm. skoler	I alt undersøgt	Indskr. af de undersøgte	Indskrivning frarådet		Tvivlstilfælde		Indskrivning tilrådet	
					I alt undersøgt	Indskr. af de unders.	I alt undersøgt	Indskr. af de unders.	I alt undersøgt	Indskr. af de unders.
August 1954.....	128	87	81	62	17	1	14	11	50	50
September 1954.....	136	64	84	50	27	5	17	5	40	40
Oktober 1954.....	128	69	76	51	27	7	15	11	34	33
November 1954.....	116	35	63	32	29	5	14	7	20	20
December 1954.....	136	27	65	23	38	4	9	1	18	18
Januar 1955.....	137	21	61	18	39	4	8	2	14	12
I alt..	781	303	430	236 <sup>1)</sup>	177	26	77	37	176	173 <sup>1)</sup>

<sup>1)</sup> Heraf 12 indskrevet i andre skoler.

skyldes vanskelige hjemlige forhold, er der etableret en stadig kontakt mellem skole og hjem for at få begrænset forsømmelserne. En sådan kontakt er nødvendig, hvis rådgivning og eventuelle hjælpeforanstaltninger skal have nogen virkning. Der gøres her et stort arbejde fra lærernes side for at etablere og vedligeholde forbindelsen mellem skole og hjem gennem socialrådgiveren ved hurtigt at anmelde alle vanskeligheder, der bør tages op.

Det øvrige arbejde omhandler undersøgelser af hjemmene, samtaler med forældrene angående undersøgelsen af børnene, skoleflytninger, opførselsvanskeligheder, børnenes pasning, samt forskellige sociale forhold, hvor der også har været samarbejde med andre institutioner.

Der har til stadighed været et nært samarbejde med børneværnet.

Der har i alt været foretaget 605 besøg i hjem og institutioner.

53 elever fra hjælpeskolens afgangsklasser er blevet psykoteknisk undersøgt. En elev fra den sociale skole har deltaget i arbejdet som praktikant i 3 måneder.

#### Undervisning af børn med læse- og stavevanskeligheder.

Der har i det forløbne år været 5 læseklasser og 37 læsehold.

Nedenstående viser, hvor mange børn der i årets løb har gået på læsehold eller i læseklasse på de enkelte skoler:

<i>Læsehold.</i>			
Christiansgade.....	1 hold	9 elever	
Finsensgade.....	4 »	38 »	
N. J. Fjordsgade.....	1 »	14 »	
Frederiks Allé.....	1 »	12 »	
Ing. Boulevard.....	1 »	12 »	
Katrinebjergskolen.....	3 »	29 »	
Læssøsgade.....	2 »	17 »	
Ny Munkegade.....	1 »	10 »	
Møllevangskolen.....	5 »	44 »	
Nørrebrogade.....	2 »	17 »	
Paradisgade.....	2 »	21 »	
Samsøgade.....	3 »	28 »	
Sct. Annagade.....	2 »	17 »	
Skovvangskolen.....	4 »	29 »	
Valdemarsgade.....	2 »	16 »	
Vorrevangskolen.....	3 »	29 »	
	<hr/>	<hr/>	
	37 hold	342 elever	
<i>Læseklasser.</i>			
Sct. Annagade.....		16 elever	
Ny Munkegade.....		16 »	
Samsøgade.....		17 »	
Skovvangskolen.....		17 »	
Møllevangskolen.....		16 »	
		<hr/>	
		82 elever	

I årets løb er der til læseklasse og læsehold kommet i alt 202 elever, 74 piger og 128 drenge.

Børnene har fået en individuel undervisning nøje tilpasset den enkeltes standpunkt og særlige vanskeligheder.

Børnene er efterprøvet enkeltvis i årets løb af skolepsykologerne.

#### Børnenes sundhed.

##### Skolelægeinstitutionen.

Pr. 1. august 1960 var der ved skolelægeinstitutionen ansat: 1 skoleoverlæge, 11 skolelæger, 1 ledende sundhedsplejerske og 19 skolesundhedsplejersker.

Ud over de kommunale skoler er følgende skoler i Århus tilsluttet kommunens skolelægeordning: Århus Katedralskole og Århus Statsgymnasium samt de private skoler: Århus Akademi, Århus Friskole, Forældre-skolen, N. Kochs Realskole, Fru Laursens Realskole, Elise Smiths Skole og Sct. Knuds Skole.

Skolelægetilsynet er foretaget efter de i reglement og regulativ for skolelægeordningen i Århus gældende regler.

I skoleåret 1960/61 undersøgtes i alt 17.708 elever ved den sædvanlige årlige undersøgelse. Foruden denne undersøgelse er der foretaget kontrolundersøgelser af de elever, hvis helbredstilstand skønnedes at udkræve en særlig kontrol, og i årets løb er 2.903 elever blevet kontrolundersøgt, svarende til 16% af elevtallet. (Der er her ikke medregnet elever, der er henvist for skader opstået i skoletiden og lignende). Ved undersøgelsen fandtes som sædvanlig, at et væsentligt antal elever frembød sygelige tilstande, som det var af betydning at få rettet. 2.356 elever (13%) blev henvist til særlig behandling hos hjemmets læge. (Antallet af henvisninger har dog været større, idet mange elever med kroniske eller recidiverende lidelser har måttet henvises til fornyet behandling).

Ved skolelægernes opgørelse over gennemførelsen af de profylaktiske vaccinationer viste det sig, at 2,8% af eleverne ikke var blevet poliovaccineret 4. gang. Man tilrådede stærkt, at dette blev gjort, og i de fleste tilfælde blev opfordringen fulgt.

Elevernes hørevne bestemmes ved toneaudiometri, der udføres af skolelægerne som et led i den almindelige årlige undersøgelse, og kontrollen med elevernes hørevne er herved blevet overordentlig effektiv. De elever, der trods adækvat behandling ikke kan opnå tilfredsstillende høreelse, sendes efter aftale til undersøgelse og behandling på hørecentralen. Ved skolevæsenet kan disse elever få forskellig undervisning, bl.a. mundaflysning, høretræning og talekorrektion. De elever, der har så store høre- og synsdefekter, at de ikke kan deltage i den almindelige undervisning, har mulighed for at blive placeret i specialklasser, som kommunen har oprettet. Undervisningen er her af-

passet efter deres defekter, og man opnår, at børnene kan blive i deres hjemlige miljø, hvad der har stor betydning. Mellem Århus kommune og Århus amts sognekommuner er etableret samarbejde, hvad angår indretning af særundervisning for svagthørende, svagt-seende, taledidende og læsesvage børn, der ikke kan følge den almindelige undervisning, således at børn fra ovennævnte sognekommuner også kan optages i disse særklasser, når forholdene tillader det.

Det ville være af stor betydning, hvis andre grupper af alvorligt handicappede børn, f.eks. børn med cerebral parese eller følger efter polio, også kunne få undervisning i specialklasser i folkeskolen og derved blive i deres hjemlige miljø. Ved oprettelsen af sådanne klasser vil det være naturligt også at have samarbejde med de omliggende kommuner, således at børn inden for en omkreds af ca. 30 km kunne få adgang til denne undervisning. Der bliver her et transportproblem, men dette kan tænkes løst ved skolebusser, der transporterer eleverne til og fra skole. Man undersøger i øjeblikket muligheden for at få oprettet sådanne klasser ved Århus kommunes skolevæsen.

Ud over den årlige undersøgelse og kontrolundersøgelserne mødte ca. 12.000 elever hos skolelægerne og sundhedsplejerskerne, dels fordi de følte sig syge og dels på grund af forskellige læsioner, småår, næseblødning eller lignende, som var opstået i skoletiden.

Sundhedsplejerskerne har i årets løb foretaget 247 hjemmebesøg for at tale med forældrene om elevernes helbredstilstand. Da sundhedsplejerskerne på grund af deres kombinerede arbejde i forvejen kommer i mange af hjemmene, kan adskillige hjemmebesøg derved spares.

Skolelægernes arbejde omfatter også tilsynet med de hygiejniske forhold i skolerne, og der lægges vægt på at bibringe eleverne forståelse af personlig og almen hygiejne. Sundhedsplejerskerne anvender hertil forskellige tavler, og pigerne i 7.a har af sundhedsplejerskerne fået et *kursus i barnepleje*, strækkende sig over 6 timer. Endvidere har eleverne på 7. klassetrin i de fleste af skolerne fået *undervisning i seksuallære* af skolelægerne, og ved forældremøder har der været holdt foredrag for forældrene om undervisningen i seksuallære.

#### Tuberkuloseundersøgelsen.

Tuberkulosekontrollen foretages i samarbejde med Centralstationen og omfatter samtlige elever og det ved skolerne ansatte personale. Vedrørende undersøgelsens omfang henvises til tidligere årsberetninger. Der blev i skoleåret 1960/61 røntgenundersøgt (skærm-billedfoto eller gennemlysning) 4.827 personer, heraf var de 3.428 skolelever, medens 1.399 var det ved skolerne ansatte personale. Hos ingen af de undersøgte fandtes lungeforandringer af betydning. I skoleåret er calmettevaccineret 864 elever og 3 af personalet, heraf er 68 revaccineret.

#### Videnskabelige arbejder.

I skoleåret 1960/61 er udgået følgende arbejder fra skolelægeinstitutionen:

*Fyrværkerilæsion af hørelsen hos skolebørn* af overlæge, dr. med. Ole Bentzen og skolelæge Niels Seier Hansen. Da undersøgelsen er offentliggjort i Ugeskrift for Læger 123, 657, 1961, skal der her kun gives et resume af undersøgelsen:

1) På 500 drenge i alderen fra 7 til 17 år er der umiddelbart før og efter nytår 1960 foretaget audiometri. Hørenedsættelse forårsaget af knaldtraumer fra fyrværkeri er konstateret hos 31 drenge.

2) I 27 tilfælde kan hørenedsættelsen føres tilbage til skydning med fyrværkeri nytårsaften 1960. Hos 11 elever, der havde normal hørelse før nytår, drejer det sig om friske knaldtraumer, medens 16 elever nytårsaften fik en forværrelse af en hørenedsættelse, der kunne føres tilbage til knaldtraumer af tidligere dato.

3) En udspørgen blandt 191 drenge, fordelt på 11 klassetrin, viste, at 167 nytårsaften selv havde skudt. Drengenes aktivitet tiltog med stigende alder, praktisk taget alle de udspurgte mellem 11 og 17 år havde deltaget aktivt.

4) Arten af det anvendte fyrværkerimateriale afhænger af alderen. Blandt drengene i alderen fra 7 til 11 år er det anvendte materiale for  $\frac{2}{3}$  vedkommende det lette fyrværkeri ( $\frac{1}{2}$ -5 øre). Over 11 år er op til halvdelen det mellemsvære og svære fyrværkeri.

5) 25% af drengene, der har affyret fyrværkeriet, havde nytårsaften kortere- eller længerevarende øresusen, der først og fremmest optrådte hos de ældste drenge i alderen fra 15 til 17 år.

6) Da de konstaterede friske og ældre knaldtraumer først og fremmest er opstået som følge af nærekspllosioner, er en reduktion af krudtmængden pr. fyrværkerienhed ikke tilstrækkelig, *det bør helt forbydes*.

*Skoleaudiometri* af skolelæge, dr. med. H. Lebel. Da dette arbejde ligeledes er offentliggjort i Ugeskrift for Læger 123, 645, 1961, skal der kun gives et resume:

1) Som mål for høreevnen hos skolebørn er hviskestemmepøven ganske uegnet. Undersøgelse med toneaudiometri tager ikke længere tid og er særdeles vel anvendelig som standardmetode ved skolelægeundersøgelserne. Der anvendes screening, og høreevnen undersøges for frekvenserne 500, 1000, 2000 og 4000 med intensiteten 15db som grænse for normal hørelse. Findes høreevnen nedsat, optegnes et audiogram over høretærskelværdierne.

2) Hos 4% af eleverne findes behandlingskrævende eller kroniske ørelidelser.

3) Resultatet af 7 års undersøgelser gennemgås, og ved statistisk behandling af materialet beregnes hyppigheden af ørelidelserne på de forskellige klassetrin. Det beregnes, at 6,5% af samtlige elever har haft behandlingskrævende katarrhalsk otitis i skoletiden, 0,3% har otitis med. chron. supp. et seqv.,

0,7% har nervelidelser, og hos 2,8% af drengene i 7. klasse findes følger efter knaldtraumer.

4) Hos eleverne i den eksamensfri mellemskole fandtes katarrhalsk otitis at være 2 ½ gange så hyppig som i eksamensmellemskolen.

5) Den hyppigste årsag til hørenedsættelse er katarrhalsk otitis, og da lidelsen ubehandlet har tendens til at blive kronisk med store høretab, må eleverne med denne lidelse ofte kontrolleres og evt. behandles, og samtlige elever må have deres hørelse undersøgt mindst en gang årlig. Det er skolelægens naturlige opgave at foretage disse undersøgelser, og audiometret må derfor indgå i hans apparatur.

6) Efterundersøgelsen viste, at hos de elever, der var behandlet for katarrhalsk otitis, var hørelsen blevet normal hos 82%, hos 15% næsten normal, og kun 3% havde stadig nedsat hørelse.

*Skolebørns rygevaner:* En undersøgelse af godt 8.000 skolebørns rygevaner af skolelægerne: W. Gliemann, V. Gram, Ruth Halgreen, Niels Lassen, H. Lebel, M. Munch Andersen og Niels Sejer Hansen. Statistisk bearbejdet af stud. oecon. Ole Asmussen. Forelagt på skandinavisk skolelægekongres juli 1961 og offentliggjort som særligt afsnit i *skolevæsenets årsberetning 1960/61*.

### Børnetandklinikken.

På børnetandklinikken var der 1. august 1961 ansat følgende personale: 1 overtandlæge, 2 afdelingstandlæger, 13 heldagsbeskæftigede børnetandlæger, 5 deltidbeskæftigede børnetandlæger, 2 kontorassistenter, 15 klinikassistenter og 4 klinikelever.

I skoleåret 1960/61 har der til behandling på børnetandklinikken været indskrevet 11.923 patienter.

	1958	1959	1960
Antal undersøgte.....	1.378	1.341	1.356
Heraf cariesfri, i alt.....	21	19	11
Dreng.....	10	13	5
Piger.....	11	6	6
Cariesfri, %.....	1,52	1,41	0,81

Til illustration af udviklingen af en enkelt af de tand-sygdomme, der behandles på børnetandklinikken nemlig caries, har man udarbejdet ovenstående oversigt over antallet af børn uden huller i tænderne, d.v.s. børn som hverken har haft huller i mælketænder eller i blivende tænder, som altså tandmæssigt er fuldstændig sunde ved undersøgelse i 1. klasse i 1958, 1959 og 1960.

Der er på klinikken foretaget systematisk behandling af 8.598 patienter. På patienterne er følgende behandlinger udført i årets løb:

Fyldninger.....	46.286
Protesebehandlinger.....	24
Indlæg.....	48
Rodbehandlinger.....	740
Extraktioner.....	8.459
Injektioner.....	8.476
Analgesi.....	2.959
Tandrensninger.....	5.848
Tandkødsbehandlinger.....	104
Beslibninger.....	1.011
Cariesprofylakse.....	5.426
Modeller.....	710
Påbeg. ortodontiske behandlinger...	139
Sluttede ortodontiske behandlinger..	56
Operationer.....	39
Røntgen.....	1.998
Laboratorieundersøgelser.....	3

Klinikkens virksomhed har i dette arbejdsår adskilt sig fra øvrige arbejdsår derved, at man for første gang har indført et egentlig forebyggende arbejde mod huller i tænderne. Fluorprofylaksen afvikles i 4 årlige terminer således, at klinikken udsender personale, som sørger for, at børnene under opsigt klasse for klasse børster tænder i svage natrium-fluorid opløsninger. Vi har fra enkelte grupper fået bekræftet, at denne virksomhed er gavnlig og virker reducerende på antallet af nye huller i tænderne.

Desuden har denne fremgangsmåde den store fordel, at man under »imprægneringen« af emaljen samtidig lærer børnene at børste tænder mere effektivt.

I årets løb har kontakten med skolelægeinstitutionen samt med skolernes talepædagoger udviklet sig til et snævrere samarbejde om helbredsproblemer, ligesom vi fra talepædagogerne har fået henvist mange patienter, hvor en tandstillingsfejl og en udviklingsforstyrrelse af kæbeskelet og tænder kræver behandling sideløbende med den, der foretages af talepædagogen.

Adskillige tilfælde af alvorligere og sjældnere tand-sygdomme har været undersøgt og behandlet i forbindelse med specialafdelinger på Kommunehospitalet og på Tandlægehøjskolen.

Der har i årets løb været afholdt videreuddannelseskursus for såvel tandlæger som klinikassistenter.

### Skolebespisningen.

Som tidligere har der været etableret skolebespisning – 6 måneder – i tiden fra 1. november 1960 til 30. april 1961. Inden for dette tidsrum har alle deltagere (kun børn, som er hjemmehørende i Århus kommune) hver skoledag fået et gratis måltid mad bestående af indtil

4 stk. ( $\frac{1}{2}$  skiver) rugbrød med pålæg + 1 flaske ( $\frac{1}{5}$  liter) sødmælk + 1 æble (indtil februar 1961). Børn, der kan spise mere, kan derudover få »ekstramad« (rugbrød med fedt eller marmelade).

Fremstillingen af maden fandt sted på centralkøkkenet på Sct. Annagades skole med frøken Anna J. Hansen som økonoma.

Kommunens samlede udgift til skolebespisningen for sæsonen 1960/61 har andraget kr. 763.857,17.

År	Antal bespisningsdage	Antal bespisningsdeltagere		Genslt. portion pr. delt.	Antal portioner til	
		elever	personale		elever	personale
1960-61.	127	10.172	18	4,81	1.233.302	2.306
1959-60.	131	10.876	22	5,04	1.398.836	2.778
1958-59.	130	11.045	24	5,04	1.426.860	3.104
1957-58.	130	11.405	23	4,96	1.470.431	2.964
1956-57.	132	11.796	22	5,00	1.547.652	2.891

I sæsonen 1960/61 etablerede man salg af skolefrokost og mælk for eleverne i 3-fm., 4-fm., 3-em., 4-em., realklassen og gymnasieklasserne. Frokosten bestod af  $\frac{4}{2}$  skiver m/pålæg +  $\frac{2}{2}$  skiver m/fedt +  $\frac{1}{5}$  liter sødmælk + (i tiden indtil februar) 1 æble.

Skolefrokosten blev købt hos skolens maduddeler på kuponark med 6 kuponer, der hver gav ret til udlevering af en skolefrokost. Et kuponark kostede kr. 4,00, Skolefrokosten kunne kun udleveres mod aflevering af en kupon. Der blev solgt 58.381 skolefrokoster i sæsonen.

Eleverne kunne også købe sødmælk eller kærnemælk alene.

### Århus lærerforeningers svagbørnskoloni.

I sommeren 1961 er der i lighed med tidligere år udsendt 2 drengehold og 1 pigehold. Hvert af holdene, der var på 56 børn, har opholdt sig på kolonien ca. 4 uger.

1. hold (drenge) lededes af stud. jur. Finn Samsøe Hansen, lærer Viggo Andersen og stud. med. Hindkjær Petersen.

2. hold (drenge) lededes af lærer Keld Andersen, seminarieelev Mogens Dreyer Sørensen og stud. med. Haakon Andersen.

3. hold (piger) lededes af børnehavelærerinde fru Østeraa, seminarieelev Helga Petersen og beskæftigelses-terapeut Birgitte Nielsen.

Sundhedstilstanden har – den dårlige sommer til trods – været tilfredsstillende.

Regnskabet er på nuværende tidspunkt (25. aug.) ikke afsluttet, men udgifterne ved koloniens drift vil formentlig blive ca. 48.000 kr. Sidste års istandsættelse er fortsat, der er desuden anskaffet en del nyt inventar,

og der er indrettet hobbyrum i den tidligere sygestue – og dertil hørende spil er anskaffet til tidsfordriv.

Alle udgifter er afholdt af indtægterne fra »Kosmorama«-teatret, dog har Århus kommunale skolevæsen stillet lærere til rådighed uden for ferien.

### Hjemmene.

»Fra skole til hjem« 1960/61.

For at styrke samarbejdet mellem hjemmene og de kommunale skoler udsender skolevæsenet hvert år fire numre af skolebladet »Fra skole til hjem«.

Bladet ledes af en redaktionskomité, der har 4 medlemmer: Skoledirektør Sv. Aa. Rasmussen (ansvarshavende), afdelingsbibliotekar Arne V. Frandsen, sparekassebogholder J. M. Jensen, arkivar Vagn Dybdahl. Overlærer B. B. Lillelund er bladets redaktionssekretær.

Årets 4 numre har haft følgende indhold:

#### Nr. 1. september 1960:

Vi blader i den blå betænkning  
Huskeseddel til 1. klassernes forældre  
Har De læst?  
Ungdomsskolen  
Skolebespisningen  
Hvorfor seksualundervisning?  
Ungdommens bogmarked  
Forsøg med fluor  
Efterårsferie  
Færdselsundervisningen  
Til forældre, der har børn i 5. kl.  
Konfirmationsforberedelse  
Skoleinspektørernes kontortider

#### Nr. 2. december 1960:

Hvorfor gå i de nye 8. og 9. klasser?  
Meddelelsesbogen for 7. klasserne i 1960/61  
Nytårsfyrværkeri  
Har De læst?  
Hvem er de klogeste – forældrene eller de store børn?  
Disciplin i skolen  
Klasselærer – eller faglærersystem?  
Juleferie

#### Nr. 3. marts 1961:

Deres barns skolegang efter 7. skoleår  
Ferie og fridage  
Moderniseringsarbejder indledes på  
N. J. Fjordsgades skole  
Læser Deres barn i fritiden?  
Unge – penge – tobak  
Indskrivning til 1. klasse

Nr. 4. juni 1961:

Stor tilslutning til de nye 8. og 9. klasser  
Den første 10. klasse  
Sommerferien står for døren  
Sommerferielæsning  
Møllevangskolens pigeekor  
Forældredage  
Skolehaven  
Sommerferien  
Lidt om undervisningen i de nye 8. og 9. klasser  
Skoleinspektørernes kontortid  
Brobjergskolen

### Marselisborg gymnasium.

I maj-juni eksamenstermin 1960 bestod følgende antal elever de forskellige eksamener:

Studentereksamen: 22 på nysproglig linie og  
46 på matematisk linie.

Realeksamen: 9.

#### Timefordeling 1960/61.

	IIIa	III x&y	IIa, b	II x,y,z	I a & b	I x,y,z	R	4em	3em
Religion.....	1	1	1	1	1	1	-	1	1
Dansk.....	4	4	4	4	4	4	4	4 <sup>2</sup>	4
Engelsk.....	5	-	5	2 <sup>3</sup>	6	2 <sup>3</sup>	5	3 <sup>2</sup>	4
Tysk.....	4	-	4	2 <sup>3</sup>	5	2 <sup>3</sup>	3	4	4
Fransk.....	4	4	5	5	5	5	5	-	-
Latin.....	3	-	4	-	4	-	-	4	-
Oldtidskundskab.	1	1	2	2	-	-	-	-	-
Historie.....	4	4	3	3	3	3	2	2	3
Geografi.....	-	-	-	-	-	-	2	2	2
Naturhistorie....	-	-	-	-	-	-	2	2	2
Naturfag i gym...	4	4 <sup>4</sup>	2	2	2	2	-	-	-
Fysik og kemi....	-	6 <sup>4</sup>	-	5	-	7 <sup>1</sup>	2	2	2
Mat. og regn....	-	6	-	6	-	6 <sup>1</sup>	5	6 <sup>2</sup>	6
Skrivning.....	-	-	-	-	-	-	-	1	1
Håndarbejde....	-	-	-	-	-	-	-	-	3
Sang.....	2	2	2	2	2	2	-	-	-
Legemsøvelser...	4	4	4	4	4	4	4	(4)	4
Sløjd.....	-	-	-	-	-	-	-	-	3
I alt..	36	36	36	36	36	36	34	36	36

<sup>1</sup> I 2 af timerne har halvdelen af eleverne fysiske øvelser, resten matematik.

<sup>2</sup> Ikke-latinere har desuden en time i hvert af fagene dansk, engelsk, matematik og tegning.

<sup>3</sup> Eleverne på den matem.linie har enten engelsk eller tysk (efter elevens valg).

<sup>4</sup> I 2 af timerne har halvdelen af eleverne fysiske, resten biologiske øvelser

#### Klassetal og elevtal.

1. aug. 1960: 16 klasser (heraf 13 gymnasiekl.) med i alt 379 elever (187 mdl. + 192 kv.).

1. aug. 1961: 16 klasser (heraf 13 gymnasiekl.) med i alt 397 elever (200 mdl. + 197 kv.).

### Ungdomsskolerne.

#### Finsensgades ungdomsskole.

Skolen har i den forløbne sæson haft 6 klasser, hvoraf halvdelen var erhvervsbetonede klasser. Værstedsundervisningen i de arbejdstekniske klasser har også i år været henlagt til Katrinebjergskolen. Det har igen i år vist sig, at de erhvervsbetonede klasser har den største søgning og stabilitet. Der blev oprettet supplerende hold med fag som kjolesyning, motorlære, håndarbejde og maskinskrivning. Undervisningen har fundet sted mandag, tirsdag og onsdag aften.

Klubben, der holdes åben hver torsdag kl. 19-22, har haft god søgning. Der har også i år været et stort bogudlån. Ungdomsskolen har haft kontakt med den kommunale ungdomsskole i Horsens i form af klubarrangementer.

I tilknytning til undervisningen og klubarbejdet har der været arrangeret forskellige ekskursioner og institutionsbesøg. Her kan nævnes besøg på Falckstationen, Jyllandsposten og Fjernsynstårnet. En søndagsudflugt gik til Karup flyveplads og ungdomskostskolen »Taastrupgaard«. Der har været et par foredragsaftener bl. a. med en jetpilot.

På ungdomsgården »Skovvang« har været afholdt 2 fester. Juleafslutningen fandt sted på skolen.

Uddeling af beviser og fidspræmier samt udstillingen af eleverbejder dannede afslutningen på sæsonen 1960/61.

#### Møllevangens ungdomsskole.

I slutningen af september måned blev der på skolen indmeldt 134 elever, der fordelte sig med 62 unge piger og 72 unge mænd. Disse elever blev fordelt i følgende 8 klasser: 2 ungpigeklasser (1.-års elever), 2 arbejdstekniske klasser (1.-års elever), 2 forretning- og kontorklasser (1.-års og 2.-års elever) og 2 almindelige ungdomsskoleklasser (fællesklasser på 3. år).

Desuden oprettedes i alt 9 supplerende ungdomsskolehold i følgende fag: håndgerning (2), maskinskrivning (2), kjolesyning, motorlære, sløjd, engelsk og husflid.

Undervisningen har omfattet i alt 1200 undervisningstimer. Alle klasser gennemførte vinterens arbejde tilfredsstillende. Særlig stor interesse og dermed mødeprocent opnåede de arbejdstekniske klasser, ungpigeklasserne og den ene almindelige ungdomsskoleklasse (dramatikholdet). Der blev undervist ugens 3 første aftener fra kl. 19-22 og torsdag aften fra kl. 19-21.

I forbindelse med skolen har fritidsklubben været besøgt af gennemsnitlig 80-100 elever. Her har eleverne været beskæftiget med bøger, blade, bob, bordtennis, musik, skak, hobbyarbejde, traveture og diskussioner. I samarbejde med folkebiblioteket har der



i år været bogudlån. Dette klubbibliotek, der blev ledet af to elever, fik stor succes.

Klubrådet har i vinterens løb udsendt 5 numre af »Møllenyt« og været meget aktivt ved følgende arrangementers afvikling: filmaftener, danseaftener, week-ends, traveture og festerne. Klubrådets indsats er af uvurderlig betydning for hele skolens succes. Dramatikholdets store andel i de to store festafteners heldige forløb skal igen i år fremhæves. Udstillingen af eleverarbejder, uddeling af beviser og bogpræmier gjorde afslutningsaftenen til et godt bevis på vinterens gode forløb.

Samarbejdet med Finsengades ungdomsskole førte os sammen til flere gode arrangementer. Her skal nævnes turene til »Tårupgård«, Karup flyveplads og sommerrejsen til Norge. Denne skolerejse til Norge blev en uforglemmelig oplevelse for de 27 elever, der deltog.

### Ungdomsskolen, Sct. Annagade.

Sct. Annagades ungdomsskole har i vinteren 1960/61 haft ca. 300 elever fordelt på 14 klasser:

- 3 forretnings- og kontorklasser
- 3 arbejdstekn. klasser
- 2 ungpigeklasser
- 2 alm. ungdomsskoleklasser (drengene)
- 1 alm. ungdomsskoleklasse (piger)
- 1 alm. ungdomsskoleklasse (fælles)
- 2 klasser af tidligere hjælpeskoleelever.

Undervisningen har fundet sted mandag, tirsdag og onsdag kl. 19–22, og ligesom tidligere år har vi aflagt besøg på virksomheder og institutioner.

Fritidsklubben har haft åben hver torsdag aften kl. 19–22. Besøget har ligget på ca. 150 elever pr. aften.

Af store arrangementer har skolen afholdt følgende; Efterårsfest – julefest – udstilling af eleverarbejder – week-end tur – fastelavnsfest – afslutningsfest.

Sæsonen sluttede med en særdeles vellykket skole-rejse til Holland-Belgien-Frankrig-Tyskland. 32 elever deltog.

### Husalf-kursus.

Det af amts-arbejdsanvisningskontoret ved kontorbestyrelse H. E. Thomsen ledede husalf-kursus har i lighed med tidligere år været gennemført med tilskud efter loven om ungdomsundervisning, og der er af Århus kommunale skolevæsen ydet et tilskud på kr. 7.770,01 for 1960/61.

Kurset er tilrettelagt som eftermiddagskursus for unge piger i alderen 14–18 år, idet det forudsættes, at eleverne samtidig har formiddagsplads i huset.

Kursusplanen har i lighed med de foregående år omfattet følgende emner:

Husgerning.....	240 timer
Syning.....	96 »
Hjemmehygiejne og spædbørnspleje.....	30 »
Bolig- og tekstillære.....	27 »

### Frie emner:

Litteratur.....	10 timer
Sociale forhold.....	5 »
Erhvervsvejledning.....	2 »
Seksuallære.....	2 »

I alt.. 412 timer

Som supplement til den givne undervisning har der været arrangeret filmforevisninger, ligesom der har været foretaget en række instruktive institutionsbesøg, hvorefter kan nævnes:

Produktionsforeningens rugbrødsfabrik,  
Slagtehuset og  
Folkebiblioteket

Endelig kan det tilføjes, at der ved firmaet isenkrammer Buus' Eftf. har været foretaget demonstration af køkkenredskaber m.v.

Der har i kursustiden været arrangeret julemiddage samt besøgsdage, for at elevernes fruer og mødre kunne få et indblik i undervisningen.

Kurset startede med 68 elever, der har været fordelt på 4 hold. 41 elever gennemførte kurset og heraf 20 uden forsømmelser. Den gennemsnitlige mødeprocent var 91,5.

Efter undervisningens afslutning har der været afholdt eksamen med beskikkede censorer i husgerning. Kurset afsluttedes med en vellykket forældrefest i Klostergården, og de nye husalfer fik i overværelse af knap 150 gæster overrakt afgangsbrev og præmier.

### Ungdomskostskolen »Tårupgård«.

Efter at skolen er gået over til 5 mdrs. kursus i stedet for som hidtil 3 mdrs., har der i skoleåret 1960–61 kun været 2 hold på Tårupgård mod tidligere 3 hold pr. år.

Sommerholdet (maj-oktober) havde 68 piger.

Vinterholdet (november-april) havde 53 drenge.

Om arbejdet på begge hold kan siges, at undervisningsmæssigt er de 5 mdr. så absolut bedre end de 3. Der kommer mere ro over arbejdet, så eleverne, når den første tids tilpasningsvanskeligheder er overvundet, kan tilegne sig stoffet på en mere grundig måde end hidtil.

Nyordningen har også medført, at drengeholdet, hvor tilslutningen i flere år har været dalende, igen viser en stigning, selv om det er drenge fra landkommunerne, der har sat tallet op. – Betynderligt, at byernes 14–17 årige drenge ikke føler lyst og trang til et 5 mdrs. frit ophold på en ungdomskostskole.

## Aftenskolerne.

Aftenskolesæsonen 1960-61 har været præget af en del uro, hvad mødedeltagelsen angår. Trods et energisk og dygtigt arbejde fra lærernes side har det i mange tilfælde været svært for lærerne at holde på eleverne. Årsagerne hertil kan vel være flere, men det gælder i almindelighed, at fjernsynet er en af dem. En stor programaften reducerer i betænkelig grad elevfremmødet, hvilket bringer de små hold i fare for ikke at kunne gennemføre. Det er således karakteristisk, at mens eftermiddagsholdene og holdene fra kl. 18-20 viser et stabilt fremmøde, svigter holdene fra kl. 19-21 og kl. 20-22 ofte, når der er store udsendelser på fjernsynsprogrammet. Dette forhold kunne måske give anledning til overvejelser hos de forskellige aftenskoleorganisationer, for problemet er ikke enestående for Århus; det kendes vist ud over hele landet.

Men selv om fjernsynet utvivlsomt har præget det ustabile fremmøde, bør det dog anføres, at der fra elevernes side også i mange tilfælde udvises ligefrem nonchalance på undervisningsaftenerne. Dygtige, erfarne lærere ser gang på gang svingende for ikke at sige svigtende interesse for præcist fremmøde, og det er synd både for lærere og elever, der gør deres bedste.

Vi har tidligere gjort opmærksom på, at nye emner, metoder og bøger er blevet taget op i undervisningen og med held. Denne linie er blevet fortsat også i denne sæson. Især gælder det studiekredsene i aftenhøjskolen, hvor en lang række nye områder og emner har vist sig at have haft deltagernes interesse. Vi vil mene, at dette forhold er bemærkelsesværdigt, for så vidt som fornyelser af emner, metoder og bøger måske kan medvirke til at stabilisere mødedeltagelsen. Som der efter den nye skolelov har fundet fornyelser af undervisningsmidler og -metoder sted inden for folkeskolen, tror vi, at man med udbytte for visse fags vedkommende også bør »forny« sig. Denne antagelse synes bekræftet af de iagttagelser, vi har gjort de steder, hvor sådanne fornyelser har fundet sted.

Vedrørende dagbøgersne førelse har der fra vor side kun meget sjældent været anledning til beklagelser. I det store og hele føres de pænt og præcist. Når der har været tale om mangelfuld dagbogsførelse, har det i reglen været hos nye aftenskolelærere. Det er et spørgsmål, om det ikke var på sin plads, at aftenskolelederne til hver enkelt lærer sammen med udleveringen af dagbogen lod medfølge en kort instruks om dennes rette førelse.

Oplysningsarbejdet er blevet varetaget af følgende institutioner og foreninger	Aftenskolehold					Aftenhøjskolehold				
	Antal hold	Elevtal			Underv.-timer	Antal hold	Elevtal			Underv.-timer
		Md.	Kv.	I alt			Md.	Kv.	I alt	
Århus Hjemkonsulentkreds.....	57	25	895	920	2313	-	-	-	-	-
Århus Husmoderforening.....	-	-	-	-	-	2	-	28	28	48
Århus Husmoderskole.....	3	-	49	49	129	-	-	-	-	-
Århus Pigegardes Musikskole.....	1	-	22	22	22	-	-	-	-	-
Århus Skolevæsen (særlig III EM).....	6	54	50	104	372	-	-	-	-	-
(Fjord.).....	1	9	11	20	20	-	-	-	-	-
(Møllevej.).....	3	28	21	49	72	-	-	-	-	-
Århusstudenternes Kursusvirksomhed.....	141	1025	1934	2959	3318	25	145	445	590	588
Århus Ungdomsnævn (Tekn. forb.underv.)	2	26	6	32	811	-	-	-	-	-
Aldrig mere Krigs Aftenhøjskole.....	-	-	-	-	-	1	12	5	17	27½
Arbejdernes Oplysningsforbund.....	360	2203	4681	6884	10520½	42	406	504	910	1231½
Blindes Aftenskole.....	2	6	7	13	54	-	-	-	-	-
Dansk Kvindesamfunds Kursusvirksomhed.	10	12	199	211	298	-	-	-	-	-
Dansk Stenografisk Forening.....	4	-	63	63	96	-	-	-	-	-
Folkeligt Oplysningsforbund.....	646	1953	10641	12594	20294	58	459	893	1352	1585½
Frivilligt Pige-Forbunds Aftenskole.....	2	2	29	31	60	-	-	-	-	-
KFUK's Aftenskole og Aftenhøjskole.....	3	-	56	56	99	1	-	40	40	25
Marthaforbundet.....	69	-	1204	1204	4617	-	-	-	-	-
Møllevangskirkens Aftenhøjskole.....	-	-	-	-	-	2	18	48	66	50
Niels Højens Musikskole.....	4	44	37	81	125	-	-	-	-	-
Oplysningsforeningen »Progress«.....	1	6	6	12	44	-	-	-	-	-
Ungdomsskolen Sct. Annagade.....	2	19	7	26	80	-	-	-	-	-
1960-61..... I alt..	1317	5412	19918	25330	43344½	131	1040	1963	3003	3555½
1959-60..... I alt..	1365	6003	19862	25865	44708	126	924	1898	2822	3409

De tilsynsførende ved aftenskolerne er overlærer frk. Inger Jørgensen og viceinspektør Halfdan Jørgensen.

*Aftenskolernes fagfordeling :*

	Underv. timer
I aftenskolen:	
Samfundskundskab . . . . .	108
Dansk (sprog) . . . . .	680
Litteratur . . . . .	70
Regning . . . . .	1.123
Sundhedslære . . . . .	1.285
Tysk . . . . .	2.036
Engelsk . . . . .	3.157
Andre sprog . . . . .	2.140
Havebrug . . . . .	140
Husgerning . . . . .	3.891
Håndgerning (heraf syning: 9.297) . . . . .	16.868
Husflid . . . . .	2.213
Sløjd . . . . .	882
Handels- og kontorlag . . . . .	2.254
Andre fag . . . . .	6.497½
	<hr/>
I alt . . . . .	43.344½
I aftenhøjskolen:	
Dansk litteratur . . . . .	129
Nordisk litteratur . . . . .	55
Andre landes litteratur . . . . .	222
Emner fra dansk historie . . . . .	24
Andre landes historie og samfundsforhold	110
Kirkehistorie og religion . . . . .	235
Samfundslære . . . . .	813½
Musikhistorie . . . . .	378½
Kunsthistorie . . . . .	273½
Familiekundskab . . . . .	25
Psykologi . . . . .	147
Hjemstavnslære . . . . .	136½
Andre emner . . . . .	1.006½
	<hr/>
I alt . . . . .	3.555½

## Ungdomsnævnets øvrige arbejdsfelter.

Om ungdomsnævnets virksomhed i det forløbne skoleår kan bl. a. nævnes:

1. I medfør af ny lov om ungdomsskoler og aftenskoler m.v. af 10. juni 1960 er der 1. oktober 1960 valgt et nyt ungdomsnævn på 9 medlemmer med rådmand Rudolf Jensen som formand. Endvidere er der for første gang valgt et ungdomsskoleudvalg på 6 medlemmer med rådmand Rudolf Jensen som formand, og et rådgivende aftenskoleudvalg på 14 medlemmer med sekretær Emil V. Hansen som formand, medens fritidsudvalget er afskaffet.
2. Anciennitetsordningen i aften- og ungdomsskolen er 1. januar 1961 efter byrådets godkendelse afløst af et fast løntillæg på 1 kr. pr. time ud over gældende minimumstakst. Lærere og lærerinder, som

i henhold til § 14 stk. 1 i lov om ungdomsskoler og aftenskoler m.v. får det af undervisningsministeriet fastsatte alderstillæg, tilkommer ikke dette løntillæg.

3. Til foredragsrækker, der kan godkendes i henhold til ungdoms- og aftenskolelovens § 5, stk. 4, vil ungdomsnævnet forsøgsvis for sæson 1961-62 godkende, at kommunen maksimalt yder samme tilskud som staten. Ansøgning om godkendelse sendes til ungdomsnævnet senest 1 måned før første foredragsaften.
4. Til brug for skoler, ungdomsforeninger m.fl. i Århus har ungdomsnævnet anskaffet et 16 mm tonesmalfilmapparat til magnettone-film.
5. Fra »Fond til støtte af ungdomskorps og ungdomsforeninger i Århus« er der i regnskabsåret 1960-61 bevilget en samlet støtte på 36.027,50 kr.
6. Til uddannelse af ungdomsledere i ungdomskorps samt ungdoms- og idrætsforeninger i Århus er der i regnskabsåret 1960-61 bevilget en samlet støtte på 8.375 kr.
7. *Ungdomskontorets* virksomhed, der forestås af kontorassistent J. Bøye Nielsen ved skolevæsenets kontor, har bl. a. omfattet:  
Periodevis udsendelse af folderen »Nævns Nyt« til ca. 1.200 ungdomsledere med bl. a. oplysninger om:

Ungdomsnævnets og udvalgenes sammensætning, Århus-ungdommens Fællesråd, ny fond til støtte af ungdomskorps og ungdomsforeninger i Århus, Ung Scene og Forsøgsscenen på Århus teater, den nye lovs indhold om de enkelte skoleformer m.v., der er opdelt i 15 afsnit, indholdsfortegnelse for »Nævns Nyt« i årene 1958-59-60.

24 ungdomsledere har fået instruktion i betjening af 16 mm tonesmalfilmapparat, mrk. Bell & Howell. Ungdomsscenen for 14-21 årige m.fl. har i alt haft 1.949 abonnenter til Århus teater.

Udlejning af tonesmalfilmapparater m.m. til ungdomsforeninger, skoler m.fl. i et antal af ca. 250 gange i regnskabsåret 1960-61.

Ved samarbejde med Statens Filmcentral er der afholdt 1 filminformationsaften med præsentation af nye film.

Ved samarbejde med Århus Kunst- og Litteraturforening er der afholdt 6 litterære aftener i rådhus-hallen samt en litografisk udstilling med påfølgende matiné.

Kommunal støtte til unge fra Århus til ophold på efterskoler og folkehøjskoler er bevilget henholdsvis 25 og 28 unge i regnskabsåret 1960-61.

15 unge i alderen 14-18 år fra Århus by har deltaget i en rejse til venskabsbyen Göteborgs »internationella ungdomsträff« 3.-14. august 1960. Turleder: J. V. Lübker.

Af Århus-ungdommens Fællesråds beretning for 1960-61 nævnes:

Åbent-Forum for ungdomsledere 11.-12. nov. 1960 i ungdomsgården »Skovvang«.

Ungdommens vælgermøde i rådhushallen.

3. leder week-end stævne på Hald Hovedgård.

Ungdommens Bogmarked på folkebiblioteket.

Soldaterne og ungdomsorganisationerne.

4 fællesrådsmøder.

Optagelse af »Samvirkende Ungdomsklubber i Århus« i fællesrådet, der nu tæller 27 »medlemmer«.

Månedlig udsendelse af meddelelsesplakaten »Kikkerten« om de forskellige foreningers »offentlige« arrangementer til ophængning i ungdomsklubber, gymnasier, seminarier, militære tjenestesteder etc. 8 ungdomsledere deltog i 6. nordiske ungdomslederkonference i Bergen 13.-21. aug. 1960.

Ungdommens Europafest i anledning af tildeling af Europaprisen 1960 til Århus by.

Ungdomskontoret har uden for den daglige kontortid været åbent hver torsdag aften kl. 18-20,

hvor man foruden det her nævnte, har taget sig af sager såsom:

Ungdomsgården »Skovvang«, Klubsamvirket, 6 vejledningsaftener for vordende værnepligtige, 3 soldatervelkomstfester, medborgerfest for de 18-årige, kontaktevirsomhed med venskabsbyerne, besøg i ungdomsforeninger og -klubber, udlejning af skolelokaler til ungdoms- og idrætsforeninger m. fl., deltagelse i kursus, foredrag, møder, rejser, besøg af udenlandske ungdomsledere, samarbejde med forskellige institutioner, der varetager ungdommens interesser, budget og regnskab, sekretariatsvirksomhed, bistand og vejledning i øvrigt – herunder specielle arbejdsopgaver som kommunen tid efter anden bliver engageret i, m. m.

8. Vedrørende andre arbejdsområder inden for ungdomsnævnet henvises til beretninger for lejrhytten »Svampedam«, ungdomsskolerne, »Husalf-kursus«, ungdomskostskolen »Tårupgård« og aftenskolerne.

#### Private skoler.

Skole og bestyrer	Skolens beliggenhed	Undervisningspligtige elever			
		Fra Århus kommune		Fra andre kommuner	
		Drenge	Piger	Drenge	Piger
Elise Smiths skole, hr. P. Fryd.....	Nørre Allé 25.....	53	51	30	31
Forældreskolen, hr. O. Berg Nielsen.....	Marselis Boulevard 17.....	114	113	81	68
Århus Akademi, hr. S. Andersen.....	Thunøgade 2A.....	39	24	8	8
Fru Laursens Realskole hr. J. Kjær-Jensen	Hjelmensgade 4A.....	55	52	43	37
N. Kochs skole, fru K. Nordby.....	Mørksgade 20.....	81	81	54	64
Sct. Knuds skole, hr. pastor Dekkers.....	Ryesgade 24.....	53	53	28	35
S.D.A.s Menighedsskole, hr. Aa. Larsen...	Nørre Allé 30.....	12	9	—	—
Århus Friskole, fru K. Klitgaard Povlsen	Marselisvej 19.....	9	7	8	16
Rudolf Steinerskolen, frk. Solveig Jøker....	Strandvej 102.....	36	38	24	16
	I alt..	452	428	276	275

### ANCIENNITETSLISTE

*Skoleinspektør Sv. Aa. Rasmussen, f. 1910, dim. 1932, ansat som skoleinspektør 1. november 1953, anc. fra 1. november 1953.*  
*Viceskoleinspektør A. C. Nielsen, f. 1910, dim. 1931, ansat som viceskoleinspektør 1. juni 1954, anc. fra 1. juni 1954.*

<i>Skoleinspektører.</i>		Skole	Fødsels- år	Dimis- sionsår	Fast ansat	Som skoleinspektør	Lønanci- ennitet fra
1.	H. J. Petersen	Læss	1892	1916	1.2.21	1.4.44	1.4.52
2.	E. K. Agerschou	Brobj.	1896	1917	1.12.24	1.4.46	1.4.52
3.	S. M. Aagaard	Møllev.	1898	1919		1.9.46	1.4.52
4.	Els E. Heeno	Par.	1907	1929	1.10.39	1.7.47	1.4.52
5.	H. P. Pedersen	Sams.	1911	1932	1.10.37	1.6.54	1.12.54
6.	P. Vesterbak	Katr.	1913	1938	1.10.41	1.10.53	1.10.56
7.	A. M. Pedersen	Skovv.	1912	1933	1.10.39	1.1.57	1.1.57
8.	J. G. Søndergaard	Fins.	1910	1931		1.1.55	1.4.57
9.	V. Herholdt	Vorrev.	1907	1945	1.9.47	1.8.54	1.8.57
10.	P. J. Dethlefsen	N. M.	1919	1941	1.10.45	1.4.55	1.4.58
11.	G. M. Nielsen	Ing.	1917	1938		1.10.56	1.4.58
12.	A. Holm	Fjord.	1917	1942	1.1.49	1.3.57	1.4.58
13.	Jenny Esben-Petersen	Chr/Frydenl.	1914	1937	1.4.42	1.2.58	1.4.58
<i>Inspektør ved hjælpeklasserne.</i>							
	Myrta L. M. Laursen, f. Larsen		1922	1944	1.10.47	1.6.59	1.6.59
<i>Ledende skolepsykolog.</i>							
	H. W. Dæhnert		1913	1935		1.1.53	1.4.54
<i>Viceskoleinspektører.</i>							
<i>Mandlige:</i>							
	J. C. Enemark	Skovv.	1893	1914	1.10.20	1.4.41	1.4.55
	H. M. Brandt Lassen	Sams.	1896	1917	1.10.22	1.4.41	1.4.55
	A. Gisselbæk	Nb.	1898	1919	1.5.25	1.4.39	1.4.55
	Poul Kristensen	Fins.	1898	1919	1.5.25	1.10.51	1.4.55
	A. T. Nielsen	Skovv.	1906	1927	1.8.32	1.1.52	1.4.55
	B. A. H. Kalsbøll	Annag.	1908	1930	1.1.36	1.8.53	1.4.55
	H. G. Jørgensen	Ing.	1907	1929	1.3.34	1.4.56	1.4.55
	Peter Pedersen	Møllev.	1921	1943	1.6.47	1.12.51	1.4.55
	A. Holmboe	Fins.	1908	1929	1.3.34	1.7.58	1.4.55
	A. Nordvig-Rasmussen	N. M.	1914	1936	1.4.40	1.9.61	1.7.56
	B. Risom Pedersen	Brobj.	1919	1941	1.10.50	1.7.55	1.8.56
	Erik Pedersen	Vorrev.	1921	1943	1.10.51	1.8.56	1.3.58
	H. F. A. Christensen	Katr.	1920	1943	1.8.48	1.8.56	1.4.58
	Johs. Mikkelsen	Læss	1924	1947	1.4.51	1.5.57	1.4.58
	Th. Simonsen	Fjord.	1926	1953	1.8.55	1.5.61	1.5.61
	B. Hougaard Petersen	Sams.	1925	1947	1.8.50	1.5.61	1.5.61
<i>Kvindelige:</i>							
	Nic. Christensen	Par.	1893	1916	1.10.23	1.4.32	1.4.55
	Sofie E. Larsen	Katr.	1895	1916	1.10.23	1.4.32	1.4.55
	Jensine A. Jensen	Skovv.	1895	1922	1.8.32	1.4.37	1.4.55
	Margrethe Holm Madsen	Ing.	1909	1931	1.10.39	1.4.43	1.4.55
	Johanne C. Kristensen, f. Haugaard	Møllev.	1901	1930	1.10.40	1.9.49	1.4.55
	Laura J. L. Dalgaard	Fins.	1895	1923	1.8.32	1.8.52	1.4.55
	M. N. Damsgaard Gregersen, f. Frantzen	Møllev.	1905	1928	1.7.35	1.11.52	1.4.55
	Gunhild Ehrenreich-Petersen, f. Bach	Frydenl.	1912	1935	1.10.40	1.11.57	1.10.55
	Elin A. Astrup, f. Jensen	Fjord.	1923	1945	1.8.48	1.8.56	1.4.58
	Gudrun Pedersen	Læss	1927	1949	1.11.52	1.3.57	1.4.58
	Elin J. Klitgaard	Katr.	1919	1940	1.8.54	1.8.57	1.4.58
	Rigmor Christensen, f. Sørensen	Vorrev.	1919	1943	1.12.46	1.8.58	1.8.58
	Inga Christensen	Brobj.	1917	1939	1.10.46	1.8.58	1.8.58
	Kirsten Albertsen, f. Sørensen	Annag.	1917	1939	1.11.49	1.8.59	1.7.58
<i>Skolepsykologer.</i>							
	E. P. Livbjerg	Vorrev.	1922	1946	1.11.49	1.8.55	1.4.58
	Anna Lisbeth Thelle, f. Helweg-Larsen	Annag.	1921	1944		1.8.60	1.8.60

<i>Talepædagoger.</i>		Skole	Fødsels- år	Dimis- sionsår	Fast ansat	Som tale- pædagog	Lønanci- ennitet fra
1.	Aage Bendtsen	Fjord	1924	1945	1.12.48	1.8.54	1.8.57
2.	E. J. Toft Jensen	Møllev	1915	1944	1.11.49	1.5.57	1.4.58
<i>Overlærere.</i>						Som overlærer	
<i>Mandlige :</i>							
1.	F. V. Andersen	Chr	1895	1916	1.9.21	1.1.48	1.4.55
2.	C. A. Jochumsen	Fins	1895	1917	1.12.24	1.8.48	1.4.55
3.	K. L. I. Enemark	Brobj	1895	1916	1.9.21	1.12.48	1.4.55
4.	H. O. Johannessen	Sams	1897	1919	1.4.28	1.11.49	1.4.55
5.	E. U. Riis Poulsen	Fins	1898	1919	1.11.26	1.3.50	1.4.55
6.	Aage K. Hansen	Fins	1898	1919	1.4.28	1.8.50	1.4.55
7.	J. B. Damsgaard Gregersen	Sams	1899	1920	1.4.28	1.8.50	1.4.55
8.	A. M. Laurits Jensen	Ing	1895	1919	1.10.30	1.10.50	1.4.55
9.	Rasmus Rasmussen	Brobj	1898	1919	1.10.30	1.10.50	1.4.55
10.	C. M. Johannessen	Brobj	1901	1922	1.8.32	1.8.51	1.4.55
11.	Axel Jacobsen	Ing	1906	1927	1.10.31	1.10.51	1.4.55
12.	Gother Sørensen	Nb	1903	1928	1.8.32	1.10.51	1.4.55
13.	L. V. Bentzen	Læss	1897	1927	1.3.34	1.12.51	1.4.55
14.	Ejnar Madsen	Annag	1905	1929	1.8.51	1.8.52	1.4.55
15.	Oskar Jensen	Læss	1901	1927	1.4.38	1.11.52	1.4.55
16.	Ove Nielsen	Vorrev	1908	1929	1.7.35	1.11.52	1.4.55
17.	Aage G. Jensen	Nb	1908	1930	1.4.38	1.11.52	1.4.55
18.	H. Møldrup	Par	1909	1930	1.7.35	1.12.52	1.4.55
19.	H. L. Jensen	Skovv	1908	1930	1.8.51	1.1.53	1.4.55
20.	Knud Christensen	Sams	1908	1930	1.1.36	1.8.53	1.4.55
21.	H. Hartmann Larsen	Annag	1910	1931	1.1.36	1.10.53	1.4.55
22.	Axel Sørensen	Fins	1910	1932	1.1.36	1.12.53	1.4.55
23.	N. C. Hansen	Nb	1908	1931	1.6.36	1.5.54	1.4.55
24.	H. A. L. Sogaard-Hansen	Læss	1909	1930	1.8.53	1.6.54	1.4.55
25.	M. Christiansen	Ing	1905	1930	1.6.36	1.8.54	1.4.55
26.	C. Christensen	Skovv	1904	1933	1.10.38	1.8.54	1.4.55
27.	Henry Nielsen	Møllev	1909	1931	1.10.37	1.11.54	1.4.55
28.	M. A. Jacobsen	Skovv	1909	1931	1.10.37	1.11.54	1.4.55
29.	O. H. Helms	Kirkev	1911	1933	1.8.49	1.5.55	1.5.55
30.	Jørgen S. Rasmussen	Læss	1902	1929	1.10.37	1.5.55	1.5.55
31.	Ejnar E. Nielsen	Læss	1907	1929	1.10.40	1.8.55	1.8.55
32.	A. E. Madsen	Annag	1906	1934	1.8.55	1.1.56	1.1.56
33.	N. Bomholt Rasmussen	Skovv	1910	1935	1.4.39	1.1.56	1.1.56
34.	P. Ehrenreich-Petersen	N. M.	1903	1936	1.10.39	1.4.56	1.4.56
35.	S. Sandbæk-Jensen	Nb	1908	1929	1.4.42	1.8.56	1.8.56
36.	Gunnar E. Engberg Hansen	Fjord	1912	1937	1.10.39	1.8.57	1.8.57
37.	Edvin Eriksen	Sams	1906	1936	1.10.40	1.8.57	1.8.57
38.	Helge Lundgaard	Brobj	1912	1937	1.10.40	1.8.57	1.8.57
39.	J. B. Veraae	Katr	1915	1937	1.7.41	1.9.57	1.9.57
40.	Tage Byrith	Fins	1915	1938	1.7.41	1.7.58	1.7.58
41.	Sven Hørrning	Læss	1915	1937	1.10.41	1.7.58	1.7.58
42.	E. Pind Olesen	Skovv	1913	1936	1.10.42	1.7.58	1.7.58
43.	Albert Johansen	Sams	1916	1937	1.10.43	1.7.58	1.7.58
44.	J. H. Kjestrup	N. M.	1914	1936	1.12.49	1.7.58	1.7.58
45.	Peter Alfred Hansen	Vorrev	1912	1936	1.1.57	1.7.58	1.7.58
46.	Aage P. Rasmussen	Skovv	1910	1939	1.10.42	1.7.58	1.7.58
47.	L. Østrup	Annag	1913	1939	1.1.53	1.7.58	1.7.58
48.	Hans A. H. Therkildsen	Fjord	1918	1940	1.10.43	1.7.58	1.7.58
49.	Erik Balle	Læss	1918	1940	1.6.44	1.7.58	1.7.58
50.	A. Kloster Jensen	Brobj	1918	1941	1.12.49	1.12.58	1.12.58
51.	Holger P. C. Moth	Fins	1919	1941	1.10.44	1.5.59	1.5.59
52.	Bent B. Riber	Katr	1919	1941	1.10.44	1.5.59	1.5.59
53.	N. Klemensen	Møllev	1914	1941	1.12.52	1.9.59	1.9.59
54.	Laur S. Gravesen	Sams	1919	1941	1.12.45	1.10.59	1.10.59
55.	Sv. Brix Olesen	Brobj	1920	1942	1.12.45	1.4.60	1.4.60
56.	Hans Chr. Olsen	Skovv	1918	1942	1.10.46	1.4.60	1.4.60
57.	Niels J. Jespersen	Ing	1921	1943	1.6.47	1.9.60	1.9.60
58.	Jens S. Thomsen	Læss	1914	1943	1.10.46	1.10.60	1.10.60
59.	B. B. Lillelund	Fjord	1921	1943	1.8.54	1.11.60	1.11.60
60.	Aage Agger	Læss	1919	1943	1.10.47	1.4.61	1.4.61
61.	Jens E. Laursen	Skovv	1921	1943	1.1.48	1.4.61	1.4.61
62.	T. Tromholt Madsen	Læss	1917	1942	1.4.46	1.4.61	1.4.61
63.	Ove E. Stranddorf	Læss	1920	1943	1.10.47	1.4.61	1.4.61

## Overlærere.

Mandlige :	Skole	Fødsels- år	Dimis- sionsår	Fast ansat	Som overlærer	Lønanci- ennitet fra	
64.	Hakon P. Bollesen	Ing.	1922	1944	1.8.47	1.4.61	1.4.61
65.	Kurt Nielsen	Fjord.	1921	1943	1.8.48	1.4.61	1.4.61
66.	H. Anton J. Guldsberg	Skovv.	1918	1942	1.10.46	1.4.61	1.4.61
67.	Chr. Bent Petersen	Skovv.	1922	1943	1.12.48	1.4.61	1.4.61
68.	J. B. Bossing Pedersen	Møllev.	1922	1944	1.10.51	1.4.61	1.4.61
69.	Gert Buch	Læss.	1918	1945	1.8.49	1.4.61	1.4.61
70.	P. Gunner Frederiksen	Annag.	1920	1945	1.1.48	1.4.61	1.4.61
71.	V. Højgaard Jensen	Skovv.	1922	1945	1.1.48	1.4.61	1.4.61
72.	S. E. Bang-Sørensen	Par.	1922	1945	1.10.50	1.4.61	1.4.61
73.	Vagn F. Baggesen	Møllev.	1923	1945	1.10.50	1.4.61	1.4.61
74.	Søren J. V. Vestergaard	Brobj.	1921	1944	1.8.49	1.4.61	1.4.61
75.	Arne Klit Jensen	Brobj.	1916	1946	1.11.49	1.4.61	1.4.61
76.	Johs. Bruun	Møllev.	1923	1946	1.11.49	1.4.61	1.4.61
77.	Frank W. Pedersen	Katr.	1923	1946	1.11.49	1.4.61	1.4.61
78.	Robert E. Astrup*	Fjord.	1924	1946	1.11.49	1.4.61	1.4.61
79.	Benny Clausen	Sams.	1924	1945	1.11.49	1.4.61	1.4.61
80.	Henning V. Larsen	Møllev.	1923	1945	1.11.49	1.4.61	1.4.61
81.	Vagn Jensen	Møllev.	1923	1946	1.11.49	1.4.61	1.4.61
82.	Wagn R. Kruse	Skovv.	1919	1947	1.8.50	1.8.61	1.8.61
83.	Henning S. Sørensen	Skovv.	1923	1947	1.8.50	1.10.61	1.10.61
84.	Arnold E. Larsen	Møllev.	1924	1947	1.10.50	1.10.61	1.10.61
85.	N. Henning Hougaard	Møllev.	1925	1947	1.11.51	1.10.61	1.10.61
86.	Borge Pedersen	Skovv.	1926	1947	1.8.50	1.10.61	1.10.61
87.	John E. Mølgaard Jensen	Vorrev.	1924	1947	1.8.59	1.10.61	1.10.61

Uden for nummer i tiden 1/8 1961–31/7 1962:

88.	S. T. Vagner	Chr.					
89.	Niels Ejnar Kristensen	Møllev.					
90.	Robert M. Fisker	Sams.					
91.	Bent Skaarup	Skovv.					

## Overlærere :

Kvindelige :	Skole	Fødsels- år	Dimis- sionsår	Fast ansat	Som overlærer	Lønanci- ennitet fra	
1.	Ingeborg Kirkegaard, f. Bering	Skovv.	1895	1916	1.10.31	1.8.48	1.4.55
2.	Ingrid Lind	Sams.	1895	1918	1.11.26	1.7.49	1.4.55
3.	Karen Kondrup	Chr.	1896	1918	1.10.23	1.10.49	1.4.55
4.	Betty Lund	N.M.	1895	1917	1.10.31	1.11.49	1.4.55
5.	Asta Jensen	Brobj.	1897	1919	1.4.28	1.11.49	1.4.55
6.	Maria C. Andersen	Fjord.	1897	1919	1.4.28	1.11.49	1.4.55
7.	N. Sofie Nielsen	Par.	1897	1919	1.4.28	1.11.49	1.4.55
8.	Ella Buhl	Fins.	1896	1919	1.10.31	1.8.50	1.4.55
9.	Hedvig Goul-Christensen, f. Granslov	Chr.	1895	1922	1.8.32	1.10.50	1.4.55
10.	Ane K. Erstad, f. Pedersen	Sams.	1897	1920	1.6.37	1.10.50	1.4.55
11.	Hertha M. L. Nygaard	Læss.	1896	1920	1.8.32	1.10.50	1.4.55
12.	Ragnhild H. Hansen	Par.	1896	1921	1.8.32	1.1.51	1.4.55
13.	M. Kirstine Jensen	Par.	1898	1926	1.1.36	1.10.51	1.4.55
14.	Elna Hansen	Frydenl.	1901	1928	1.3.34	1.2.52	1.4.55
15.	Inger Jørgensen	Frydenl.	1901	1929	1.7.35	1.3.52	1.4.55
16.	Ellen Pind Olesen	Chr.	1905	1927	1.1.36	1.3.52	1.4.55
17.	Ellinor Olsen	Læss.	1906	1928	1.3.34	1.4.52	1.4.55
18.	Solveig M. Bohm, f. Tønnesen	Fjord.	1907	1927	1.8.37	1.6.52	1.4.55
19.	Karen A. Andersen, f. Rasmussen	Chr.	1904	1925	1.1.36	1.8.52	1.4.55
20.	Johanne Dreyer Sørensen	Par.	1907	1928	1.1.36	1.8.52	1.4.55
21.	Mette Møller Pedersen, f. Gunnerup	Skovv.	1907	1929	1.1.36	1.10.52	1.4.55
22.	Johanne L. Hansen, f. Jensen	Brobj.	1908	1929	1.1.36	1.11.52	1.4.55
23.	Agnes M. Andersen	Fins.	1910	1931	1.10.37	1.8.53	1.4.55
24.	Judith M. C. Rasmussen	Sams.	1909	1931	1.6.36	1.8.53	1.4.55
25.	Martha H. Christensen	Skovv.	1905	1926	1.8.49	1.8.53	1.4.55
26.	M. Syrene Mortensen	Par.	1907	1928	1.4.38	1.10.53	1.4.55
27.	Kirstine Selholt, f. Nielsen	Møllev.	1905	1931	1.11.51	1.10.53	1.4.55
28.	Karen Margr. Jensen	Skovv.	1906	1930	1.6.36	1.10.53	1.4.55
29.	Elin Heydorn Jakobsen	Skovv.	1910	1931	1.1.37	1.10.53	1.4.55
30.	A. Elisabeth Jensen	Ing.	1910	1931	1.10.37	1.12.53	1.4.55
31.	Grethe M. K. Holmboe, f. Jensen	Skovv.	1909	1932	1.10.37	1.4.54	1.4.55
32.	Pouly L. Pedersen	Fins.	1907	1929	1.4.38	1.6.54	1.4.55
33.	Anna K. Moustén	Møllev.	1905	1926	1.4.38	1.8.54	1.4.55

\*Årskursus på Danmarks Lærerhøjskole 1961/62.

		<i>Overlærere.</i>					
<i>Kvindelige :</i>		Skole	Fødsels- år	Dimis- sionsår	Fast ansat	Som overlærer	Lønanci- ennitet fra
34.	Ellen H. Jeppesen . . . . .	Møllev. . . . .	1906	1928	1.10.38	1.8.54	1.4.55
35.	Ellen M. Lawaetz . . . . .	Fins. . . . .	1907	1932	1.4.38	1.11.54	1.4.55
36.	Karen Margr. Jensen . . . . .	Sams. . . . .	1911	1932	1.4.38	1.11.54	1.4.55
37.	Anne C. Bang . . . . .	Par. . . . .	1905	1932	1.4.38	1.11.54	1.4.55
38.	Anna M. Laursen . . . . .	Sams. . . . .	1907	1929	1.10.38	1.11.54	1.4.55
39.	Eva E. Jensen . . . . .	Møllev. . . . .	1911	1932	1.4.39	1.1.54	1.4.55
40.	Alma J. Krabbenhoft . . . . .	Fjord. . . . .	1900	1933	1.4.39	1.1.55	1.4.55
41.	Lissa v. d. Ahe' . . . . .	Par. . . . .	1911	1932	1.10.39	1.8.55	1.8.55
42.	Paula H. Jensen, f. Staehelin . . . . .	Skovv. . . . .	1911	1933	1.10.41	1.8.55	1.8.55
43.	Rigmor Villumsen . . . . .	Skovv. . . . .	1911	1932	1.10.41	1.8.55	1.8.55
44.	Astrid F. Søndergaard, f. Esben-Petersen	N.M. . . . .	1911	1933	1.3.55	1.10.55	1.10.55
45.	Johanne Rokbøl, f. Skovenborg . . . . .	Skovv. . . . .	1913	1935	1.10.46	1.10.55	1.10.55
46.	Lilli Sørensen . . . . .	Annag. . . . .	1908	1935	1.2.49	1.1.56	1.1.56
47.	Else Haas, f. Rasmussen . . . . .	Brobj. . . . .	1913	1955	1.8.54	1.2.56	1.2.56
48.	Elsa D. F. Hansen, f. Stender . . . . .	Skovv. . . . .	1912	1933	1.10.40	1.8.56	1.8.56
49.	Karen Lund . . . . .	Sams. . . . .	1914	1936	1.10.42	1.1.56	1.10.56
50.	Ellen Bjerre, f. Sørensen . . . . .	Fjord. . . . .	1899	1937	1.10.40	1.10.56	1.10.56
51.	Ellen Johannessen, f. Vilstrup Olesen . .	Brobj. . . . .	1910	1935	1.10.41	1.3.57	1.3.57
52.	G. Margrethe R. Eriksen, f. Bjarnarson.	Skovv. . . . .	1905	1936	1.10.41	1.8.57	1.8.57
53.	Grete Schmidt, f. Jensen . . . . .	Fins. . . . .	1913	1935	1.10.40	1.8.57	1.8.57
54.	Helga Hemmer Hansen . . . . .	Vorrev. . . . .	1914	1940		1.8.59	1.8.57
55.	Else A. Bjørn . . . . .	Skovv. . . . .	1916	1938	1.4.43	1.12.57	1.12.57
56.	Rosa M. J. Westh . . . . .	Fins. . . . .	1908	1936	1.4.42	1.12.57	1.12.57
57.	Karen M. Gravesen, f. Vigild . . . . .	Læss. . . . .	1912	1936	1.4.42	1.7.58	1.7.58
58.	Edith Henningsen . . . . .	Chr. . . . .	1912	1938	1.4.42	1.7.58	1.7.58
59.	Gerda Jelvin, f. Sørensen . . . . .	Fjord. . . . .	1915	1938	1.10.43	1.7.58	1.7.58
60.	Bodil Nielsen . . . . .	Fjord. . . . .	1911	1938	1.10.42	1.7.58	1.7.58
61.	Ingrid Moustgaard . . . . .	Brobj. . . . .	1907	1931	1.10.51	1.7.58	1.7.58
62.	Birgit Haaning, f. Nielsen . . . . .	Chr. . . . .	1916	1939	1.10.43	1.7.58	1.7.58
63.	Else Frederiksen . . . . .	Fins. . . . .	1914	1939	1.10.50	1.7.58	1.7.58
64.	Elisa Holten Nielsen, f. Pind Olesen . . .	Skovv. . . . .	1915	1939	1.10.43	1.7.58	1.7.58
65.	Ellen Møller, f. Rode . . . . .	Læss. . . . .	1918	1940	1.7.49	1.7.58	1.7.58
66.	Karna Bech . . . . .	Læss. . . . .	1915	1940	1.1.46	1.4.59	1.4.59
67.	Helga M. Sandbæk Jensen, f. Nyholm . .	Nb. . . . .	1919	1941	1.10.44	1.5.59	1.5.59
68.	Magda O. Klemensen . . . . .	Brobj. . . . .	1912	1941	1.9.52	1.7.59	1.7.59
69.	Ingrid K. Lohde Witt, f. Bennick . . . . .	Brobj. . . . .	1914	1936	1.8.52	1.8.59	1.8.59
70.	Lilly E. K. Kristensen, f. Hansen . . . . .	Brobj. . . . .	1920	1941	1.4.45	1.9.59	1.9.59
71.	Else Voersaa Nielsen, f. Jensen . . . . .	Katr. . . . .	1919	1942	1.8.55	1.9.59	1.9.59
72.	Gytha Dreyer Hansen, f. Jørgensen . . . .	Læss. . . . .	1920	1942	1.1.48	1.12.59	1.12.59
73.	Anna M. Pinstrup, f. Frandsen . . . . .	Ing. . . . .	1920	1942	1.10.51	1.1.60	1.1.60
74.	Jytte Rosenlund Jespersen . . . . .	Ing. . . . .	1920	1942	1.12.46	1.2.60	1.2.60
75.	Else A. Byrith, f. Vestergaard . . . . .	Fins. . . . .	1917	1940	1.10.46	1.3.60	1.3.60
76.	Enid Bach, f. Hansen . . . . .	Chr. . . . .	1917	1942	1.11.49	1.3.60	1.3.60
77.	Anna Højgaard Jensen, f. Dam . . . . .	Skovv. . . . .	1920	1942	1.10.46	1.3.60	1.3.60
78.	Ida C. Hundevad . . . . .	Møllev. . . . .	1907	1939	1.10.51	1.5.60	1.5.60
79.	Else Marie Riber, f. Jensen . . . . .	Fins. . . . .	1921	1942	1.12.46	1.5.60	1.5.60
80.	Karen T. Sørensen, f. Ladefoged . . . . .	Sams. . . . .	1917	1942	1.4.46	1.9.60	1.9.60
81.	Dagney N. Madsen . . . . .	Ing. . . . .	1920	1943	1.4.47	1.1.61	1.1.61
82.	Anna Haagensen, f. Schmidt . . . . .	Skovv. . . . .	1919	1943	1.11.49	1.1.61	1.1.61
83.	Karen A. Andersen, f. Hjerrild . . . . .	Katr. . . . .	1920	1943	1.4.57	1.1.61	1.1.61
84.	Bente W. Moth, f. Nathansen . . . . .	Fins. . . . .	1920	1943	1.10.47	1.2.61	1.2.61
85.	Signe H. Tromholt-Madsen, f. Berthelsen	Frydenl. . . . .	1917	1942	1.8.48	1.4.61	1.4.61
86.	Gudrun Christensen . . . . .	Brobj. . . . .	1913	1943	1.8.51	1.4.61	1.4.61
87.	Ester Olsen, f. Rørholm . . . . .	Skovv. . . . .	1920	1942	1.10.46	1.4.61	1.4.61
88.	Lis A. Bollesen, f. Møller . . . . .	Brobj. . . . .	1918	1944	1.4.47	1.4.61	1.4.61
89.	Betty Jensen, f. Jensen . . . . .	Par. . . . .	1920	1944	1.12.48	1.4.61	1.4.61
90.	Ruth Poulsen, f. Hansen . . . . .	Chr. . . . .	1921	1944	1.9.47	1.4.61	1.4.61
91.	Dagney A. Jensen . . . . .	Møllev. . . . .	1921	1945	1.8.50	1.4.61	1.4.61
92.	Kirsten Bomholt Rasmussen, f. Bådsgård.	Skovv. . . . .	1919	1943	1.8.48	1.4.61	1.4.61
93.	Agnes J. K. Holm-Jensen, f. Leth Espensen . . . . .	Fjord . . . . .	1923	1945	1.8.48	1.4.61	1.4.61
94.	Anna R. S. Dyrberg, f. Christensen . . . .	Kirkev. . . . .	1900	1923	1.1.55	1.4.61	1.4.61
95.	Ellen I. Jensen . . . . .	Ing. . . . .	1919	1945	1.12.48	1.4.61	1.4.61
96.	Aasc Bang-Sørensen, f. Fischer . . . . .	Møllev. . . . .	1920	1945	1.11.49	1.4.61	1.4.61
97.	Ruth L. Graversen, f. Arnetoft . . . . .	Fins. . . . .	1922	1946	1.11.49	1.4.61	1.4.61



## Overlærere.

## Kvindelige :

	Skole	Fødsels- år	Dimis- sionsår	Fast ansat	Som overlærer	Lønanci- ennitet fra
98. Oda Andersen*)	Møllev. . . . .	1922	1946	1.11.49	1.4.61	1.4.61
99. Alma Jensen . . . . .	Ing. . . . .	1917	1946	1.8.50	1.4.61	1.4.61
100. Inger Lillelund, f. Dalby . . . . .	Annag. . . . .	1923	1946	1.8.54	1.4.61	1.4.61
101. Karen K. Helms . . . . .	Møllev. . . . .	1920	1945	1.10.51	1.4.61	1.4.61
102. Dagny M. Aaby*) . . . . .	Læss. . . . .	1919	1946	1.8.51	1.4.61	1.4.61
103. Alice Naomi Petersen . . . . .	Brobj. . . . .	1920	1946	1.11.49	1.4.61	1.4.61
104. Dagny Pedersen . . . . .	Læss. . . . .	1923	1946	1.10.51	1.4.61	1.4.61
105. Aase L. S. Lorentsen, f. Jørgensen . . . . .	Møllev. . . . .	1924	1946	1.11.51	1.4.61	1.4.61
106. Inge Laursen, f. Thordahl . . . . .	Møllev. . . . .	1921	1943	1.2.49	1.4.61	1.4.61
107. Anni Rita Frandsen, f. Pedersen . . . . .	Brobj. . . . .	1925	1946	1.8.60	1.4.61	1.4.61
108. Inger G. Jensen, f. Olsen . . . . .	Sams. . . . .	1922	1945	1.10.50	1.8.61	1.8.61
109. Ruth A. Wagner . . . . .	Møllev. . . . .	1923	1947	1.10.50	1.9.61	1.9.61

## Købstadlerere.

	Skole	Fødsels- år	Dimis- sionsår	Fast ansat	Lønanci- ennitet fra
1. Ege F. Elsner . . . . .	Ing. . . . .	1925	1948	1.7.51	1.8.47
2. Bent Aa. Møller . . . . .	Ing. . . . .	1924	1948	1.8.52	1.9.47
3. Carl Erik Pedersen . . . . .	Annag. . . . .	1925	1948	1.7.52	1.9.47
4. Arne Bentzen . . . . .	Annag. . . . .	1924	1947	1.10.50	1.10.47
5. Børge Skoulund Larsen . . . . .	Fins. . . . .	1924	1947	1.10.50	1.10.47
6. Carl Otto Rich. . . . .	Brobj. . . . .	1925	1947	1.10.50	1.10.47
7. Knud Birthin . . . . .	Ing. . . . .	1924	1947	1.11.50	1.11.47
8. Jørgen Kingo Nielsen . . . . .	Katr. . . . .	1925	1948	1.3.54	1.7.48
9. Preben K. Høiriis . . . . .	Fins. . . . .	1920	1949	1.8.51	1.8.48
10. Vagn Aa. Rønlev . . . . .	N.M. . . . .	1925	1949	1.8.52	1.8.48
11. Villy Ajstrup . . . . .	Fins. . . . .	1928	1949	1.8.52	1.9.48
12. Knud Elkjær Laursen . . . . .	Annag. . . . .	1925	1949	1.9.52	1.9.48
13. Einar Møller . . . . .	Frydenl. . . . .	1927	1949	1.9.53	1.9.48
14. Børge Haurdahl . . . . .	Katr. . . . .	1925	1949	1.5.54	1.9.48
15. S. E. Højer Christensen . . . . .	Læss. . . . .	1926	1949	1.1.59	1.9.48
16. S. Dalgaard Pedersen . . . . .	Sams. . . . .	1925	1947	1.10.51	1.10.48
17. Henry Møller . . . . .	Nb. . . . .	1925	1949	1.8.52	1.10.48
18. Gunner Gregersen . . . . .	Sams. . . . .	1924	1947	1.11.51	1.11.48
19. E. W. Johannesen . . . . .	Fins. . . . .	1924	1949	1.1.52	1.1.49
20. J. O. Lang . . . . .	Fjord. . . . .	1927	1949	1.8.52	1.4.49
21. J. L. Gjørup . . . . .	Ing. . . . .	1926	1948	1.7.52	1.7.49
22. R. Winther Sørensen . . . . .	Par. . . . .	1922	1950	1.8.52	1.8.49
23. Arne O. Baadsgaard . . . . .	Møllev. . . . .	1925	1950	1.11.52	1.9.49
24. Otto B. Lauritzen . . . . .	Annag. . . . .	1927	1950	1.8.53	1.9.49
25. Hans Frede Schultz . . . . .	Møllev. . . . .	1928	1950	1.8.53	1.9.49
26. N. P. Flytkjær . . . . .	Skovv. . . . .	1925	1950	1.1.54	1.1.50
27. Frank Ruda Andersen . . . . .	Brobj. . . . .	1922	1951	1.8.53	1.8.50
28. Arne R. Jensen . . . . .	Skovv. . . . .	1929	1951	1.8.54	1.8.50
29. Johs Jepsen . . . . .	Skovv. . . . .	1928	1951	1.4.55	1.9.50
30. Erik Ove Andersen . . . . .	Læss. . . . .	1929	1951	1.9.54	1.9.50
31. Poul Kjær Andersen . . . . .	Sams. . . . .	1928	1951	1.9.54	1.9.50
32. Ib V. Petersen . . . . .	Fjord. . . . .	1930	1951	1.9.55	1.9.50
33. Jørn Dalsgaard Jensen . . . . .	Ing. . . . .	1929	1951	1.10.54	1.10.50
34. Henning N. Bredahl . . . . .	Fins. . . . .	1929	1951	1.11.54	1.11.50
35. Johs. Lind Andersen . . . . .	Fjord. . . . .	1927	1951	1.1.54	1.1.51
36. Kr. Heltoft . . . . .	Annag. . . . .	1921	1951	1.1.54	1.1.51
37. V. H. Ehlers . . . . .	Vorrev. . . . .	1914	1953	1.12.56	1.1.51
38. Jørgen P. Jensen . . . . .	Annag. . . . .	1928	1951	1.7.54	1.5.51
39. Henning Hancke Jensen . . . . .	Ing. . . . .	1927	1951	1.8.56	1.8.51
40. Peter Hindkær . . . . .	Fins. . . . .	1922	1952	1.8.54	1.8.51
41. Tage Laden Andersen . . . . .	Fins. . . . .	1925	1952	1.8.54	1.8.51
42. Erik Rolighed Petersen . . . . .	Vorrev. . . . .	1928	1952	1.2.56	1.8.51
43. Anders Bak . . . . .	Fins. . . . .	1929	1952	1.2.56	1.8.51
44. Eli Brøndsted Jørgensen . . . . .	Fins. . . . .	1930	1952	1.8.56	1.8.51
45. Sv. Stræde Nielsen . . . . .	Fins. . . . .	1931	1952	1.2.56	1.8.51
46. Charles E. Larsen . . . . .	Ing. . . . .	1928	1950	1.10.54	1.10.51
47. Aage Esgaard Christensen . . . . .	Katr. . . . .	1927	1952	1.11.56	1.11.51
48. Hans Jørgen Eriksen . . . . .	Annag. . . . .	1928	1949	1.1.55	1.1.52

\* Årskursus 1961/62 på Danmarks Lærerhøjskole.

	<i>Købstadlærere.</i>	Skole	Fødsels- år	Dimis- sionsår	Fast ansat	Lønanci- ennitet fra
49.	Ege Bruun Hansen	Skovv.	1922	1952	1.1.55	1.1.52
50.	A. Riis-Vestergaard	Fins.	1924	1952	1.1.55	1.1.52
51.	Henning B. Nielsen	Nb.	1929	1952	1.1.55	1.1.52
52.	Viggo Marker	Annag.	1931	1952	1.1.57	1.1.52
53.	Erik Laursen	Nb.	1931	1952	1.1.57	1.1.52
54.	Niels Roed Sørensen	Katr.	1929	1951	1.8.53	1.2.52
55.	Jens Jørgen Beck	Skovv.	1929	1951	1.4.54	1.5.52
56.	I. Walther Sørensen	Mollev.	1925	1953	1.8.55	1.8.52
57.	L. Alfred Bloch	Katr.	1926	1953	1.8.55	1.8.52
58.	Knud R. Roulund Jensen	Skovv.	1931	1953	1.8.57	1.8.52
59.	H. P. K. Lai	Nb.	1931	1953	1.12.56	1.8.52
60.	Leo L. Winkler	N.M.	1929	1953	1.5.57	1.8.52
61.	Bent W. Holst Laursen	Brobj.	1929	1953	1.8.57	1.8.52
62.	Finn Horn Nielsen	Fins.	1932	1953	1.1.56	1.1.53
63.	Kay A. Hansen	Mollev.	1929	1953	1.1.56	1.1.53
64.	Ib J. Sørensen	Fins.	1930	1953	1.5.57	1.1.53
65.	Søren W. Rasmussen	Ing.	1930	1954	1.8.56	1.8.53
66.	Knud E. Nymand	Fjord	1932	1954	1.8.56	1.8.53
67.	Tage Elkjær Petersen	Par.	1918	1954	1.8.56	1.8.53
68.	Tage Bo Frandsen	Katr.	1931	1954	1.8.57	1.8.53
69.	Søren Isager	Vorrev.	1932	1954	1.8.57	1.8.53
70.	Bent B. Lomborg	Skovv.	1930	1954	1.8.57	1.9.53
71.	Mads G. Hesselholt	Skovv.	1928	1954	1.1.57	1.1.54
72.	Erik Askel	N.M.	1924	1954	1.1.57	1.1.54
73.	Knud E. Hermansen	Katr.	1929	1953	1.2.57	1.2.54
74.	Jørn E. Christiansen	Nb.	1928	1953	1.4.60	1.7.54
75.	Hugo Noes	Annag.	1917	1955	1.8.57	1.8.54
76.	Jens J. Bech*	Katr.	1930	1955	1.8.57	1.8.54
77.	Kurt Hellemose Hansen	Par.	1931	1955	1.8.57	1.8.54
78.	P. G. Mølby	Vorrev.	1932	1955	1.8.58	1.8.54
79.	Erik Vestergaard Andersen	Nb.	1931	1952	1.2.55	1.2.55
80.	Henning Laursen	Katr.	1930	1953	1.9.57	1.3.55
81.	Borge Staunberg Jensen	Vorrev.	1932	1953	1.8.55	1.8.55
82.	Jørgen Kjær Madsen	Brobj.	1931	1953	1.9.55	1.9.55
83.	Svend Svendsen	Brobj.	1932	1954	1.10.56	1.10.56
84.	Ejner Dam Sørensen	Katr.	1932	1954	1.1.57	1.1.57
85.	Per Hammershøj Johansen	Mollev.	1932	1954	1.1.59	1.1.57
86.	Jørgen Frederik Andersen	N.M.	1933	1954	1.1.59	1.1.57
87.	Gerhardt Eriksen	Vorrev.	1931	1955	1.8.57	1.8.57
88.	Olaf Bergholz Knudsen	Nb.	1932	1955	1.8.57	1.8.57
89.	Erik Bak Nielsen	Sams.	1931	1955	1.12.58	1.8.57
90.	Bent Præstker Jørgensen	Læss.	1924	1958	1.8.60	1.12.57
91.	Harry B. Gravesen	Annag.	1934	1955	1.8.60	1.1.58
92.	Sven Rahbek	Katr.	1929	1956	1.8.58	1.4.58
93.	Palle Nielsen	Annag.	1933	1956	1.8.58	1.4.58
94.	P. Schultz Jørgensen*	Annag.	1933	1955	1.8.58	1.4.58
95.	Chr. P. Honore	N.M.	1927	1956	1.1.59	1.4.58
96.	H. J. Mortensen	Vorrev.	1931	1956	1.1.59	1.4.58
97.	Kaj Bøhne	Brobj.	1933	1956	1.2.60	1.4.58
98.	Poul Victor Hansen	N.M.	1932	1956	1.5.60	1.4.58
99.	P. A. Ginnerup	Vorrev.	1910	1958	1.8.60	1.4.58
100.	N. J. Pagh Iversen	Sams.	1921	1958	1.8.60	1.4.58
101.	Olaf E. Justsen	Katr.	1924	1958	1.8.60	1.4.58
102.	Poul Erik Johansen	Vorrev.	1932	1956	1.8.60	1.4.58
103.	Jens. Kr. H. Kristensen	Læss.	1933	1956	1.1.61	1.4.58
104.	Erik Skjøttgaard	Chr./Frydenl.	1935	1956	1.5.60	1.4.58
105.	Bent E. Jacobsen**	Sams.	1935	1957	1.12.60	1.4.58
106.	Kaj M. Christensen	Katr.	1934	1957	1.2.61	1.4.58
107.	Leif Pedersen	Vorrev.	1934	1957	1.8.61	1.4.58
108.	Kai Johannsen	Vorrev.	1931	1958	1.8.60	1.6.58
109.	Willy Due Jacobsen	Katr.	1926	1958	1.8.60	1.8.58
110.	Carl Stjerne	N. M.	1934	1958	1.8.60	1.8.58
111.	Alfred Jørgensen	Vorrev.	1912	1958	1.8.60	1.8.58
112.	Peer H. Kristiansen	Vorrev.	1928	1958	1.8.60	1.8.58
113.	Niels Jensen	Vorrev.	1936	1958	1.8.60	1.8.58

\* Årskursus 1961/62 på Danmarks Lærerhøjskole.

\*\* Årskursus 1961/62 på Højskolen for legemsøvelser.

<i>Købstadlerere.</i>		Skole	Fødsels- år	Dimis- sionsår	Fast ansat	Lønanci- ennitet fra
114.	Jørgen V. Hasbro Mortensen	Fjord	1927	1958	1.8.60	1.8.58
115.	John Robdrup	Brobj	1935	1958	1.8.60	1.8.58
116.	Jørgen P. M. Gimbel	Katr.	1935	1958	1.8.60	1.8.58
117.	Flemming Eriksen	Fjord	1935	1958	1.8.60	1.8.58
118.	Jens Erik H. Fejfer	N.M.	1936	1958	1.5.61	1.5.59
119.	Svend G. Kristoffersen	Skovv.	1924	1959	1.8.61	
120.	Svend Aage Hansen	Frydenl.	1928	1959	1.8.61	
121.	Marius J. Mortensen	Sams.	1932	1959	1.8.61	
122.	Poul Erik Nielsen	Ing.	1923	1959	1.8.61	
123.	Carsten Funding	Fjord	1937	1959	1.8.61	
124.	Mogens Groth	Annag.	1918	1959	1.8.61	
125.	Bent Jørgensen	Vorrev.	1934	1957	aspirant	
126.	Jørn H. Christiansen	Frydenl.	1934	1957	aspirant	
127.	Kjeld Veirup	Møllev.	1936	1957	aspirant	
128.	Frede Jespersen	Vorrev.	1916	1959	aspirant	
129.	Hans Erik Sørensen	Vorrev.	1933	1958	aspirant	
130.	Finn Sørensen	N.M.	1934	1958	aspirant	
131.	Henning A. Lauridsen	Vorrev.	1937	1959	aspirant	
132.	Lcif Madsen Prang	Møllev.	1928	1960	aspirant	
133.	Ejnar Severin Sørensen	Møllev.	1920	1960	aspirant	
134.	John Edv. Rasmussen	Vorrev.	1921	1960	aspirant	
135.	Arne Ejvind Hansen	Møllev.	1927	1960	aspirant	

*Uden for nummer i tiden 1/8 1961–31/7 1962:*

136.	Hans Chr. Yde	Læss.				
137.	Karsten Ruggaard	Møllev.				

<i>Købstadlererinder.</i>		Skole	Fødsels- år	Dimis- sionsår	Fast ansat	Lønanci- ennitet fra
1.	Gudrun Ravn Nielsen, f. Møller	Annag.	1914	1947	1.10.50	1.5.47
2.	Aase la Cour, f. Dahl	Møllev.	1921	1947	1.8.50	1.8.47
3.	Alice Lind Andersen	Møllev.	1925	1947	1.10.50	1.8.47
4.	Esther Skriver, f. Hansen	Sams.	1926	1948	1.10.51	1.8.47
5.	Jytte Jordal, f. Hansen	Katr.	1924	1948	1.11.52	1.8.47
6.	Rigmor Falksen	Møllev.	1921	1943	1.11.52	1.8.47
7.	Rigmor Møller, f. Jensen	Fjord	1923	1948	1.12.52	1.9.47
8.	Henny E. M. Bygum, f. Knudsen	Skovv.	1916	1949	1.10.51	1.8.48
9.	Herdis Østergaard	Møllev.	1918	1949	1.10.51	1.8.48
10.	Ulla B. Sørensen	Brobj.	1920	1949	1.10.51	1.8.48
11.	Anna C. Esmarch	Par.	1925	1949	1.10.51	1.8.48
12.	Anna Elise Balle, f. Bak	Ing.	1926	1949	1.3.52	1.8.48
13.	Asta J. Engell-Sørensen, f. Rode	Annag.	1927	1949	1.12.51	1.8.48
14.	Helle Brix Olesen, f. Christensen	Brobj.	1926	1949	1.11.52	1.8.48
15.	Karen M. Agerschou	Læss.	1925	1949	1.8.55	1.8.48
16.	Inger Dyhr	Sams.	1927	1949	1.11.52	1.9.48
17.	Grethe Lindegaard Jensen, f. Nielsen	Frydenl.	1913	1947	1.10.50	1.10.48
18.	Inga B. Bloch, f. Jensen	Annag.	1927	1949	1.12.52	1.10.48
19.	Karen Gram Christensen, f. Larsen	Fins.	1927	1949	1.9.52	1.11.48
20.	Doris Pytlich, f. Møller	Læss.	1926	1949	1.12.52	1.3.49
21.	A. Ulla B. Nielsen, f. Lorentzen	Møllev.	1925	1949	1.4.52	1.6.49
22.	Anna Schmidt, f. Andersen	N.M.	1913	1935	1.12.52	1.6.49
23.	Agnete J. B. Dabelsten, f. Riber	Skovv.	1923	1945	1.12.53	1.8.49
24.	Marie Kirstine Knudsen	Fins.	1925	1950	1.11.52	1.8.49
25.	Anne Elisabeth Winther Sørensen, f. Kahl	Fjord	1926	1950	1.1.55	1.8.49
26.	Anna K. Mønster	Brobj.	1926	1950	1.11.52	1.8.49
27.	Anna Margr. Moesgaard Pedersen	Annag.	1927	1950	1.1.59	1.9.49
28.	Gyda Gram Pedersen, f. Olsen	Læss.	1924	1945	1.8.53	1.12.49
29.	Inger Blichfeldt, f. Riis	Annag.	1924	1949	1.8.53	1.5.50
30.	Esther Sørensen, f. Heltov	Annag.	1917	1951	1.8.53	1.8.50
31.	Ingrid Grann	Annag.	1926	1951	1.10.53	1.8.50
32.	Grethe Sørensen	Annag.	1926	1951	1.8.56	1.8.50
33.	Milly K. Buhl, f. Lauridsen	Ing.	1930	1951	1.8.54	1.8.50
34.	Elsa L. Knudsen	Chr.	1927	1951	1.8.58	1.8.50
35.	Bodil Romanini, f. Zeuthen	Ing.	1929	1950	1.11.52	1.11.50
36.	Inger-Merete Krogh Jensen	Par.	1925	1951	1.1.54	1.1.51
37.	Vibeke Norgaard, f. Holm	Møllev.	1926	1951	1.8.54	1.1.51

	<i>Købstadlærerinder.</i>	Skole	Fødsels- år	Dimis- sionsår	Fast ansat	Lønanci- emtet fra
38.	Karin Jordt	Møllev.	1929	1950	1.1.53	1.1.51
39.	Birgit Stensgaard Jensen	Møllev.	1926	1949	1.8.53	1.4.51
40.	Margrete Kjer Andersen, f. Rye	Sams.	1928	1951	1.8.54	1.8.51
41.	Karen Overgaard	Skovv.	1904	1929	1.1.55	1.1.52
42.	Else Agnete Nyhus Nielsen, f. Madsen	Katr.	1927	1952	1.8.60	1.1.52
43.	Aase Toft*)	Fins.	1929	1951	1.4.57	1.1.52
44.	Else K. Lindhardtzen	Møllev.	1925	1951	1.8.56	1.7.52
45.	Ragnhild Nielsen, f. Brun	Vorrev.	1928	1951	1.10.53	1.8.52
46.	Anna Margrethe Jacobsen, f. Mogensen	Brobj.	1924	1953	1.8.55	1.8.52
47.	Jytte Meyer Christensen, f. Falksen	Fins.	1929	1951	1.1.54	1.8.52
48.	Ella Brøgger Jensen	Fjord.	1930	1951	1.9.53	1.9.52
49.	Doris Kingo Nielsen, f. Nielsen	Par.	1927	1952	1.10.55	1.10.52
50.	Tove Vaaben, f. Sommer	Nb.	1911	1953	1.1.56	1.1.53
51.	Lissie Gjørup Olesen	Læss.	1929	1953	1.1.56	1.1.53
52.	Else Skibsted	Møllev.	1929	1953	1.8.55	1.7.53
53.	Bodil Møller	Par.	1930	1952	1.8.54	1.10.53
54.	Minna Willumsen, f. Siegumfeldt	Læss.	1930	1952	1.1.55	1.12.53
55.	Clara Johanne E. Lund, f. Møller	Brobj.	1914	1954	1.1.57	1.1.54
56.	Else Holm, f. Madsen	Katr.	1924	1954	1.2.57	1.2.54
57.	Anne Marie Lai, f. Risbjerg	Møllev.	1930	1952	1.1.55	1.3.54
58.	Inger K. Skjerk, f. Mortensen	Fjord.	1929	1953	1.10.55	1.4.54
59.	Birgit B. Salomonsen, f. Sørensen	Katr.	1930	1952	1.1.55	1.5.54
60.	Grethe Hjort	Læss.	1931	1952	1.8.54	1.6.54
61.	Helga Medom Madsen	N.M.	1931	1952	1.1.57	1.6.54
62.	Inger M. Johnsen, f. Knudsen	Katr.	1932	1955	1.8.57	1.8.54
63.	Inger-Marie Bjerre	Fins.	1930	1953	1.8.57	1.8.54
64.	Eva Kamp Christiansen	Fins.	1929	1954	1.8.56	1.11.54
65.	Vibeke Heide Ottosen, f. Olesen	Brobj.	1931	1952	1.1.55	1.1.55
66.	Jytte Henriksen, f. Kølbbæk	Fjord.	1931	1953	1.8.55	1.7.55
67.	Doreen Nedergaard Christiansen	Par.	1930	1952	1.1.55	1.7.55
68.	Inge B. Mikkelsen, f. Jensen	Annag.	1931	1953	1.1.56	1.8.55
69.	Elisabeth Kristiansen	Annag.	1931	1953	1.8.55	1.8.55
70.	Lilly Elita Skaarup, f. Pedersen	Læss.	1924	1947	1.8.60	1.9.55
71.	Ilse A. Jacobi, f. Buch	Brobj.	1931	1953	1.1.56	1.1.56
72.	Bodil M. Erlykke, f. Børsting	Fins.	1932	1953	1.4.56	1.1.56
73.	Judith A. Understrup, f. Schäfer	Fins.	1932	1953	1.4.56	1.2.56
74.	Laura Flejsborg, f. Kryger	Vorrev.	1931	1953	1.12.59	1.3.56
75.	Inge K. Jørgensen, f. Olesen	Vorrev.	1932	1953	1.4.56	1.4.56
76.	Aase E. Mosumgaard, f. Mathiasen	Fjord.	1932	1953	1.4.56	1.4.56
77.	Birgit N. Vosegaard	Ing.	1932	1954	1.8.56	1.8.56
78.	Karen R. Piilgaard Nielsen	N.M.	1932	1954	1.8.56	1.8.56
79.	Else Isager, f. Andersen	Vorrev.	1933	1954	1.8.57	1.8.56
80.	Birgit Kejser Andersen	Fins.	1931	1954	1.8.58	1.8.56
81.	Lis Minna Sørensen	Annag.	1931	1954	1.1.57	1.12.56
82.	Karen Andersen, f. Sogaard	Møllev.	1932	1954	1.1.57	1.1.57
83.	Ketty Marker, f. Andresen	Annag.	1930	1955	1.8.57	1.2.57
84.	Lis D. Kaadtmann	Fins.	1933	1954	1.7.57	1.7.57
85.	Eva Jul-Rasmussen, f. Kristensen	Par.	1932	1954	1.7.57	1.7.57
86.	Birgit Aidt, f. Algreen-Jensen	Læss.	1932	1955	1.8.57	1.8.57
87.	Birthe M. Laursen, f. Gjaldbæk	Frydenl.	1933	1955	1.8.57	1.8.57
88.	Anna Margrethe E. S. Knudsen	Annag.	1933	1955	1.12.57	1.8.57
89.	Kirsten Ulbrandt Hansen, f. Hansen	Skovv.	1934	1955	1.8.58	1.8.57
90.	Inger K. Nymann, f. Hansen	Katr.	1933	1955	1.8.61	1.8.57
91.	Ellen Bech, f. Madsen*	Brobj.	1931	1955	1.12.59	1.9.57
92.	Inger-Marie Brandt Lassen, f. Gravesen	Fjord.	1934	1956	1.12.60	1.1.58
93.	Rigmor Steen Rasmussen, f. Frandsen	Katr.	1933	1955	1.1.58	1.4.58
94.	Inge Roulund Jensen, f. Bratborg	Katr.	1933	1955	1.8.57	1.4.58
95.	Gerda R. Dethlefsen, f. Jacobsen	N.M.	1920	1941	1.1.59	1.4.58
96.	Ulla R. Goll, f. Jensen	Vorrev.	1927	1951	1.8.58	1.4.58
97.	Kirsten Karstenskø	Katr.	1931	1956	1.8.58	1.4.58
98.	Lillian B. Hammershøj Johansen, f. Monster	Møllev.	1933	1956	1.8.58	1.4.58
99.	Inger Nørgaard Clausen	Ing.	1935	1956	1.8.58	1.4.58
100.	Birthe Ingerslev Andersen, f. Mogensen	Katr.	1934	1956	1.1.59	1.4.58
101.	Birgit Hougaard Jensen, f. Secher Sørensen	Skovv.	1935	1956	1.7.59	1.4.58
102.	Krista M. Skjøttgaard, f. Jensen	Sams.	1935	1956	1.7.59	1.4.58
103.	Elisabeth Sørensen, f. Svendsen	Brobj.	1913	1956	1.4.59	1.4.58
104.	Jenny M. Dahm, f. Pedersen	Fins.	1917	1957	1.8.59	1.4.58

\* Årskursus 1961/62 på Danmarks Lærerhøjskole.

	<i>Købstadlererinder.</i>	Skole	Fødsels- år	Dimis- sionsår	Fast ansat	Lønanci- ennitet fra
105.	Ingeborg Kaalund	Vorrev.	1918	1957	1.8.59	1.4.58
106.	Grethe H. Hansen	Ing.	1922	1957	1.8.59	1.4.58
107.	Reta O. M. Knudsen	Ing.	1910	1957	1.1.60	1.4.58
108.	Oda Haugaard Nielsen, f. Christiansen	Annag.	1922	1957	1.1.60	1.4.58
109.	Lis Schwert, f. Rasmussen	Annag.	1934	1957	1.12.59	1.4.58
110.	Helle W. Jørgensen, f. Nielsen	Frydenl.	1936	1957	1.12.59	1.4.58
111.	Else Margr. Søgaard-Sørensen, f. Schultz	Møllev.	1933	1956	1.12.60	1.4.58
112.	Karen Margrethe Sonniks, f. Sørensen	Katr.	1935	1956	1.12.60	1.4.58
113.	Jytte Boutrup Petersen	Vorrev.	1935	1957	1.12.60	1.4.58
114.	Margrethe Cecilie Hansen	Nb.	1932	1958	1.8.60	1.8.58
115.	Anne Marie Sass Krohn, f. Høisgaard	Skovv.	1935	1958	1.8.60	1.8.58
116.	Martje L. Mortensen, f. Jørgensen	Møllev.	1935	1958	1.8.60	1.8.58
117.	Birgit Nørgaard, f. Husted	Katr.	1935	1958	1.8.60	1.8.58
118.	Ebba Thuborg Poulsen	Skovv.	1935	1958	1.1.61	1.8.58
119.	Inge K. Høgsberg	Annag.	1931	1958	1.1.61	1.8.58
120.	Bodil Sander Nielsen, f. Hansen	Katr.	1936	1958	1.1.61	1.8.58
121.	Kirsten Eriksen, f. Siegumfeldt	Skovv.	1936	1958	1.8.61	1.8.58
122.	Ulla Arendt Thomsen	Sams.	1934	1958	1.8.61	1.8.58
123.	Britta Jensen, f. Dam	Møllev.	1918	1958	1.8.60	1.8.58
124.	Else Marie Ludvigsen	Nb.	1935	1957	1.12.59	1.9.58
125.	Birgit Holm-Andersen, f. Kilsgaard	Katr.	1933	1955	1.8.58	1.10.58
126.	Mette Stavad	Brobj.	1933	1956	1.9.59	1.11.58
127.	Kirsten N. Vosegaard	Frydenl.	1935	1958	1.12.60	
128.	Edith Johannsen, f. Buhl	Katr.	1936	1959	1.8.61	
129.	Bitten L. Kristensen, f. Jensen	Skovv.	1936	1958	1.8.61	
130.	Ingeborg Gimbel, f. Lund	Skovv.	1937	1958	1.8.61	
131.	Bodil E. Kern Hansen, f. Søgaard	Skovv.	1936	1957	1.8.61	
132.	Hanne Petersen, f. Højsgaard	Fjord.	1934	1956	1.8.61	
133.	Kirsten Sørensen, f. Vigild	N.M.	1921	1945	1.8.61	
134.	Magna Pedersen, f. Svenningsen	Katr.	1924	1948	1.8.61	
135.	Inga Møller Mogensen, f. Hansen	Møllev.	1935	1959	1.8.61	
136.	Lydia Nydam, f. Larsen	Vorrev.	1927	1949	1.8.61	
137.	Kate Kristensen, f. Blaase	Brobj.	1935	1959	1.9.61	
138.	Birthe Jørgensen, f. Pedersen	Vorrev.	1935	1959	1.1.62	

*Uden for nummer i tiden 1/8 1961 – til 31/7 1962:*

139.	Poula V. Busch, f. Iversen	Katr.				
140.	Ida M. G. Holm, f. Lassen	Fins.				
141.	Ane Marie Hein, f. Kjeldgaard	Katr.		(fra 1/10 1961 til 31/7 1962).		
142.	Ellen Bo Frandsen, f. Andersen	Vorrev.				
143.	Gunna Hellelose Hansen, f. Ebling	N.M.				
144.	Marie Elisabeth Simonsen, f. Skøtt	N.M.				
145.	Mette Kirstine Møller Sørensen, f. Nielsen	Brobj.				

*Timelærerepersonale:*

	Skole	Fødsels- år	Dimis- sionsår	Time- lærer	
1.	Jørn Carlsen	Brobj.	1935	1959	1.12.59
2.	Axel Møller Pedersen	Brobj.	1928	1960	1.12.60
3.	Niels Enevold Andersen	Fins.	1934	1960	1.12.60
4.	Frands Peter Madsen	Læss.	1937	1960	1.12.60
5.	Harald Pedersen	Møllev.	1934	1958	1.8.61
6.	Erik Hall	Møllev.	1936	1959	1.8.61
7.	Ernst Mosegaard Kristensen	N.M.	1931	1961	1.8.61
8.	Poul Simonsen	Sams.	1935	1961	1.8.61
9.	Mogens Grauenkjær	Frydenl.	1937	1961	1.8.61
10.	Kaj Madsen	Sams.	1937	1961	1.8.61
11.	Leif Knud Olsen	Læss.	1937	1960	1.8.61
12.	Anders Hugo Beck Rasmussen	Skovv.	1938	1961	1.8.61
13.	Jens Krogstrup Hareskov	Vorrev.	1939	1961	1.8.61
1.	Erna Heydorn Jakobsen, f. Jensen	Ing.	1899	1920	1.4.57
2.	Ida Midtgaard Sørensen	Katr.	1927	1955	1.1.59
3.	Sonja Pedersen, f. Jacobsen	Skovv.	1935	1958	1.12.59
4.	Birthe M. Ivertsen	Møllev.	1935	1958	1.12.59
5.	Kirsten Kvist Mikkelsen	Vorrev.	1936	1958	1.12.60
6.	Anna Birthe S. Garsdal	Katr.	1936	1958	1.12.60

<i>Timelærerpersonale :</i>		Skole	Fødsels- år	Dimis- sionsår	Time- lører
7.	Kirsten Holm, f. Knudsen . . . . .	Ing. . . . .	1935	1958	1.12.60
8.	Grethe Hjermind, f. Strange Petersen . . . . .	Vorrev. . . . .	1918	1942	1.12.60
9.	Anna Rosa Stegeager, f. Frandsen . . . . .	Annag. . . . .	1924	1959	1.1.61
10.	Martha Vestergaard Hansen, f. Torp . . . . .	Annag. . . . .	1933	1959	1.1.61
11.	Grethe Thybo Mortensen, f. Weibel . . . . .	Ing. . . . .	1933	1959	1.1.61
12.	Karin Andersen, f. Aaberg . . . . .	Fins. . . . .	1936	1959	1.8.61
13.	Kirsten Porsborg Christensen, f. Hviid . . . . .	Vorrev. . . . .	1936	1959	1.8.61
14.	Hanne Kilstруп . . . . .	Vorrev. . . . .	1936	1959	1.8.61
15.	Tove Røhl, f. Lunding . . . . .	Møllev. . . . .	1936	1959	1.8.61
16.	Linda Lindal Ovesen . . . . .	Sams. . . . .	1936	1959	1.8.61

*Faste vikarer og vakancelærere :*

<i>Mandlige :</i>		Fødsels- år	Dimis- sionsår	Antaget som fast vikar
1.	Folmer Elkjær Husted . . . . .	1930	1961	1.8.61
2.	Jørgen Brandt Lassen . . . . .	1932	1961	1.8.61
3.	Poul Smith Mortensen . . . . .	1934	1961	1.8.61
4.	Mogens Hansen . . . . .	1936	1961	1.8.61
5.	Jan Rowedder . . . . .	1936	1961	1.8.61
6.	Ebbe Stefan Aagaard . . . . .	1936	1961	1.8.61
7.	Niels Christian Breindahl . . . . .	1936	1961	1.8.61
8.	Sonny Wessel Buchwald . . . . .	1938	1961	1.8.61
9.	Knud Kammer Pedersen . . . . .	1938	1961	1.8.61
10.	Frøde Søby . . . . .	1935	1958	1.10.61
11.	Svend Hans Linderøth Hansen . . . . .	1936	1960	1.11.61
12.	Poul Erik Røhl . . . . .	1938	1960	1.11.61
13.	Ove Hornbæk . . . . .	1937	1961	

*Kvindelige :*

1.	Birthe Kokholm, f. Hansen . . . . .	1936	1959	1.8.59
2.	Karen Charlotte Hansen, f. Kirk . . . . .	1936	1959	1.8.59
3.	Ellen Buus, f. Pedersen-Ærø . . . . .	1936	1959	1.8.59
4.	Jette Fejfer, f. Mogensen . . . . .	1936	1959	1.8.59
5.	Karen Margrethe Jensen . . . . .	1936	1959	1.8.59
6.	Grethe M. Larsen, f. Munk-Madsen . . . . .	1936	1959	1.8.59
7.	Inge Simonsen, f. Christiansen . . . . .	1936	1959	1.8.59
8.	Birthe Nielsen, f. Albertsen . . . . .	1936	1959	1.8.59
9.	Bente Langager Nielsen . . . . .	1937	1959	1.8.59
10.	Benthe Berg Jensen . . . . .	1937	1959	1.8.59
11.	Birthe N. Møcsgaard Sørensen, f. Hansen . . . . .	1936	1958	1.1.60
12.	Birthe Lillian Christrup, f. Jelbak . . . . .	1935	1958	1.8.60
13.	Birthe Knudsen, f. Haahr . . . . .	1937	1959	1.8.60
14.	Inga Olesen . . . . .	1936	1960	1.8.60
15.	Gudrun Linneberg Jørgensen, f. Sørensen . . . . .	1936	1960	1.8.60
16.	Kirsten Bøggild, f. Wiese . . . . .	1937	1960	1.8.60
17.	Ragna Vædele Madsen, f. Jensen . . . . .	1937	1960	1.8.60
18.	Anna Marie Leth Rasmussen, f. Madsen . . . . .	1937	1960	1.8.60
19.	Inger Kirstine Søndergaard, f. Klit . . . . .	1937	1960	1.8.60
20.	Brynhild R. Hedager Mortensen . . . . .	1938	1960	1.8.60
21.	Kirsten Fabricius, f. Kilstруп . . . . .	1935	1958	1.12.60
22.	Rigmor Magdalene Rasmussen, f. Pedersen . . . . .	1908	1960	1.8.61
23.	Else Schumann . . . . .	1936	1960	1.8.61
24.	Rita Madsen . . . . .	1937	1960	1.8.61
25.	Jytte Jakobsen, f. Rasmussen . . . . .	1937	1960	1.8.61
26.	Anny Boes . . . . .	1937	1960	1.8.61
27.	Inge Lauritsen, f. Pedersen . . . . .	1937	1960	1.8.61
28.	Bodil Schou Kirketerp, f. Andersen . . . . .	1937	1960	1.8.61
29.	Ruth Solveig Schmidt . . . . .	1938	1960	1.8.61
30.	Grethe Bach . . . . .	1936	1961	1.8.61
31.	Inga Olander, f. Lyngsø . . . . .	1937	1961	1.8.61
32.	Inge Elisabeth Rosleff . . . . .	1937	1961	1.8.61
33.	Lene Bodil Jenny Overvad . . . . .	1938	1961	1.8.61
34.	Else Skriver, f. Hundevadt . . . . .	1938	1961	1.8.61
35.	Birgitte Kaas Thrane . . . . .	1938	1961	1.8.61
36.	Anna Marie Kjær . . . . .	1938	1961	1.8.61
37.	Inger Rasmussen, f. Østergaard . . . . .	1938	1961	1.8.61
38.	Else Marie Sørensen . . . . .	1938	1961	1.8.61
39.	Ellen Hansen . . . . .	1938	1961	1.8.61

*Faste vikarer og vakancelerere:**Kvindelige:*

	Fødsels- år	Dimis- sionsår	Antaget som fast vikar
40. Inger Nørgaard Møller.....	1938	1961	1.8.61
41. Vibeke Reinholdt Nielsen.....	1938	1961	1.8.61
42. Kirsten Damgaard Jensen.....	1938	1961	1.8.61
43. Else Pedersen.....	1938	1961	1.10.61
44. Elisabeth Schmidt.....	1938	1961	1.10.61
45. Tove Solveig Mikkelsen.....	1938	1961	1.10.61

*Marselisborg Gymnasium.*

<i>Rektor:</i>	Fødsels- år	Fast ansat ved Mar- selisborg Gymnasium	Som rektor	Lonanci- ennitet fra
A. N. Brorson Fich.....	1894	1.10.39	1.10.39	1.10.39
 <i>Lektorer:</i>				
A. E. Skjot Pedersen.....	1900	1.11.26	1.4.58	1.4.58
N. J. P. Kolstrup.....	1904	1.6.37	1.4.58	1.4.58
L. M. Larsen.....	1908	1.8.40	1.4.58	1.4.58
E. M. Kjærgaard.....	1912	1.1.44	1.4.58	1.4.58
J. Vange.....	1917	1.11.43	1.4.58	1.4.58
 <i>Lektorer:</i>				
Sv. Lauge Jørgensen.....	1906	1.5.35	1.2.44	1.11.43
O. V. B. Lyngbye.....	1906	1.4.36	1.9.47	1.9.44
E. Tyrrestrup.....	1910	1.8.60	1.8.60	1.4.54
Axel Rübner Jørgensen.....	1917	1.8.61	1.8.61	1.4.58
Aase M. Dalsgaard, f. Vammen.....	1909	1.10.47	1.8.60	1.8.60
 <i>Adjunkter:</i>				
Thorkild Bent Jespersen.....	1920	1.8.49	1.8.49	1.8.49
Margrethe Bjerrum Madsen, f. Bentzon.....	1922	1.8.49	1.8.49	1.8.49
Hans Jørgen Jordt.....	1922	1.8.56	1.8.56	1.4.51
Knud Henrik Jordal.....	1923	1.2.61	1.2.61	1.8.52
Gudmund Køster.....	1922	1.8.58	1.8.58	1.8.53
Helge Braat Qvortrup.....	1924	1.9.55	1.9.55	1.9.55
Erik Madsen.....	1926	1.11.56	1.11.56	1.12.55
Kaj Minke.....	1928	1.10.56	1.10.56	1.8.56
Jens Aggebo.....	1926	1.8.60	1.8.60	1.4.58
Jenny Petra Daugbjerg, f. Pedersen.....	1914	1.8.58	1.8.58*)	
Ida Kjeldsen, f. Thordrup.....	1932	1.8.61	1.8.61	
 <i>Adjunktaspirant:</i>				
Bendt Astrup Pedersen.....	1932		1.8.61	
 <i>Overlærer:</i>				
Inger Kathrine Frederikke Kragh.....	1906	1.4.40	1.4.58	1.4.55
 <i>Timelærere:</i>				
Nina Olga Olivia Schroeder.....	1916		1.8.56	
Leif Pehrsson.....	1931		1.8.56	
Herluf Juul Sørensen.....	1913		1.8.61	

\* fra 1/8 1960 overenskomstans.

## Skolebetjente.

	Skole:	Fødsels- år	Antaget ved skole- væsenet	Lønanci- ennitet fra	
1.	O. Sørensen.....	Fins.....	1903	1.10.49	1.4.30
2.	C. M. H. Sørensen.....	N.M.....	1907	1.8.50	1.8.35
3.	A. C. Andersen.....	Sams.....	1909	1.8.49	1.11.35
4.	A. Jørgensen.....	Mars.....	1900	1.8.49	1.10.36
5.	K. B. Petersen.....	Skovv.....	1904	15.2.37	1.3.37
6.	K. E. Pedersen.....	Mollev.....	1910	1.9.39	1.11.37
7.	B. Nissen.....	Fjord.....	1909	1.1.46	1.10.39
8.	E. J. Pedersen.....	Annag.....	1909	1.8.55	1.7.42
9.	H. K. Kornmaaler.....	Brobj.....	1907	1.10.44	1.10.44
10.	Th. Christensen.....	Læss.....	1907	1.10.47	1.5.46
11.	H. S. Nielsen.....	Par.....	1915	1.9.55	1.7.48
12.	F. J. Pedersen.....	Nb.....	1917	1.8.52	1.12.48
13.	C. A. Thodesen.....	Katr.....	1923	1.8.53	1.4.49
14.	P. B. Sørensen.....	Ing.....	1919	1.11.58	1.11.49
15.	O. E. Vitt.....	Vorrev.....	1932	15.4.61	aspirant
16.	Tage Mikkelsen.....	Frydenl.....	1912	1.11.61	



## SKOLEBØRNS TOBAKSRYGNING

Tobaksrygning har altid været anset for skadelig; men medens det tidligere var vanskeligt at finde en reel begrundelse for denne påstand, når undtages ganske få sygdomme, har man i de senere år, især ved arbejder af *Doll & Hill*, *Hammond & Horn* og *Dorn* fået fastere grund under fødderne. Disse forfattere viste ved store statistiske undersøgelser, at rygere – især cigaretrygere – havde en betydelig overdødelighed af kredsløbs- og lungelidelser, specielt lungekræft, og at overdødeligheden steg med stigende tobaksforbrug. Samtlige andre undersøgere har næsten undtagelsesløst fundet det samme, og correlationen mellem cigaretrykning og lungekræft er så stærkt positiv, at næppe nogen ansvarsbevidst læge længere tør benægte dette årsagsforhold, selv om den direkte årsagssammenhæng endnu ikke er klarlagt.

Konsekvensen af dette burde være, at man søgte at ændre befolkningens rygevaner, men dette har vist sig at støde på betydelige vanskeligheder. Er rygevanerne først grundfæstet, er de svære at ændre, og den propaganda, der hidtil har været ført, synes kun at have haft meget ringe virkning.

Det vil derfor være naturligt, at man i stedet søger at påvirke ungdommen; men da rygevanerne efter de hidtil foretagne undersøgelser allerede synes at blive grundfæstet inden det 14. år, må antitobakspropagandaen begynde tidligt i skoletiden, hvorfor det vil være betydningsfuldt at få en nøjere analyse af børnenes rygevaner. Sådanne undersøgelser er allerede foretaget i udlandet, hvorimod der herhjemme foreløbig kun er fremkommet et arbejde af denne art, en undersøgelse foretaget af Landsforeningen til Kræftens Bekæmpelse omfattende 3109 skolebørn på 6. og 7. klassetrin. Man har derfor ment det berettiget at offentliggøre endnu en undersøgelse over dette emne.

Undersøgelsen blev foretaget i skoleåret 1959/60 og foregik som enkeltinterview foretaget af skolelæger, i tilslutning til den årlige skolelægeundersøgelse, idet 7 af skolelægerne havde påtaget sig at være interviewere. Herved adskiller denne undersøgelse sig fra næsten alle lignende undersøgelser, idet disse enten er foretaget ved hjælp af spørgeskemaer, som eleverne udfyldte anonymt under vejledning af lærere eller psykologer, eller man har baseret undersøgelsen på det indtryk, læreren havde af elevernes rygning.

Det må dog vel anses for rimeligt, at et enkeltinterview foretaget af børnenes sædvanlige skolelæge må give de sikreste oplysninger. Dels betragter børnene skolelægen som en neutral person, de roligt kan betro sig til, og dels er lægen trænet i at optage en anamnese. Vi har da også haft det indtryk, at eleverne gjorde deres bedste

for at cooperere, idet de, ihvert fald for de større børns vedkommende, forstod motivet med undersøgelsen.

Undersøgelsen gik ikke blot ud på at få oplyst, om eleverne røg, men også at danne sig et skøn over, hvor meget de røg, og selv om disse kvantitative undersøgelser kun må tages som et groft skøn, tror jeg, at man får mindst lige så gode oplysninger af børnene som af voksne, idet rygning for børn er noget nyt og stadig lidt usædvanligt. Som en kontrol konfererede man senere med klasselæreren om hans syn på elevernes tobaksforbrug, og senere talte sundhedsplejersken med eleverne om tobak. Der blev dog kun i få tilfælde tale om væsentlige korrektioner.

På grundlag af de oplysninger, man på ovennævnte måde fik om elevernes rygevaner, opstillede man 5 grupper:

1. *Ryger ikke* :  
d. v. s. »har aldrig røget«, eller »har prøvet, men ikke lyst« eller »har tidligere røget, men holdt op for mindst 3. mdr. siden«.
2. *Ryger af og til* :  
d. v. s. »Ryger en cigaret af og til, men ikke hver dag«.
3. *Ryger regelmæssigt* :  
d. v. s.: »Ryger højst 2 cigaretter daglig« eller »ca. 1 pipe tobak daglig« (50 gr. på mindst 14 dage) eller begge dele.
4. *Ryger meget* :  
d. v. s.: »ryger 3–5 cigaretter daglig« eller »ca. 2 piber daglig« (ca. 50 gr. ugentlig), men ikke begge dele.
5. *»Storrygere«* :  
d. v. s.: »ryger over 5 cigaretter daglig« eller »over 50 gr. tobak om ugen« eller begge dele.

Betegnelsen »storryger« svarer her ikke til den almindelige sprogbrug, der betyder, at vedkommende ryger over 20 cigaretter om dagen, sadanne tilfælde er meget sjældne blandt skoleelever, men en elev, der ryger over 5 cigaretter daglig, må siges at have et betydeligt tobaksforbrug. Forbruget af cigarer og cerutter viste sig at være ubetydeligt, og da disse elever i reglen også røg cigaretter eller pipe, er de medregnet under disse kategorier.

Undersøgelsesmateriale omfatter 8130 elever fra skoler i Århus, og for at få et så alsidigt udsnit af skoleungdommen som muligt, har man interviewet samtlige elever i 7 kommunale skoler (5199 elever), i 6 private skoler (1968 elever) og i 2 gymnasieskoler (943 elever) med omtrent lige mange drenge og piger i hver gruppe. Som det ses af tabel 1, er eleverne endvidere opdelt efter deres respektive klassetrin. Herved er enkelte grupper blevet noget små, (grupper under 40 elever er dog ude-

Tabel 1.

Antallet af interviewede elever i de forskellige klasser.

	Kommuneskole						Privatskole		Gymnasieskole			
	Drengene			Piger			Drengene	Piger	Drengene		Piger	
	Fri mellem	Underskole	Eksamensmellem	Fri mellem	Underskole	Eksamensmellem	Under- og mellem-skole	Under- og mellem-skole	Mellem-skole og gymnasium	Real-klasse	Mellem-skole og gymnasium	Real-klasse
1. skoleår . . . . .	-	110	-	-	59	-	(25)	(20)	-	-	-	-
2. « . . . . .	-	212	-	-	211	-	55	49	-	-	-	-
3. - . . . . .	-	228	-	-	260	-	62	58	-	-	-	-
4. - . . . . .	-	346	-	-	334	-	77	50	-	-	-	-
5. - . . . . .	-	325	-	-	338	-	94	99	-	-	-	-
6. - . . . . .	172	-	206	217	-	191	139	123	-	-	-	-
7. - . . . . .	198	-	172	206	-	210	162	174	54	-	41	-
8. - . . . . .	85	-	154	114	-	205	139	148	48	-	48	-
9. - . . . . .	(15)	-	142	(35)	-	195	136	148	52	-	44	-
10. - * . . . . .	-	-	94	-	-	155	106	104	120	(14)	128	(17)
11. - . . . . .	-	-	-	-	-	-	-	-	103	-	111	-
12. - . . . . .	-	-	-	-	-	-	-	-	104	-	90	-

\* 10. skoleår, for gymnasier henholdsvis 1-G. og realklassen, ellers realklassen.

ladt af beregningen), men man har ment, at det var bedre at behandle materialet på denne måde end at beregne et gennemsnitstal ud fra store uensartede grupper; sådanne tal er sjældent egnede til at belyse problemer.

Den statistiske behandling af materialet er foretaget af *stud. oecon. Ole Asmussen*.

Rygefrekvensen for drengene: Fig. 1 viser den procentiske fordeling af de drengene, der ryger (grupperne 2.-5.

incl.) fordelt på skoleformer og klassetrin. Det ses, at i de kommunale skoler er der selv i 1. klasse ca. 3% rygere. Dette tal holder sig til 4. klasse svarende til 11 års alderen. Derpå kommer der pludselig en stigning op til 11% i 5. klasse. Efter 5. klasse deles eleverne (efter den gl. skolelov) i en eksamensfri mellem-skole (fri mellem) og en eksamensmellem-skole (eksamens mellem), og man må derfor undersøge rygevanerne i hver afdeling for sig.

Fig. 1: Drengene

Totale antal rygere i % - gruppe 2-5

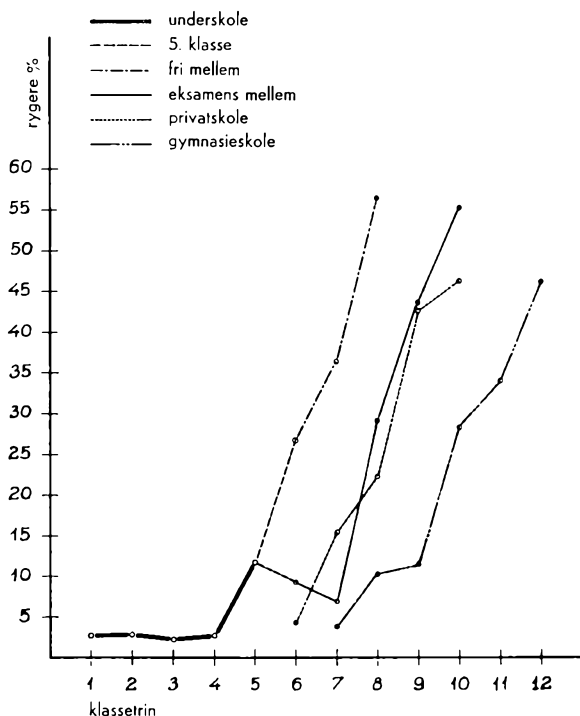
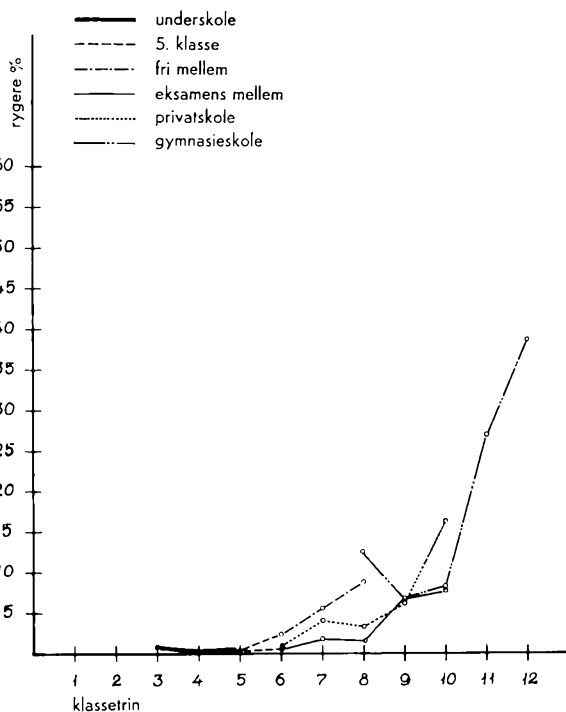

Fig. 2: Piger

Totale antal rygere i % - gruppe 2-5



*Den fri mellemskole*: det ses af kurven, at den stigning i rygefrekvensen, der begyndte efter 4. klassetrin, især syntes at have omfattet de elever, der kom i den fri mellemskole. Kurven stiger stejlt næsten retliniet fra 6. op til 8. klasse, hvor opgørelsen slutter, da de fleste af eleverne nu udskrives. På dette tidspunkt ryger ca. 56% af eleverne.

Med *eleverne i eksamensmellemskolen* forholder det sig på en anden måde. På 6. og 7. klassetrin stiger antallet af rygere ikke og er snarere lavere end i 5. klasse. Det er, som om hovedparten af de elever, der ryger, er søgt over i den fri mellemskole. Men efter en latenstid på ca. 2 år begynder eleverne i eksamensmellemskolen også at ryge for alvor, og deres rygekurve stiger nu stejlt og med næsten samme hældning som rygekurven for fri mellem, og den ender også på samme niveau – ca. 55% – men dette niveau nås først i 10. klasse, således at eksamensmellemskolens elever med hensyn til rygefrekvens stadig er 2 år efter eleverne i fri mellem. Det er ofte hævdet, at konfirmationen er den store skillelinie mellem rygere og ikke rygere, dette er muligvis rigtigt for eksamensskolens vedkommende, men synes ikke at gælde for eleverne i den fri mellemskole.

*Privatskolerne*: i underskolen er rygefrekvensen praktisk taget = 0. I mellemskolen, der her ikke er delt, ligger rygefrekvensen ret nær den i den kommunale mellemskole, måske en smule lavere, og det er nærliggende

at tænke sig, at en eller flere fælles faktorer spiller ind her.

For *gymnasieskolens vedkommende* kunne det se ud til, at eleverne her først rigtig begynder at ryge ca. 2 år efter, at eleverne i den kommunale eksamensmellemskole og i de private skoler er begyndt, og ca. 4–5 år efter, at eleverne i den fri mellemskole begyndte. Elevgrupperne i gymnasimellemskolen er dog ret små og tallene derfor behæftet med usikkerhed.

Det ses af kurverne, og det gælder alle 4 skoleformer, at stigningen i antallet af rygende elever sker pludselig. På et givet tidspunkt, der for fri mellem optræder omkring 4.–5. klasse, for privatskolerne omkring 6. klasse, for eksamensmellemskolen omkring 7. klasse og for gymnasieskolen muligvis først ved 9. klassetrin, begynder mange elever at ryge, og rygefrekvensen stiger nu stærkt med klassetrinnet. Det er, som om der er startet en kædereaktion, og det er bemærkelsesværdigt, at fra dette tidspunkt synes den procentvise stigning i antallet af rygere at være omtrent ens for de forskellige skoleformer, således at rygekurverne stiger med næsten samme stejlehed og ender ved nogenlunde samme procenttal rygere, kurverne er altså blot parallelforskudt. Når eleverne først for alvor er begyndt at ryge, opfører de sig ens i alle grupper. Hvad det så er, der udløser eksplosionen, og hvorfor den optræder på forskellige tidspunkter for de forskellige grupper af elever, kan man kun gisne om.

Fig. 3: Drengene

Frekvensen af „rygere“, „regelmæssigt rygende“, „meget rygende“ og „storrygere“.

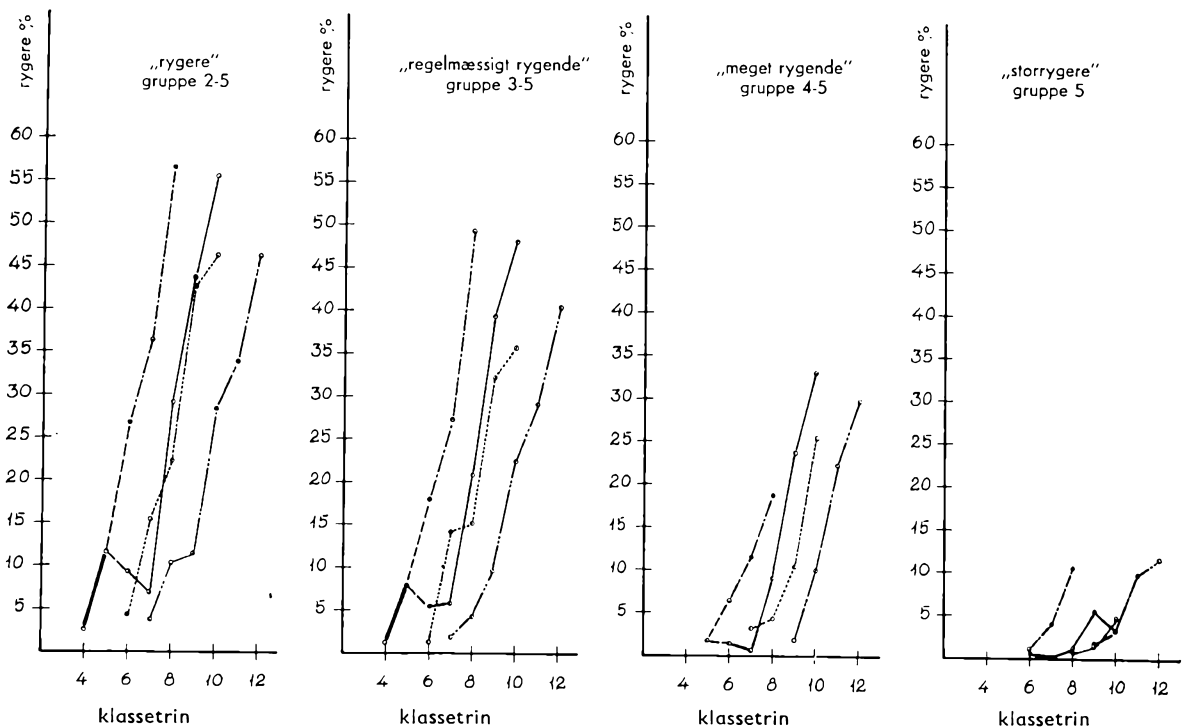

Man skal her ikke gå nærmere ind på dette forhold, men blot anføre, at det ikke kan henføres til forskelligheder i udspørgningen af eleverne, da hver gruppe er dækket af flere skolelæger, heller ikke kan det være et spørgsmål om aldersforskel i grupperne; det drejer sig snarere om miljøforhold og miljøforskel, og en meget vigtig faktor er sikkert, at eleverne i fri mellem på et langt tidligere tidspunkt begynder at tjene penge i deres fritid end eleverne i de andre grupper.

Rygefrekvensen for pigerne ses af fig. 2. Pigerne ryger meget mindre end drengene og begynder meget senere. De kommer ikke rigtig i gang før efter 9.-10. klasse, og på dette tidspunkt er der hovedsagelig kun gymnasiets piger tilbage. Men når de begynder at ryge, får kurven næsten samme stejlehed som drengenes rygekurve, den standser dog ved ca. 40%. Sammenligner man rygefrekvensen for pigerne i de forskellige skoleformer, findes i grove træk samme forhold som for drengenes vedkommende, og selv om pigerne i gymnasiets mellem-skole ryger en del, er det, som det senere skal ses, kun »de af og til rygende«, der fylder op her.

Hvor meget børnene ryger, fremgår af fig. 3 og 4. Med hensyn til drengene viser fig. 3a antallet af samtlige rygere (svarende altså til fig. 1). Fjerner vi nu fra denne gruppe dem, der kun ryger af og til, får vi de regelmæssigt rygende (fig. 3b), og sammenligner vi de to grupper, ses det, at næsten alle de rygende drenge også ryger regelmæssigt. Fjerner vi nu yderligere dem, der ryger op til 2 cigaretter daglig, får vi »de meget rygende« (fig. 3c), og det ses, at tallet er betragteligt: omkring 15 års alderen ryger ca. 20% af drengene i fri mellem og ca. 10% af drengene i eksamensmellem omkring 3 cigaretter eller derover daglig eller omkring 50 gr. shag om ugen. Endelig viser fig. 3d antallet af elever, der ryger over 5 cigaretter daglig eller over 50 gr. shag om ugen. Tallene er betragtelige, men ikke nær så store, som mange forestiller sig, og at træffe 15-årige skoleelever, som ryger over 10 cigaretter daglig, hører til sjældenhederne. Det hører ligeledes til sjældenhederne at træffe tobaksfarvede tænder hos skoleeleverne på dette alderstrin.

Pigerne ryger kun lidt, fig. 4, man kan faktisk ikke opstille en kvantitativ kurverække. Det er påfaldende, så få »regelmæssige rygere« der er blandt pigerne, først efter 10. klassetrin kommer de ind i billedet i nogenlunde anseeligt antal. I modsætning til, hvad tilfældet var hos drengene, er det hos pigerne de »af og til rygende«, der dominerer. Dette betyder formentligt, at pigerne mest ryger ved festlige lejligheder.

Materialets størrelse tillader ikke en talmæssig opstilling af, hvad børnene mest ryger på de forskellige klassetrin - cigaretter eller pibe. Så meget kan dog siges, at eleverne på samtlige klassetrin i langt overvejende grad ryger cigaretter. I underskolen ryges sjældent pibe, men piberygernes antal stiger med klassetrinnet, og det synes, som om drengene i eksamensmellemskolen, i privatskolerne og i gymnasierne ryger forholdsvis mere pibe

Fig. 4: Piger

Frekvensen af »rygere« og »regelmæssigt rygende«.

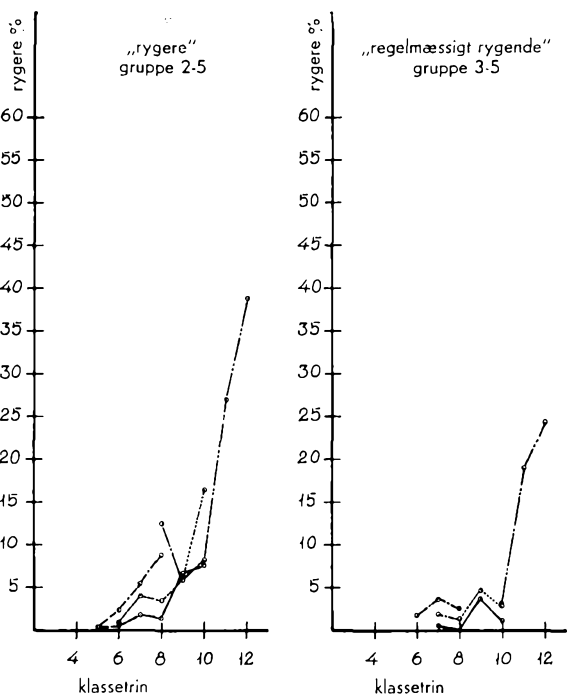

end drengene i den fri mellem-skole. Pigerne ryger så godt som ikke pibe.

Det vil føre for vidt at foretage en sammenligning mellem denne undersøgelse og den undersøgelse, som Landsforeningen til Kræftens Bekæmpelse foretog over rygevanerne hos elever i folkeskolens 6. og 7. klasse. Det synes, som om vore tal for regelmæssige rygere ligger noget højere, men en sammenligning er vanskelig på grund af materialernes forskellighed.

I 1952-1954 undersøgte Sundhedsstyrelsen befolkningens rygevaner fra 15 års alderen og opefter, og i fig. 5 har jeg kombineret denne undersøgelse med »Århusundersøgelsen« (rygefrekvensen er nu angivet svarende til alderstrinnet, idet man med grov tilnærmelse kan regne med, at elever på samme klassetrin har samme alder). Det ses, at for drengenes vedkommende stemmer resultaterne godt oversens. For pigernes vedkommende stemmer tallene kun overens for gymnasiet. Men da Sundhedsstyrelsens kurve først begynder ved 17 års alderen, er det tænkeligt, at rygefrekvensen for de piger, der som 15-årige forlader skolen, pludselig stiger stærkt, efter at de nu kommer ud i et andet miljø og får plads. Som tidligere vist, tager rygningen pludselig næsten eksplosivt til, når den først for alvor starter. Fig. 5 skulle således, i alt fald for drengenes vedkommende, vise et fuldstændigt billede af befolkningens rygevaner fra de første skoleår og livet igennem, og vore undersøgelser

Fig. 5

Sammenligning mellem sundhedsstyrelsens undersøgelse 1952-54 over befolkningens rygevaner og nærværende undersøgelse over skolebørns rygevaner.

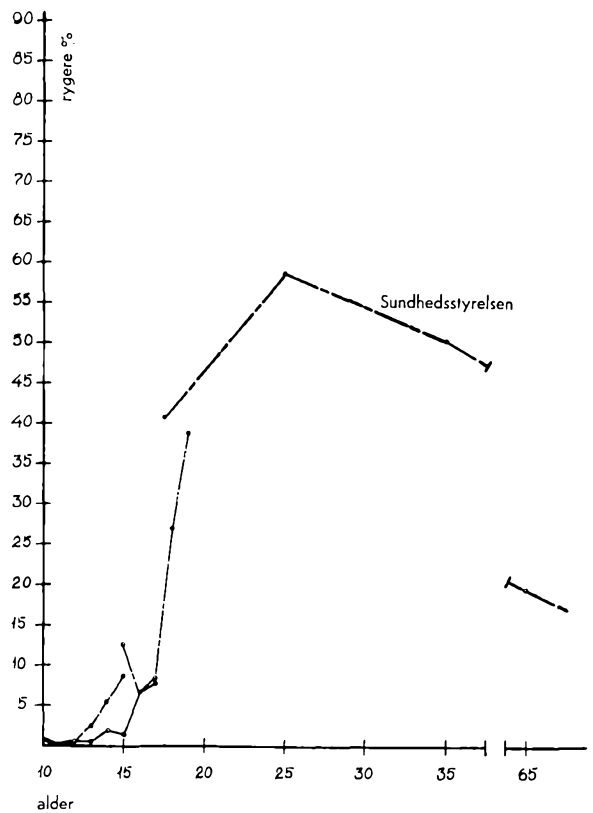
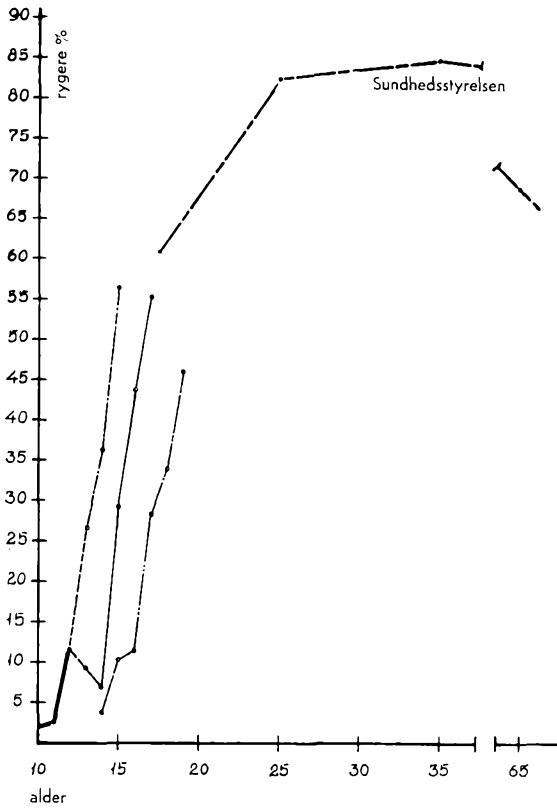

tyder på, at 60-70% af senere rygere er begyndt at ryge regelmæssigt allerede i skoletiden.

Det ses, at den opadstigende del af kurven (eller snarere kurverne) er s-formet, den stiger svagt i begyndelsen, derpå kommer der en brat stigning, der efterhånden aftager og går over i et plateau. Efter et lignende mønster forløber adskillige biologiske processer, og uden at ville presse sammenligningen for langt, kunne kurven godt minde om en slags udviklings- eller smittekurve. Det vil også synes rimeligt, hvis den stigning i rygehyppigheden, der finder sted som følge af stigning i børnenes alder, følger et sådant mønster; det ejendommelige er, at det tidspunkt, hvor rygningen for alvor sætter ind, er forskelligt for eleverne i de forskellige skoleformer.

Hvad angår de profylaktiske aspekter, har undersøgelsen vist, at eleverne – især drengene – begynder at ryge tidligt i skoletiden. Allerede i 11-årsalderen er de kommet godt i gang, og antallet af rygere stiger eksplosivt i de følgende klasser, først for den fri mellem-skoles vedkommende, senere for eleverne i eksamensmellemskolen, således at ca. 50% af drengene er regel-

mæssige rygere ved skoletidens afslutning, eller med andre ord at godt 65% af de senere rygere har fået deres rygevaner grundfæstet i skoletiden. Et overraskende stort tal! Som vist er børnenes rygning rent kvantitativt endnu moderat, men det er betænkeligt, at antallet af vanerygere er så stort. Skal man sætte ind heroverfor, må man begynde tidligt, allerede inden 4. klassetrin, og både hjem og skole må hjælpes ad med at påvirke børnene. Man skal ikke her komme nærmere ind paa eventuelle profylaktiske muligheder, men blot anføre, at selv om forbud ofte kan have modsat virkning, så tror jeg, at det i dette tilfælde er af betydning, at forældrene ikke giver deres børn lov til at ryge. Et sådant forbud kan selvfølgelig ikke forhindre, at børnene ryger i smug, men det kan medvirke til at indskrænke rygningen. Dette synspunkt støttes af Landsforeningens undersøgelse, der viste, at der fandtes flest rygere blandt de børn, der måtte ryge for deres forældre, og de røg også mere end de børn, der ikke måtte ryge. Der spiller nemlig her det særlige forhold ind, at rygningen let bliver en vane, som, hvis den først er erhvervet, er meget svær at aflægge, så jo senere man begynder at ryge, des bedre.