Danskernes Historie Online
Danske Slægtsforskeres Bibliotek

Dette værk er downloadet fra Danskernes Historie Online

Danskernes Historie Online er Danmarks største digitaliseringsprojekt af litteratur inden for emner som personalhistorie, lokalhistorie og slægtsforskning. Biblioteket hører under den almennyttige forening Danske Slægtsforskere. Vi bevarer vores fælles kulturarv, digitaliserer den og stiller den til rådighed for alle interesserede.

Støt Danskernes Historie Online - Bliv sponsor
Som sponsor i biblioteket opnår du en række fordele. Læs mere om fordele og sponsorat her: https://slaegtsbibliotek.dk/sponsorat

Ophavsret
Biblioteket indeholder værker både med og uden ophavsret. For værker, som er omfattet af ophavsret, må PDF-filen kun benyttes til personligt brug.

Links
Slægtsforskernes Bibliotek: https://slaegtsbibliotek.dk
Danske Slægtsforskere: https://slaegt.dk

REDOGÖRELSE

FÖR

DE ALLMÄNNA LÄROVERKEN

I

ÖREBRO OCH ASKERSUND

UNDER LÄSÅRET 1900—1901

JÄMTE

INBJUDNING TILL ÖFVERVARANDE AF ÅRSEXAMINA.

INNEHÅLL:

I. *Redogörelse för Karolinska högre allmänna läroverket i Örebro af rektor L. J. Phragmén.*

II. *Redogörelse för lägre allmänna läroverket i Askersund af rektor N. H. Kylén.*

REDOGÖRELSE

FÖR

DE ALLMÄNNA LÄROVERKEN

I

ÖREBRO OCH ASKERSUND

UNDER LÄSÅRET 1900—1901

JÄMTE

INBJUDNING TILL ÖFVERVARANDE AF ÅRSEXAMINA.

INNEHÅLL:

I. *Redogörelse för Karolinska högre allmänna läroverket i Örebro af rektor L. J. Phragmén.*

II. *Redogörelse för lägre allmänna läroverket i Askersund af rektor N. H. Kylén.*

ÖREBRO
BOHLINSKA BOKTRYCKERIET.
1901.

Läsordning vid Karolinska högre allmänna läro

			Måndag.						Tis			
2.	**1**	a.	*N* Ar	*M* Ar		*K* W	*S* W		*T* W	*Gf* Ar		*T*
1.		b.	*S* Sr	*K* Vn		*M* Sr	*M* Sr		*K* Vn	*V*		*Gf*
10.	**2**	a.	*S* St	*H* A		*M* St	*M* St	*Gf* A	*T* St	*T* St		*N*
5.		b.	*K* Vn	*V*		*R*	*T* R	*T* R	*H* R	*H* R		*T*
7.	**3**	a.	*T* A	*N* E		*S* A	*S* A	*K* W	*T* A	*T* A		*H*
9.		b.	*S* Ls	*N* Ad		*S* Ls	*K* Bn	*K* Bn	*T* Ls	*T* Ls		*S*
8.		c.	*V*	*N* St		*M* Ar	*T* Vn	*T* Vn	*S* Ar	*K* Vn		*M*
6.	**4**	R.	*T* R	*E* H	*E* H		*M* Sp	*R*	*H* Lr	*H* Lr	*K* Vn	
11.		L. & R.	*S* S	*K* W	*M* Ln		*R*	*N* E	*M* Ln	*L* S; *E* H	*L* S; *E* H	
16.	**5**	R.	*S* Sn	*F* V	*R*		*E* H	*E* H	*H* Sr	*H* Sr	*R*	
15.		L. & R.	*K* W	*L* S; *H* Lr	*L* S; *H* Lr		*S* L	*F* B	*L* S; *E* H	*S* Sn	*S* Sn	
12.	**6:** 1	R.	*T* E	*Hi* Gr	*Hi* Gr		*F* V	*F* V	*M* Sp	*E* K	*E* K	
13.		L.	*Sk* H	*Sk* Ln	*Sk* E		*G* S; *E* K	*G* S; *E* K	*F* B	*M* Ln	*Fk* Ln	
19.	**6:** 2	R.	*Sk* H	*Sk* Ln	*Sk* E		*Hi* Gr	*S* Ls	*K* Bn	*F* V	*F* V	
17.		L.	*Fk* Ln	*S* Lr	*G* L; *E* K		*S* Lr	*Hi* Gr	*M* P	*L* Ly	*L* Ly	
18.	**7:** 1	R.	*N* Ad	*M* O	*M* O		*Ke* Ad	*Ke* Ad	*E* K	*Fk* O	*Fk* O	
21.		L.	*K* Bn	*F* B	*F* B		*S* Sn	*Hi* Lr	*G* L; *R*	*F* B	*Hi* Lr	
22.	**7:** 2	R.	*Fk* O	*K* Bn	*F* V		*M* O	*M* O	*N* Ad	*Ke* Ad	*Ke* Ad	
20.		L.	*G* L; *E* K	*G* L; *E* K	*K* Bn		*Fk* Ln	*Fk* Ln	*T* E; *R*	*G* L; *M* P	*G* L; *M* P	
N:r.	**Klass.**		7—8	8—9	9—10	11—12	12—1	1—2	7—8	8—9	9—10	11-
2.	**1**	a.	*T* W	*V*		*K* W.	*K* W	*S* W	*H* Ar	*R*		*N*
1.		b.	*H* Sr	*M* Sr		*V*	*T* Sr	*S* Sr	*T* Sr	*T* Sr		*K*
10.	**2**	a.	*T* St	*T* St		*N* St	*S* St	*S* St	*K* W	*K* W		*Gf*
5.		b.	*S* R	*S* R		*Gf* R	*K* Vn	*S* R	*H* R	*Gf* R		*M*
7.	**3**	a.	*T* A	*T* A		*S* A	*S* A	*Gf* A	*S* A	*N* E		*M*
9.		b.	*M* Ln	*M* Ln		*H* Ls	*H* Ls	*T* Ls	*R*	*K* Bn		*M*
8.		c.	*Gf* Ls	*Gf* Ls		*S* A	*M* Ar	*M* Ar	*Gf* Ls	*S* Ar		*H*
6.	**4**	R.	*S* Vn	*S* Vn	*R*		*E* H	*K* Vn	*N* St	*M* Sp	*M* Sp	
11.		L. & R	*H* Lr; *R*	*L* S; *H* Lr	*L* S; *E* H		*Gf* Lr	*H* Lr; *E* H	*M* Ln	*M* Ln	*H* Lr	
16.	**5**	R.	*E* H	*E* H	*K* Vn		*M* Sp	*M* Sp	*K* Vn	*N* Ad	*H* Sr	
15		L. & R.	*L* S; *R*	*F* B	*M* Ln		*M* Ln	*M* Ln	*Gf* Lr	*F* B	*R*	
12.	**6:** 1	R.	*M* Sp	*Fk* Sp	*Fk* Sp		*F* V	*F* V	*Sk* Sp	*Sk* Vn	*Sk* W	
13.		L.	*T* E; *N* Ad	*L* L	*F* B		*G* S; *R*	*G* S; *R*	*L* L	*S* Sn	*L* L	
19.	**6:** 2	R.	*M* Ar	*Hi* Gr	*Hi* Gr		*E* K	*E* K	*E* K	*F* V	*F* V	
17.		L.	*Sk* B	*Sk* V	*Sk* Lr		*G* L; *R*	*G* L; *R*	*T* E; *N* Ad	*M* P	*M* P	
18.	**7:** 1	R.	*E* K	*T* E	*K* Bn		*M* O	*M* O	*Fi* Sn	*M* O	*Hi* Gr	
21.		L.	*M* P	*M* P	*T* E		*L* Ly	*L* Ly	*M* P	*Hi* Lr	*S* Sn	
22.	**7:** 2	R.	*M* O	*M* O	*F* V		*Hi* Gr	*S* Sn	*M* O	*E* K	*E* K	
20.		L.	*L* Ly	*L* Ly	*G* L; *N* Ad		*S* Sn	*Hi* Gr	*K* Bn	*L* Ly	*L* Ly	
			Torsdag.									**Fre**

erket i Örebro läsåret 1900—1901.

ıg.				Onsdag.					
	S W	*S* W		*T* W	*H* Ar		*M* Ar	*S* W	
r	*S* Sr	*S* Sr		*H* Sr	*M* Sr		*N* Sr	*T* Sr	
	V	*R*		*T* St	*H* A		*T* St	*V*	*S* St
	M R	*M* R		*K* Vn	*S* R		*T* R	*T* R	*M* R
	Gf A	*M* Sp		*T* A	*M* Sp		*H* A	*H* A	*S* A
	S Ls	*Gf* Ls		*H* Ls	*M* Ln		*M* Ln	*Gf* Ls	*Gf* Ls
:	*T* Vn	*T* Vn		*S* Ar	*K* Vn		*R*	*N* St	*K* Vn
	N St	*N* St		*T* R	*E* H	*T* R		*M* Sp	*M* Sp
	M Ln	*T* A		*S* S	*S* S	*K* W		*L* S; *E* H	*L* S; *H* Lr
	N Ad	*N* Ad		*E* H	*S* Sn	*S* Sr		*T* V	*Gf* Sr
	H Lr; *E* H	*H* Lr; *E* H		*M* Ln	*K* W	*L* S; *E* H		*T* E	*T* E
	M Sp	*K* Vn	*M* Sp	*M* Sp	*N* Ad	*Hi* Gr		*S* Gr	*E* K
	G S; *E* K	*G* S; *M* Ln	*L* L	*F* B	*F* B	*Hi* Lr		*L* L	*K* Bn
	M Ar	*M* Ar	*S* Ls	*K* Bn	*T* E	*M* Ar		*M* Ar	*M* Ar
	K Bn	*G* L; *E* K	*T* E	*G* L; *M* P	*G* L; *E* K	*L* Ly		*L* Ly	*L* Ly
	F V	*F* V	*R*	*S* Sn	*Hi* Gr	*K* Bn		*E* K	*R*
	L Ly	*L* Ly	*(A) E* K	*T* E; *N* Ad	*K* Bn	*G* L; *F* B		*Fk* Ln	*Fk* Ln
	Hi Gr	*Fi* Sn	*R*	*E* K	*F* V	*F* V		*K* Bn	*R*
	Fi Sn	*Hi* Gr	*L* Ly	*L* Ly	*L* Ly	*T* E		*F* B	*G* L; *F* B
2	12—1	1—2	4—5	7—8	8—9	9—10	11—12	12—1	1—2
	M Ar			*T* W	*T* W		*Gf* Ar	*M* Ar	*V*
ı	*R*			*T* Sr	*T* Sr		*N* Sr	*Gf* Sr	*S* Sr
	M St	*M* St		*T* St	*S* St		*M* St	*H* A	*K* W
	M R	*V*		*T* R	*T* R		*S* R	*N* St	*N* St
)	*K* W	*K* W		*R*	*Gf* A		*V*	*M* Sp	*M* Sp
ı	*T* Ls	*S* Ls		*T* Ls	*T* Ls		*N* Ad	*V*	*S* Ls
;	*T* Vn	*T* Vn		*S* Ar	*S* Ar		*H* Ls	*H* Ls	*M* Ar
	E H	*E* H		*S* Vn	*S* Vn	*T* R		*H* Lr	*Gf* Lr
	T A	*T* A		*T* A	*N* E	*N* E		*L* S; *E* H	*S* S
	T V	*T* V		*E* H	*M* Sp	*M* Sp		*F* V	*F* V
	T E	*N* E		*H* Lr	*L* S; *E* H	*L* S; *E* H		*N* E	*N* E
	Ke Ad	*Ke* Ad	*R*	*M* Sp	*R*	*R*		*K* Bn	*S* Gr
	M Ln	*M* Ln	*T* E	*L* L	*Hi* Lr	*Hi* Lr		*S* Sn	*K* Bn
	Fk Sp	*Fk* Sp	*R*	*N* Ad	*R*	*R*		*Ke* Ad	*Ke* Ad
	F B	*F* B	*K* Bn	*L* Ly	*Hi* Gr	*Hi* Gr		*F* B	*F* B
	M O	*M* O		*Fk* O	*F* V	*F* V		*Hi* Gr	*S* Sn
	G L; *E* K	*G* L; *E* K	*L* Ly	*Fi* Sn	*G* L; *M* P	*G* L; *M* P		*L* Ly	*L* Ly
	Hi Gr	*S* Sn		*T* E	*M* O	*M* O		*Fk* O	*Fk* O
	S Sn	*Hi* Gr	*(A) E* K	*M* P	*F* B	*F* B		*M* P	*M* P
ı g.				Lördag.					

Beteckningarnas betydelse:

E *Engelska,*
F *Franska,*
Fi *Filosofi,*
Fk *Fysik,*
G *Grekiska,*
Gf *Geografi,*
H *Historia,*
Hi *Historia och Geografi,*
K *Kristendom,*
Ke *Kemi,*
L *Latin,*
M *Matematik,*
N *Naturkunskap,*
R *Ritning,*
S *Svenska,*
Sk *Skrifning vid läroverket,*
T *Tyska,*
V *Välskrifning.*

A Ahlén,
Ad Adlerz,
Ar Almberger,
B Borg,
Bn Bergman,
E Elmqvist,
Gr Grandinson,
H Helleday,
K Kropp,
L Lindström,
Ln Lindman,
Lr Linder,
Ls Larsson,
Ly Lyth,
O Olsson,
P Phragmén,
R Rodhe,
S Sundblad,
Sn Steffen,
Sp Spangenberg,
Sr Schlytern,
St Stener,
V Vallström,
Vn Valdén,
W Westling.

Gemensam *gudstjänst* har i allmänhet under sön- och helgdagar hållits i läroverkets högtidssal kl. 9,30—10, 0 f. m. men har stundom utbytts mot särskildt anordnad ungdomsgudstjänst i kyrkan. Predikoskyldigheten har växelvis uppehållits af lektor Bergman och adjunkt Westling. Ungefär hvar fjärde söndag har dessutom gudstjänsten å läroverket varit inställd för att bereda ungdomen tillfälle att öfvervara den allmänna gudstjänsten i kyrkan. Nattvardsungdomens undervisning har på rektors anmodan ledts af lektor Bergman (från och med klass 6:) och adjunkten Waldén (klasserna under 6: 1).

Undervisningen i läroämnena har, såsom det visar sig af den här bifogade läsordningen, i de tre lägsta klasserna fortgått från kl. 7—9 f. m. och från kl. 11 f. m.—2 e. m. med det undantag, att första klassens lärjungar slutat redan kl. 1 e. m. måndagar, onsdagar och fredagar, samt i de öfriga klasserna från 7—10 f. m. och från 12—2 e. m., hvartill kommer 1 timmes undervisning kl. 4—5 e. m. tisdagar och fredagar för sjette och delvis sjunde klassen.

Teckningsundervisningen har varit förlagd till samma tider som undervisningen i läroämnena.

Sång- och musiköfningarna hafva varit förlagda till eftermiddagarna.

Gymnastiköfningarna hafva för klasserna 1—5 varit förlagda till förmiddagarna samt för klasserna 6—7 till kl. 2 e. m. efter lektionernas slut, *exercis- och fältöfningarna* till eftermiddagarna.

3. Antalet lärotimmar i veckan, under hvilka enligt den fastställda läsordningen undervisning af särskilda lärare meddelats i läseämnena, synes af följande tabell:

Redogörelse

för

Karolinska högre allmänna läroverket i Örebro

läsåret 1900—1901.

A. Undervisningen.

1. *Höstterminen* började den 28 augusti och afslöts den 19 december. Sedan de fyra första dagarna användts för pröfningar, ägde allmänt upprop rum den 1 september, hvarefter undervisningen vidtog den 3 september och fortgick till den 19 december kl. 9 f. m., då ungdomen samlades å högtidssalen till gemensam bön och afslutning. Under terminen gåfvos de för sjette och sjunde klasserna lagbestämda exercislofven samt för hela läroverket lof den 26 och 27 oktober för insättning af innanfönster, den 12 december från kl. 9 f. m. med anledning af H. K. H. Kronprinsens besök samt den 18 december från kl. 9 f. m. för betygsutskrifning. *Vårterminen* började den 18 januari och kommer att afslutas med offentlig examen för samtliga klasserna den 4 juni, sedan öfriga uppvisningar ägt rum dagen förut. Undervisningen vidtog den 19 januari och kommer att fortgå till och med den 31 maj. Under terminen hafva gifvits 1 fridag den 18 februari i stället för marknadslof under Hindersmässan samt 1 fridag vid marknaden den 25 april, hvartill komma de i skolstadgan bestämda påsk- och pingstlofven samt sjunde klassens månadslof, hvilka sistnämnda dock nästan uteslutande användts till öfvervakade skrifningar å läroverkets högtidssal.

2. Med undantag af första klassens lärjungar, som efter en kort bön kl. 7 omedelbart börjat arbetet, har läroverkets öfriga ungdom under öfvervakning af tvenne lärare samlats till *gemensam morgonbön* kl. 6,45—7. Under halfva året har lektor Bergman haft ledningen af dessa andaktsstunder och under andra hälften adjunkterna Westling och Waldén. Därunder ha delar af Mattei evangelium, kap. 1—3 af Efeserbrefve samt Kristi lidandes historia genomgåtts och förklarats.

Gemensam *gudstjänst* har i allmänhet under sön- och helgdagar hållits i läroverkets högtidssal kl. 9,30—10, 0 f. m. men har stundom utbytts mot särskildt anordnad ungdomsgudstjänst i kyrkan. Predikoskyldigheten har växelvis uppehållits af lektor Bergman och adjunkt Westling. Ungefär hvar fjärde söndag har dessutom gudstjänsten å läroverket varit inställd för att bereda ungdomen tillfälle att öfvervara den allmänna gudstjänsten i kyrkan. Nattvardsungdomens undervisning har på rektors anmodan ledts af lektor Bergman (från och med klass 6:) och adjunkten Waldén (klasserna under 6: 1).

Undervisningen i läroämnena har, såsom det visar sig af den här bifogade läsordningen, i de tre lägsta klasserna fortgått från kl. 7—9 f. m. och från kl. 11 f. m.—2 e. m. med det undantag, att första klassens lärjungar slutat redan kl. 1 e. m. måndagar, onsdagar och fredagar, samt i de öfriga klasserna från 7—10 f. m. och från 12—2 e. m., hvartill kommer 1 timmes undervisning kl. 4—5 e. m. tisdagar och fredagar för sjette och delvis sjunde klassen.

Teckningsundervisningen har varit förlagd till samma tider som undervisningen i läroämnena.

Sång- och musiköfningarna hafva varit förlagda till eftermiddagarna.

Gymnastiköfningarna hafva för klasserna 1—5 varit förlagda till förmiddagarna samt för klasserna 6—7 till kl. 2 e. m. efter lektionernas slut, *exercis- och fäktöfningarna* till eftermiddagarna.

3. Antalet lärotimmar i veckan, under hvilka enligt den fastställda läsordningen undervisning af särskilda lärare meddelats i läseämnena, synes af följande tabell:

Läsordning vid Karolinska högre allmänna läro

		Måndag.						Tis			
2.	**1** a.	*N* Ar	*M* Ar		*K* W	*S* W		*T* W	*Gf* Ar		*T*
1.	**1** b.	*S* Sr	*K* Vn		*M* Sr	*M* Sr		*K* Vn	*V*		*G*
10.	**2** a.	*S* St	*H* A		*M* St	*M* St	*Gf* A	*T* St	*T* St		*N*
5.	**2** b.	*K* Vn	*V*		*R*	*T* R	*T* R	*H* R	*H* R		*T*
7.	**3** a.	*T* A	*N* E		*S* A	*S* A	*K* W	*T* A	*T* A		*H*
9.	**3** b.	*S* Ls	*N* Ad		*S* Ls	*K* Bn	*K* Bn	*T* Ls	*T* Ls		*S*
8.	**3** c.	*V*	*N* St		*M* Ar	*T* Vn	*T* Vn	*S* Ar	*K* Vn		*M*
6.	**4** R.	*T* R	*E* H	*E* H		*M* Sp	*R*	*H* Lr	*H* Lr	*K* Vn	
11.	**4** L. & R.	*S* S	*K* W	*M* Ln		*R*	*N* E	*M* Ln	*L* S; *E* H	*L* S; *E* H	
16.	**5** R.	*S* Sn	*F* V	*R*		*E* H	*E* H	*H* Sr	*H* Sr	*R*	
15.	**5** L. & R.	*K* W	*L* S; *H* Lr	*L* S; *H* Lr		*S* L	*F* B	*L* S; *E* H	*S* Sn	*S* Sn	
12.	**6:** 1 R.	*T* E	*Hi* Gr	*Hi* Gr		*F* V	*F* V	*M* Sp	*E* K	*E* K	
13.	**6:** 1 L.	*Sk* H	*Sk* Ln	*Sk* E		*G* S; *E* K	*G* S; *E* K	*F* B	*M* Ln	*Fk* Ln	
19.	**6:** 2 R.	*Sk* H	*Sk* Ln	*Sk* E		*Hi* Gr	*S* Ls	*K* Bn	*F* V	*F* V	
17.	**6:** 2 L.	*Fk* Ln	*S* Lr	*G* L; *E* K		*S* Lr	*Hi* Gr	*M* P	*L* Ly	*L* Ly	
18.	**7:** 1 R.	*N* Ad	*M* O	*M* O		*Ke* Ad	*Ke* Ad	*E* K	*Fk* O	*Fk* O	
21.	**7:** 1 L.	*K* Bn	*F* B	*F* B		*S* Sn	*Hi* Lr	*G* L; *R*	*F* B	*Hi* Lr	
22.	**7:** 2 R.	*Fk* O	*K* Bn	*F* V		*M* O	*M* O	*N* Ad	*Ke* Ad	*Ke* Ad	
20.	**7:** 2 L.	*G* L; *E* K	*G* L; *E* K	*K* Bn		*Fk* Ln	*Fk* Ln	*T* E; *R*	*G* L; *M* P	*G* L; *M* P	
N:r.	**Klass.**	7—8	8—9	9—10	11—12	12—1	1—2	7—8	8—9	9—10	11-
2.	**1** a.	*T* W	*V*		*K* W.	*K* W	*S* W	*H* Ar	*R*		*N*
1.	**1** b.	*H* Sr	*M* Sr		*V*	*T* Sr	*S* Sr	*T* Sr	*T* Sr		*K*
10.	**2** a.	*T* St	*T* St		*N* St	*S* St	*S* St	*K* W	*K* W		*Gf*
5.	**2** b.	*S* R	*S* R		*Gf* R	*K* Vn	*S* R	*H* R	*Gf* R		*M*
7.	**3** a.	*T* A	*T* A		*S* A	*S* A	*Gf* A	*S* A	*N* E		*M*
9.	**3** b.	*M* Ln	*M* Ln		*H* Ls	*H* Ls	*T* Ls	*R*	*K* Bn		*M*
8.	**3** c.	*Gf* Ls	*Gf* Ls		*S* A	*M* Ar	*M* Ar	*Gf* Ls	*S* Ar		*H*
6.	**4** R.	*S* Vn	*S* Vn	*R*		*E* H	*K* Vn	*N* St	*M* Sp	*M* Sp	
11.	**4** L. & R	*H* Lr; *R*	*L* S; *H* Lr	*L* S; *E* H		*Gf* Lr	*H* Lr; *E* H	*M* Ln	*M* Ln	*H* Lr	
16.	**5** R.	*E* H	*E* H	*K* Vn		*M* Sp	*M* Sp	*K* Vn	*N* Ad	*H* Sr	
15	**5** L. & R.	*L* S; *R*	*F* B	*M* Ln		*M* Ln	*M* Ln	*Gf* Lr	*F* B	*R*	
12.	**6:** 1 R.	*M* Sp	*Fk* Sp	*Fk* Sp		*F* V	*F* V	*Sk* Sp	*Sk* Vn	*Sk* W	
13.	**6:** 1 L.	*T* E; *N* Ad	*L* L	*F* B		*G* S; *R*	*G* S; *R*	*L* L	*S* Sn	*L* L	
19.	**6:** 2 R.	*M* Ar	*Hi* Gr	*Hi* Gr		*E* K	*E* K	*E* K	*F* V	*F* V	
17.	**6:** 2 L.	*Sk* B	*Sk* V	*Sk* Lr		*G* L; *R*	*G* L; *R*	*T* E; *N* Ad	*M* P	*M* P	
18.	**7:** 1 R.	*E* K	*T* E	*K* Bn		*M* O	*M* O	*Fi* Sn	*M* O	*Hi* Gr	
21.	**7:** 1 L.	*M* P	*M* P	*T* E		*L* Ly	*L* Ly	*M* P	*Hi* Lr	*S* Sn	
22.	**7:** 2 R.	*M* O	*M* O	*F* V		*Hi* Gr	*S* Sn	*M* O	*E* K	*E* K	
20.	**7:** 2 L.	*L* Ly	*L* Ly	*G* L; *N* Ad		*S* Sn	*Hi* Gr	*K* Bn	*L* Ly	*L* Ly	
		Torsdag.						**Fre**			

;rket i Örebro läsåret 1900—1901.

ı g.				Onsdag.					
	S W	*S* W		*T* W	*H* Ar		*M* Ar	*S* W	
	S Sr	*S* Sr		*H* Sr	*M* Sr		*N* Sr	*T* Sr	
	V	*R*		*T* St	*H* A		*T* St	*V*	*S* St
	M R	*M* R		*K* Vn	*S* R		*T* R	*T* R	*M* R
	Gf A	*M* Sp		*T* A	*M* Sp		*H* A	*H* A	*S* A
	S Ls	*Gf* Ls		*H* Ls	*M* Ln		*M* Ln	*Gf* Ls	*Gf* Ls
	T Vn	*T* Vn		*S* Ar	*K* Vn		*R*	*N* St	*K* Vn
	N St	*N* St		*T* R	*E* H	*T* R		*M* Sp	*M* Sp
	M Ln	*T* A		*S* S	*S* S	*K* W		*L* S; *E* H	*L* S; *H* Lr
	N Ad	*N* Ad		*E* H	*S* Sn	*S* Sr		*T* V	*Gf* Sr
	H Lr; *E* H	*H* Lr; *E* H		*M* Ln	*K* W	*L* S; *E* H		*T* E	*T* E
	M Sp	*K* Vn	*M* Sp	*M* Sp	*N* Ad	*Hi* Gr		*S* Gr	*E* K
	G S; *E* K	*G* S; *M* Ln	*L* L	*F* B	*F* B	*Hi* Lr		*L* L	*K* Bn
	M Ar	*M* Ar	*S* Ls	*K* Bn	*T* E	*M* Ar		*M* Ar	*M* Ar
	K Bn	*G* L; *E* K	*T* E	*G* L; *M* P	*G* L; *E* K	*L* Ly		*L* Ly	*L* Ly
	F V	*F* V	*R*	*S* Sn	*Hi* Gr	*K* Bn		*E* K	*R*
	L Ly	*L* Ly	*(A) E* K	*T* E; *N* Ad	*K* Bn	*G* L; *F* B		*Fk* Ln	*Fk* Ln
	Hi Gr	*Fi* Sn	*R*	*E* K	*F* V	*F* V		*K* Bn	*R*
	Fi Sn	*Hi* Gr	*L* Ly	*L* Ly	*L* Ly	*T* E		*F* B	*G* L; *F* B
2	12—1	1—2	4—5	7—8	8—9	9—10	11—12	12—1	1—2
	M Ar			*T* W	*T* W		*Gf* Ar	*M* Ar	*V*
ı	*R*			*T* Sr	*T* Sr		*N* Sr	*Gf* Sr	*S* Sr
	M St	*M* St		*T* St	*S* St		*M* St	*H* A	*K* W
	M R	*V*		*T* R	*T* R		*S* R	*N* St	*N* St
	K W	*K* W		*R*	*Gf* A		*V*	*M* Sp	*M* Sp
ı	*T* Ls	*S* Ls		*T* Ls	*T* Ls		*N* Ad	*V*	*S* Ls
:	*T* Vn	*T* Vn		*S* Ar	*S* Ar		*H* Ls	*H* Ls	*M* Ar
	E H	*E* H		*S* Vn	*S* Vn	*T* R		*H* Lr	*Gf* Lr
	T A	*T* A		*T* A	*N* E	*N* E		*L* S; *E* H	*S* S
	T V	*T* V		*E* H	*M* Sp	*M* Sp		*F* V	*F* V
	T E	*N* E		*H* Lr	*L* S; *E* H	*L* S; *E* H		*N* E	*N* E
	Ke Ad	*Ke* Ad	*R*	*M* Sp	*R*	*R*		*K* Bn	*S* Gr
	M Ln	*M* Ln	*T* E	*L* L	*Hi* Lr	*Hi* Lr		*S* Sn	*K* Bn
	Fk Sp	*Fk* Sp	*R*	*N* Ad	*R*	*R*		*Ke* Ad	*Ke* Ad
	F B	*F* B	*K* Bn	*L* Ly	*Hi* Gr	*Hi* Gr		*F* B	*F* B
	M O	*M* O		*Fk* O	*F* V	*F* V		*Hi* Gr	*S* Sn
	G L; *E* K	*G* L; *E* K	*L* Ly	*Fi* Sn	*G* L; *M* P	*G* L; *M* P		*L* Ly	*L* Ly
	Hi Gr	*S* Sn		*T* E	*M* O	*M* O		*Fk* O	*Fk* O
	S Sn	*Hi* Gr	*(A) E* K	*M* P	*F* B	*F* B		*M* P	*M* P
ı g.				Lördag.					

Beteckningarnas betydelse:

E Engelska,
F Franska,
Fi Filosofi,
Fk Fysik,
G Grekiska,
Gf Geografi,
H Historia,
Hi Historia och Geografi,
K Kristendom,
Ke Kemi,
L Latin,
M Matematik,
N Naturkunskap,
R Ritning,
S Svenska,
Sk Skrifning vid läroverket,
T Tyska,
V Välskrifning.

A Ahlén,
Ad Adlerz,
Ar Almberger,
B Borg,
Bn Bergman,
E Elmqvist,
Gr Grandinson,
H Helleday,
K Kropp,
L Lindström,
Ln Lindman,
Lr Linder,
Ls Larsson,
Ly Lyth,
O Olsson,
P Phragmén,
R Rodhe,
S Sundblad,
Sn Steffen,
Sp Spangenberg,
Sr Schlytern,
St Stener,
V Vallström,
Vn Valdén,
W Westling.

Antalet lärotimmar i veckan för läseämnena under höstterminen 1900.

1	2	3	4	5	6	7
Afdelningar och linier.	Närvarande lärjungar under höstterminen.	Timmar. Skilda.	Gemensamma för lärjungar från afdelningar å samma linie.	Gemensamma för lärjungar från afdelningar å olika linier.	Summa.	Anmärkningar.
1 a.	32	24	—	—	24	a) Realister och latinare hafva undervisats gemensamt i kristendom 2, i modersmålet 4, i tyska 4, i historia 1, i geografi 1, i matematik 5 samt i naturlära 3 t:r.
1 b.	32	24	—	—	24	
2 a.	34	27	—	—	27	
2 b.	34	27	—	—	27	b) Realister och latinare hafva undervisats gemensamt i kristendom 2, i modersmålet 3, i tyska 3, i franska 3, i historia 1, i geografi 1, i matematik 4 samt i naturlära 3 t:r.
3 a.	27	28	—	—	28	
3 b.	27	28	—	—	28	
3 c.	27	28	—	—	28	c) A och B hafva undervisats gemensamt i kristendom 2, i modersmålet 2, i latin 6, i tyska 1, i franska 4, i historia och geografi 3, i matematik 3 samt i fysik 1 t:e.
R. 4.	30	28	—	—	28	
L. & R. 4.	31	17	—	20 a)	37	d) L. 6: 1 och R. 6: 2 hafva haft gemensamt öfvervakad skrifning i högtidssalen 3 t:r.
R. 5.	28	28	—	—	28	
L. & R. 5.	28	17	—	20 b)	37	e) A och B hafva undervisats gemensamt i kristendom 2, i modersmålet 2, i latin 6, i tyska 1, i franska 4, i historia och geografi 3, i matematik 3, i fysik 1 t:e samt haft gemensamt öfvervakad skrifning i högtidssalen 3 t:r.
R. 6: 1.	27	29	—	—	29	
L. » B.	14	5	22	3	30	f) A och B hafva undervisats gemensamt i kristendom 2, i modersmålet 2, i latin 7, i tyska 1, i franska 3, i historia och geografi 3, i matematik 3, i fysik 2 samt i filosofi 1 t:e.
» » A.	1	7	(22) c)	(3) d)	7	
R. 6: 2.	12	26	—	(3) d)	26	
L. » B.	24	5	25	—	30	
» » A.	5	7	(25) e)	—	7	
R. 7: 1.	11	29	—	—	29	
L. » B.	11	6	24	—	30	
» » A.	4	8	(24) f)	—	8	
R. 7: 2.	18	29	—	—	29	
L. » B.	11	6	24	—	30	
» » A.	1	8	(24) f)	—	8	
Summa	469	441	95	43	579	

Anm. I L. 7: 1 A och i L. 7: 2 A inräknas bland de 8 skilda timmarna 1 timmes frivillig undervisning i engelska.

4. Redogörelse för begagnade läro- och läseböcker samt genomgångna lärokurser i läseämnena inom särskilda klasser.

a) Läro- och Läseböcker.

Kristendom:

	Klasser.		Klasser.
Svenska bibeln	1—7.	*Dahlbom*, Hufvuddragen af Bibelns böcker	4—5.
Svenska psalmboken, utgifven af Anjou	1—7.	*Ullman*, Religionslära	6: 2—7.
Katekesen	1—5.	*Löfgren*, Kyrkohistoria	6—7.
Liljeholm-Andersson, Biblisk historia	1—3.	*Fabricius*, Illustrerad kyrkohistoria	6—7.

Vid undervisningen hafva därjämte användts:
Kartor öfver Palestina ..... 1—5.

Modersmålet samt Norska och Danska:

Sundén, Svensk språklära i sammandrag 1—5. *Warburg*, Svensk litteraturhistoria ... 6—7.

Folkskolans läsebok	1.	*Noreen* och *Meyer*, Valda stycken af svenska författare 1526—1732	6—7.
Ekmark, Svensk läsebok (3:dje uppl.)	2—4.	*Runeberg*, Fänrik Ståls sägner	2 o. 3.
Törnebladh, Svensk läsebok	4.	» Älgskyttarne	4.
Snoilsky, Svenska bilder	4—5.	» Julkvällen	4.
Hildebrand, Läsebok i svensk litteratur	6—7.	*Tegnér*, Fritiofs saga	5.
Melin och *Hernlund*, Svensk läsebok	6—7.	Vitterhetsarbeten af *Dalin*, *Creutz*, *Bellman*, *Kellgren*, *Leopold*, *A. M. Lenngren*, *Atterbom*, *Geijer*, *Tegnér*, *Stagnelius*, *Almqvist*, *Malmström*, *Runeberg* m. fl.	6 o. 7.
Bjursten, Läsebok	6—7.		
Sprinchorn, Handbok i svensk vitterhet	6—7.		
Bagge, Läsebok i svensk prosa	6—7.		
Meyer, Svenska parnassen	6: 2—7: 1.		

Nordahl-Rolfsen, Norsk Læsebog, del IV L. 6: 1 och 6: 2.

Latin:

Törnebladh-Lindroth, Grammatik 4—7: 1. *Törnebladh*, Extemporalier ..... 5.

	Klasser.
Törnebladh, Elementarbok	4.
Cornelius, Boëthius' ed., del II ...	5.
Cæsar de bello Gallico, Hæggström-Boëthius' ed.	6.
Ovidii metamorph., Törnebladhs ed.	6.
Curtius, Vogels textupplaga.....	6: 2.
Virgilius, Törneblads och Lyths ed.	6: 2—7: 2.
Livius, Törnebladhs ed.	6: 2—7: 2.
Cicero, De senectute, Klingbergs ed.	7: 1.
Cicero, Lælius de amicitia, Österbergs ed.	7: 2
Horatii oder, Fahlcrantz' ed.	7: 2.
Lundgren, Uppgifter för öfversättning från latin till svenska.....	7: 1.
Skog, Uppgifter för skriftlig och muntlig öfversättning från latin till modersmålet	7: 2.
Sjöstrand, Öfningsexempel vid öfversättning från latin till svenska	7: 2.
Lyth, Det republikanska Rom.....	7: 2.

Grekiska:

Löfstedts Grammatik, utg. af J. af Sillén, 6: 1—7: 2.

Peterson, Läsebok	6: 1.
Xenophons Anabasis, Aulins m. fl. ed.....	6: 1—7: 2.
Homeros' Odyssé, Dalsjös, Knös' och Aminsons ed.	6: 2—7: 2.
» *Iliad,* Dalsjös ed.	7: 2.

Tyska:

Calwagen, Grammatik	1—3.
Löfgren, Språklära	4—7: 2.
» Öfversättnings- och talöfningar	4—5.
Hölzels, Wandtafeln.....	1—4.
Jordan, Materialien für den Anschauungs-Unterricht. I. Der Frühling	L. 4.
Thalia Schoug, Talöfningar	L. 6 och 7.

Calwagen, Elementar- och läsebok	1—3.
Morén, Tysk barn- och ungdomslitteratur.....	4.
J. Pederzani-Weber, Auf rauhen Pfaden	L. 4 samt 5.
M. Rüdiger, Mährchen.....	L. 5.
Höcker, Vom alten Dessauer	R. 5 och R. 6: 1.
Unterhaltungsbibliotek, Der Pflegesohn von Hornig.....	L. 6: 1.
Unterhaltungsbibliotek, Husarenstreiche	L. 6: 1.
G. Freytag, Die Journalisten	L. 6: 1 A.
C. W. Müller, Edle Rache	6: 2.
H. Arnold, Zwei Novellen	6: 2.
W. Jensen, Aus Lübecks alten Tagen	7: 1.
Schiller, Wilhelm Tell	L. 6: 2 A och L. 7: 1 A.
» Die Jungfrau von Orleans	L. 7: 2 A.
» Geschichte des Abfalls der vereinigten Niederlande von der spanischen Regierung	7: 2.

Engelska:

Klasser.

Herlén, Språklära..... R. 7.
Mathesius, Språklära R. 4, R. 5, R. 6 samt 6: 2 B—7: 2 B.
Calwagen, Extemporalier ..... R. 6.
Rodhe, Engelska skriföfningar R. 6: 1—R. 7: 2.
Afzelius, Öfningar till engelsk syntax ..... R. 7: 1 och R. 7: 2.

Morén, Elementarbok ..... 4.
Brekke, » L. 6: 1 B, L. 7: 1 A och L. 7: 2 A.
Morén, Läsebok ..... 5 och R. 6: 1.
Burnett, Little Lord Fauntleroy R. 6: 1, 6: 2, 7: 1 B, R. 7: 1 och 7: 2 B.
Collection af Tales and Sketches I R. 7: 1.
Ouida, Frescoes..... L. 7: 1 och R. 7: 2.
Massey, Struggle for life ..... L. 7: 2.
Harmsworth's Magazine ..... R. 7: 2.
The Cornhill, Magazine..... L. 7: 2 B.

Franska:

Borg, Kortfattad fransk grammatik 5—7: 1.
Oldes språklära, omarbetad af *Gullberg och Edström*..... 7: 2.
Philp, Inledande skriföfningar R. 6—R. 7.
Wijkander, Franska vokabler R. 6: 1 och R. 7: 1.
T. Malmberg, Franska skriföfningar L. 6 och L. 7.
Gullberg-Edström, Franska ord och fraser..... R. 7: 2.
» » Öfversättningsöfningar ..... R. 6: 2 och R. 7.

Ling, Fransk läsebok för nybörjare 5 och R. 6: 1.
Müller och *Wigert,* Fransk läsebok, förra kursen..... R. 6: 2.
Jean Porchat, Le berger et le proscrit..... L. 6: 1.
Jules Verne, Le tour du monde L. 6: 2.
Labiche, Le voyage de M. Perrichon R. 6: 2.
Rodhe, Ecrivains franç. modernes I R. 6: 1
» » » » II R. 7: 1.
Halévy, L'abbé Constantin..... L. 7: 1.
Pierre Newsky, Les Danioheff L. 7: 1 B.
Scribe et *Legouvé,* Bataille de dames L. 7: 2 B.
Bödtker-Höst, Franska läsestycken L. 7: 1 och L. 7: 2.
Daudet, Le petit chose (Gullbergs ed.) ..... R. 7: 2.
Erckman-Chatrian, L'ami Fritz (Gullbergs ed.) ..... R. 7: 2.

Historia och Geografi:

Höjer, Lärobok i Sveriges historia för skolans lägre klasser ..... 1—3.
Odhner, Mindre lärobok i Sveriges hist. 4—5.
» Större » » 6 och 7.
Schotte-Boëthius, Lärobok i gamla historien ..... L. 4 och L. 5.
Pallin, Lärobok i allmänna hist. R. 4 o. 5.
» » i nya hist. L. 6: 2 samt R. 6 och 7.

	Klasser.
Pallin-Boëthius, Lärobok i medeltidens historia	L. 6: 1.
Malmström-Nyström, Sveriges statskunskap	7: 2.
Carlsson, Skolgeografi, första kursen	1—5.
» » andra »	6 o. 7.
Dahm, Geografi för allm. läroverk m. m.	6 o. 7.
Estlander, Berättelser i allmänna hist., del 1. som läsebok	L. 4.
Ekmark, Läsebok till svenska hist.	1—3.
Bergström-Stridsberg, En bok om Sverige	3 a.
Putzger, Historischer Schul-Atlas	4—7.
Skolatlaser af *Roth, Lüddecke, Debes* och *Sydow-Wagner*	1—7.

Filosofisk propedevtik:

Sjöberg och *Klingberg*, Logik	7.

Matematik:

Phragmén, Aritmetik	1—4.
Sohlberg, Praktisk lärokurs i planimetri och stereometri	3—4.
Petersen, Lärobok i Elementerna af plana geometrien	3—7: 2.
Hellgren, Metoder vid plangeometrisk problemlösning	R. 6 och R. 7.
Lindman, Algebra	4—7.
» Samling af exempel och problem	4—7.
Haglund, Samling af exempel och problem	L. 6 B.
Phragmén, Plan trigonometri	7: 2 B o. R. 7.
Guldberg, Stereometri	R. 7.
Lindelöf, Analytisk geometri	R. 7: 2.
Gernerth, Femsiffriga logaritmer	6—7.
Lindman, » »	6—7.
Vega, Sjusiffriga »	R. 6: 2—7.

Naturvetenskap:

Almquist och *Lagerstedt*, Lärobok i naturkunnighet, del I	1—7.
Almquist, Lärobok i naturkunnighet, del II, III	4—5.
Krok och *Almquist*, Svensk flora	3—5.
Almquist, Lärobok i botanik, h. 1	6.
» » » h. 2 o. 3	L. 7: 1 B och R. 7.
» » zoologi	6: 2 och 7.
Moll, Lärobok i fysik, I. Statik	6: 1.
Wikanders mindre lärobok i fysik	L. 6: 2 och L. 7.
Floderus, Fysikens första grunder	R. 6: 2 och R. 7.
Lindeberg, Öfningsuppgifter i fysik	R. 6 och 7.
Starck, Lärobok i mekanik	R. 7: 2.
Almquist och *Nordenstam*, Kemiska försök	R. 5—R. 6: 1.
Berwald, Lärobok i oorganisk kemi	R. 6 och R. 7.
Holmström, Läran om jorden	R. 7: 2.

b) Lärokurser.

Klassen 1 a. (Klassföreståndare: Adjunkten *Westling.*)

Kristendom, 3 t.: Biblisk historia: gamla testamentet. Katekes: första hufvudstycket samt första trosartikeln. Bibelläsning i sammanhang med bibliska historien och katekesen. Psalmerna 24; 50; 55; 63: 13—15; 66; 94; 124 och 204. Adj. *Westling.*

Modersmålet, 5 t.: Uppläsning och återgifvande af valda stycken ur läseboken. Af språkläran hufvudsakligen samma delar, som blifvit genomgångna vid undervisningen i tyska språket. Satsbildningsöfningar. Öfningar i rättskrifning. Adj. *Westling.*

Tyska, 6 t.: Första afdelningen af elementarboken i förening med muntliga och skriftliga tillämpningsöfningar jämte motsvarande delar af den tyska språkläran. Förberedande talöfningar. Adj. *Westling.*

Historia, 2 t.: Sveriges historia till nyare tidens början. Adj. *Almberger.*

Geografi, 2 t.: Kort öfversikt af världsdelarna och världshafven samt Sverige, Norge, Danmark, Finland och Ryssland. Adj. *Almberger.*

Matematik, 4 t.: De fyra räknesätten i hela tal och i decimalbråk med tillämpning på nya sorter. Hufvudräkning. Adj. *Almberger.*

Naturlära, 2 t.: Det allmännaste af läran om människokroppens byggnad. Däggdjurstyperna i läroboken. Adj. *Almberger.*

Klassen 1 b. (Klassföreståndare: Adjunkten *Schlytern.*)

Kristendom, 3 t.: = 1 a. Adj. *Waldén.*
Modersmålet, 5 t.: = 1 a. Adj. *Schlytern.*
Tyska, 6 t.: = 1 a. Adj. *Schlytern.*
Historia, 2 t.: = 1 a. Adj. *Schlytern.*
Geografi, 2 t.: = 1 a. Adj. *Schlytern.*
Matematik, 4 t.: = 1 a. Adj. *Schlytern.*
Naturlära, 2 t.: = 1 a. Adj. *Schlytern.*

Klassen 2 a. (Klassföreståndare: Adjunkten *Stener.*)

Kristendom, 3 t.: Biblisk historia: nya testamentet. Katekes: 2:dra och 3:dje artiklarna. Psalmerna 33; 69; 96; 106; 268; 271; 434 och 500: 5—7. Bibelläsning i sammanhang med bibliska historien och katekesen. Adj. *Westling.*

Modersmålet, 5 t.: Det viktigaste af formläran och allmän satslära, satslösnings- och satsbildningsöfningar. Läsning af valda stycken i läseboken samt muntligt återgifvande af smärre berättelser och uppläsning af skaldestycken. Rättskrifnings- och interpunktionsöfningar. Adj. *Stener.*

Tyska, 7 t.: Andra kursen i elementarboken jämte motsvarande grammatik och skriföfningar. Vokabelläsning. Talöfningar. Adj. *Stener.*

Historia, 3 t.: Sveriges historia: från början af nyare tiden till och med Karl XII. Adj. *Ahlén* och v. Adj. *Tidström.*

Geografi, 2 t.: Europa från och med Tyska riket till och med Apenninska halfön. Adj. *Ahlén* och v. Adj. *Tidström.*

Matematik, 5 t.: Repetition af decimalbråk och nya sorter. De fyra räknesätten med bråk. Hufvudräkning. Adj. *Stener.*

Naturlära, 2 t.: De viktigaste växttyperna och af ryggradsdjuren däggdjur och fåglar. Exkursioner. Adj. *Stener.*

Klassen 2 b. (Klassföreståndare: Adjunkten *Rodhe.*)

Kristendom, 3 t.: — 2 a. Adj. *Waldén.*
Modersmålet, 5 t.: — 2 a. Adj. *Rodhe.*
Tyska, 7 t.: — 2 a. Adj. *Rodhe.*
Historia, 3 t.: — 2 a. Adj. *Rodhe.*
Geografi, 2 t.: — 2 a. Adj. *Rodhe.*
Matematik, 5 t.: — 2 a. Adj. *Rodhe.*
Naturlära, 2 t.: — 2 a. Adj. *Stener.*

Klassen 3 a. (Klassföreståndare: Adjunkten *Ahlén* och v. Adj. *Tidström.*)

Kristendom, 3 t.: Bibliska historien fullständigt repeterad. Katekes: 3:dje hufvudstycket och hälften af det 4:de. Psalmerna 3: 7; 21: 1; 45: 8; 53: 1; 55: 1; 77: 1 och 6; 118: 3; 141: 12—14; 210: 1—4 och 9—11; 213: 1—3; 285: 6; 394: 1—4; 421: 1 och 5; 439; 452: 1 och 2. Bibelläsning i samband med bibliska historien och katekesen. Adj. *Westling.*

Modersmålet, 6 t.: Repetition af formläran och allmän satslära. Satsbildnings- och satslösningsöfningar. Rättskrifnings- och interpunktionsöfningar med läsning af reglerna för rättskrifning och interpunktion; några mindre uppsatser på lärorummet. Läsning af Ekmarks läsebok och Fänrik Ståls sägner jämte muntligt återgifvande af sagor, berättelser och valda skaldestycken. Adj. *Ahlén* och v. Adj. *Tidström.*

Tyska, 6 t.: Formläran utförligare genomgången och repeterad. Calwagens tyska elementar- och läsebok: tredje afdelningen. Skriftlig och muntlig öfversättning till tyska samt talöfningar. Adj. *Ahlén* och v. Adj. *Tidström.*

Historia, 3 t.: Sveriges historia: från Karl XII:s död till närvarande tid. Adj. *Ahlén* och v. Adj. *Tidström.*

Geografi, 3 t.: Europa från och med Balkanhalfön samt Asien och Afrika. Adj. *Ahlén* och v. Adj. *Tidström.*

Matematik, 5 t.: Läran om bråk och dess tillämpning på sorter afslutad och repeterad; regula de tri samt enkla uppgifter, tillhörande procent- och ränteräkning; hufvud-

räkning. Geometrisk åskådningslära efter Sohlberg. I Petersens lärobok satserna 1—23. Adj. *Spangenberg* och v. Adj. *Romanus.*

Naturlära, 2 t.: Undersökning af lefvande växter i och för organlärans inhämtande och växternas bestämning. Sammanfattning af läran om växtens yttre organ. Kräldjur, groddjur och fiskar samt repetition af däggdjur och fåglar. Exkursioner samt insamling af 50 växter under föregående sommar. Adj. *Elmqvist.*

Klassen 3 b. (Klassföreståndare: Adjunkten *Larsson.*)

Kristendom, 3 t.: = 3 a. Lekt. *Bergman.*
Modersmålet, 6 t.: = 3 a. Adj. *Larsson.*
Tyska, 6 t.: = 3 a. Adj. *Larsson.*
Historia, 3 t.: = 3 a. Adj. *Larsson.*
Geografi, 3 t.: = 3 a. Adj. *Larsson.*
Matematik, 5 t.: = 3 a. Adj. *Lindman.*
Naturlära, 2 t.: = 3 a. Lekt. *Adlerz.*

Klassen 3 c. (Klassföreståndare: Adjunkten *Waldén.*)

Kristendom, 3 t.: = 3 a. Adj. *Waldén.*
Modersmålet, 6 t.: = 3 a. Adj. *Almberger.*
Tyska, 6 t.: = 3 a. Adj. *Waldén.*
Historia, 3 t.: = 3 a. Adj. *Larsson.*
Geografi, 3 t.: = 3 a. Adj. *Larsson.*
Matematik, 5 t.: = 3 a. Adj. *Almberger.*
Naturlära, 2 t.: = 3 a. Adj. *Stener.*

Realklassen 4. (Klassföreståndare: Adjunkten *Spangenberg* och v. Adjunkten *Romanus.*)

Kristendom, 2 t.: Lukas evangelium. Katekes: 4:de och 5:te hufvudstyckena; katekisation öfver 1:sta hufvudstycket. Adj. *Waldén.*

Modersmålet, 4 t.: Läsning af Älgskyttarne, Julkvällen och Svenska bilder med nödiga upplysningar ur versläran samt stycken ur Ekmarks och Törnebladhs läseböcker. Uppläsning ur minnet af valda skaldestycken samt fritt återgifvande af upplästa korta berättelser. Sats- och interpunktionslära. 12 rättskrifningsprof och 12 uppsatser och öfversättningar från tysk text. Adj. *Waldén.*

Tyska, 4 t.: Det viktigaste af syntaxen jämte repetition af formläran. 50 sidor i Moréns läsebok och 81 sidor i »Auf rauhen Pfaden». Extemporalier ur Löfgrens öfversättnings- och talöfningar. Talöfningar. Skripta under h. t. 6, v. t. 8. Adj. *Rodhe.*

Engelska, 6 t.: styckena 1—28 samt 34 i Moréns elementarbok jämte motsvarande delar af grammatiken. Talöfningar. Adj. *Helleday.*

Historia, 3 t.: Allmän historia, 2 t.: gamla tiden och medeltiden. Svensk historia, 1 t.: från början till Gustaf II Adolf. Adj. *Linder.*

Geografi, 1 t.: Amerika och Australien samt repetition af Asien och Afrika. Adj. *Linder.*

Matematik, 5 t.: Geometri: af Petersens lärobok satserna 1—58 med öfningsuppgifter. Aritmetik: procent- och ränteräkning fullständigare; bolags- och blandningsräkning samt beräkning af medelvärden; planimetriska och stereometriska räkneuppgifter. Algebra: de fyra räknesätten med hela tal samt bråks förkortning. Adj. *Spangenberg* och v. Adj. *Romanus.*

Naturlära, 3 t.: Det viktigaste af fysiken och läran om himlakropparna. Undersökning och bestämning af lefvande växter. De ryggradslösa djuren. Exkursioner med insamling af 50 växter under föregående sommar. Adj. *Stener.*

Latin- och Realklassen 4. (Klassföreståndare: Adjunkten *Sundblad.*)

Kristendom, 2 t.: Markus evangelium; för öfrigt = R. 4. Adj. *Westling.*

Modersmålet, 4 t.: = R. 4. Adj. *Sundblad.*

Latin, 7 t.: Törnebladhs elementarbok: styckena 1—31 och 43—54, både de latinska och svenska, samt en del fabler. Det viktigaste af formläran utom §§ 101—116. Behöfliga delar af syntaxen muntligt meddelade. Adj. *Sundblad.*

Tyska, 4 t.: Det viktigaste af syntaxen jämte repetition af formläran. Moréns mindre läsebok: styckena 21—26 och 28. Auf rauhen Pfaden: sidorna 1—41. Extemporalier ur Löfgrens öfversättnings- och talöfningar. Talöfningar. Skripta under h. t. 8 och v. t. 8. Adj. *Ahlén* och v. Adj. *Tidström.*

Engelska, 6 t.: = R. 4. Adj. *Helleday.*

Historia, 5 t.: Realisterna: Allmän historia, 2 t.: = R. 4. Latinarne: Gamla historien, 2 t.: från början till Romarne. Svensk historia, 1 t. gemensamt = R. 4. Adj. *Linder.*

Geografi, 1 t.: = R. 4. Adj. *Linder.*

Matematik, 5 t.: = R. 4. Adj. *Lindman.*

Naturlära, 3 t.: = R. 4. Adj. *Elmqvist.*

Realklassen 5. (Klassföreståndare: Adjunkten *Helleday.*)

Kristendom, 2 t.: Apostlagärningarna. Katekisation öfver 3:dje artikeln samt öfver 3:dje, 4:de och 5:te hufvudstyckena. Adj. *Waldén.*

Modersmålet, 3 t.: Repetition af språkläran. Läsning af Fritiofs saga och Svenska bilder med förklaringar. Uppläsningar och dispositionsöfningar. Lekt. *Steffen.* 9 rättskrifningsprof och 12 uppsatser. Adj. *Schlytern.*

Tyska, 3 t.: Grammatiken afslutad och delvis repeterad. Auf rauhen Pfaden: 82 sidor. Vom alten Dessauer: 15 sidor. Extemporalier. Adj. *Vallström.* Skripta under h. t. 6, v. t. 7. Adj. *Helleday.*

Engelska, 6 t.: Det viktigaste af syntaxen; formläran delvis repeterad. Till sidan 65 i Moréns läsebok utom styckena 12, 13 och 14. Skriftliga och muntliga öfningar på lärorummet efter Herlén. Talöfningar. Adj. *Helleday.*

Franska, 3 t.: I Lings läsebok de 17 första styckena med motsvarande formlära. Skrifning på lärorummet. Talöfningar. Adj. *Vallström.*

Historia, 3 t.: Allmän historia, 2 t.: nyare tiden. Svensk historia, 1 t.: från Gustaf II Adolf till nuvarande tid. Adj. *Schlytern.*

Geografi, 1 t.: Allmän repetition. Adj. *Schlytern.*

Matematik, 4 t.: Algebra: läran om bråk afslutad, ekvationer af första graden med *en* obekant jämte lättare problem. Aritmetik: kort repetition af den aritmetiska kursen. Geometri: af Petersens lärobok satserna 59—79 med öfningsuppgifter. Adj. *Spangenberg* och v. adj. *Romanus.*

Naturlära, 3 t.: Repetition af växternas organlära jämte öfversikt öfver växtriket. Undersökning och bestämning af lefvande växter. Exkursioner med insamling af 50 växter. Repetition af djurriket. De vanligaste kemiska naturföreteelserna och det allmännaste af läran om jorden. Lekt. *Adlerz.*

Latin- och Realklassen 5. (Klassföreståndare: Adjunkten *Lindman.*)

Kristendom, 2 t.: = R. 5. Adj. *Westling.*

Modersmålet, 3 t.: Repetition af satsläran och det viktigaste af formläran. Läsning af Fritiofs saga och Svenska bilder med förklaringar. Uppläsningar, referat och dispositionsöfningar. Lekt. *Steffen.* 12 uppsatser och 9 rättskrifningsprof. v. Adj. *Lindström.*

Latin, 7 t.: Cornelius Nepos: Miltiades, Themistocles, Aristides, Pausanias, Cimon, Lysander och Thrasybulus. Formläran fullständigt genomgången utom §§ 101—115; af syntaxen kasusläran. Extemporerade öfversättningar efter Törnebladh samt profskrifningar på lärorummet. Adj. *Sundblad*

Tyska, 3 t.: Grammatiken afslutad och delvis repeterad Auf rauhen Pfaden: 41 sidor. Mährchen: 66 sidor. Extemporalier. Talöfningar. Ett skriptum hvarannan vecka. Adj. *Elmqvist.*

Engelska, 6 t.: = R. 5. Adj. *Helleday.*

Franska, 3 t.: Grammatik: regelbunden verbalböjning, artiklarna, adjektivet, substantivet och räkneorden. I Lings läsebok till § 13. Skrif- och talöfningar. Lekt. *Borg.*

Historia, 5 t.: Realisterna: Allmän historia, 2 t.: = R. 5. Latinarne: Gamla historien, 2 t.: Romarne; Svensk historia, 1 t. gemensamt = R. 5. Adj. *Linder.*

Geografi, 1 t.: = R. 5. Adj. *Linder.*

Matematik, 4 t.: Algebra: läran om bråk afslutad, ekvationer af första graden med *en* obekant jämte lättare problem. Kort repetition af den aritmetiska kursen. Geometri: af Petersens lärobok satserna 59—79 med öfningsuppgifter. Adj. *Lindman.*

Naturlära, 3 t.: = R. 5. Adj. *Elmqvist.*

Realklassen 6: 1. (Klassföreståndare: Lektor *Grandinson.*)

Kristendom, 2 t.: Bibelläsning: Profeten Daniel. Kyrkohistorien: §§ 1—38. Lekt. *Bergman.*

Modersmålet, 2 t.: Litteraturhistoria: till stormaktstidehvarfvet jämte läsning af dithörande litteratur. Dispositionsöfningar. Uppsatser h. t. 6, v. t. 8. Lekt. *Grandinson.*

Tyska, 1 t.: Vom alten Dessauer: 60 sidor; delvis extempore. Talöfningar. Adj. *Elmqvist.*

Engelska, 3 t.: Repetition af formläran; syntaxen till § 86 med dithörande extemporalier. Moréns läsebok; därefter Lord Fauntleroy. Öfversättning till engelska på lärorummet efter Rodhe; ett skriptum hvarannan vecka. Talöfningar. Adj. *Kropp.*

Franska, 4 t.: Det viktigaste af formläran. I Lings läsebok styckena 19—23. Malot: Sans famille, 48 sidor. Skriföfningar på lärorummet efter Philp. Glosor och talöfningar efter Wijkander, 24 sidor. Adj. *Vallström.*

Historia och *Geografi,* 3 t.: I allmänna historien nyare tidens första tidehvarf; i Sveriges historia från och med Gustaf I till Karl X Gustaf. Väst- och Sydeuropas geografi. Lekt. *Grandinson.*

Matematik, 6 t.: Algebra: läran om negativa kvantiteter, digniteter, kvadratrötter, imaginära och komplexa kvantiteter, proportionslära, ekvationer af första och andra graden med *en* obekant jämte problem. Geometri: af Petersens lärobok satserna 80—98 med öfningsuppgifter samt repetition af det föregående. Geometriska problem efter Hellgren rörande lokus- och afritningsmetoderna. Hvarannan vecka en uppsats, utarbetad på lärorummet. Adj. *Spangenberg* och v. Adj. *Romanus.*

Naturalhistoria, 1 t.: De viktigaste af familjerna bland dikotyledonerna med undersökning af lefvande växter eller herbariexemplar. Insamling af 50 växter. Lekt. *Adlerz.*

Fysik, 2 t.: Kropparnas allmänna egenskaper; de fasta, flytande och gasformiga kropparnas jämvikt. Problem rörande kroppars jämvikt. Adj. *Spangenberg* och v. Adj. *Romanus.*

Kemi, 2 t.: Ett antal experiment till belysning och inlärande af de allmänna kemiska begreppen. Metalloiderna till kolhydraten med tillhörande experiment. Lekt. *Adlerz.*

Latinklassen 6: 1. (Klassföreståndare: Adjunkten *Linder.*)

Kristendom, 2 t.: = R. 6: 1. Lekt. *Bergman.*

Modersmålet, 2 t.: Litteraturhistoria: till stormaktstidehvarfvet jämte läsning af dithörande litteratur i Hildebrands läsebok och andra samlingar. Sagan om Gunnlög Ormtunga. Nordahl-Rolfsen: Norsk Læsebog, del IV. Dispositionsöfningar och föredrag. Uppsatser h. t. 6, v. t. 8. Lekt. *Steffen.*

Latin, 6 t.: Syntax §§ 266—269 samt 283—297. Cæsar de bello Gallico: 1:sta boken. Ovidius' Metamorfoser: Quattuor ætates, Pyramus et Thisbe, Diluvium, Deucalion et Pyrrha, Midas. En skriftlig öfversättning från svenska till latin hvarannan vecka. v. Adj. *Lindström.*

Grekiska, 6 t.: 34 stycken i läseboken jämte motsvarande svenska stycken. Xenophons Anabasis: kap. 1 och 2 af första boken. Formläran §§ 1—44. Adj. *Sundblad.*

Tyska, 1 t. och linien A dessutom 1 t.: Der Pflegesohn och af Husarenstreiche 18 sidor, delvis extempore. Talöfningar. Linien A dessutom grammatik i förening med

genomgåendet af skripta samt två akter af Die Journalisten Ett skriptum hvarannan vecka. Adj. *Elmqvist.*

Engelska, (linien B), 3 t.: Uttal och formlära. Brekkes Elementarbok. Skrif- och talöfningar. Adj. *Kropp.*

Franska, 4 t.: Formläran till och med de viktigaste oregelbundna verben. Grammatiska tillämpningsöfningar. Le berger et le proscrit: ungefär hälften. Talöfningar. Lekt. *Borg.*

Historia och *Geografi,* 3 t.: Historia: Allmän historia: medeltiden. Svensk historia: från början till Gustaf Vasa. Adj. *Linder.*

Matematik, 3 t. och linien B dessutom 1 t.: Algebra: läran om negativa kvantiteter, digniteter, kvadratrotsutdragning ur siffertal, proportionslära, ekvationer af första graden jämte problem ur Lindmans problemsamling. Geometri: af Petersens lärobok repetition af satserna 1—79 jämte öfningssatser. Adj. *Lindman.*

Naturalhistoria, (linien B), 1 t.: = R. 6: 1. Lekt. *Adlerz.*

Fysik, 1 t.: Kropparnas allmänna egenskaper och de fasta kropparnas jämvikt. Adj. *Lindman.*

Realklassen 6: 2. (Klassföreståndare: Adjunkten *Almberger.*)

Kristendom, 2 t.: Bibelläsning: Galaterbrefvet. Kyrkohistorien: §§ 56—64. Religionsläran §§ 1—24. Lekt. *Bergman.*

Modersmålet, 2 t.: Litteraturhistoria: stormakts- och frihetstiden till Bellman jämte läsning af dithörande litteratur efter Hildebrand, Bjursten, Meyer m. fl. Nordahl-Rolfsen: Norsk Læsebog, del IV. Dispositionsöfningar. Föredrag. Uppläsning af valda stycken af moderna författare. Uppsatser under h. t. 6, v. t. 8. Adj. *Larsson.*

Tyska, 1 t.: Edle Rache: 11 sidor; Zwei Novellen: 63 sidor, delvis extempore. Talöfningar. Adj. *Elmqvist.*

Engelska, 3 t.: Syntaxen repeterad. Calwagens extemporalier. Lord Fauntleroy. Öfversättning till engelska efter Rodhe. Talöfningar. Ett skriptum i månaden. Adj. *Kropp.*

Franska, 4 t.: Repetition af delar af formläran; syntaxen till infinitiven. Müllers och Wigerts läsebok: I, sid. 57—113; Le voyage de M. Perrichon: 100 sidor. Skriföfningar på lärorummet. Ett profskriptum i månaden. Adj. *Vallström.*

Historia och *Geografi,* 3 t.: Historia: i allmänna historien nyare tidens andra tidehvarf; i Sveriges historia från och med Karl X Gustafs regering till Gustaf III:s. Geografi: det öfriga Europa. Lekt. *Grandinson.*

Matematik, 6 t.: Algebra: ekvationssystem af första och högre grad med flera obekanta jämte problem; läran om potenser, logaritmer och serier jämte tillämpningar. Geometri: satserna 95—127 af Petersens lärobok med öfningssatser; repetition af föregående årets kurs; geometriska problem efter Hellgren. Hvarannan vecka en uppsats, omväxlande på lärorummet och i hemmet. Adj. *Almberger.*

Naturalhistoria, 1 t.: Botanik: repetition af föregående klassens kurs jämte de viktigaste familjerna bland monokotyledonerna med växtundersökning. Insamling af 50

växter. Zoologi: människokroppens byggnad och vård, dess organs förrättningar samt spritdryckerna. Lekt. *Adlerz.*

Fysik, 2 t.: Läran om värmet, magnetismen och elektriciteten jämte problem. Adj. *Spangenberg* och v. Adj. *Romanus.*

Kemi, 2 t.: De återstående metalloiderna samt de lätta metallerna med tillhörande experiment jämte kort öfversikt af de viktigaste därtill hörande mineralierna och bergarterna. Blåsrörslaborationer. Lekt. *Adlerz.*

Latinklassen 6: 2. (Klassföreståndare: Lektor *Borg.*)

Kristendom, 2 t.: = R. 6: 2. Lekt. *Bergman.*

Modersmålet, 2 t: = R. 6: 2. Adj. *Linder.*

Latin, 6 t.: Cæsar de bello Gallico: böckerna II—III samt af bok VI kap 12—28; Livius: af bok I kap. 1—9; Ovidius: Phaethon; Virgilius: Aeneiden: af bok I v. 1—296. Kursivläsning i Curtius. Grammatik: tempus och moduslära. Hvarannan vecka en öfversättning från svenska till latin på lärorummet. Lekt. *Lyth.*

Grekiska, 6 t.: Formläran fullständigt genomgången och repeterad. Det viktigaste af »Den homeriska dialekten» i sammanhang med öfversättningen. Xenophons Anabasis: af 1:sta boken kap. 4—10 och af 2:dra boken kap. 1—4. Homeros' Odyssé: 250 vers af 1:sta sången. Grunddragen af Aténs och Spartas statsskick i muntlig framställning. v. Adj. *Lindström.*

Tyska, 1 t. och linien A dessutom 1 t.: Edle Rache: 11 sidor; Zwei Novellen: 75 sidor, delvis extempore. Talöfningar. Linien A dessutom grammatik i förening med genomgående af de skriftliga arbetena samt andra akten och två scener i tredje akten af Wilhelm Tell. Ett skriptum hvarannan vecka. Adj. *Elmqvist.*

Engelska, (linien B), 3 t.: Grammatik: syntaxen till § 86. Lord Fauntleroy dels med dels utan förberedelse. Tal- och skriföfningar på lärorummet. Adj. *Kropp.*

Franska, 4 t.: Grammatik: tempus, läran om konjunktiv, infinitiv och particip, oregelbundna verben. Le tour du monde: omkring 80 sidor. Skriföfningar på lärorummet till uppgifna kursen i grammatiken. Talöfningar. Lekt. *Borg.*

Historia och *Geografi,* 3 t.: Allmän historia: Nya tidens första tidehvarf. Svensk historia: från Gustaf Vasa till Karl X Gustaf. Repetition af Tysklands och Frankrikes geografi. Lekt. *Grandinson.*

Matematik, 3 t och linien B dessutom 1 t.: Algebra: läran om kvadratrötter, imaginära och komplexa kvantiteter, ekvationer af andra graden med *en* obekant. Geometri: af Petersens lärobok satserna 80—106 jämte öfningsuppgifter. Linien B dessutom läran om potenser och logaritmer och hvarannan vecka en uppsats. Rektor *Phragmén.*

Naturalhistoria, (linien B), 1 t.: = R. 6: 2. Lekt. *Adlerz.*

Fysik, 1 t.: Gaser. Värme till kap. V. Adj. *Lindman.*

Realklassen 7: 1. (Klassföreståndare: Lektor *Olsson.*)

Kristendom, 2 t.: Bibelläsning: 1:sta Korinthierbrefvet. Kyrkohistorien: §§ 84—113. Religionsläran: §§ 20—40. Lekt. *Bergman.*

Modersmålet, 2 t.: Svensk litteraturhistoria: från och med Bellman till nyromantiska skolan jämte läsning af dithörande litteratur, hufvudsakligen efter Hildebrand och Meyer. Dispositionsöfningar. Uppsatser under h. t. 4, v. t. 4. Lekt. *Steffen.*

Tyska, 1 t.: Aus Lübecks alten Tagen, delvis extempore. Adj. *Elmqvist.*

Engelska, 3 t.: Repetition af syntaxen; Afzelii syntaxöfningar. Collection of Tales and Sketches. Lord Fauntleroy kursivt. Ett skriptum i månaden. Öfversättning till engelska efter Rodhe. Talöfningar. Adj. *Kropp.*

Franska, 4 t.: Syntaxen afslutad och vissa delar af formläran repeterade. Ecrivains franç.: 140 sidor. Vokabler och talöfningar efter Wijkander, 40 sidor. Extemporalier. Ett hemskriptum hvarannan vecka. Adj. *Vallström.*

Historia och *Geografi,* 3 t.: Historia: i allmänna historien nyare tidens tredje tidehvarf; i Sveriges historia från och med Gustaf III:s tronbestigning till nuvarande tid. Geografi: de främmande världsdelarna. Lekt. *Grandinson.*

Filosofisk propedevtik, 1 t.: Logiken. Lekt. *Steffen.*

Matematik, 7 t.: Fullständigare kurs i läran om progressioner och tillämpningar däraf. Plan trigonometri. Satserna 1—85 af stereometrien. Analytisk geometri: räta linien och cirkeln. Repetition af läroboken i Geometri med dertill hörande öfningssatser. Skriftliga öfningar hvarannan vecka, 14 i hemmen och 4 vid läroverket. Lekt. *Olsson.*

Naturalhistoria, 1 t.: Det allmännaste af växtens yttre och inre byggnad samt de kryptogama växternas system efter Almquists lärobok med undersökning af frukter och andra växtdelar jämte förevisning af mikroskopiska preparat. Jämförande framställning af djurens organsystem. Lekt. *Adlerz.*

Fysik, 3 t.: Repetition med problemlösningar af fysikens flesta delar. Skriftliga uppsatser, 8 i hemmen och 1 i skolan. Lekt. *Olsson.*

Kemi, 2 t.: De tunga metallerna med experiment. Kort öfversikt af alla genomgångna mineralier. Blåsrörslaborationer och enkla prof på våta vägen. Lekt. *Adlerz.*

Latinklassen 7: 1. (Klassföreståndare: Lektor *Steffen.*)

Kristendom, 2 t.: = R. 7: 1. Lekt. *Bergman.*

Modersmålet, 2 t.: = R. 7: 1. Lekt. *Steffen.*

Latin, 7 t.: Livius: af bok I kap. 23—60 samt af bok II kap. 1—20. Andra sången af Aeneiden. Cicero: De senectute: kap. 1—12. Extemporerad öfversättning i Lundgrens uppgifter. En skriftlig öfversättning hvarannan vecka från latin till svenska. Lekt. *Lyth.*

Grekiska, 6 t.: Grammatik: §§ 57—80 samt Homeriska dialekten i sammanhang med öfversättningen. Xenophons Anabasis: af 2:dra boken kap. 5—6 3:dje boken samt

af 4:de boken kap. 1—5. Homeros' Odyssé: verserna 251—444 af 1:sta sången samt 2:dra och 6:te sångerna. v. Adj. *Lindström.*

Tyska, 1 t. och linien A dessutom 1 t.: Aus Lübecks alten Tagen. Moréns läsebok: 10 sidor. Linien A dessutom grammatik i förening med genomgåendet af de skriftliga arbetena. Wilhelm Tell: från tredje aktens första scen till och med fjärde akten. Ett skriptum hvarannan vecka. Adj. *Elmqvist.*

Engelska, (linien B), 2 t.: Från § 112 i syntaxen. Lord Fauntleroy; därefter Ouida: Frescoes. Linien A valfritt 1 t.: Brekkes elementarbok. Adj. *Kropp.*

Franska, 3 t och linien B dessutom 1 t.: Syntaxen afslutad. Bödtker-Höst: valda stycken. Linien B: Les Danicheff: 2 akter. Ett skriptum hvarannan vecka. Muntliga och skriftliga öfningar på lärorummet i sammanhang med grammatikundervisningen. Talöfningar. Lekt. *Borg.*

Historia och *Geografi,* 3 t.: Historia: i allmänna historien nyare tiden från 1648 till 1815; i Sveriges historia från 1654 till 1815. Adj. *Linder.*

Filosofisk propedevtik, 1 t.: = R. 7: 1. Lekt. *Steffen.*

Matematik, 3 t. och linien B dessutom 2 t.: Algebra: ekvationer af andra graden med *en* obekant jämte diskussion och tillämpning på ekvationer, i hvilka den obekanta förekommer under kvadratrotmärken, samt motsvarande problem ur exempelsamlingen. Geometri: proportionslärans tillämpning på geometrien fortsatt och afslutad. Linien B har dessutom genomgått läran om logaritmer och serier med tillämpningar samt hvarannan vecka skrifvit en uppsats. Rektor *Phragmén.*

Naturalhistoria, (linien B), 1 t.: = R. 7: 1. Lekt. *Adlerz.*

Fysik, 2 t.: Magnetism och elektricitet samt ljuset till linser. Adj. *Lindman.*

Realklassen 7: 2. (Klassföreståndare: Lektor *Adlerz.*)

Kristendom, 2 t.: Repetition af kyrkohistorien samt af tros- och sedeläran. Lekt. *Bergman.*

Modersmålet, 2 t.: Svensk litteraturhistoria: från och med den götiska skolan jämte läsning af dithörande litteratur. Stilistik med dispositionsöfningar. Uppsatser under h. t. 4, v. t. 3. Lekt. *Steffen.*

Tyska, 1 t.: Geschichte des Abfalls der vereinigten Niederlande von der spanischen Regierung: 65 sidor extempore. Adj. *Elmqvist.*

Engelska, 3 t.: Grammatik: Afzelii öfningar till engelsk syntax. Ouida: Frescoes och Harmsworth's Magazine. Öfversättning till engelska efter Rodhe jämte uppgifter i mogenhetsexamen. Ett skriptum i månaden. Talöfningar. Adj. *Kropp.*

Franska, 4 t.: Repetition af formlära och syntax. L'ami Fritz: sid. 59—77. Le petit chose. Extemporalier. Gullberg-Edström: Ord och fraser, 60 sidor. Ett hemskriptum hvarannan vecka. Adj. *Vallström.*

Historia och *Geografi,* 3 t.: Historia: i allmänna historien repetition af nyare tiden; Sveriges historia: repetition. Statskunskap. Geografi: repetition. Lekt. *Grandinson.*

Filosofisk propedevtik, 1 t.: Psykologien och repetition af logiken. Lekt. *Steffen.*

Matematik, 7 t.: Plan analytisk geometri: de 7 första kapitlen. Repetition af hela kursen. Skriftliga uppsatser hvarannan vecka, 9 i hemmen och 5 vid läroverket. Lekt. *Olsson.*

Naturalhistoria, 1 t.: Repetition af växtrikets viktigaste familjer jämte det viktigaste af näringsförloppet. Repetition af den jämförande framställningen af djurens organsystem. Lekt. *Adlerz.*

Fysik, 3 t.: Mekanik och repetition af kursen i fysik med problemlösningar. Lekt. *Olsson.*

Kemi, 2 t.: Repetition af hela kemien och de förut genomgångna mineralierna och bergarterna jämte en kort öfversikt af de geologiska perioderna med särskildt afseende på Sveriges geologi. Blåsrörslaborationer och enkla prof på våta vägen. Lekt. *Adlerz.*

Latinklassen 7: 2. (Klassföreståndare: Lektor *Lyth.*)

Kristendom, 2 t. = R. 7: 2. Lekt. *Bergman.*

Modersmålet, 2 t. = R. 7: 2 jämte Oehlenschläger: Aladdin. Lekt. *Steffen.*

Latin, 7 t.: Livius: af bok II kap. 11—65 samt repetition af böckerna I och II, Horatius' Oder: bok I: 1—6, 9—10, 12, 14, 16—18, 20—22, 24, 26, 28—29, 31, 32, 35; bok II: 1—3, 6, 7, 10, 11, 13, 14, 16. Repetition af 1:sta och 2:dra sångerna i Aeneiden. Kursivläsning i Sjöstrands öfningsexempel och Skogs uppgifter. Öfversikt af de romerska antikviteterna. En skriftlig öfversättning från latin hvarannan vecka. Lekt. *Lyth.*

Grekiska, 6 t.: Xenophons Anabasis: af 4:de boken kap. 6—8; Homeros' Odyssé: 3:dje sången; Iliaden: 1:sta sången. Syntax. Repetitioner. v. Adj. *Lindström.*

Tyska, 1 t.: och linien A dessutom 1 t. Geschichte des Abfalls der vereinigten Niederlande von der spanischen Regierung: 60 sidor extempore. A-linien dessutom repetition af grammatiken samt Die Jungfrau von Orleans: 30 sidor. Ett skriptum hvarannan vecka. Adj. *Elmqvist.*

Engelska, (linien B), 2 t.: Repetition af grammatiken. Massey: Struggle for life; därefter The Cornhill Magazine. Lord Fauntleroy kursivt. Linien A valfritt 1 t:e under höstterminen: Brekkes lärobok. Adj. *Kropp.*

Franska, 3 t. och linien B dessutom 1 t.: Repetition af formlära och syntax. Bödtker-Höst: valda stycken. Linien B: Bataille de dames. Ett skriptum hvarannan vecka. Muntliga och skriftliga öfningar i samband med grammatikundervisningen. Lekt. *Borg.*

Historia och *Geografi,* 3 t.: Nyare tidens sista tidehvarf samt repetition af hela kursen. Statskunskap. Lekt. *Grandinson.*

Filosofisk propedevtik, 1 t.: = R. 7: 2. Lekt. *Steffen.*

Matematik, 3 t. och linien B dessutom 2 t.: Algebra: uppgifter rörande största och minsta värden samt läran om ekvationssystem med problem, repetition. Geometri: repetition af den genomgångna kursen med öfningssatser. Linien B har dessutom genomgått en kurs i plan trigonometri samt repeterat liniens särskilda kurs och hvarannan vecka skrifvit en uppsats. Rektor *Phragmén.*

Naturalhistoria, (linien B), 1 t.: = R. 7: 2. Lekt. *Adlerz.*

Fysik, 2 t.: Ljuset och ljudet samt repetition af hela kursen. Adj. *Lindman.*

---

5. Under läsåret har följande *ombyte* af läroböcker ägt rum:

Moll, Lärobok i fysik i 6: 1 och sedan successivt i följande klasser i stället för Wikanders mindre lärobok i fysik och Floderus, Fysikens första grunder, af hvilka den förra användts på latinlinien och den senare på reallinien.

---

6. *Undervisningen i välskrifning.*

Undervisningen har ledts af ritläraren *K. O. Lindblom*

a) *Öfningstider:*

Klass	1 a.	Torsd.	8—9;	Lörd.	1—2.	Klass	3 a.	Lörd.	11—12.
»	1 b.	Tisd.	8—9;	Torsd.	11—12.	»	3 b.	Lörd.	12—1.
»	2 a.	Tisd.	12—1;	Onsd.	12—1.	»	3 c.	Månd.	7—8.
»	2 b.	Månd.	8—9;	Fred.	1—2.				

b) *Kurser:*

Klass 1 har öfvat bokstafsbildning, bokstafsgruppering och bokstafssammanbindning å dubbellinjeradt papper;
» 2 » » stor och halfstor skrift å dubbel- och enkellinjeradt papper;
» 3 » » stor, halfstor, mindre och liten skrift å enkellinjeradt papper i gamla sedelärande ordspråk och tänkespråk af framstående författare.

Undervisningsmateriel: C. O. Heikes bokstafsbildning tillämpad efter egen metod.

---

7. *Undervisningen i frihandsteckning och konstruktionsritning.*

Undervisningen har ledts af ritläraren *K. O. Lindblom.*

a) *Öfningstider:*

För frihandsteckning.

Klass 1 a. Fred. 8—9.
» 1 b. Fred. 12—1.
» 2 a. Tisd. 1—2.
» 2 b. Månd. 11—12.
» 3 a. Lörd. 7—8.
» 3 b. Fred. 7—8.
» 3 c. Onsd. 11—12.
» R. 4. Månd. 1—2; Torsd. 9—10.
» L. & R. 4. Månd. 12—1. (R.) Torsd. 7—8.
» R. 5. Månd. 9—10; Tisd. 9—10.
» L. & R. 5. Fred. 9—10; (R.) Torsd. 7—8.

Klass R. 6: 1. Lörd. 8—10.
» L. 6: 1 B. Torsd. 12—2.
» R. 6: 2. Lörd. 8—10.
» L. 6: 2 B. Torsd. 12—2.
» R. 7: 1. Tisd. 4—5; Onsd. 1—2
» L. 7: 1 B. Tisd. 7—8.
» R. 7: 2. Tisd. 4—5; Onsd. 1—2.
» L. 7: 2 B. Tisd. 7—8.

För konstruktionsritning:

Klass R. 5. Månd. 9—10; Tisd. 9—10.
» L. & R. 5. Fred. 9—10; (R) Torsd. 7—8.
» R. 6: 1. Fred. 4—5.
» L. 6: 1 B. Torsd. 12—2.
» R. 6: 2. Fred. 4—5.

Klass L. 6: 2 B. Torsd. 12—2.
» R. 7: 1. Tisd. 4—5; Onsd. 1—2.
» L. 7: 1 B. Tisd. 7—8.
» R. 7: 2. Tisd. 4—5; Onsd. 1—2.
» L. 7: 2 B. Tisd. 7—8.

b) *Kurser.*

I frihandsteckning.

Klass 1. Höstterminen teckning efter Stuhlmanns rätliniga väggtaflor å med 5 punkter indelade ritboksblad; vårterminen afslutning af förestående och teckning å fritt papper efter Stuhlmanns rätliniga och Sjöströms krokliniga väggtaflor.
» 2. Stuhlmanns och Sjöströms väggtaflor å fritt papper.
» 3. Sjöströms väggtaflor och Tekniska skolans i Stockholm konturgipser. Enkla naturföremål i vertikalprojektion.
» 4. Tekniska skolans i Stockholm konturgipser, klotsar i front.
» 5. Tekniska skolans i Stockholm konturgipser, klotsar i front och frihandsperspektiv, tillämpningsmodeller, dresdenergipserna. ser. I och II.
» 6: 1. Klotsar i grupp, tillämpningsmodeller, dresdenergipserna, ser. I och II.
» 6: 2. Gipsornament, glas, vaser, urnor, konstindustriella föremål m. m.
» 7: 1. Gipsornament, ansikten efter förläggsblad och gips, naturföremål, landskapsmotiv efter förläggsblad.
» 7: 2. Gipsornament, ansikten, naturföremål, enstaka och i grupper, m. m.

Undervisningsmateriel: Den Stuhlmannska metodens, sådan den blifvit af Tekniska skolan i Stockholm anordnad.

I konstruktionsritning.

Klass R. 5 och L. 5. Beskrifvande geometri: definitionsöfningar, vinklar och planimetriska figurer, cirkeln med tangeringar. Tillämpningar, ytmönster. Ellipser, koniska sektioner, ägg- och spirallinier, skalor m. m. Projektionsritningens första grunder.

» R. 6: 1—L. 7: 2. Projektionsritning, skärningar och skuggkonstruktioner, utbredning af ytor, perspektiv.

Undervisningsmateriel: För realisterna i 6: 1 och 6: 2 Hugo Segerborgs De allmänna läroverkens linearritningskurser; för latinare Pontus Henriques Lärobok i geometrisk ritning. I perspektivritning: Henriques Perspektivlära.

---

8. *Undervisning i sång och instrumentalmusik.*

Undervisningen har ledts af musikdirektör *K. O. E. Hjort.*

a) *Öfningstider.*

I musikens teori och sång.

Första sångklassen	Tisd. 4—5.	Fjärde sångklassen	Onsd. 6—7.
Andra »	Onsd. 4—5.	Första och andra sångklasserna	Lörd. 4—5.
Tredje »	» 5—6.	Tredje och fjärde »	» 5—6.

I instrumentalmusik: Månd. kl. 3 e. m. Öfverspelning å orgel.
Tisd. » 5—7 » Orgel.
Fred. » 4—6 » Stråk- och blåsinstrument.

b) *Kurser.*

I sång.

Första sångklassen: De musikaliska tecknen i allmänhet; de lättaste ton- och taktarterna m. m.; tonträffning; enstämmiga sånger ur Normalsångboken, utgifven af Lund, Tiger m. fl.; koralsång.

Andra sångklassen: Alla noter och klaver, samtliga ton- och taktarter, tonträffning m. m.; sånger ur Normalsångboken; koralsång.

Tredje sångklassen: Repetition; tonträffning; tvåstämmig sång; inöfning af sopran- och altstämmor till blandade körer ur »Skolkvartetten» m. m.; Svenska mässan m. m.

Fjärde sångklassen: Inöfning af tenor- och basstämmor till blandade körer ur »Skolkvartetten» m. m.; manskröfning ur »Studentsången» af Hedenblad, Svenska mässan m. m.

De sjungande lärjungarna hafva, oberoende af läsklasserna, varit indelade i fyra sångklasser. Första och andra sångklasserna (lägre körafdelningen) ur klasserna 1—5 hafva hvarje vecka öfvats gemensamt i koralsång; tredje och fjärde sångklasserna (högre körafdelningen) ur klasserna 1—7 hafva hvarje vecka öfvats gemensamt i körsång. Enligt praxis hafva under vårterminen 7:de öfre klassens lärjungar samt de, hvilka beredts till H. H. Nattvard, varit befriade från sångöfningarna.

I musik.

Vid undervisning i musik hafva följande läroböcker m. m. begagnats:

för orgel: Orgelskola, antagen af musikkonservatorium; koralboken (efter Hæffner, Rendahl, Lagergren, Lewerth); koralpsalmboken; mindre skolor för orgelharmonium af L. A. Lundh, Lagergren; preludier af C. J. Lindberg, L. A. Lundh m. fl.;
för violin: Violinskolor af Henning m. fl.

I *ensemblemusik* hafva öfvats valda stycken, arrangerade för stråkkvintett, flöjt, trumpet och piano.

---

9. *Redogörelse för de gymnastiska och militära öfningarna.*

A) *Gymnastik och vapenöfning.*

1. *Lärjungarnas antal och fördelning.*

Läseterminer.	Antal lärjungar		Fördelning i gymnastik-afdelningar.				Fördelning i fäkt-afdelningar.		Antal lärjungar.
	15 år eller däröfver.	under 15 år.	1:sta afdeln. kl. 6 och 7.	2:dra afdeln. kl. 4, 5 o. L. 6.	3:dje afdeln. kl. 2 och 3.	4:de afdeln. kl. 1.	1:sta afdeln. kl. 7 o. 6: 2.	2:dra afdeln. kl. 6: 2 o. 6: 1.	
H. t. 1900	172	300	107	116	134	59	45	28	472
V. t. 1901	228	248	109	118	132	63	45	25	476

Fördelning af lärjungarne från 4:de och 5:te samt 6:te och 7:de klasserna har skett på grund af kroppsutveckling och anlag, hvarjämte svagroten gymnastiserat med 2:dra afdelningen.

Tabellarisk uppgift å antalet lärjungar, som vid Örebro allmänna läroverk på grund af nedanstående orsaker icke deltagit i de ordnade kroppsöfningarna eller hänvisats till särskild afdelning eller rote för svagare lärjungar.

1	2	3	4	5	6	7	8	9	10	11	12	13	14	15	16
	Sjukdomar.														
Termin och klasser.	i syn- och hörselorganerna.	i nervsystemet.	i cirkulationsorganerna.	i andedräktsorganerna.	i matsmältningsorganerna.	i urin- och könsorganerna.	i rörelseorganerna och bensystemet.	Medfödd missbildning.	Tarmbråck.	Allmän svaghet.	Andra sjukdomar.	Summa.	Andra orsaker.	Summa.	Hela antalet närvarande lärjungar.
Höstterminen 1900.															
Icke deltagande:															
klasserna 1—5	1	1	8	1	1	5	7	—	11	1	1[1])	37	—	37	333
» 6—9	2	1	5	—	3	1	1	—	3	—	3[2])	19	—	19	139
Summa	3	2	13	1	4	6	8	—	14	1	4	56	—	56	472
Hänvisade till svagafdeln. eller svagrote:															
klasserna 1—5	—	1	—	2	—	—	2	—	—	—	4	9	—	9	333
» 6—9	1	—	1	—	—	—	—	—	—	—	2	4	—	4	139
Summa	1	1	1	2	—	—	2	—	—	—	6[2])	13	—	13	472
Vårterminen 1901.															
Icke deltagande:															
klasserna 1—5	2	1	9	3	1	6	5	—	10	1	1	39	—	39	339
» 6—9	2	1	4	—	3	1	—	—	1	—	3	15	—	15	137
Summa	4	2	13	3	4	7	5	—	11	1	4[2])	54	—	54	476
Hänvisade till svagafdeln. eller svagrote:															
klasserna 1—5	—	1	—	—	1	—	4	—	1	—	7	14	—	14	339
» 6—9	1	—	3	—	—	—	3	—	2	—	2	11	—	11	137
Summa	1	1	3	—	1	—	7	—	3	—	9[2])	25	—	25	476

[1]) Hufvudvärk.
[2]) Bleksot och blodbrist.

Under höstterminen ökades antalet i gymnastiköfningarna icke deltagande med 7 och under vårterminen med 4. Antalet till svagrote hänvisade ökades under höstterminen med 1 och likaså under vårterminen med 1.

3. *Öfningstider.*

Gymnastik och vapenföring hafva öfvats under nedanstående tider.

Dagar.	9—9,30	10,30—11.	11,30—12.	2—2,10.	4—4,45.	4,45—5,30.
Måndagar	3:dje gymnastikafdelningen.	4:de gymnastikafdelningen.	2:dra gymnastikafdelningen.	1:sta gymnastikafdelningen.	2:dra fäkt-afdelningen.	1:sta fäkt-afdelningen.
Tisdagar						
Onsdagar						
Torsdagar					D:o.	D:o.
Fredagar						
Lördagar						

a) 1:sta gymnastikafdelningen har varit indelad i 6 troppar, 2:dra i 6, 3:dje i 6 och 4:de i 2. Troppcheferna i 1:sta, 2:dra och 3:dje afdelningarna hafva ledt häf- och språnghvarf. Rörelseschemat har mot slutet omfattat omkring 19 rörelsehvarf för 1:sta afdelningen.

b) Fria öfningar och lekar hafva öfvats af 3:dje och 4:de afdelningarna, hvarjämte 2:dra afdelningen någon gång fått utbyta lektionen mot bollspel och lek.

c) Vapenöfning:

Indelning i fäktafdelningar har i möjligaste mån skett efter anlag och förmåga inom 6:te klassen.

1:sta och 2:dra fäktafdelningarna hafva öfvats med florett.

d) Gymnastik- och fäktöfningarna hafva efter läkarebesiktningen vid terminernas början fortgått med de undantag, som betingats af de utsträckta militäröfningarna, under hela höstterminen och vårterminen.

4) Gymnastiken har haft ett godt inflytande på lärjungarnas hälsa och utveckling.

5) Undervisningen har handhafts af ordinarie gymnastikläraren, major *C. L. Fröding,* med undantag af en tid på vårterminen 1900, då gymnastikläraren hade tjänstledighet på grund af militär tjänstgöring, under hvilken tid enligt förordnande gymnastiklärarebefattningen uppehölls af löjtnanten vid Kungl. Hallands bataljon *E. S:t Cyr.*

B. *De utsträckta militäröfningarna under kalenderåret 1900.*

Öfningarna hafva omfattat exercis i sluten- och stridsordning, kompaniöfningar och målskjutning:

a) De utsträckta militäröfningarna hafva pågått under höstterminen från den 10 september till den 15 oktober.

b) Öfningarna hafva ledts af löjtnanten vid Kungl. Lifregementet till fot *C. Bäckström.*

Program för tidsindelning vid Örebro högre allmänna läroverk för militäröfningarna under höstterminen 1900 under 5 veckor, räknade från och med den 10 september till och med den 14 oktober.

	I Rekrytklassen (6: 1).			II Rekrytklassen (6: 2).			Förberedande befälsklassen (7: 1).			Befälsklassen.
Måndag	kl. 11—12.	Målskjutning.	1	kl. 2—3.	Målskjutning.	1	kl. 11—12.	Målskjutning.	—	Tjänstgöra såsom instruktörer vid I och II rekrytklassens öfningar.
	» 1—2.	Exercis och instruktion.	1	» 1—2.	Exercis och instruktion.	—	» 1—2.	Exercis och instruktion.	—	
Tisdag	kl. 1—2.	Exercis och instruktion.	1	kl. 11—12.	Målskjutning.	1	kl. 1—2.	Exercis och instruktion.	—	
	» 2—3.	Målskjutning.	1	» 1—2.	Exercis och instruktion.	—	» 2—3.	Målskjutning.	—	
Onsdag	kl. 11—12.	Målskjutning.	1	kl. 12—3.	Fälttjänst.	—	kl. 11—12.	Målskjutning.	—	
	» 12—3.	Fälttjänst.	3				» 12—3.	Fälttjänst.	—	
Torsdag	kl. 2—3.	Exercis och instruktion.	1	kl. 2—3.	Exercis och instruktion.	—	kl. 2—3.	Målskjutning.	—	
Fredag	kl. 11—12.	Målskjutning.	1	kl. 11—12.	Målskjutning.	1	kl. 11—12.	Exercis och instruktion.	—	
	» 2—3.	Exercis och instruktion.	1	» 2—3.	Exercis och instruktion.	—	» 2—3.	Exercis och instruktion.	—	
Lördag	kl. 11—12.	Målskjutning.	1	kl. 11—12.	Målskjutning.	—	kl. 11—12.	Målskjutning.	—	
	» 1—2.	Exercis och instruktion.	1	» 1—2.	Exercis och instruktion.	—	» 1—2.	Exercis och instruktion.	—	
				» 2—3.	Målskjutning.	1				

Indelning och öfning har skett i enlighet med ofvanstående program samt i enlighet med planen för öfningarnas anordnande för läsåret 1895—96, utfärdad af Kongl. Maj:t.

Antalet lärjungar, hvilka deltagit i öfningarna, har varit i 4:de afdelningen 27, i 3:dje afdelningen 22, i 2:dra afdelningen 33 och i 1:sta afdelningen 33.

Öfningarna inspekterades torsdagen den 12 oktober af majoren, R. S. O., *C. L. Fröding*. Öfningarnas resultat har varit synnerligen godt såväl i militäriskt afseende som med afseende på ungdomens utveckling till initiativ, hållning och kraft.

B. Lärarne.

10. Lärarnes *tjänsteåligganden* hafva under *höstterminen* varit fördelade på följande sätt:

Rektorn, K. V. O., R. N. O., d:r L. J. PHRAGMÉN har undervisat i *matematik:* 1 t:e i L. 6: 2 B, 3 t:r i L. 6: 2 A och B gemensamt, 2 t:r i L. 7: 1 B och 3 t:r i L. 7: 1 A och B gemensamt, 2 t:r i L. 7: 2 B och 3 t:r i L. 7: 2 A och B gemensamt; ..... tillsammans 14 t:r samt rättat *matematiska* skripta i L. 6: 2 B och L. 7 B.

Lektorn, d:r P. G. LYTH har undervisat i *latin:* 6 t:r i L. 6: 2, 7 t:r i L. 7: 1 och 7 t:r i L. 7: 2; ..... tillsammans 20 t:r samt rättat *latinska* skripta i L. 6: 2, L. 7: 1 och L. 7: 2 och varit föreståndare för L. 7: 2.

Lektorn, d:r E. ADLERZ har undervisat i *naturlära:* 2 t:r i 3 b och 3 t:r i R. 5; i *naturalhistoria:* 1 t:e i R. 6: 1, 1 t:e i L. 6: 1 B, 1 t:e i R. 6: 2, 1 t:e i L. 6: 2 B, 1 t:e i R. 7: 1, 1 t:e i L. 7: 1 B, 1 t:e i R. 7: 2 och 1 t:e i L. 7: 2 B; i *kemi:* 2 t:r i R. 6: 1, 2 t:r i R. 6: 2, 2 t:r i R. 7: 1 och 2 t:r i R. 7: 2; tillsammans 21 t:r samt granskat *herbarierna* i 3 b, R. 5, 6 och 7 och varit föreståndare för R. 7: 2.

Lektorn, d:r H. H. BORG har undervisat i *franska:* 3 t:r i L. & R. 5, 4 t:r i L. 6: 1, 4 t:r i L. 6: 2, 1 t:e i L. 7: 1 B, 3 t:r i L. 7: 1 A och B gemensamt, 1 t:e i L. 7: 2 B och 3 t:r i L. 7: 2 A och B gemensamt; öfvervakat skrifning 1 t:e i L. 6: 2; .... tillsammans 20 t:r samt rättat *franska* skripta i L. 7: 1 och L. 7: 2 och varit föreståndare för L. 6: 2.

Lektorn, d:r K. G. A. GRANDINSON har undervisat i *modersmålet:* 2 t:r i R. 6: 1, i *historia* och *geografi:* 3 t:r i R. 6: 1, 3 t:r i R. 6: 2, 3 t:r i L. 6: 2, 3 t:r i R. 7: 1, 3 t:r i R. 7: 2 och 3 t:r i L. 7: 2; ..... tillsammans 20 t:r samt rättat *svenska* skripta i R. 6: 1 och varit föreståndare för R. 6: 1.

Lektorn, d:r O. OLSSON har undervisat i *matematik:* 7 t:r i R. 7: 1 och 7 t:r i R. 7: 2; i *fysik:* 3 t:r i R. 7: 1 och 3 t:r i R. 7: 2; ..... tillsammans 20 t:r samt rättat *matematiska* och *fysikaliska* skripta i R. 7: 1 och R. 7: 2 och varit föreståndare för R. 7: 1.

Lektorn, teol. och filos. kandidaten E. E. BERGMAN har undervisat i *kristendom:* 3 t:r i 3 b, 2 t:r i R. 6: 1, 2 t:r i L. 6: 1, 2 t:r i R. 6: 2, 2 t:r i L. 6: 2, 2 t:r i R. 7: 1, 2 t:r i L. 7: 1, 2 t:r i R. 7: 2 och 2 t:r i L. 7: 2; ... tillsammans 19 t:r samt förrättat *gudstjänsterna* och *morgonbönerna* tillsammans med adjunkterna *Westling* och *Waldén*.

Lektorn, d:r L. R. STEFFEN har undervisat i *modersmålet:* 2 t:r i R. 5, 2 t:r i R. & L. 5, 2 t:r i L. 6: 1, 2 t:r i R. 7: 1, 2 t:r i L. 7: 1, 2 t:r i R. 7: 2 och 2 t:r i L. 7: 2; i *filosofi:* 1 t:e i R. 7: 1, 1 t:e i L. 7: 1, 1 t:e i R. 7: 2 och 1 t:e i L. 7: 2; ..... tillsammans 18 t:r samt rättat *svenska* skripta i L. 6: 1, 7: 1 och 7: 2 och varit föreståndare för L. 7: 1.

Adjunkten, d:r K. F. ELMQVIST har undervisat i *tyska:* 3 t:r i L. & R. 5, 1 t:e i R. 6: 1, 1 t:e i L. 6: 1 A, 1 t:e gemensamt i L. 6: 1 A och B, 1 t:e i R. 6: 2, 1 t:e i L. 6: 2 A, 1 t:e gemensamt i L. 6: 2 A och B, 1 t:e i R. 7: 1, 1 t:e i L. 7: 1 A, 1 t:e gemensamt i L. 7: 1 A och B, 1 t:e i R. 7: 2, 1 t:e i L. 7: 2 A och 1 t:e gemensamt i L. 7: 2 A och B; i *naturlära:* 2 t:r i 3 a, 3 t:r i L. & R. 4 och 3 t:r i L. & R. 5; öfvervakat skrifning 1 t:e i L. 6: 1 och R. 6: 2; tillsammans 24 t:r samt rättat *tyska* skripta i L. & R. 5, L. 6: 1 A, L. 6: 2 A, L. 7: 1 A och L. 7: 2 A.

Adjunkten, d:r B. G. F. HELLEDAY har undervisat i *engelska:* 6 t:r i R. 4, 6 t:r i L. & R. 4, 6 t:r i R. 5 och 6 t:r i L. & R. 5; öfvervakat skrifning 1 t:e i L 6: 1 och R. 6: 2; ..... tillsammans 25 t:r samt rättat *tyska* skripta i R. 5 och varit föreståndare för R. 5.

Adjunkten, R. V. O., filos. kandidat G. A. SUNDBLAD har undervisat i *modersmålet:* 4 t:r i L. 4 & R. 4; i *latin:* 7 t:r i L. & R. 4 och 7 t:r i L. & R. 5; i *grekiska:* 6 t:r i L. 6: 1 A; ..... tillsammans 24 t:r samt rättat *svenska* skripta i L. & R. 4 och varit föreståndare för L. & R. 4.

Adjunkten, d:r K. A. HEDENSKOG, tjänstledig. Tjänstförrättande: v. adjunkten, filos. kandidat V. C:SON LINDSTRÖM har undervisat i *modersmålet* 1 t:e i L. & R. 5; i *latin:* 6 t:r i L. 6: 1; i *grekiska:* 6 t:r i L. 6: 2 A, 6 t:r i L. 7: 1 A och 6 t:r i L. 7: 2 A; ..... tillsammans 25 t:r samt rättat *svenska* skripta i L. & R. 5 och *latinska* skripta i L. 6: 1.

Adjunkten, filos. kandidat J. G. SPANGENBERG har undervisat i *matematik:* 5 t:r i 3 a, 5 t:r i R. 4, 4 t:r i R. 5 och 6 t:r i R. 6: 1; i *fysik:* 2 t:r i R. 6: 1 och 2 t:r i R. 6: 2; öfvervakat skrifning 1 t:e i R. 6: 1; ..... tillsammans 25 t:r samt rättat *matematiska* skripta i R. 6: 1 och varit föreståndare för R. 4.

Adjunkten, d:r A. M. VALLSTRÖM har undervisat i *tyska:* 3 t:r i R. 5; i *franska:* 3 t:r i R. 5, 4 t:r i R. 6: 1, 4 t:r i R. 6: 2, 4 t:r i R. 7: 1 och 4 t:r i R. 7: 2; öfvervakat skrifning 1 t:e i L. 6: 2; ..... tillsammans 23 t:r samt rättat *franska* skripta i R. 6: 2, R. 7: 1 och R. 7: 2.

Adjunkten, d:r H. F LINDER har undervisat i *modersmålet:* 2 t:r i L. 6: 2; i *historia:* 3 t:r i R. 4, 5 t:r i L. & R. 4 och 5 t:r i L. & R. 5; i *geografi:* 1 t:e i R. 4, 1 t:e i L. & R. 4 och 1 t:e i L. & R. 5; i *historia* och *geografi:* 3 t:r i L. 6: 1 och 3 t:r i L. 7: 1; öfvervakat skrifning 1 t:e i L. 6: 2; tillsammans 25 t:r samt rättat *svenska* skripta i L. 6: 2 och varit föreståndare för L. 6: 1.

Adjunkten, d:r K. AHLÉN har undervisat i *modersmålet:* 6 t:r i 3 a; i *tyska:* 6 t:r i 3 a och 4 t:r i L. & R. 4; i *historia:* 3 t:r i 2 a och 3 t:r i 3 a; i *geografi:* 2 t:r i 2 a och 3 t:r i 3 a; ..... tillsammans 27 t:r

samt rättat *tyska* skripta i L. & R. 4, varit föreståndare för 3 a och vårdat biblioteket.

Adjunkten, civilingeniören, filos. kandidat K. F. M. LINDMAN har undervisat i *matematik:* 5 t:r i 3 b, 5 t:r i L. & R. 4, 4 t:r i L. & R. 5 och 4 t:r i L 6: 1; i *fysik:* 1 t:e i L. 6: 1, 1 t:e i L. 6: 2, 2 t:r i L. 7: 1 och 2 t:r i L. 7: 2; öfvervakat skrifning 1 t:e i L. 6: 1 och R. 6: 2; ..... tillsammans 25 t:r samt rättat *matematiska* skripta i L. 6: 1 B och varit föreståndare för L. & R. 5.

Adjunkten, filos. licentiat O. V. KROPP har undervisat i *engelska:* 3 t:r i R. 6: 1, 3 t:r i L. 6: 1 B, 3 t:r i R. 6: 2, 3 t:r i L. 6: 2 B, 3 t:r i R. 7: 1, 2 t:r i L. 7: 1 B, 1 t:e i L. 7: 1 A, 3 t:r i R. 7: 2, 2 t:r i L. 7: 2 B och 1 t:e i L. 7: 2 A; tillsammans 24 t:r samt rättat *engelska* skripta i R. 6 och R. 7.

Adjunkten, filos. kandidat A. J. STENER har undervisat i *modersmålet:* 5 t:r i 2 a; i *tyska:* 7 t:r i 2 a; i *matematik:* 5 t:r i 2 a; i *naturlära:* 2 t:r i 2 a, 2 t:r i 2 b, 2 t:r i 3 c och 3 t:r i R. 4; ..... tillsammans 26 t:r samt granskat *herbarierna* i 3 a, 3 c, 4 och L. & R. 5 och varit föreståndare för 2 a.

Adjunkten, filos. kandidat K. A. WESTLING har undervisat i *kristendom:* 3 t:r i 1 a, 3 t:r i 2 a, 3 t:r i 3 a, 2 t:r i L. & R. 4 och 2 t:r i L. & R. 5; i *modersmålet:* 5 t:r i 1 a; i *tyska:* 6 t:r i 1 a; öfvervakat skrifning 1 t:e i R. 6: 1; tillsammans 25 t:r samt förrättat *morgonböner* och *gudstjänster* tillsammans med lektor *Bergman* och adjunkten *Waldén.*

Adjunkten, filos. kandidat J. A. SCHLYTERN har undervisat i *modersmålet:* 5 t:r i 1 b och 1 t:e i R. 5; i *tyska:* 6 t:r i 1 b; i *historia:* 2 t:r i 1 b och 3 t:r i R. 5; i *geografi:* 2 t:r i 1 b och 1 t:e i R. 5; i *matematik:* 4 t:r i 1 b; i *naturlära:* 2 t:r i 1 b; ..... tillsammans 26 t:r samt rättat *svenska* uppsatser i R. 5 och varit föreståndare för 1 b.

Adjunkten, filos. kandidat, V. D. M., K. A. WALDÉN har undervisat i *kristendom:* 3 t:r i 1 b, 3 t:r i 2 b, 3 t:r i 3 c, 2 t:r i R. 4 och 2 t:r i R. 5; i *modersmålet:* 4 t:r i R. 4; i *tyska:* 6 t:r i 3 c; öfvervakat skrifning 1 t:e i R. 6: 1; tillsammans 24 t:r samt rättat *svenska* skripta i R. 4, förrättat *morgonböner* tillsammans med lektor *Bergman* och adjunkt *Westling* och varit föreståndare för 3 c.

Adjunkten, filos. d:r A. R. LARSSON har undervisat i *modersmålet:* 6 t:r i 3 b och 2 t:r i R. 6: 2; i *tyska:* 6 t:r i 3 b; i *historia:* 3 t:r i 3 b och 3 t:r i 3 c; i *geografi:* 3 t:r i 3 b och 3 t:r i 3 c; ..... tillsammans 26 t:r samt rättat *svenska* skripta i R. 6: 2 och varit föreståndare för 3 b.

Adjunkten, filos. d:r J. RODHE har undervisat i *modersmålet:* 5 t:r i 2 b; i *tyska:* 7 t:r i 2 b och 4 t:r i R. 4; i *historia:* 3 t:r i 2 b; i *geografi:* 2 t:r i 2 b; i *matematik:* 5 t:r i 2 b; ..... tillsammans 26 t:r samt rättat *tyska* skripta i R. 4 och varit föreståndare för 2 b.

Adjunkten, filos. kandidat O. A. ALMBERGER har undervisat i *modersmålet:* 6 t:r i 3 c; i *historia:* 2 t:r i 1 a; i *geografi:* 2 t:r i 1 a; i *matematik:* 4 t:r i 1 a, 5 t:r i 3 c och 6 t:r i R. 6: 2; i *naturlära:* 2 t:r i 1 a; ..... tillsammans 27 t:r samt rättat *matematiska* skripta i R. 6: 2 och varit föreståndare för R. 6: 2.

Läraren i *teckning* K. O. LINDBLOM har undervisat i *välskrifning* 11 t:r och i *teckning* 22 t:r; ..... tillsammans 33 t:r

Läraren i *gymnastik*, majoren, R. S O., K. L. FRÖDING har undervisat i *gymnastik, exercis* och *målskjutning* ..... tillsammans 19—32 t:r.

Läraren i *sång* och *musik*, musikdirektören K. O. E. HJORT har undervisat i *musikens teori* och *sång* samt i *instrumentalmusik* ..... tillsammans 10 t:r.

11. *Tjänstledighet* har under *hela läsåret* åtnjutits af adjunkten *K. A. Hedenskog* på grund af sjukdom, *från 15 november till höstterminens slut* af adjunkten *A. J. Stener* på grund af sjukdom, *under hela vårterminen* af adjunkten *J. G. Spangenberg* för riksdagsmannauppdrag samt *från 16 mars till vårterminens slut* af adjunkten *K. Ahlén* på grund af sjukdom.

12. Såsom vikarier hafva under läsåret följande lärare varit anställda:

a) under *hela höstterminen* filos. kandidat *V. C:son Lindström* för adjunkt Hedenskog samt *från 15 november till höstterminens slut* studeranden *K. V. Lenander* för adjunkt Stener.

b) under *hela vårterminen* filos. kandidat *V. C:son Lindström* för adjunkt Hedenskog och filos. doktor *A. R. Romanus* för adjunkt Spangenberg samt *från 16 mars till vårterminens slut* filos. kandidat *K. O. Tidström* för adjunkt Ahlén.

13. Sedan förra årsberättelsen utgafs, har ingen ändring inträdt beträffande de ordinarie lärarne.

14. Den 1 maj 1901 var ingen lärarebefattning ledig vid läroverket.

C. Lärjungarne.

15. *De närvarande lärjungarnas antal höstterminen 1900.*

Klasser.	Gemensamma linien.	Reallinien.	Latinlinien		Summa.
			utan grekiska.	med	
1	64	—	—	—	64
2	68	—	—	—	68
3	81	—	—	—	81
4	—	45	16	—	61
5	—	42	14	—	56
6: 1	—	27	14	1	42
6: 2	—	12	24	5	41
7: 1	—	11	11	4	26
7: 2	—	18	11	1	30
Summa	213	155	90	11	469

De närvarande lärjungarnas antal vårterminen 1901.

Klasser.	Gemensamma linien.	Reallinien.	Latinlinien		Summa.
			utan grekiska.	med	
1	68	—	—	—	68
2	69	—	—	—	69
3	84	—	—	—	84
4	—	47	16	—	63
5	—	41	14	—	55
6: 1	—	26	13	1	40
6: 2	—	12	24	5	41
7: 1	—	11	11	4	26
7: 2	—	18	11	1	30
Summa	221	155	89	11	476

Inga frånvarande lärjungar hafva under läsåret förekommit.

18. Uppgift för höstterminen rörande det antal lärjungar i sjunde latinklassen, som deltagit i undervisningen i grekiska och tillika begagnat sig af undervisningen i *engelska:* 4 i 7: 1 och 1 i 7: 2.

19. *Antal i teckning, i musik samt i gymnastik och militäröfningar undervisade lärjungar höstterminen 1900.*

Afdelningar och linier.	Närvarande lärjungar.	Teckning. Lärjungar, som deltagit: i obligatorisk teckning.	Teckning. Lärjungar, som deltagit: i frivillig teckning och därjämte i obligatorisk.	Teckning. Lärjungar, som deltagit: endast i frivillig teckning.	Musik. Lärjungar, som undervisats i: musikens teori och sång.	Musik. Lärjungar, som undervisats i: instrumentalmusik.	Gymn.- och mil.-öfningar. Lärjungar, som deltagit i: gymn.- och vapenöfningar.	Gymn.- och mil.-öfningar. Lärjungar, som deltagit i: utsträckta mil.-öfningar.
1	64	64	—	—	61	3	57	—
2	68	68	—	—	44	2	59	—
3	81	81	—	—	52	4	74	—
R. 4	30	30	—	—	17	2	25	—
L. & R. 4	31 (L. 16; R. 15)	31	—	—	19	2	26	—
R. 5	28	28	—	—	7	1	27	—
L. & R. 5	28 (L. 14; R. 14)	28	—	—	14	2	25	—
R. 6: 1	27	27	—	—	3	1	24	33
L. »	15 (B ..... 14; A ..... 1)	14	—	—	2	—	12	
		—	—	—				
R. 6: 2	12	12	—	—	3	1	12	33
L. »	29 (B ..... 24; A ..... 5)	24	—	—	2	—	21	
		—	—	—				
R. 7: 1	11	11	—	—	3	1	8	22
L. »	15 (B ..... 11; A ..... 4)	11	—	—	4	2	15	
		—	—	—				
R. 7: 2	18	18	—	—	2	4	19	27
L. »	12 (B ..... 11; A ..... 1)	11	—	—	6	—	9	
		—	—	—				
Gemensamma linien	213	213	—	—	157	9	190	—
Reallinien	155	155	—	—	35	10	139	115
Latinlinien	101 (L. 4 o. 5 30; B. 6 o. 7 60; A. 6 o. 7 11)	30	—	—	47	6	83	
		60	—	—				
		—	—	—				
Summa	469	458	—	—	239	25	412	115

Då ritafdelningarna varit så stora, att någon sammanslagning i större grad, än som nu ägt rum, icke låtit sig göra, och då ritläraren äfven i år åtagit sig extra tjänstgöring utöfver det antal timmar, hvarför arfvode till honom utgår, så ha inga extra timmar för frivilliga i ritning under läsåret kunnat anordnas.

20. Lärjungarna i första klassen hafva i allmänhet för hvarje dag haft hemläxor i 1 à 3 ämnen, i andra i 2 à 3, i tredje, fjärde, femte och 6: 1 i 3, i 6: 2 och sjunde klasserna i 3 à 4 ämnen. Med inberäkning af den tid, som de utöfver de i sjunde klassen föreskrifna månadslofven i hemmen ägna åt skriftliga arbeten, och efter lika fördelning af veckans arbete på de sex hvardagarna tyckas lärjungarna åt hemarbeten ägna i första och andra klassen 1 timme, i tredje $1\,^1/_4$, i R. 4 $2\,^1/_4$, i L. 4 $2\,^1/_2$, i R. 5 $2\,^1/_2$, i L. 5 3, i R. 6: 1 $3\,^1/_4$, i L. 6: 1 $3\,^1/_2$, i R. 6: 2 3, i L. 6: 2 $3\,^1/_4$, i R. 7: 1 $3\,^1/_2$, i L. 7: 1 B 4 och i L. 7: 1 A $4\,^1/_2$. För afgångsafdelningarna kunna inga sådana siffror angifvas.

21 a. *Tabellarisk uppgift å antalet sjuke och sjukdomar bland lärjungarne vid Örebro högre allmänna läroverk vårterminen 1900.*

1	2	3	4	5	6	7
Sjukdomar.	Närvarande lärjungar.	Sjuke personer.	Sjukdomsfall.	Sjukdagar.	Döde.	Anmärkningar.
	458	—	—	—	—	
Mässling	—	1	2	29	—	
Feber af obestämd art	—	3	3	8	—	
Influensa	—	8	8	56	—	
Akut katarr i mellanörat	—	2	3	11	—	
» infl. » »	—	1	1	8	—	
Kronisk » » »	—	1	1	4	—	
Akut luftrörskatarr	—	15	18	72	—	1 äfven haft feber af obestämd art.
» lunginflammation	—	2	2	49	—	2 äfven haft influensa.
Lungemfysem	—	2	4	64	—	1 äfven haft influensa.
Akut infl. i mandlarna och svalget	—	27	28	90	—	1 » » akut infl i mellanörat.
» katarr i magsäcken	—	9	9	23	—	2 äfven haft akut katarr i magsäcken.
» » » tarmarna	—	2	2	13	—	1 äfven haft kylskada.
Blindtarmsinflammation	—	1	1	9	—	
Kronisk njurinflammation	—	1	1	53	—	
Akut ledgångsreumatism	—	1	1	36	—	
Erythem (Eryth. nod.)	—	1	1	33	—	
Nässelfeber	—	1	1	8	—	1 äfven haft akut katarr i magsäcken.
Bältros	—	1	1	7	—	
Spikböld	—	5	5	14	—	1 äfven haft kronisk infl. i mellanörat.
Enkelt benbrott å underarmen	—	1	1	2	—	
Ledvrickning	—	2	2	10	—	
Kontusion	—	1	1	8	—	
Krossår	—	2	2	10	—	
Kylskada	—	3	3	9	—	

21 b. *Tabellarisk uppgift från Örebro högre allmänna läroverk öfver lärjungarnes kroppsutveckling och allmänna hälsotillstånd samt öfver antalet närsynte och döfve under vårterminen 1900.*

1	2	3	4	5	6	7	8	9	10	11	12	13
Klass.	Antalet lärjungar.	Medelålder.	Medellängd.	Medelvikt.	Lidande af bleksot.	Ofta besvärade af hufvudvärk.	Ofta besvärade af näsblod.	Närsynthetsgrad. Under 3 D.	3—6 D.	Öfver 6 D.	Summa närsynta.	Lidande af döfhet.
1	55	11,5	137,7	32,1	7	4	5	—	—	—	—	1
2	84	12,6	143,4	36,3	10	16	3	7	1	—	8	1
3	68	13,6	148,2	39,5	9	14	5	6	—	—	6	4
4	54	14,4	152,5	42,7	11	18	6	7	1	—	8	3
5	52	15,4	160,4	49,1	10	9	2	5	1	—	6	1
6	49	16,1	161,6	51,2	8	4	1	5	—	1	6	4
7	28	17,3	170,5	59,8	4	6	1	5	1	—	6	—
8	28	18,3	174,1	64,8	6	3	1	5	1	2	8	—
9	40	19,3	172,4	65,9	5	3	1	5	6	2	13	—
Summa	458	14,8	—	—	70	77	25	45	11	5	61	14

21 c. *Tabellarisk uppgift å antalet sjuke och sjukdomar bland lärjungarne vid Örebro högre allmänna läroverk under höstterminen 1900.*

1	2	3	4	5	6	7
Sjukdomar.	Närvarande lärjungar.	Sjuke personer.	Sjukdomsfall.	Sjukdagar.	Döde.	Anmärkningar.
	472	—	—	—	—	
Vattenkoppor	—	2	2	11	—	3 äfven haft influensa.
Scharlakansfeber	—	1	1	46	—	2 » » lymfkörtelinflam.
Påssjuka	—	36	36	234	—	3 » » akut luftrörskatarr.
Influensa	—	4	4	13	—	4 » » infl. i mandlarna och svalget
Difteri	—	1	1	13	—	3 äfven haft akut muskelreumatism.
Ros	—	1	1	6	—	
Akut ögonkatarr	—	2	2	9	—	
Kronisk infl. i mellanörat	—	1	1	3	—	
Lymfkörtelinflammation	—	3	3	19	—	
Akut lungsäcksinflammation	—	1	1	14	—	
» löftrörskatarr	—	4	4	15	—	
» lunginflammation	—	1	1	18	—	1 äfven haft difteri.
Infl. i mandlarna och svalget	—	30	32	146	—	1 » » akut muskelreumatism.
Akut katarr i magsäcken	—	8	8	23	—	1 » » brandböld.
» » » tarmarna	—	4	4	14	—	1 » » ledvrickning.
Blindtarmsinflammation	—	1	1	11	—	2 » » krossår.
Gulsot	—	2	2	6	—	
Akut muskelreumatism	—	5	5	16	—	
Inflammation i ledgångar	—	3	3	25	—	
Akut ledgångsreumatism	—	1	1	7	—	1 äfven haft lymfkörtelinflam.
Nässelfeber	—	1	1	5	—	
Bulnad	—	4	4	26	—	
Brandböld	—	1	1	25	—	
Ledvrickning	—	2	2	10	—	
Kontusion	—	1	1	3	—	
Krossår	—	4	4	14	—	

21 d. *Tabellarisk uppgift från Örebro högre allmänna läroverk öfver lärjungarnes kroppsutveckling och allmänna hälsotillstånd samt öfver antalet närsynte och döfve under höstterminen 1900.*

1	2	3	4	5	6	7	8	9	10	11	12	13
Klass.	Antalet lärjungar.	Medelålder.	Medellängd.	Medelvikt.	Lidande af bleksot.	Ofta besvärade af hufvudvärk.	Ofta besvärade af näsblod.	Närsynthetsgrad. Under 3 D.	3—6 D.	Öfver 6 D.	Summa närsynta.	Lidande af döfhet.
1	66	10,4	—	—	1	2	2	3	—	—	3	—
2	68	11,6	—	—	8	6	7	3	—	—	3	2
3	81	12,6	—	—	7	12	1	5	2	—	7	—
4	62	13,0	—	—	6	10	5	3	—	—	3	3
5	56	14,4	—	—	10	14	5	6	2	—	8	2
6	42	15,4	—	—	7	8	2	4	1	—	5	—
7	41	16,1	—	—	5	3	1	6	—	—	6	3
8	26	17,2	—	—	3	5	—	8	1	—	9	—
9	30	18,4	—	—	6	3	2	6	1	2	9	—
Summa	472	13,7	—	—	53	63	25	44	7	2	53	10

H. Eckman.

Förutom det bestämda statsbidraget uppbär skolans läkare ur ljus- och vedkassan 1 krona af hvarje under höstterminen närvarande lärjunge.

22 a. *Antal inom läroverket flyttade lärjungar kalenderåret 1900.*

1	2	3	4	5	6	7	8	9	10	11	12	13	14	15	16
Afdelningar och linier.	Närvarande lärjr vid vårtns slut före flyttningen.	Vårterminen 1900. Lärjungar, som vid vårterminens slut flyttats till afdelningen efter att hafva tillhört närmast lägre afdelning af samma linie följande antal terminer. 0.	1.	2.	3.	4.	5 eller flere.	fr. annan linie.	Höstterminen 1900. Lärjungar, som vid höstterminens början flyttats till afdelningen efter att hafva tillhört närmast lägre afdelning af samma linie följande antal terminer. 0.	1.	2.	3.	4.	5 eller flere.	fr. annan linie.
1	55	—	—	—	—	—	—	—	—	—	—	—	—	—	—
2	84	—	1	31	—	2	—	—	—	—	11	—	—	—	—
3	68	—	—	47	—	2	—	—	—	1	14	1	—	—	—
R. 4	40	—	—	24	—	4	1	—	—	—	12	—	—	—	—
L. »	14	—	—	12	—	—	—	—	—	—	2	—	—	—	—
R. 5	33	—	—	27	—	2	—	—	—	—	4	—	1	—	1
L. »	19	—	—	10	—	1	—	—	—	—	2	—	—	—	—
R. 6: 1	19	—	—	16	1	1	—	—	—	—	6	—	2	—	1
L. » B	25	—	—	8	—	1	—	—	—	—	3	—	2	—	—
» » A	5	—	—	1	—	—	—	—	—	—	—	—	—	—	—
R. 6: 2	14	—	—	6	—	—	—	—	—	—	5	—	—	—	—
L. » B	10	—	—	20	—	—	—	—	—	—	4	—	—	—	—
» » A	4	—	—	5	—	—	—	—	—	—	—	—	—	—	—
R. 7: 1	16	—	—	3	—	—	—	—	—	—	6	—	2	—	—
L. » B	11	—	—	10	—	—	—	—	—	—	—	—	—	—	—
» » A	1	—	—	4	—	—	—	—	—	—	—	—	—	—	—
R. 7: 2	12	—	1	10	—	—	—	—	—	—	4	—	1	—	—
L. » B	22	—	—	3	—	—	—	—	—	—	7	—	—	—	—
» » A	6	—	—	1	—	—	—	—	—	—	—	—	—	—	—
Gemensamma linien ...	207	—	1	78	—	4	—	—	—	1	25	1	—	—	—
Reallinien ...	134	—	1	86	1	7	1	—	—	—	37	—	6	—	2
Latinlinien ...	117	—	—	74	—	2	—	—	—	—	18	—	2	—	—
Summa	458	—	2	238	1	13	1	—	—	1	80	1	8	—	2

Dessutom flyttades vid början af vårterminen 1 från 1 till 2 efter att hafva tillhört 1 *3 terminer*, 1 från L. 6: 1 B till R. 6: 1 efter att hafva tillhört L. 6: 1 *1 termin* och 1 från L. 6: 1 A till L. 6: 1 B efter att hafva tillhört L. 6: 1 A *1 termin*.

Af de vid vårterminens slut flyttade slutade under sommarferierna:
af de till R. 4 flyttade ..... 2, af de till R. 6: 1 flyttade 4,
» » » R. 5 » ..... 1, » » » R. 6: 2 » ..... 3.

22 b. *Lärjungarnes omsättning vårterminen 1900.*

1	2	3	4	5	6	7	8	9	10
Afdelningar och linier.	Närvarande lärjungar i afdelningen den 1 februari.					Lärjungar afgångne från läroverket i afdelningen			
	Kvar i afdelningen från föregående termin.	Flyttade till afdelningen på grund af beslut vid föregående termins slut.	Flyttade till afdelningen på grund af beslut vid vårterminens början.	Inskrifne i läroverket under terminen.	Summa.	från terminens början till och med 31 januari.	från och med 1 febr. till terminens slut.	under påföljande mellantermin.	Summa.
1	54	—	—	1	55	—	—	4	4
2	83	—	1	—	84	—	—	7	7
3	67	—	—	1	68	—	—	8	8
R. 4	40	—	—	—	40	—	—	5	5
L. »	14	—	—	—	14	—	—	—	—
R. 5	33	—	—	—	33	—	—	7	7
L. »	19	—	—	—	19	—	—	1	1
R. 6: 1	18	—	1	—	19	—	—	9	9
L. » B	24	—	1	—	25	—	—	1	1
» » A	5	—	—	—	5	—	—	—	—
R. 6: 2	14	—	—	—	14	—	—	1	1
L. » B	10	—	—	—	10	—	—	—	—
» » A	4	—	—	—	4	—	—	—	—
R. 7: 1	15	—	—	1	16	—	—	—	—
L. » B	11	—	—	—	11	—	—	—	—
» » A	1	—	—	—	1	—	—	—	—
R. 7: 2	12	—	—	—	12	—	—	11	11
L. » B	22	—	—	—	22	—	—	21	21
» » A	6	—	—	—	6	—	—	6	6
Gemensamma linien ..	204	—	1	2	207	—	—	19	19
Reallinien	132	—	1	1	134	—	—	33	33
Latinlinien	116	—	1	—	117	—	—	29	29
Summa	452	—	3	3	458	—	—	81	81

Lärjungarnes omsättning höstterminen 1900.

1	2	3	4	5	6	7	8	9	10
Afdelningar och linier.	Närvarande lärjungar i afdelningen den 15 september.					Lärjungar afgångne från läroverket i afdelningen			
	Kvar i afdelningen från föregående termin.	Flyttade till afdelningen på grund af beslut		Inskrifne i läroverket under terminen.	Summa.	från terminens början till och med 14 september.	från och med 15 september till terminens slut.	under nästföljande mellantermin.	Summa.
		vid föregående termins slut.	vid höstterminens början.						
1	6	—	—	58	64	—	—	—	—
2	12	34	11	11	68	—	1	—	1
3	7	48	16	10	81	1	—	—	1
R. 4	2	27	12	4	45	—	—	—	—
L. »	1	12	2	1	16	—	—	—	—
R. 5	3	28	6	5	42	—	—	1	1
L. »	1	11	2	—	14	—	—	—	—
R. 6: 1	1	14	9	3	27	—	—	1	1
L. » B	—	9	5	—	14	—	—	1	1
» » A	—	1	—	—	1	—	—	—	—
R. 6: 2	2	3	5	2	12	—	—	—	—
L. » B	—	20	4	—	24	—	—	—	—
» » A	—	5	—	—	5	—	—	—	—
R. 7: 1	—	3	8	—	11	—	—	—	—
L. » B	1	10	—	—	11	—	—	—	—
» » A	—	4	—	—	4	—	—	—	—
R. 7: 2	1	11	5	1	18	—	—	—	—
L. » B	1	3	7	—	11	—	—	—	—
» » A	—	1	—	—	1	—	—	—	—
Gemensamma linien .	25	82	27	79	213	1	1	—	2
Reallinien	9	86	45	15	155	—	—	2	2
Latinlinien	4	76	20	1	101	—	—	1	1
Summa	38	244	92	95	469	1	1	3	5

Efter den 15 september inskrefvos ytterligare i kl. 1 2 lärjungar och i R. 4 1.

23. Af de under läsåret inskrifne hafva förut bevistat läroverk, nämligen senast

folkskola	44,
allmänt läroverk	20,
enskildt »	25,
endast undervisats i hemmen	12.
Summa	101.

24. Förteckning öfver de lärjungar, som, efter att hafva genomgått läroverkets sjunde klass, aflagt godkänd *mogenhetsexamen under kalenderåret 1900.*

a) Under *vårterminen:*

1) *realister:*

Styrbjörn Dahlqvist	till	teknisk högskola
Nils Hasselberg	»	» » ,
Erland Hedström	»	» » ,
Josef Hultgren	»	landtbruksinstitut,
Julius Lidström	»	telegrafverket,
Hugo Lindgren	»	handelsinstitut i Göteborg,
Evert Norlin	»	teknisk högskola,
Ernfrid Olausson	»	» » ,
Artur Wallenberg	»	» » ,
Karl Wedberg	»	» » ,
Nils Wedberg	»	handelsinstitut i Stockholm;

2) *icke greker:*

Fredrik Almström	till	handelsinstitut i Göteborg
Jakob Callmander	»	apotekarbanan,
Vilhelm Callmander	»	veterinärinstitutet,
Erik Cederholm	»	bankinrättning,
Erland Dahm	»	universitet,
Gustaf Ericsson	»	» ,
Hans Forsberg	»	» ,
Gustaf Hansson	»	statens järnvägar,
Ejnar Jansson	»	apotekarbanan,
Konrad Karlsson	»	bankinrättning,
Johannes Malmqvist	»	Stockholms högskola,
Adolf Meurk	»	handelsinstitut,
Gunnar Nauckhoff	»	militäryrket,
Teodor Nettelbladt	»	skogsinstitutet,
Valfrid Pettersson	»	tekniska högskolan,
David Setterlund	»	bankinrättning,

Martin Sjölander	till	universitet,
John Söderström	»	» ,
Folke Thorvall	»	» ,
Karl Emil Vidlund	»	» ;

3) *greker:*

Gerhard Blomstedt	till	universitet,
Teodor Brinck	»	» ,
Johannes Ekstrand	»	Chalmerska skolan,
Erik Larsson	»	universitet,
Olof Strandberg	»	tandläkareyrket,
Hjalmar Thyresson	»	universitet.

b) Under höstterminen aflade ingen af läroverkets lärjungar mogenhetsexamen.

25. Förteckning öfver de lärjungar, som i öfrigt och utan att hafva aflagt mogenhetsexamen såväl under vår- som höstterminen sist förflutna kalenderår *afgått* från läroverkets särskilda klasser och afdelningar:

a) Under *vårterminen* och påföljande mellantermin:

från kl. 1	Mats Rahmberg	till	allmänt läroverk i Köping,
	Gustaf Johansson	»	folkskola,
	Herbert Johansson	»	» ,
	Hirsch Goldschmidt	»	» ;
från kl. 2	Arvid Österberg	»	handtverk,
	Sven Almberg	»	» ,
	Harald Molin	»	enskild undervisning,
	Erik Malmgren	»	allmänt läroverk i Göteborg,
	Bernhard Blomqvist	»	häradsskrifvarekontor,
	Torsten Hallenborg	»	allmänt läroverk i Söderhamn,
	Folke Rahmberg	»	» » » Köping;
från kl. 3	Sven Sundqvist	»	hemmet,
	Hugo Bergkvist	»	handel,
	Ejnar Palmkvist	»	» ,
	Henry Hill	»	fabrik,
	Nils Öhman	»	allmänt läroverk i Gefle,
	Esaias Sundevall	»	handel,
	Erik Ekman	»	statens järnvägar,
	Axel Söderström	»	handel;
från kl. R. 4	Erik Pettersson	»	» ,
	Samuel Gottschick	»	barberaryrket,
	Samuel Lind	»	statens järnvägar,

	Karl Johansson	till	handelskontor,
	Karl Henrik Borgstedt	»	statens järnvägar;
från kl. R. 5	Yngve Andersson	»	härvarande tekniska skola,
	Gunnar Pettersson	»	länsmanskontor,
	Erik Grahn	»	statens järnvägar,
	Bertold Andersson	»	härvarande tekniska skola,
	Olof Schröder	»	Palmgrenska samskolan,
	Benkt Diedrichs	»	härvarande tekniska skola,
	Bertil Nordenberg	»	» » » ,
	Anders Öhman	»	allmänt läroverk i Gefle;
från kl. L. 5	Axel Pettersson	»	statens järnvägar;
från kl. R. 6: 1	Gustaf Alsterberg	»	härvarande tekniska skola,
	Gustaf Eriksson	»	järnhandel,
	Gustaf Forsbom	»	härvarande tekniska skola,
	Axel Hahn	»	statens järnvägar,
	Erik Jansson	»	handelsinstitut i Stockholm,
	John Karlsson	»	länsmanskontor,
	Samuel Lalin	»	Chalmerska skolan,
	Harald Nordenmalm	»	Palmgrenska samskolan,
	Vilhelm Wærn	»	allmänt läroverk i Skara;
	Hjalmar Winqvist	»	härvarande tekniska skola;
från kl. L. 6: 1 B	Martin Eckman	»	Palmgrenska samskolan;
från kl. R. 6: 2	Edvin Ekendahl	»	musikaliska akademien;
från kl. L. 7: 2 B	Gunnar Malmqvist	»	statens järnvägar.

b) Under *höstterminen* och påföljande mellantermin:

från kl. 2	Nils Edstam	†	23 november 1900;
från kl. 3	Ragnar Nordstrand	†	9 september 1900;
från kl. R. 5.	Sven Ohlsson	till	allmänt läroverk i Stockholm;
från kl. R. 6: 1	Karl Brinck	»	postverket;
från kl. L. 6: 1 B	Josef Kastengren	»	härvarande tekniska skola.

26. Under sist förflutna kalenderår hafva till lärjungarne utdelats såsom

Stipendier	4 437 kr. 40 öre;
Premier	489 kr. 20 öre;
Understöd	——
Summa	4 926 kr. 60 öre.

27. Uppgifter för hvardera terminen af läsåret angående antalet *befriade från terminsafgifterna* m. m.

	Höstt:n	Vårt:n
Befriade från afgift till:		
endast bilioteks- och materielkassan	0	0
» byggnadsfonden	89	92
båda ofvannämnda kassor	56	59
Ej befriade från någondera afgiften	327	327
Summa närvarande lärjungar	472	478

Afgiften till ljus- och vedkassan har under båda terminerna utgjort 7 kr. 25 öre samt under höstterminen erlagts af 472 och under vårterminen af 478 lärjungar.

D. Boksamlingar och undervisningsmateriel.

28. **Biblioteket.**

Biblioteket har under läsåret hållits öppet höstterminen och förra delen af vårterminen lördagar kl. 11—12 f. m. och kl. 2—2,30 e. m., under senare delen af vårterminen onsdagar 11—12 f. m. och lördagar 2—2,30 e. m.

Bokinköpen hafva under detta läsår till följd af bristande tillgångar i materielkassan hufvudsakligen inskränkts till tidskrifter. Utom de tidskrifter, som i föregående års redogörelse uppräknades, hafva under detta läsår tillkommit *Skolan* och *Arkiv för nordisk filologi,* hvilken senare tidskrift åter anskaffats för bibliotekets räkning och kompletterats för de år, som förflutit, sedan läroverket upphörde med densamma. Tidskrifterna äro alltså: Bibliotheca philologica, Bibelforskaren, Kyrklig tidskrift, Pedagogisk tidskrift, Skolan, Verdandi, Svensk läraretidning, Ny ecklesiastiktidning, Arkiv för nordisk filologi, De svenska landsmålen, Historisk tidskrift, Historische Zeitschrift, Geographische Zeitschrift, Samlaren, Antiqvarisk tidskrift, Svenska fornminnesföreningens tidskrift (gåfva), Nordisk tidskrift, Läsning för folket, Botanisches Centralblatt jämte Beiblatt, Jägarförbundets nya tidskrift, Acta mathematica, Eranos.

Bland arbeten, som under läsåret inköpts, må nämnas: Bjornson, Samlede Værker; Tegnér, Från farfarfars och farfars tid; Ordlista öfver svenska språket, 7 uppl.; Sveriges statskalender för 1901 samt fortsättningar på Rydbergs och Topelius' skrifter; Warburgs' lefnadsteckning öfver Viktor Rydberg; Svenska akademiens ordbok; Hildebrand, Sveriges medeltid; Lundin, Kyrkohistoria; Rikskansleren Axel Oxenstiernas skrifter och brefvexling, Förra afdelningen II Bref 1606—24; III Bref 1625—27.

För lärjungebiblioteket hafva högst få nya böcker inköpts: Kolthoff, Ur djurens lif; Jägaren; General Marbots minnen; Juel Hansen, På stepperna och Erik Sjöblad; Dahn, Från Chiemgau; Kipling, Soldathistorier; men flere utslitna böcker hafva ersatts med nya exemplar.

Sedan föregående årsredogörelse utkom, har biblioteket erhållit gåfvor från följande gifvare:

Adlerz, E., lektor vid lvkt: Nathorst, Sveriges geologi; Hartman, Handbok i Skandinaviens flora. Sthm. 1876; Neuman, Sveriges flora.

Almberger, A., adjunkt vid lvkt: Studiehandbok vid Upsala universitet I 3 uppl.; Almqvist, Läsebok för småskolan; Kastman, Läsebok för småskolan; Augsburgiska bekännelsen, öfvers. af O. W. Lemke; Ekelund, Fäderneslandets historia, reviderad af C. F. Wiberg; Lindén och Berg, Lärobok i naturkunnighet.

Elmquist, F., adjunkt vid lvkt: Mossor i landskapet Nerike, samlade och antecknade af C. H—n. (Handskrift).

Ihre, Laura, fröken, Örebro: Utsigter af Nerike. Vues de Néricie. Planscher med text. Sthm 1838—55.

Karlson, K. F., prost, Nyköping: (Följande arbeten skänktes eller rättare sagdt öfversändes till biblioteket af Prosten Karlson under hans lifstid, men kunde ej införas i föregående årsredogörelse, innan gåfvan bekräftats af hans efterlefvande maka) Muncktell, Vesterås stifts herdaminne I—III; Studerande nationers i Upsala historia (Uplands, Vestmanlands-Dala, Smålands, Göteborgs nation); Flodmark, Stenborgska skådebanorna, Bidrag till Stockholms teaterhistoria; Pettersson och Litzén, Göteborgs stifts herdaminne; Melanchtonis-Philippi grammatica latina, Basileæ 1560; Cellarius, Latinsk grammatica, Göteborg 1741; Rydelius, Grammatista philosophans, editus opera H. Sjögren.

Liljeqvist, E., docent, Göteborg: Om specifika sinnesenergier I; Inledning till psykologien; Tankar om konservatism; Om skepticismens betydelse för den filosofiska utvecklingen, alla dessa skrifter publicerade af gifvaren.

Linder, Hj., adjunkt vid lvkt: Svenska fornminnesföreningens tidskrift B. X: 1—4, B. XI: 1—2.

Länstidningens aktiebolag, Örebro: Nerikes Allehanda 1900.

Statsverket, 1) Genom ecklesiastikdepartementet: Meddelanden från riksarkivet XXIV; Svenska fornskriftsällskapets samlingar 117—119 (H. 118 Söderwalls ordbok); Svenska riksdagsakter III: 2; Norska skolprogram 1898—99, Danska skolprogram 1898—99; 1899—1900; Svenska skriftprof från Erik den Heliges tid till Gustaf III:s 1, 2; Förhandlingar vid 15:de skand. naturforskaremötet 1898; Utlåtande öfver kommitterades betänkande af den 30 april 1898; Svenska konstminnen från medeltiden och renässansen 7; Konst- och industriutställningen i Stockholm 1897 I—II; 2) Genom respektive ämbetsverk: Sveriges officiella statistik; Svensk författningssamling; Sveriges offentliga bibliotek, Accessionskatalog, Register 1886—95; Månadsöfversigt af väderleken i Sverige; Ny tidning för idrott; 3) Genom fullmäktige i riksgäldskontoret: Riksdagshandlingar för riksdagen 1900. Register till riksdagens protokoll 1867—99: III Sakregister H—R.

Stener, A. J., adjunkt vid lvkt: Örebro läns hushållningssällskaps kvartalsskrift 1897—98; Berg: Folkskolans räknelära.

Strengnäs domkapitel: Domkapitlets cirkulärer 1901.

Svenska turistföreningen: Turistföreningens årsskrift 1900.

Södermanlands-Nerikes nation, Upsala: Disputationer och annat akademiskt tryck; Studentkataloger, tillsammans 35 häften.

Vetenskapsakademien, Stockholm: Vetenskapsakademiens handlingar XXXII; Bihang 25: 1—4; Öfversigt 57.

Videgren, P., Fil. kandidat, Stockholm: Meineberg, Stenografiens historia.

Förläggare hafva insändt åtskilliga läroböcker: Lindén, Berättelser om djur; Calwagen, Engelsk språklära; Jonson, Elementar-Geometri; Neuman, Sveriges flora.

Boksamlingen har under läsåret ökats med ungefär 140 volymer.

Samlingen af mynt och minnespenningar m. m.

har under året ökats med följande gåfvor:

Svenska Akademien: silfver: dess minnespenning för 1900 öfver Olaus Kolmodin.

Svenska Vetenskapsakademien: silfver: dess minnespenning för 1901 öfver Sven Nilsson.

Läroverksadjunkten Hj. Linder: Ett större silfvermynt (2 shillings), slaget med anledning af drottning Victorias 70-års jubileum.

Ingeniör John Linder, Champlain, Newyork: silfver: 5 mynt från Canada och 1 från Haiti; koppar: 1 mynt från Canada, 1 från Haiti, 2 från Ryssland, 1 från Turkiet, 2 från Spanien, 11 från Tyskland, 1 från Danmark, 2 engelska profmynt; en sedel (Een Rigsdaler för år 1795) från Danmark samt 8 polletter från Stockholms spinnhus.

Geologiska samlingarna

hafva ökats

genom gåfva af en stuff emrit, skänkt af stud. G. Forell.

Zoologiska samlingarna

hafva ökats genom följande gåfvor:

en jorduggla, skänkt af grefve G. Hamilton;
10 uppstoppade småfåglar, skänkta af lektor E. Adlerz.

E. Läroverksbyggnader och inredningsmateriel.

29. I femte häftet af »Blad ur Örebro skolas historia», hvilket såsom bilaga medföljde föregående årsredogörelse, förekommer å sid. 340 och 341 en redogörelse för den om- till- och påbyggnad, som det gamla Karolinska lärohuset undergått under läsåret 1899—1900, och som var afsedd att fullbordas före början af höstterminen 1900. Till denna tillåta vi oss att hänvisa, men intaga här ånyo de teckningar af byggnadens fasad och öfver indelningen af de särskilda våningarna, som där förekommo.

Oaktadt åtskilliga arbeten med vindsvåningens inredning, värmeapparaten och inledningen af elektrisk belysning ännu voro outförda, togs byggnaden i anspråk för läroverkets behof redan vid höstterminens början. De obehag och det störande inflytande, som till en början föranleddes af en del arbetens fortgång äfven under undervisningstiden, äro längesedan förgätna, och belåtenheten med de nya förhållandena tyckes vara allmän såväl bland lärare som lärjungar.

30. Vi intaga här den redogörelse för skolrummens dimensioner, som icke kunde införas i föregående årsredogörelse.

30. *Skolrummens dimensioner.*

Rummens N:r.	Rummens dimensioner.					Fönsteryta i kvadratmeter, glasyta.	Rummens nuvarande användning.
	Längd i meter.	Bredd i meter.	Höjd i meter.	Golfyta i kvadratmeter.	Kubikinnehåll i kubikmeter.		
Hufvudbyggnaden.							
1	8,80	5,77	3,52	50,78	178,73	7,88	Lärorum för 1 b.
2	8,80	5,77	3,52	50,78	178,73	7,88	„ „ 1 a.
3	8,45	5,77	3,52	48,76	171,62	7,88	Lärorum för dem, som läsa grekiska.
4	8,45	5,68	3,52	48,00	168,95	7,88	D:o d:o.
5	10,25	6,39	3,60	65,50	235,79	12,85	Lärorum för 2 b.
6	7,76	6,46	3,60	50,13	180,47	8,57	„ „ R. 4.
7	7,95	6,60	3,60	52,47	188,89	8,57	„ „ 3 a.
8	7,95	6,60	3,60	52,47	188,89	8,57	„ „ 3 c.
9	7,80	6,45	3,60	50,31	181,12	8,57	„ „ 3 b.
10	10,25	6,45	3,60	66,11	238,00	12,85	„ „ 2 a.
11	10,57	6,59	4,03	69,65	280,71	13,74	„ „ L. & R. 4.
12	7,93	6,57	4,03	52,10	209,96	9,16	„ „ R. 6: 1.
13	8,05	6,80	4,03	54,74	220,60	9,16	„ „ L. 6: 1.
14	8,05	6,70	4,03	53,93	217,36	9,16	Kartrum.
15	7,95	6,59	4,03	52,39	211,13	9,16	Lärorum för L. & R. 5.
16	10,57	6,56	4,03	69,34	279,44	13,74	„ „ R. 5.
17	10,57	6,62	4,03	69,97	281,99	13,74	„ „ L. 6: 2.
18	7,95	6,62	4,03	52,63	212,09	9,16	„ „ R. 7: 1.
19	8,05	6,80	4,03	54,74	220,60	9,16	„ „ R. 6: 2.
20	8,05	6,76	4,03	54,42	219,30	9,16	„ „ L. 7: 2.
21	7,95	6,59	4,03	52,39	211,13	9,16	„ „ L. 7: 1.
22	10,57	6,62	4,03	69,97	281,99	13,74	„ „ R. 7: 2.
23	7,30	5,28	4,03	38,34	155,32	5,97	Rektors rum.
24	5,18	4,75	4,03	24,60	99,16	2,58	Rektors rum.
25	11,37	5,15	4,03	61,13	246,36	5,95	Kollegierummet.
26	23,42	11,90	6,18	278,70	1722,36	33,70	Bönsal.
27	17,18	8,58	3,65	147,40	537,10	17,60	Sångsal.
28	6,06	6,05	3,65	40,29	147,06	8,80	Musikrum.
29	17,30	8,85	3,65	153,10	558,81	20,00	Ritsalar.
30	6,62	6,00	3,65	39,72	144,98	8,80	Ritsalar.
Gymnastikbyggnaden.							
31	31,33	9,10	5,25	285,10	1496,801	15,7852	Gymnastiksal.
32	7,20	6,62	4,30	47,66	204,955	13,4904	Fysiskt kabinett.
Biblioteks- och museibyggnaden							
33	4,41	3,23	3,75	14,24	53,416	1,7038	Är f. n. öfverlåtet åt vaktmästaren.
34	7,06	5,47	3,75	38,62	144,818	6,0507	Lärorum för kemi.
35	10,22	4,43	3,75	45,27	169,755	6,8141	Laboratorium.
36	13,59	10,17	3,75	138,21	518,289	13,6282	Ritsal (f. d.)
37	10,25	4,53	3,75	46,43	174,122	5,5207	Biblioteksrum N:r 1.
38	7,30	3,82	3,75	27,89	104,573	3,6809	Biblioteksrum N:r 2.
39	10,26	4,56	3,75	46,79	175,446	7,3608	Biblioteksrum N:r 3.
40	7,05	5,60	3,75	39,48	148,050	5,5206	För mineralsamling m. m.
41	13,60	10,20	3,58	138,72	773,818	19,1369	Zologiskt museum.
42	7,10	4,55	3,16	32,31	102,084	2,9549	Reservrum.
43	7,33	4,09	3,16	29,98	92,736	2,0438	„
44	7,00	5,64	3,16	39,48	124,757	2,9549	„

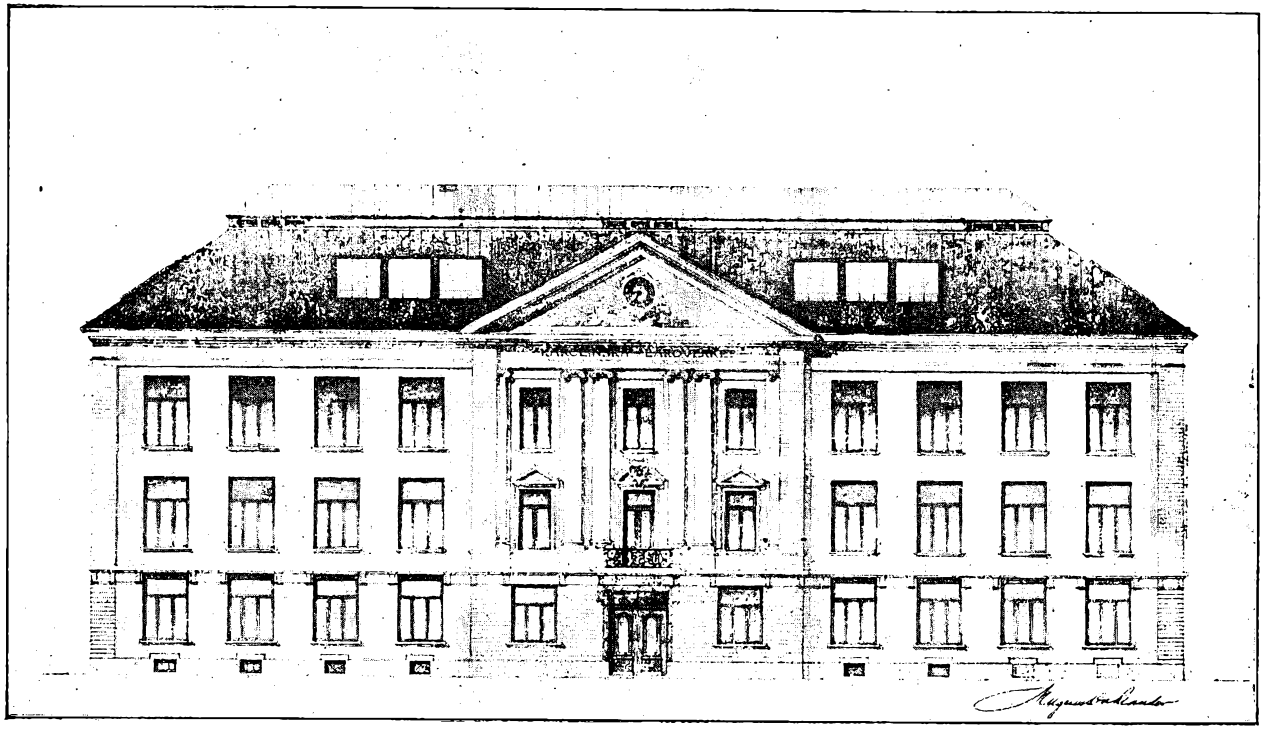

Läroverkshuset i Örebro 1909.

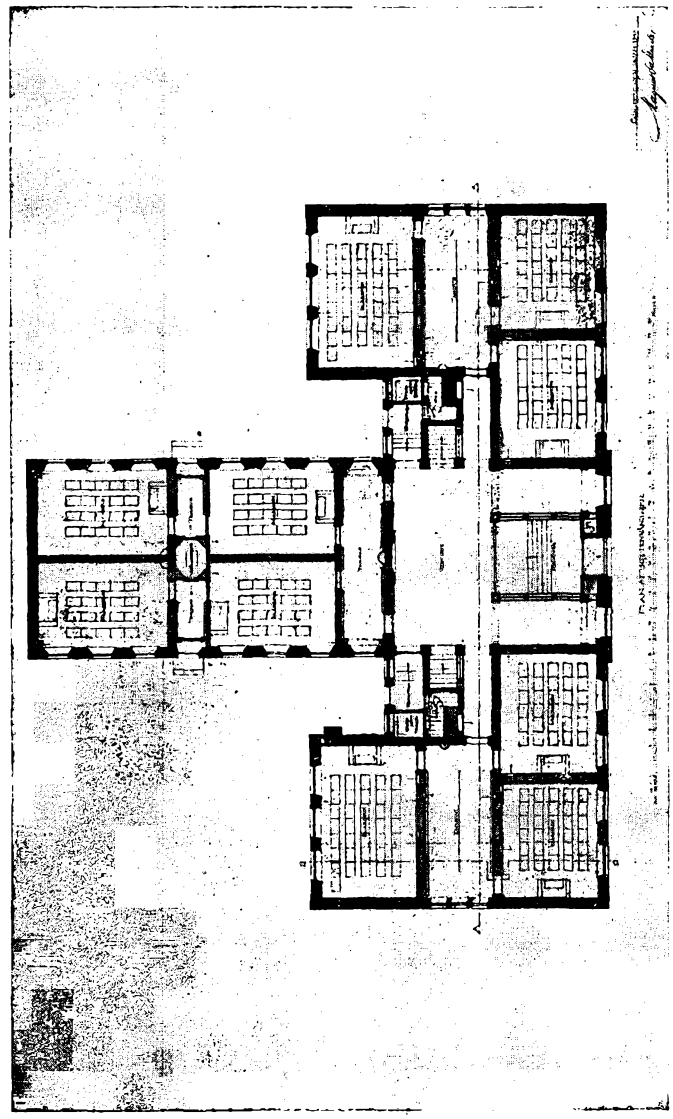

Botteuvåningen.

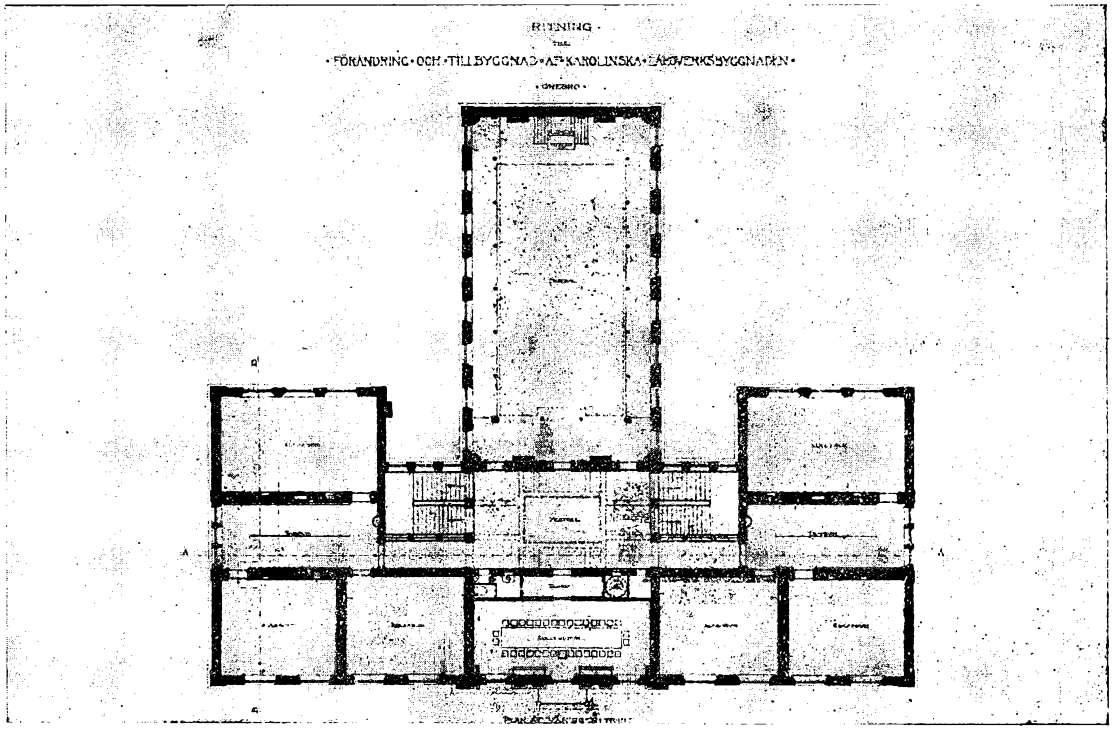

Våningen 1 tr. upp.

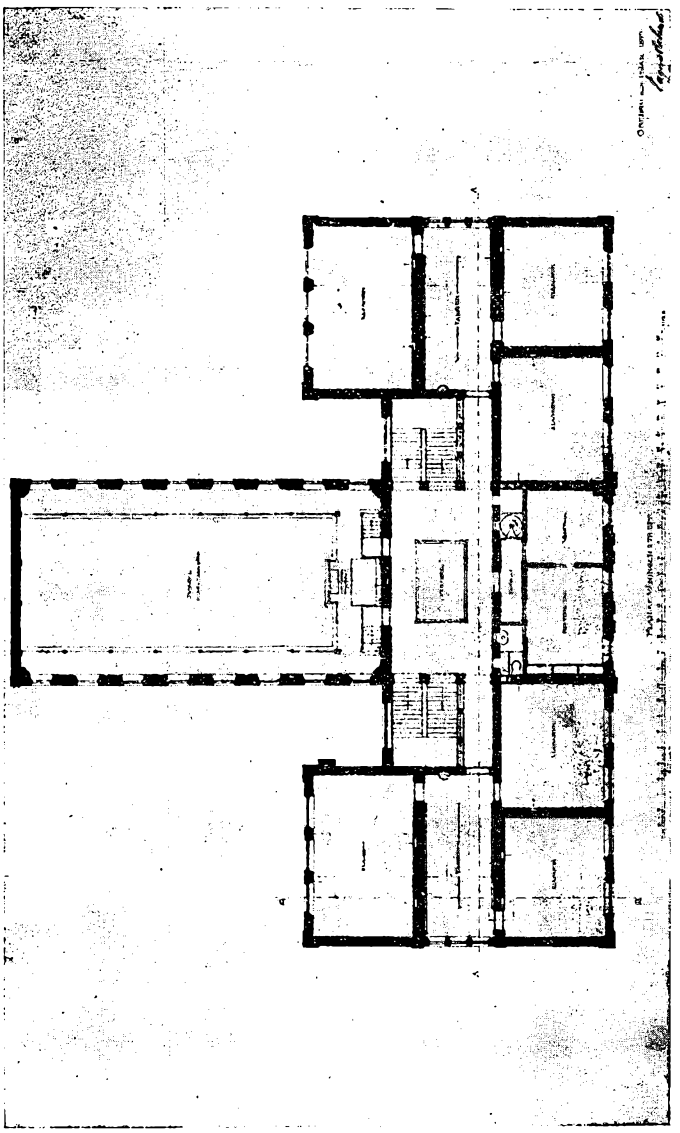

Våningen 2 tr. upp.

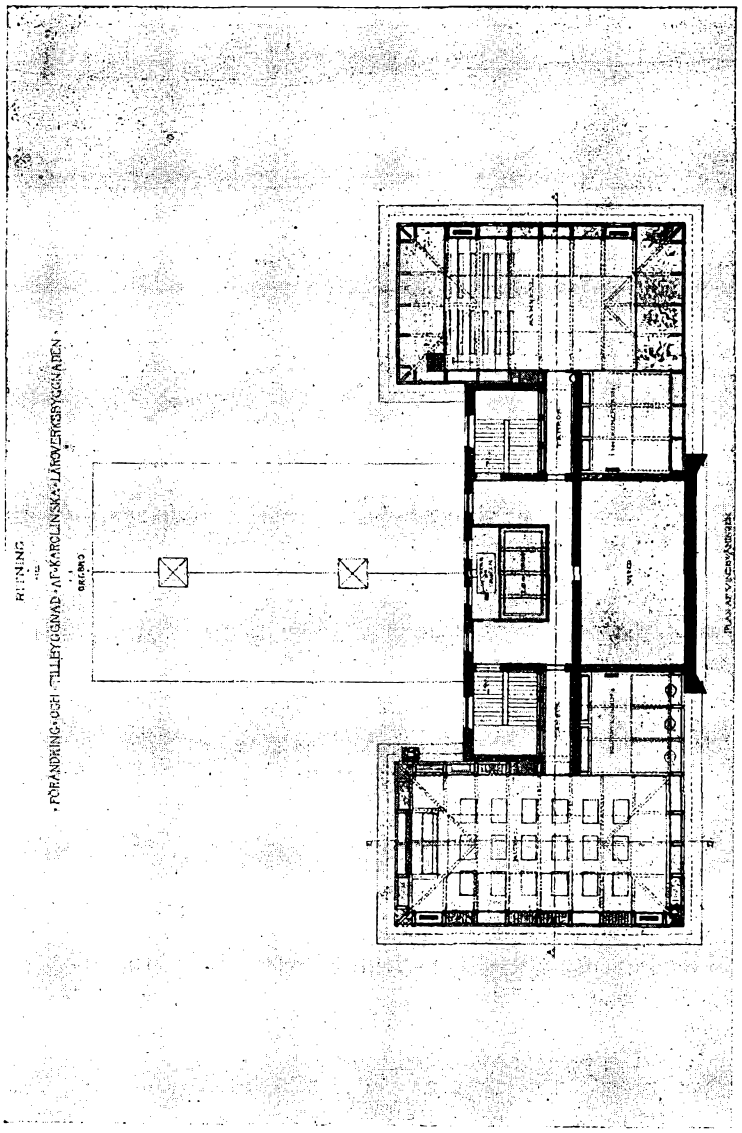

Vindsvåningen.

F. Ekonomiska förhållanden.

31. *Uppgifter om nedan nämnda till läroverket hörande kassors ställning kalenderåret 1900.*

Kassans rubrik.	Debet.								Kredit.							
	Behållning vid årets början.		Summa inkomster.		Skuld vid årets slut.		Summa.		Skuld vid årets början.		Summa utgifter.		Behållning vid årets slut.		Summa.	
	Kr.	ö.	Kr.	ö.	Kr.	ö.	Kr.	ö.	Kr.	ö.	Kr.	ö.	Kr.	ö.	Kr.	ö.
Byggnadsfonden	27 519	14	4 517	75	—	—	32 036	89	—	—	940	13	31 096	76	32 036	89
Ljus- och vedkassan	2 521	16	7 306	—	730	24	10 557	40	—	—	10 403	65	153	75	10 557	40
Biblioteks- o. materielkassan	776	55	5 964	45	484	34	7 225	34	1 833	21	4 576	78	815	35	7 225	34
Premie- och fattigkassan	4 084	40	727	48	—	—	4 811	88	316	34	489	20	4 006	34	4 811	88
Stipendiekassan	98 241	92	8 664	24	—	—	106 906	16	—	—	4 443	90	102 462	26	106 906	16
Summa	133 143	17	27 179	92	1 214	58	161 537	67	2 149	55	20 853	66	138 534	46	161 537	67

Under kalenderåret har läroverket i enlighet med det i årsredogörelsen 1892—1893 intagna donationsbrefvet för »*Ynglingen Ivar Trolles minne*» den 21 December 1900 mottagit ett kapital, 3 000 kronor.

Den 27 Januari 1900 har läroverket på grund af testamente efter aflidne kamrer *L. G. Westerling* mottagit 500 kronor såsom tillägg till »*L. G. Westerlings stipendiefond*».

32. Under sist förflutna kalenderår hafva följande belopp utgått för underhåll och tillökning af

a) boksamlingen ..... 422 kr. 85 öre;
b) den öfriga undervisningsmaterielen ..... 1 175 kr. 26 öre;
c) inredningsmaterielen ..... 1 368 kr. 15 öre.

G. Examina och terminsafslutning m. m.

33. *Muntlig afgångsexamen* hölls vid läroverket den 19, 21 och 22 maj 1900 i närvaro af herrar censorer, professorerna *S. J. Boëthius, N. C. Dunér, A. Erdman, P. A. Geijer* och *C. G. Lundqvist,* läroverkets inspektor, kontraktsprosten *K. E. Edlund* samt de af H. H. Eforus utsedde examensvittnena, landshöfdingen *A. G. Svedelius,* kontraktsprosten *F. Wallin* och f. lektorn *C. F. Lindman.* 26 latinare och 11 realister af läroverkets egna lärjungar godkändes. 1 latinare af läroverkets lärjungar och 1 realist från enskild undervisning underkändes af lärarne och likaså 1 komplettant i latin. 1 komplettant i matematik å reallinien godkändes.

Under *höstterminen* 1900 förekom ingen afgångsexamen vid läroverket.

Under *innevarande vårtermin* hafva till afgångsexamens undergående anmält sig 30 af läroverkets egna lärjungar, af hvilka 1 tillhör den klassiska linien med grekiska, 11 tillhöra samma linie utan grekiska samt 18 den reala linien, hvarjämte för afgångsexamens undergående hit hänvisats 1 lärjunge från enskild undervisning å B-linien, som därefter på grund af sjukdom erhållit tillstånd att aflägga de skriftliga profven vid högre allmänna läroverket i Falun, och 2 komplettanter å reallinien, den ena anmäld i matematik och fysik, den andra i fysik och kemi. Efter aflagda skriftliga prof blefvo de profvande förklarade berättigade till muntlig pröfning med undantag af 3 af läroverkets egna lärjungar, 1 tillhörande latinlinien B och 2 den reala linien. Den muntliga afgångsexamen är utsatt att börja den 12 juni.

34. Den offentliga *afslutningen af läsåret* har af H. H. Eforus utsatts till tisdagen den 4 juni. Dagen förut, måndagen den 3 juni, få lärjungarne gifva prof på vunnen färdighet i vid läroverket förekommande öfningar. *Uppvisning i gymnastik och fäktning* börjar då kl. 1 e. m. och en *slutöfning i sång och musik* kl. 5 e. m. Prof på lärjungarnes skicklighet i *teckning* finnas tillgängliga under tisdagens examen, som börjar kl. 9 f. m. och fortgår till kl. 12 t. 30 m. e. m., hvarefter flyttningar afkunnas, belöningar utdelas och ungdomen hemförlofvas.

35. På uppdrag af läroverkets inspektor, kontraktsprosten, L. N. O., *K. E. Edlund*, som å H. H. Efori vägnar leder årsexamen och hemförlofvar ungdomen, får jag inbjuda följande herrar att såsom vittnen öfvervara den stundande årsexamen vid läroverket: kammarherren, K. V. O., R. N. O. m. m., fil. d:r, friherre *N. G. Djurklou*, fabrikören R. V. O., R. N. O., *D. J. Elgérus*, rektorn, R. V. O., R. N. O., *E. B. Fernquist*, f. landssekreteraren, K. N. O., *N. A. Helling*, kyrkoherden, fil. och teol. d:r *J. A. Lindgren*, borgmästaren, f. hofrättsassessorn *V. A. Schneider*, landshöfdingen, K. N. O., R. C. XIII:s O., R. V. O., *A. G. Svedelius*, stadsfullmäktiges v. ordförande, R. V. O., häradshöfdingen *E. B. Tersmeden* och kontraktsprosten, L. V. O. teol. d:r *J. Wahlfisk*. Jag anhåller därjämte, att den allmänna undervisningens öfriga gynnare och vänner inom orten samt ungdomens föräldrar, målsmän och anhöriga måtte med sin närvaro höja betydelsen af denna högtid.

36. *Nästa termin börjar* torsdagen den 29 augusti kl. 10 f. m., då likväl endast de inträdessökande och de, som önska pröfning för flyttning till högre klass eller öfvergång till annan linie, äga att inställa sig efter hos rektor minst en vecka tidigare skedd skriftlig anmälan, hvaremot allmän samling sker och *upprop anställes* måndagen den 2 september kl. 12 m.

Uppgifterna för de genom nådiga kungörelsen af den 22 mars 1895 föreskrifna *feriearbeten* bifogas såsom bilaga till denna årsredogörelse.

Örebro i maj 1901.

LARS PHRAGMÉN.

Feriearbeten sommaren 1901.

Till andra klassen.

Modersmålet. Välläsning: styckena 214—218 (Engelbrekt Engelbrektsson, Friheten, Slaget på Brunkeberg, Sången om Sten Sture, Kristina Gyllenstierna) i Folkskolans läsebok.

Matematik.

1. 2608 + 454 + 23 + 176 + 5897 + 6778 + 85 + 538 + 941.
2. 52763 + 94836 + 690 + 8345 + 65057 + 204 + 3978 + 589.
3. 799 + 7944 + 8769 + 227 + 30186 + 92 + 4505 + 677 + 9431.
4. 8419 + 93823 + 11040 + 238 + 576 + 42989 + 20765 + 9397.
5. 243778 + 4095628 + 68944 + 159037 + 2786305 + 572860 + 596.
6. 4028 + 92 + 856 + 4287 + 382 + 509 + 5401.
7. 7624 + 517 + 6940 + 3708 + 93 + 5389 + 9436 + 856 + 437.
8. 4287 + 5742 + 8849 + 6482 + 868 + 9316 + 3921 + 535.
9. 584 + 276 + 5408 + 5 + 934 + 90 + 434 + 44 + 2.
10. 45742 + 4287 + 868 + 6482 + 8849 + 9316 + 3921 + 8888 + 535.

11. 404790 — 305691.
12. 6211101 — 4980978.
13. 10932153 — 6486709.
14. 222392602 — 98935813.
15. 5273001 — 4687143.
16. 16300374 — 7209465.
17. 929690123 — 679439873.
18. 56978 + 4979 — 51958.
19. 63713 — 53594 — 9675.
20. 320372 — 230069 — 89302.

21. 3604 × 2045.
22. 1410 × 47906.
23. 2806 × 303615.
24. 5730 × 4963.
25. 9076 × 83054.
26. 625 × 50176.
27. 680 × 135900.
28. 1074 × 12860.
29. 10 × 15 × 306.
30. 114 × 197 × 6182.

31. 6754746 : 141.
32. 6616524 : 174.
33. 24557856 : 982.
34. 1027107 : 981.
35. 566820 : 705.
36. 52714700 : 5923.
37. 24830865 : 1773.
38. 37047780 : 49005.
39. 85194380 : 1403.
40. 6535354034 : 7205461.

Välskrifning. De första 20 sidorna i Heikes skrifbok N:o 2. Afskrifning af stycket 121: Skildringar från Skåne 1, 2, 3, 4 i Läsebok för folkskolan. (Skrifves i välskrifningsbok N:o 1.)

Till tredje klassen.

Modersmålet. Utanläsning af styckena 94 (Fosterjorden), 98 (Kungshatt) och 260 A (Soldatgossen).

Matematik.

1. 5125,6879 + 2,13 + 0,596 + 0,12 + 14,3127 + 136 + 52,391256 + 14,75.
2. 0,3 + 1569,8755 + 352 + 6,375 + 4,97 + 6,378 + 0,7 + 153,675 + 4,72896.
3. 45,3 + 189,8679 + 37 + 15,6 + 7236,4 + 15,9 + 0,67954 + 36,479 + 0,3967.
4. 44 + 19,096 + 0,3657 + 1236,4 + 0,76549 + 2,7347 + 15,3 + 0,96 + 72,123.
5. 0,73 + 167,028 + 259 + 18,987654 + 0,67875 + 187,187 + 4,67 + 0,196 + 17,2459 + 0,79827.
6. 54 hl. 7 l. 8 dl. + 0,67 l. + 56789 cl. + 37 hl. 13 l. 5 dl. 9 cl. + 0,44 l.

---

7. 72 — 71,9989.
8. 4,7312 — 2,9.
9. 16,005 — 15,9879.
10. 2,3 — 0,5907.
11. 0,901 — 0,89765.
12. 15 km. — 7 m. 8 dm. 5 mm.

---

13. 7,14 × 0,0025.
14. 6,3 × 9,567.
15. 23,8 × 47,5
16. 39,18 × 0,47 × 100 × 0,375 × 0,1.
17. 5,634 × 0,001 × 2,44 × 10000.
18. 2,25 × 7 ar 15 kvm. 24 kvdm.

---

19. 0,05472 : 45,6.
20. 0,075123 : 1,5.
21. 3,183 : 0,0027.
22. 12 : 0,048.
23. 1,92512 : 6,4.
24. 88 kbdm. 563 kbcm. 200 kbmm. : 17,6.

---

25. $5\frac{1}{3} + \frac{7}{8} + 4\frac{8}{15} + 2{,}3 + 5\frac{11}{20} + 8 + 1\frac{11}{24}$.
26. $2 + 1\frac{11}{12} + \frac{5}{8} + 7\frac{19}{72} + \frac{53}{54} + 1\frac{17}{24} + \frac{5}{9}$.
27. $27\frac{11}{14} + \frac{13}{15} + 2\frac{7}{12} + 5 + \frac{11}{84} + 0{,}7 + \frac{13}{21}$.
28. $\frac{1}{2} + \frac{1}{3} + \frac{1}{4} + \frac{1}{5} + \frac{1}{6} + \frac{1}{7} + \frac{1}{8} + \frac{1}{9} + 0{,}1$.
29. $5\frac{17}{33} + 6\frac{19}{84} + 2\frac{100}{231} + 1\frac{37}{63} + 2\frac{23}{24} + \frac{197}{198}$.
30. $2\frac{5}{17} + 3\frac{10}{17} + 2\frac{2}{5} + 1\frac{180}{187} + 0{,}24 + 6{,}5$.

---

31. $23\frac{111}{128} - 12\frac{77}{96}$.
32. $4\frac{3}{28} - 2\frac{11}{35}$.
33. $4\frac{25}{33} - 2\frac{7}{9}$
34. $2\frac{11}{20} - 0{,}96$
35. $2\frac{11}{12} - 0{,}96$.
36. $3\frac{9}{98} - 1\frac{23}{35}$.

---

37. $0{,}5 \times 5\frac{1}{3}$.
38. $17\frac{1}{2} \times 1{,}2$.
39. $24{,}2 \times 7\frac{1}{7}$.
40. $1\frac{1}{3} \times \frac{4}{5} \times 7\frac{1}{8}$.
41. $4\frac{1}{2} \times 2\frac{5}{6} \times 3\frac{1}{3}$.
42. $12\frac{1}{2} \times 0{,}7 \times \frac{1}{5} \times 2\frac{1}{3}$.

---

43. $14 : \frac{2}{3}$.
44. $\frac{15}{16} : 3$.
45. $13\frac{1}{3} : 2\frac{2}{9}$.
46. $1\frac{47}{81} : \frac{16}{27}$.
47. $45\frac{3}{4} : 1\frac{17}{40}$.
48. $1\frac{1}{20} : 3\frac{4}{15}$.

Välskrifning. Ett särskildt för detta ändamål anordnadt 20-sidigt förskriftshäfte, innehållande tänkespråk och sentenser af olika författare, utgifvet genom C. A. Rohloffs bokhandel i Örebro. Afskrifning af 233:dje stycket: Gustaf II Adolf i Läsebok för folkskolan. (Skrifves i välskrifningsbok N:o 2.)

Till fjärde klassen.

Tyska. Öfversättning: Voss-Svedelius, Deutsches Lesebuch I, st. 4, 5, 6, 9, 10, 11, 12, 13, 14, 15, 16, 17. Utanläsning: Calwagen, Tysk elementar- och läsebok, tredje afd., st. 19, 26, 27.

Matematik.

1. Till en egendom hörde fem skogslotter; den första innehöll 5 har 7 ar 58 kvm., den andra 7 har 87 ar, den tredje 95 ar 8 kvm., den fjärde 17 har och den femte 2 har 49 ar 34 kvm. Huru mycket skog utgjorde det tillsammans?
2. 4 kbm. 7 l. 2 dl. — 4 hl. 7 dl. 2 cl. = ?
3. Om hvar och en af fem personer får 6 böcker 12 ark skrifpapper, huru mycket få alla tillsamman?
4. För 6,25 kr. fås 10 dussin 5 stycken knapppar; huru många fås för 1 kr.?
5. När $^{17}/_{26}$ af en bok voro lästa, återstodo 45 sidor. Huru många sidor hade boken?

6. En person köpte $3\,{}^{1}/_{3}$ kg. kaffe à 1,80 kr. per kg. och 4 m. 2 dm. tyg à 4 kr. 50 öre per meter. Huru mycket skulle han betala?
7. Om man köper 3 kg. 4 hg. 8 gr. à 1,25 kr. per hg. och betalar med en 50-kronsedel, huru mycket bör man ha tillbaka?
8. Af ett stycke socker, som vägde $2\,{}^{1}/_{4}$ kg., afhöggs 1 kg. 50 gr.; huru mycket vägde återstoden?
9. Huru mycket kostar 3,24 m. tyg efter 2,5 kr. per meter?
10. I huru många bitar, hvar och en på $4\,{}^{2}/_{7}$ dm., kan ett 6 m. långt tåg sönderklippas?
11. Om ${}^{3}/_{5}$ kg. socker kostar 0,63 kr., huru mycket kostar $2\,{}^{2}/_{3}$ kg.?
12. Af $6\,{}^{1}/_{4}$ l. mjölk har erhållits 260 gr. smör; huru mycket mjölk erfordras för att bereda 2,08 kg. smör?
13. En person behöfde $3\,{}^{3}/_{5}$ tim. för att färdas $24\,{}^{3}/_{4}$ km., huru lång tid åtgår för att med samma hastighet färdas $5\,{}^{1}/_{2}$ km.?
14. För 2 dussin blyertspennor och 5 böcker papper har betalts 6 kr. 10 öre. Om hvarje penna kostar 15 öre, hvad kostar en bok papper?
15. En arbetare fick för $12\,{}^{1}/_{2}$ dagars arbete 31 kr. 25 öre. Huru stor var dagspenningen?
16. I en konkurs utgöra skulderna 28 000 kr. och tillgångarna 11 200 kr. Huru stor utdelning får en person, som har att fordra 4 000 kr.?
17. Med 2 slåttermaskiner afslås under 6 timmar $8\,{}^{1}/_{2}$ har; huru lång tid åtgår att med 3 dylika maskiner afslå $21\,{}^{1}/_{4}$ har?
18. En velocipedåkare tillryggalägger 6 mil 4 km. på 2 tim. 40 min. Huru långt hinner han på 1 timme?
19. Om 12 man utföra ett arbete på $4\,{}^{1}/_{2}$ dagar, huru många man behöfves att utföra det på $3\,{}^{3}/_{5}$ dagar?
20. Hur många man måste arbeta 9 dagar med en dagspenning af 3 kr. 60 öre för att förtjäna lika mycket som 18 man under 12 dagar med 3 kr. i dagspenning?
21. För 6 kr. kan ${}^{1}/_{2}$ ton fraktas 63 mil; huru långt kunna då 850 kg. fraktas för 3 kr. 40 öre?
22. Huru mycket järn erhålles af $333\,{}^{1}/_{3}$ ton malm, som håller 66 proc. järn?
23. Af 400 lärjungar läste 92 latin; huru många proc. latinare var det?
24. Om man köper en vara för 30 kr. och säljer den med 20 proc. förlust, huru mycket får man för den?
25. Om man köper ett parti råg för 2 800 kr. och säljer det för 3 500 kr., huru många proc. vinner man?
26. Om man köper 200 kg. af en vara, som kostar 1,25 kr. per kg., och tullen går till 4 proc. af värdet, hur mycket har man att betala för det partiet?
27. Vid inköp af 250 hl. efter 12 kr. per hl. erhölls 10 proc. afdrag vid kontant betalning. Hvilken summa skulle erläggas?
28. Huru stor är årsräntan på 4 200 kr. efter $6\,{}^{2}/_{3}$ proc.?
29. Beräkna räntan på 1 800 kr. under 3 månader 11 dagar efter 5,8 proc.
30. Huru stor är räntan på 425 kr. från den 8 maj till den 16 november efter 4,5 proc.?

31. Till hvilket belopp växer ett kapital af 5 120 kronor, som är utlånadt under $1\,{}^{1}/_{2}$ år mot $3\,{}^{3}/_{4}$ proc.?
32. Om 1 000 kr. under 6 månader med ränta stigit till 1 020 kr., mot hvilken proc. har summan varit utlånad?
33. En person upptog den 16 februari ett lån på 2 280 kronor och återbetalte det jämte ränta den 26 maj samma år med 2 308 kr. 50 öre; efter hvilken proc. beräknades ränta?
34. Hvilket kapital ger 2,8 kr. i ränta efter 3,6 proc. under 4 månader 5 dagar?
35. Hvilket kapital ger 20 kr. i ränta efter 4,5 proc. från den 3 maj till den 7 juli?
36. Huru lång tid måste 7 200 kr. vara utlånade efter 6 proc. för att gifva 108 kr. i ränta?
37. Huru lång tid behöfva 1 000 kr. förräntas efter 3,2 proc. för att växa till 1 820 kr.?
38. En handlande köpte 48 liter vin för 120 kr. Huru mycket skall han vid försäljningen begära per liter, om han vill förtjäna 12 proc.?
39. Om man blandar 200 gr. silfver och 56 gr. koppar, huru många proc. af hvardera metallen ingår i blandningen?
40. Huru stort kapital måste man ha för att hvarje månad kunna erhålla 100 kr. i ränta efter 4 proc.?
41. $(0{,}003304 : 0{,}56) : 0{,}5$.
42. $0{,}003304 : (0{,}56 : 0{,}5)$.
43. $\frac{13}{15} - (\frac{4}{21} + \frac{12}{35})$.
44. $(4\,\frac{7}{24} - 1\,\frac{29}{40}) : 1\,\frac{1}{6}$.
45. $\dfrac{2\,\frac{11}{12} : 4\,\frac{1}{6}}{2{,}1}$.
46. $\dfrac{10\,\frac{1}{3} + 4\,\frac{1}{4}}{2\,\frac{2}{9} - \frac{5}{6}}$.
47. $\dfrac{1\,\frac{23}{27} : 1\,\frac{17}{18} + 1\,\frac{2}{25} : 0{,}126}{33\,\frac{1}{3}}$.
48. $(\frac{11}{34} + 1\,\frac{5}{51} - \frac{1}{6}) \cdot (3 - \frac{7}{8})$.
49. $\frac{11}{19} \cdot (\frac{9}{20} + \frac{8}{15} + \frac{5}{12}) : (1\,\frac{4}{45} - \frac{7}{36})$.
50. $0{,}9 \cdot (\frac{9}{14} + 1\,\frac{16}{21} + \frac{5}{6}) : (2 - \frac{19}{35})$.

Välskrifning. Antingen ett särskildt för detta ändamål med tysk skrift och tysk text anordnadt 20-sidigt häfte, utgifvet genom C. A. Rohloffs bokhandel i Örebro, eller också, i stället för detta, ett på P. A. Norstedt & Söners förlag utgifvet *feriehäfte* (icke *skolhäftet*) kalladt: »Öfningar i tysk skrifstil» af Henning Bäckström och K. Hugo Segerborg.

Till femte klassen.

Tyska. Öfversättning: E. Rodhe, Auf rauhen Pfaden: De tre sista sidorna af Unter den Hyänen des Meeres samt fullständigt Eine Jagd mit der Brandfackel och Die Flucht aus dem Kerker. Utanläsning: Morén, Tysk barn- och ungdomslitteratur, stycket 27: Das Zauberpferd, de tre första sidorna (72—74).

Geografi. Sverige och Norge samt ritande af 3 kartor i Klingström och Fagerlunds kartritningskurs, 5 häftet.

Till sjette klassens nedre afdelning.

Tyska. Träumereien an französischen Kaminen von R. von Volkmann-Leander. 59 sidor.

Geografi. För Latinlinien. E. Carlson, Skolgeografi, första kursen: Världshafven samt §§ 144—164; andra kursen: Inbyggare, näringar och samfärdsel samt författning i Ryssland, Tyska riket, Storbritannien, Sverige och Norge samt Nordamerikas Förenta stater.

För Reallinien. W. Ekedahl, Läsebok i allmän geografi, I.

Till sjette klassens öfre afdelning.

Modersmålet. För Latinlinien. Hernlund och Steffen, Ferieläsning I.

För Reallinien. E. Fries, Den svenska odlingens stormän, I; Es. Tegnér, Nattvardsbarnen; J. L. Runeberg, Hanna samt Nadeschda.

Tyska. Leberecht Hühnchen von H. Seidel. 79 sidor.

Geografi. För Latinlinien. E. Carlson, Skolgeografi, andra kursen: inledning, dessutom inbyggare, näringar och samfärdsel samt författning i Europas stater.

För Reallinien. Fehr, Geografiska skildringar. I. Europa, läsestyckena 1, 3, 6, 8, 9, 11, 13, 16, 18, 20 (Volga), 21, 22, 25, 29, 31, 33, 35, 37, 43, 44, 45, 49, 50, 52, 54, 55, 56, 57, 59, 61, 63, 64, 65.

Till sjunde klassens nedre afdelning.

Latinlinien.

Modersmålet. Hernlund och Steffen, Ferieläsning i svensk litteratur, andra delen.

Latin. Curtius, De gestis Alexandri magni, tredje boken.

Franska. 60 sidor i L'Abbé Constantin.

Reallinien.

Modersmålet. Samma arbete som latinlinien.

Engelska. Lord Fauntleroy, 100 sidor.

Franska. Labiche: Le voyage de M. Perrichon (ed. Edström).

Till sjunde klassens öfre afdelning.

Latinlinien.

Latin. Cicero, Lælius de amicitia.

Historia. Repetition af gamla tidens historia.

Geografi. Repetition af Europas geografi.

Grekiska (för linien A). Homeros' Odyssé, tredje sången.

Matematik (för linien B).

1. En gående och en åkande begifva sig från Neder-Kalix till Haparanda. Den gående afgår kl. 6 f. m. och hinner 3 mil på 5 timmar, hvaremot den åkande afreser kl. 11 t. 30 m. och använder 45 minuter på milen. Båda framkomma till Haparanda samtidigt. När sker det, och huru långt är det mellan Neder-Kalix och Haparanda?
2. Vid en bouppteckning finnas bland tillgångarna en vexel på 1 200 kr., förfallen till betalning efter 2 månader, och hyresbelopp å inalles 4 050 kr., förfallna efter 3 månader. Till hvilka belopp böra dessa upptagas, om diskontafdrag å den förra och rabatt å den senare beräknas efter 5 procent?
3. Upplös i faktorer af första graden uttrycket
$$6x^2 - (7 + \sqrt{2})x + 6\sqrt{2} - 7.$$
4. Sök 4 på hvarandra följande udda tal, hvilkas produkt är 62985.
5. Lös ekvationen
$$x^4 - 6x^3 + 3x^2 + 18x = 11.$$
6. Lös ekvationen
$$15x^5 + 34x^4 + 15x^3 - 15x^2 - 34x - 15 = 0.$$

17. Bestäm ekvationen för den räta linie, hvars alla punkter ligga dubbelt så långt från räta linien $x + 3y - 4 = 0$ som från räta linien $3x - y = 0$.
18. Bestäm den på räta linien $x - 2y = 0$ belägna punkt, som ligger lika långt från räta linierna $3x - y + 2 = 0$, $x - 3y - 4 = 0$.
19. Bestäm storleken af den båge räta linien $3x - 4y + 6 = 0$ afskär af cirkeln $x^2 + y^2 = 9$.
20. Bestäm ekvationen för den genom punkten $\begin{cases} x = 2 \\ y = 1 \end{cases}$ gående tangenten till cirkeln $x^2 + y^2 + x - 4y - 3 = 0$.

Till de här upptagna fericarbetena kommer insamlingen af det i kurserna för de särskilda klasserna angifna antalet växter till den del, som icke under lästiden blifvit insamlad.

LARS PHRAGMÉN.

Örebro, Bohlinska Boktryckeriet, 1901.

Redogörelse

för

lägre allmänna läroverket i Askersund

läsåret 1900—1901.

A. Undervisningen.

1. Höstterminen började den 31 augusti och slutade den 20 december. Efter anställda inträdes- och flyttningspröfningar tog den egentliga undervisningen sin början den 4 september, och slutade denna den 19 december.

Vårterminen började den 15 januari och kommer att afslutas den 3 juni. Den egentliga undervisningen tog sin början den 16 januari och kommer att sluta den 31 maj.

Undervisningen har varit inställd dels den 1 december hela dagen (Oskarsdagen), dels 3 timmar den 10 oktober (marknad), 2 timmar den 24. januari (skridskolof), 2 timmar den 28 februari (skidlof), 3 timmar den 16 april (marknad) och 3 timmar den 1 maj.

2. Till morgonbön med psalmsång och bibelläsning hafva 15 minuter näst före morgonlektionernas början kl. 8 varit anslagna. Bön har dessutom hållits i de särskilda klasserna efter läsningens slut hvarje dag.

Undervisningen har varit förlagd till följande tider:

a) i läsämnena samt välskrifning och obligatorisk teckning: kl. 8—11 f. m. samt 1—3 e. m.;
b) i frivillig teckning: kl. 3—4 e. m.;
c) i sång och musik:
   i elementarsång: kl. 5—5,30 e. m.,
   i körsång: kl. 3—4 e. m.,
   i instrumentalmusik: kl. 4—4,30 och 5,30—6 e. m.;
d) i gymnastik: kl. 11—11,30 f. m.

3. *Antal lärotimmar i veckan för läsämnena under höstterminen 1900.*

1	2	3	4	5	6	7
		Timmar.				
			Gemensamma för			
Afdelningar och linier.	Närvarande lärjungar under höstterminen.	Skilda.	lärjungar från afdelningar å samma linie.	lärjungar från afdelningar å olika linier.	Summa.	Anmärkningar.
1	15	19	5 [1]	--	24	[1] Med kl. 2 i modersmålet 3 t:r och i tyska 2 t:r.
2	16	11	(5 +) 11 [2]	—	22	[2] Med kl. 3 i kristendom 3 t:r, i historia 3 t:r, i geografi 2 t:r, i matematik 1 t:e och i naturlära 2 t:r.
3	14	16	(11)	1 [3]	17	[3] Med kl. R. 4 i modersmålet 1 t:e.
R. 4.....	9	5	22 [4]	(1)	27	[4] Med kl. R. 5 i kristendom 2 t:r, i modersmålet 3 t:r, i tyska 3 t:r, i engelska 6 t:r, i historia 3 t:r, i geografi 1 t:e, i matematik 1 t:e och i naturlära 3 t:r.
L. ».....	—	—	---	—	—	
R. 5.....	4	6	(22)	—	6	
L. ».....	—	—	—	—	—	
Summa	58	57	38	1	96	

4. a) Läro- och Läseböcker.

Kristendom:

	Klasser.
Bibeln och psalmboken	1—R. 5.
Norlén och *Lundgren,* Biblisk historia för folkskolan	1—3.
Luthers lilla katekes med kort utveckling, stadfäst 1878	1—R. 5.

Modersmålet:

Sundén, Svensk språklära i sammandrag för de allmänna läroverken	2—R. 5.
Kabner och *Victorin,* Svensk rättskrifningslära	1—R. 5.
Läsebok för folkskolan	1—R. 5.
Runeberg, Fänrik Ståls sägner	3—R. 5.
Cederschiöld, Svensk läsebok, kurs 2	R. 4, R. 5.

Tyska:

Löfgren, Tysk språklära för skolundervisningen ..... 1—R. 5.
» Tysk elementarbok ..... 1—R. 5.
Morén, Tysk läsebok ..... R. 4, R. 5.
Hoppe, Svensk-tysk ordbok, skolupplaga ..... R. 4, R. 5.

Engelska:

Mathesius, Engelsk skolgrammatik ..... R. 4, R. 5.
Afzelius, Engelsk elementarbok ..... R. 4, R. 5.

Franska:

Gullberg och *Edström,* Fransk skolgrammatik ..... R. 5.
Edström, Fransk elementarbok ..... R. 5.

Historia:

Odhner, Lärobok i fäderneslandets historia för skolans lägre klasser..... 1—R. 5.
Pallin, Lärobok i allmänna historien för allmänna läroverkens mellanklasser... R. 4, R. 5.
Hildebrand och *Selander,* Atlas till allmänna och svenska historien för skolornas bruk ..... R. 4, R. 5.

Geografi:

Carlson, Skolgeografi, kurs 1 ..... 1—R. 5.
Kartböcker af *Roth* och *Mentzer* ..... 1—R. 5.

Matematik:

Berg, Räknelära för de allmänna läroverken och flickskolor..... 1—R. 5.
Sohlberg, Praktisk lärokurs i planimetri och stereometri för de allmänna läroverkens nedre klasser samt för folkskolor ..... 3.
Petersen, Lärobok i elementerna af plana geometrien. Öfvers. af Rosén ..... 3—R. 5.
Lindman, Elementarlärobok i algebra ..... R. 4, R. 5.
» Samling af exempel och problem till algebra och ekvationslära ... R. 4, R. 5.

Naturlära:

Almquist och *Lagerstedt,* Lärobok i naturkunnighet, d. 1..... 1—R. 5.
Almquist, Lärobok i naturkunnighet, d. 2..... R. 4, R. 5.
Krok och *Almquist,* Svensk flora för skolor, I..... 3—R. 5.

b) Lärokurser.

Klassen 1.

Kristendom, 3 t.: Biblisk historia: gamla testamentet. Katekes: afslutning och repetition af första hufvudstycket; första trosartikeln. Bibelläsning. Psalmer (3: 1, 7; 24: 1, 5; 33; 50; 55; 66; 94; 106; 124; 138: 1—3, 5, 7; 204: 1, 2; 500: 7). *(Söderstéen.)*

Modersmålet, 5 t.: Innanläsning; öfning i muntligt återgifvande af det lästa samt af sagor och berättelser. Af språkläran samma delar, som genomgåtts vid undervisningen i tyska språket. Satsbildnings- och rättskrifningsöfningar. *(Kylén.)*

Tyska, 6 t.: Elementarbokens första kurs; motsvarande delar af språkläran. Muntliga och skriftliga tillämpningsöfningar. Förberedande talöfningar. *(Kylén.)*

Historia, 2 t.: Fäderneslandets historia till nyare tidens början. *(Söderstéen.)*

Geografi, 2 t.: Kort öfversikt af världsdelarna och världshafven efter jordgloben. Sveriges, Norges och Finlands fysiska och politiska geografi. *(Söderstéen.)*

Matematik, 4 t.: De fyra räknesätten med hela tal; öfning i användandet af decimaler. Tillämpning på sorter. Hufvudräkning. *(Göransson.)*

Naturlära, 2 t.: Det allmännaste af läran om människans kroppsbyggnad. Typer för däggdjuren. *(Göransson.)*

Klassen 2.

Kristendom, 3 t.: Biblisk historia: nya testamentet. Katekes: andra och tredje trosartiklarna. Bibelläsning. Psalmer (3: 1, 7; 24: 1, 5; 33; 50; 55; 66; 94; 96; 106; 124; 138: 1—3, 5, 7; 204: 1, 2; 420: 1, 2; 429: 9, 10; 434: 1—4; 500: 7). *(Söderstéen.)*

Modersmålet, 5 t.: Innanläsning; öfning i muntligt återgifvande af det lästa samt af sagor och berättelser; framsägning af inlärda poetiska stycken. Af språkläran samma delar, som genomgåtts vid undervisningen i tyska språket. Satsbildnings-, interpunktions- och rättstafningsöfningar. *(Kylén.)*

Tyska, 7 t.: Elementarbokens andra kurs; motsvarande delar af språkläran; repetition af förra årets kurs. Muntliga och skriftliga tillämpningsöfningar. Talöfningar. *(Kylén.)*

Historia, 3 t.: Fäderneslandets historia från och med Karl XII till närvarande tid. *(Söderstéen.)*

Geografi, 2 t.: Mellaneuropas och Brittiska öarnas fysiska och politiska geografi. *(Nilsson.)*

Matematik, 5 t.: De fyra räknesätten i decimalbråk och allmänna bråk med tillämpning på sorter. Hufvudräkning. *(Göransson.)*

Naturlära, 2 t.: Öfversikt öfver fåglarna och de kallblodiga ryggradsdjuren. Undersökning af lefvande växter för inlärande af deras yttre organ. Exkursioner. Insamling af några allmänna växter. *(Göransson.)*

Klassen 3.

Kristendom, 3 t.: Biblisk historia: repetition af gamla och nya testamentet. Katekes, bibelläsning och psalmer: lika med klassen 2. *(Söderstéen.)*

Modersmålet, 6 t.: Innanläsning: återgifvande af det lästa; framsägning af inlärda poetiska stycken. Språkläran fortsatt; satsanalys och satsbildningsöfningar. Rättskrifningsläran afslutad; interpunktions- och rättstafningsöfningar. Några mindre uppsatser på lärorummet. *(Nilsson.)*

Tyska, 6 t.: Elementarbokens tredje kurs. Formläran. Några viktigare delar af syntaxen. Muntliga och skriftliga tillämpningsöfningar. Förberedande öfningar med tysk skrifstil. Talöfningar. *(Nilsson.)*

Historia, 3 t.: Lika med klassen 2. *(Söderstéen.)*

Geografi, 3 t.: Lika med klassen 2 samt därjämte Sydeuropas och Sydamerikas fysiska och politiska geografi. *(Nilsson.)*

Matematik, 5 t.: Aritmetik: repetition af bråk med tillämpning på sorter; regula de tri samt enklare exempel på procent- och ränteräkning; hufvudräkning. Geometri: sid. 5—21 i Sohlbergs lärobok; satserna 1—23 i Petersens lärobok. *(Göransson.)*

Naturlära, 2 t.: Öfversikt öfver fåglarna och de kallblodiga ryggradsdjuren. Undersökning af lefvande växter, afseende såväl organlärans inhämtande som deras bestämning. Sammanfattning af läran om växtens yttre organ. Exkursioner. Insamling af 50 allmänna växter. *(Göransson.)*

Realklassen 4.

Kristendom, 2 t.: Bibelläsning: Lukas evangelium. Katekisation öfver tredje artikeln samt tredje, fjärde och femte hufvudstyckena. *(Söderstéen.)*

Modersmålet, 4 t.: Välläsning: Fänrik Ståls Sägner, h. 2; Cederschiölds läsebok, första hälften; framsägning af inlärda poetiska stycken. Dispositionsöfningar och lättare föredrag. Sats- och interpunktionslära; rättskrifningsöfningar. 15 uppsatser. *(Nilsson.)*

Tyska, 4 t.: 40 sidor i läseboken. Språkläran afslutad och repeterad. Tillämpnings- och talöfningar. 15 temata. *(Nilsson).*

Engelska, 6 t.; Elementarbokens förra kurs. Formläran och några viktigare delar af syntaxen. Muntliga och skriftliga tillämpningsöfningar. Talöfningar. *(Kylén.)*

Historia, 3 t.: Repetition af fäderneslandets historia till Gustaf II Adolf. Allmän historia: nya tiden. *(Söderstéen* och *Nilsson.)*

Geografi, 1 t.: Amerikas samt repetition af Europas (utom Skandinaviens) fysiska och politiska geografi. *(Nilsson.)*

Matematik, 5 t.: Aritmetik: repetition af bråk; fullständigare genomgång af procent- och ränteräkning; bolags- och blandningsräkning samt beräkning af medelvärden; planimetriska och stereometriska räkneuppgifter. Algebra: de fyra räknesätten med hela tal; läran om bråk påbörjad. Geometri: satserna 1—48 i Petersens lärobok med öfningsuppgifter. *(Göransson.)*

Naturlära, 3 t.: Öfversikt öfver leddjuren samt repetition af de kallblodiga ryggradsdjuren. Öfversikt öfver de gamopetala växtfamiljerna jämte undersökning och examinering af lefvande växter. Exkursioner. Insamling af ytterligare 50 allmänna växter. Det viktigaste af läran om himlakropparna och jordens byggnad. Om spritdryckernas inverkan på människokroppen, enligt cirkuläret af den 4 november 1892, i samband med repetition af människokroppens byggnad. *(Göransson.)*

Realklassen 5.

Kristendom, 2 t.: Lika med realklassen 4. *(Söderstéen.)*

Modersmålet, 3 t.: Lika med realklassen 4. *(Nilsson.)*

Tyska, 3 t.: Lika med realklassen 4. *(Nilsson.)*

Engelska, 6 t.: 50 sidor i elementarboken. Språkläran afslutad och repeterad. Muntliga och skriftliga tillämpningsöfningar. Talöfningar. *(Kylén.)*

Franska, 3 t.: Elementarbokens 14 första stycken jämte erforderliga delar af formläran. Muntliga och skriftliga tillämpningsöfningar. Talöfningar. *(Nilsson.)*

Historia, 3 t.: lika med realklassen 4. *(Söderstéen* och *Nilsson.)*

Geografi, 1 t.: Repetition af Europas och Amerikas fysiska och politiska geografi. *(Nilsson.)*

Matematik, 4 t.: Aritmetik: lika med realklassen 4. Algebra: läran om bråk afslutad; enklare ekvationer af första graden med en obekant jämte problem. Geometri: satserna 49—79 i Petersens lärobok med öfningsuppgifter. *(Göransson.)*

Naturlära, 3 t.: Lika med realklassen 4. *(Göransson.)*

c) Feriearbeten (sommaren 1901).

Till klassen 2.

Modersmålet: Välläsning af styckena n:r 83, 138 och 149 i Läsebok för folkskolan.

Matematik: Uträkning af följande exempel:

1. 1023 + 678 + 93124 + 60000 + 35501 + 765 + 5890 + 98002 + + 93.
2. 759 + 42 + 9907 + 1001 + 30789 + 24 + 683 + 34343 + 354586.
3. 89 + 897 + 8965 + 89654 + 896543 + 8965432 + 1034 + 354566.
4. 455 + 2570 + 7080 + 9009 + 68741 + 907060 + 113082 + 940 + + 53176 + 99 + 7.
5. 107 + 8218 + 9329 + 330 + 7541 + 8652 + 99763 + 100874 + + 341.
6. 7 + 28 + 139 + 6204 + 80123 + 238956 + 118027 + 35815 + + 8400 + 971 + 23 + 2.
7. 6 km. 835 m. + 8 km. 20 m. + 1 mil 2 km. 3 m. + 94 m.

8. 3 ar 40 kvm. + 94 ar 1 kvm. + 2 ar 65 kvm. 34 kvdm. + 7 ar 7 kvdm.
9. 5 hl. 10 l. + 23 hl. 3 l. 8 dl. + 76 l. 2 dl. + 4 hl.
10. 9 kg. 7 hg. 68 gr. + 2 hg. 3 gr. + 6 kg. + 5 kg. 8 gr.

11. 75000 — 9831.
12. 23450 — 11650.
13. 102030 — 90304.
14. 8002010 — 7345010.
15. 9876543 — 126789.
16. 22011033 — 654323.
17. 3 mil 7 km. — 7 km. 603 m.

18. 18 kvm. 3 kvdm. — 4 kvm. 4 kvcm.
19. 6 kbm. 3 kbdm. — 1 kbm. 125 kbdm.
20. 9 hg. 12 gr. — 86 gr. 7 dg. 2 cg.

21. 123 × 5079.
22. 57000 × 38427.
23. 5802 × 13579.
24. 4080 × 93102.
25. 7 × 209 × 300.
26. 80 × 650 × 305.

27. 100 × 200 × 3456.
28. 34 × 6 hektar 70 kvm.
29. 90 × 4 kbm. 801 kbdm. 7 kbcm.
30. 271 × 20 gr. 4 cg.

31. 3026408 : 34.
32. 2940000 : 35000.
33. 2910097 : 30001.
34. 431838 : 727.
35. 275232 : 5734.
36. 42485040 : 10608.
37. 11873929 : 37695.
38. 635 m. 4 dm. 9 mm. : 9.
39. 16 ar 7 kvm. 20 kvdm. : 49.
40. 3 kbm. 7 kbdm. 200 kbcm. : 560.

Välskrifning: 20 skrifsidor efter förskrift samt afskrifning af st. n:r 214 och 215 i Läsebok för folkskolan.

Till klassen 3.

Modersmålet: Utanläsning af st. n:r 301 och 302 i Läsebok för folkskolan.

Matematik: Uträkning af följande exempel:

1. $75{,}36 + 0{,}8921 + 9{,}005 + 123{,}4573 + 5024 + 17{,}01 + 0{,}0067.$
2. $250{,}76 + 9308{,}0123 + 84{,}0007 + 362{,}10112 + 0{,}038 + 650{,}6501 +$ $+ 8{,}0102 + 0{,}13 + 69.$
3. $0{,}1 + 1{,}23 + 12{,}345 + 123{,}4567 + 1234{,}56789 + 9{,}8 + 76{,}54 + 321{,}067 +$ $+ 3984 + 8000{,}24.$
4. 20 har 9 ar 1 kvm. + $84{,}0782$ ar + 6 kvm. $2{,}34$ kvdm. + 93 kvm.
5. 8 kg. 7 gr. + $800{,}4513$ kg. + 9 hg. $3{,}5$ gr. + 6 hg. 4 dg. + 5 kg. 2 gr. + $+ 0{,}435$ hg. + 3 gr.

6. $3671{,}0532$ — $840{,}263.$
7. 590 — $79{,}876543.$
8. $0{,}200035$ — $0{,}031789.$

9. 50 kbm. $364{,}01$ kbdm. — 6 kbm. 4 kbdm. 32 kbcm.
10. $0{,}9701$ mil — 6 km. 2,3 m.
11. $8{,}5 + 9{,}701 — 1{,}427 — 0{,}03 + 35.$
12. $(70{,}56 + 5{,}8) — (16{,}2 — 3{,}291 + 14{,}07).$

13. $0{,}2073 \times 57{,}6184$.
14. $60{,}1 \times 3{,}827 \times 25$.
15. $93 \times 0{,}08976 \times 2000 \times 0{,}01$.
16. 502×630 kbm. $7{,}64$ kbdm.
17. $0{,}384 \times 200$ hl. 1 l. $3{,}5$ dl.
18. $1873{,}6614 : 0{,}234$.
19. $21243 : 0{,}73$.
20. $0{,}1026396 : 2{,}0365$.
21. 418 kr. 8 öre : 52.
22. 56 mil 658,8 m. : 7,87.
23. $(40{,}2 - 39{,}87) \times (7{,}496 + 90{,}6541)$.
24. $(198{,}645 : 69{,}7 + 13{,}5) : 8{,}4$.
25. $5\frac{1}{20} + \frac{3}{7} + 1\frac{11}{70} + 3\frac{1}{2} + \frac{39}{140} + \frac{27}{28} + \frac{3}{4}$.
26. $7{,}35 + 4\frac{11}{16} + 3{,}225 + 9\frac{19}{80} + 20$.
27. $\frac{11}{13} + 8\frac{5}{51} + \frac{2}{39} + 7\frac{1}{221}$.
28. $\frac{17}{240} + \frac{55}{144} + \frac{29}{54} + \frac{37}{180} + \frac{79}{120}$.
29. $6\frac{1}{12} + \frac{11}{18} + 1\frac{1}{9} + 8\frac{13}{24} + 2\frac{19}{27} + \frac{3}{8} + \frac{1}{6} + 10\frac{49}{54}$.
30. $8\frac{23}{32} - 7\frac{11}{18}$.
31. $96\frac{5}{29} - 90$.
32. $18 - 15\frac{486}{567}$.
33. $25\frac{19}{150} - 17\frac{23}{24}$.
34. $3{,}075 - \frac{5}{6}$.
35. $41\frac{6}{7} - 3\frac{5}{14} + 102\frac{5}{6} - 16\frac{11}{40}$.
36. $50\frac{1}{4} - (30{,}3 - 5\frac{4}{5} + 1\frac{3}{8})$.
37. $67\frac{1}{3} \times 2\frac{99}{101}$.
38. $\frac{3}{7} \times \frac{14}{81} \times \frac{27}{28} \times 14$.
39. $\frac{5}{81} \times 16\frac{1}{5} \times 2\frac{1}{19} \times \frac{55}{378} \times \frac{57}{110}$.
40. $72 \times 7\frac{3}{11} \times 2\frac{1}{5} \times 78\frac{1}{8} \times 0{,}0001$.
41. $\frac{25}{72} \times \frac{3}{8} \times 455\frac{1}{9} \times 820\frac{1}{8}$.
42. $5\frac{5}{6} : 420$.
43. $\frac{121}{135} : \frac{11}{18}$.
44. $200 : 9\frac{3}{8}$.
45. $3\frac{35}{48} : 8\frac{17}{960}$.
46. $3\frac{9}{22} : 0{,}375$.
47. $(\frac{11}{12} : \frac{3}{8}) \times (4\frac{2}{3} : 1\frac{31}{81})$.
48. $0{,}15 \times 12\frac{3}{4} + (6\frac{2}{3} - 1\frac{5}{6} - 2\frac{3}{5}) : 1\frac{2}{7}$.

Välskrifning: 20 skrifsidor efter förskrift samt afskrifning af st. n:r 16, 40, 69 och 166 i Läsebok för folkskolan.

Till klassen 4.

Tyska: Öfversättning af st. n:r 16, 19 och 22 i första afdelningen af Moréns tyska läsebok samt utanläsning af st. n:r 136, 143 och 163 i Löfgrens tyska elementarbok.

Matematik: Uträkning af följande exempel:

1. $\dfrac{4 \times 5{,}8 - 3{,}2 \times 1{,}4 - 5{,}76}{3{,}2 + 5{,}8 - 1{,}8}$.
2. $2 \times 0{,}25 - \dfrac{0{,}0369 + 0{,}04 \times (0{,}16 + 0{,}12)}{0{,}37}$.
3. $\dfrac{3{,}5 : 7 + 8\frac{3}{4} : 5 - 2\frac{1}{4}}{16\frac{5}{8} - 11\frac{7}{64}}$.
4. $\dfrac{\frac{2}{7}}{\frac{8}{9}} - \dfrac{\frac{2}{5} \times (\frac{9}{28} + \frac{2}{7})}{2\frac{5}{6}}$.

5. $\dfrac{\frac{6}{11} \times 7\frac{1}{5}}{2\frac{1}{4}} - \frac{89}{165} - \dfrac{1\frac{17}{60} \times 3\frac{11}{28}}{13\frac{1}{6}}$.

6. $\dfrac{\frac{4}{7} \times (\frac{46}{175} + \frac{8}{35} \times \frac{23}{120})}{2 \times (1\frac{2}{15} \times \frac{5}{21} + \frac{1}{3} \times \frac{8}{35} + \frac{1}{9})}$.

7. $\dfrac{0{,}5 - \frac{3}{8}}{(2\frac{1}{24} : 1\frac{3}{4}) - \{(\frac{7}{12} \times 3\frac{1}{2}) : (\frac{5}{12} + 1\frac{11}{12})\}}$.

8. $0{,}14 \times 1{,}8 - (1{,}5 \times 0{,}021 + \dfrac{1{,}68 \times 0{,}231}{1 + 0{,}12}) : 1{,}8$.

9. $\dfrac{1\frac{3}{4} - 0{,}875 : 1\frac{3}{4}}{(2\frac{1}{2} + \dfrac{3 : 0{,}1}{2{,}8 : 0{,}07}) : (13 \times 0{,}25)}$.

10. Ur ett kärl, som var fylldt med 95 liter vin, aftappades $^2/_5$ af innehållet. Huru många liter återstodo?
11. En person köpte 12 famnar barrved efter 11 kr. 20 öre pr famn och 15 famnar björkved efter 16 kr. 25 öre pr famn. Huru mycket skulle han betala?
12. Med hvilket tal skall man multiplicera $5\,^3/_{11}$ för att få $23\,^1/_3$?
13. Tre fiskare ägde en båt tillsammans. Den ene ägde $^1/_3$ i båten och den andre $^2/_7$. Huru stor del i båten hade den tredje?
14. Huru mycket skall lämnas tillbaka på en tiokrona, när af den skall tagas betalning för $1\,^1/_4$ kg. kaffe à 2,15 kr. pr kg. och $2\,^2/_5$ kg. socker à 85 öre pr kg.?
15. En åker utgöres af $30\,^4/_5$ hektar. Hälften häraf plöjes om hösten och en tredjedel om våren. Resten är besådd med klöfver. Huru många hektar äro besådda med klöfver?
16. En svensk, som skall göra en resa i Tyskland, önskar tillväxla sig 800 Mark. Huru mycket i svenskt mynt bör han betala härför, om man beräknar 89 öre för 1 Mark?
17. En person utbetalte först 0,3 af sin kassa, därefter $^1/_3$ af återstoden. Huru stor del af kassan hade han sedan kvar?
18. Första dagen gick en person 3,4 mil, andra dagen endast hälften af denna väglängd, tredje dagen gick han en fjärdedel af hvad han gått andra dagen. Huru långt gick han under de tre dagarna?
19. Förvandla till minuter 2 år 243 dygn 7 timmar 3 minuter 13 sekunder.
20. Beräkna $10\,^1/_4$ gross 7 st. + 11 gross $4\,^5/_6$ dussin + 9 dussin 5 st. + 4 gross 2 st.
21. Hvad är $^2/_3$ af 12 balar 3 ris $15\,^3/_4$ böcker skrifpapper?
22. 2 gross 10 dussin 8 st. knappar skola lika fördelas på 16 askar. Huru många knappar komma i hvarje ask?
23. Karl XV dog den 18 september 1872 och var då 46 år 4 månader 15 dagar. När var han född?

24. Erik är född den 15 januari 1887 och Ivar den 23 maj 1885. Hur mycket är Ivar äldre än Erik?

25. Lindström köpte 25 hl. råg för 198,50 kr. Frakten uppgick till 0,21 kr. pr hl. Till hvilket pris pr hl. skulle han sälja rågen, om han på hvarje hl. ville förtjäna 45 öre?

Därjämte följande exempel ur Alfr. Bergs räknelära, tionde upplagan: regula de tri ex. 49—51, 67—75, 99—101; procent- och ränteräkning ex. 145, 146, 161, 182, 193, 245, 252, 269, 293, 309.

Välskrifning: Skrifning med tysk stil af 20 skrifsidor enligt förskrift.

Dessutom hafva lärjungarne i denna klass att uppvisa 50 af dem själfva förut eller under sommarferierna insamlade växter.

Till klassen 5.

Tyska: Öfversättning af st. n:r 30—34 och utanläsning af st. n:r 11—13 i första afdelningen af Moréns tyska läsebok.

Geografi: Repetition af Skandinaviska halföns och Danmarks geografi.

Dessutom hafva lärjungarne i denna klass att uppvisa 100 af dem själfva förut eller under sommarferierna insamlade växter.

---

5. Under läsåret har intet *ombyte af läroböcker* ägt rum.

6. I *välskrifning* har undervisning meddelats 2 t:r i veckan åt klasserna 1 och 2, 1 t:e i veckan åt klassen 3. Därvid hafva hufvudsakligen användts skrifkurser af *Holmqvist*. Denna undervisning har bestridts af teckningsläraren.

7. Undervisningen i *teckning* har varit ordnad på följande sätt:

Klassen 1 (måndagar kl. 2—3): Teckning å punkteradt papper efter Stuhlmanns lärobok i frihandsteckning, h. 1, å fritt papper efter Stuhlmanns väggtaflor samt Burmans och Köhlers ritkurser.

Klassen 2 (måndagar kl. 1—2): Teckning å fritt papper efter Burmans och Köhlers ritkurser äfvensom lättare landskap.

Klassen 3 (tisdagar kl. 10—11): Teckning af klotsar i frontalställning, efter konturgipser samt Köhlers ritkurser äfvensom lättare landskap.

Klassen R. 4 (måndagar kl. 9—10, onsdagar kl. 10—11): Teckning af klotsar i frontalställning, efter konturgipser, djur- och människofigurer, ur minnet och efter pressade växtdelar; färgläggning.

Klassen R. 5 (tisdagar kl. 9—10, onsdagar kl. 10—11): Teckning efter konturgipser, djur- och människofigurer, ur minnet och efter pressade växtdelar; färgläggning; skuggning, linearritning och första grunderna af kartritning.

Frivillig teckning (fredagar kl. 3—4): Öfningar efter fritt val.

8. Undervisningen i *sång* och *instrumentalmusik* har varit ordnad på följande sätt:

I elementarsång hafva de i sångundervisningen deltagande lärjungarne i klasserna 1—R. 4 varit fördelade på två afdelningar. Lägre afdelningen (måndagar och onsdagar kl. 5—$^1/_2$ 6) har öfvats i notläsning och tonträffning, undervisats om de musikaliska tecknens betydelse och användning samt sjungit enstämmiga sånger. Högre afdelningen (tisdagar och torsdagar kl. 5—$^1/_2$ 6) har erhållit fortsatt öfning i notläsning och tonträffning, undervisats om tonslag och tonarter, takt, rytm och tempo samt de musikaliska termerna äfvensom sjungit enstämmiga sånger.

I *körsång* hafva samtliga i sångundervisningen deltagande lärjungar öfvats gemensamt lördagar kl. 3—4. Härvid hafva sjungits en-, två- och trestämmiga sånger.

Undervisning i sång har, såsom häraf synes, meddelats sammanlagdt 3 timmar i veckan.

I *instrumentalmusik* har lämnats undervisning i orgelspelning måndagar, tisdagar och torsdagar kl. $^1/_2$ 6—6 samt lördagar kl. 4—$^1/_2$ 5.

Vid sångundervisningen hafva användts Lärobok i sång af *L. A. Lundh* och Sångbok af *Jul. Hammarlund*.

Vid koralsång och orgelspelning hafva *Hæffner-Rendahls* koralbok samt *Anjous* harmoniumskola begagnats.

9. *Redogörelse för de gymnastiska öfningarna under kalenderåret 1900.*

1. Antalet i gymnastik deltagande lärjungar utgjorde under vårterminen 52 och under höstterminen 57. De hafva varit fördelade på två afdelningar, beroende på kroppsutveckling och färdighet. Särskilda underafdelningar hafva icke förekommit.

Tabellarisk uppgift å antalet lärjungar, som vid Askersunds allmänna läroverk på grund af nedanstående orsaker icke deltagit i de ordnade kroppsöfningarna eller hänvisats till särskild afdelning eller rote för svagare lärjungar.

1	2	3	4	5	6	7	8	9	10	11	12	13	14	15	16
Termin och klasser.	Sjukdom.												Andra orsaker.	Summa.	Hela antalet närvarande lärjungar.
	I syn- och hörselorganerna.	I nervsystemet.	I cirkulationsorganerna.	I andedräktsorganerna.	I matsmältningsorganerna.	I urin- och könsorganerna.	I rörelseorganerna och bensystemet.	Medfödd missbildning.	Tarmbråck.	Allmän svaghet.	Andra sjukdomar.	Summa.			
Vårterminen 1900.															
Icke deltagande:															
klasserna 1—5	—	—	—	—	—	—	—	—	1	—	—	—	—	1	53
Hänvisade till svagafdelning eller svagrote:															
klasserna 1—5	—	—	1	—	—	—	—	—	—	—	—	—	—	1	53
Höstterminen 1900.															
Icke deltagande:															
klasserna 1—5	—	—	—	—	—	—	—	—	1		—	—	—	1	58
Hänvisade till svagafdelning eller svagrote:															
klasserna 1—5	—	—	—	—	—	—	—	—	—	—	—	—	—	—	58

Anm. 1. Antalet af icke deltagande eller till svagrote hänvisade lärjungar har icke under pågående termin undergått någon förändring.

Anm. 2. Den till svagrote hänvisade lärjungen var befriad från starkare spännböjande rörelser och häfrörelser samt från språng.

2. Under tiden 12 maj—15 september sysselsattes lärjungarne hufvudsakligen med lekar under lärarens tillsyn och ledning; under den öfriga delen af året har endast öfvats pedagogisk gymnastik.

Gymnastiköfningarna fortgingo under vårterminen från den 18 januari till och med den 29 maj och under höstterminen från den 7 september till och med den 18 december. De hafva ägt rum kl. 11—11,30 f. m. Högre afdelningen har öfvats måndagar, onsdagar och fredagar samt lägre afdelningen tisdagar, torsdagar och lördagar.

Öfningarna voro inställda den 10 april, 1 maj, 10 oktober och 1 december (allmänna lofdagar).

3. Biträdande gymnastiklärare har icke varit anställd.

4. Öfningarna hafva haft ett godt inflytande på lärjungarnes kroppsutveckling och hälsotillstånd.

B. Lärarne.

10. Lärarnes tjänsteåligganden hafva *under höstterminen* varit fördelade på följande sätt.

T. f. rektorn HJ. KYLÉN har undervisat i *modersmålet* 2 t:r i 1, 3 t:r i 1 och 2 gemensamt, 2 t:r i 2; i *tyska* 4 t:r i 1, 2 t:r i 1 och 2 gemensamt, 5 t:r i 2; i *engelska* 6 t:r i R. 4 och R. 5 gemensamt..... tillsammans 24 t:r samt ledt morgonbönen 1 dag i veckan.

V. kollegan K. J. NILSSON har undervisat i *modersmålet* 5 t:r i 3, 1 t:e i 3 och R. 4 gemensamt, 3 t:r i R. 4 och R. 5 gemensamt; i *tyska* 6 t:r i 3, 1 t:e i R. 4, 3 t:r i R. 4 och R. 5 gemensamt; i *franska* 3 t:r i R. 5; i *historia* 2 t:r i R. 4 och R. 5 gemensamt; i *geografi* 2 t:r i 2 och 3 gemensamt, 1 t:e i 3, 1 t:e i R. 4 och R. 5 gemensamt..... tillsammans 28 t:r samt rättat svenska och tyska skripta i R. 4 och R. 5.

V. kollegan H. A. GÖRANSSON har undervisat i *matematik* 4 t:r i 1, 4 t:r i 2, 1 t:e i 2 och 3 gemensamt, 4 t:r i 3, 4 t:r i R. 4, 1 t:e i R. 4 och R. 5 gemensamt, 3 t:r i R. 5; i *naturlära* 2 t:r i 1, 2 t:r i 2 och 3 gemensamt, 3 t:r i R. 4 och R. 5 gemensamt..... tillsammans 28 t:r.

Timläraren H. F. SÖDERSTÉEN har undervisat i *kristendom* 3 t:r i 1, 3 t:r i 2 och 3 gemensamt, 2 t:r i R. 4 och R. 5 gemensamt; i *historia* 2 t:r i 1, 3 t:r i 2 och 3 gemensamt, 1 t:e i R. 4 och R. 5 gemensamt; i *geografi* 2 t:r i 1, tillsammans 16 t:r samt ledt morgonbönen 5 dagar i veckan.

V. teckningslärarne O. I. STENBORG (t. o. m. den 15 september) och D. S. LILLIEHÖÖK (från den 16 september) hafva undervisat 5 t:r i *teckning*, 3 t:r i *välskrifning*, 2 t:r i *teckning* och *välskrifning* gemensamt..... tillsammans 10 t:r.

V. gymnastiklärarne H. F. SÖDERSTÉEN (t. o. m. den 15 september) och D. S. LILLIEHÖÖK (från den 16 september) hafva undervisat 3 t:r i *gymnastik*, tillsammans 3 t:r.

V. läraren i sång och musik J. A. DAHLBERG har undervisat 3 t:r i *musikens teori och sång* samt 2 t:r i *instrumentalmusik* ..... tillsammans 5 t:r.

Anm. Från och med den 12 november till och med den 11 december sköttes undertecknads tjänsteåligganden af timläraren *H. F. Söderstéen* (rektorsgöromålen; modersmålet 3 t:r i 1 och 2 gemensamt; engelska 6 t:r i R. 4 och R. 5 gemensamt, till-

sammans 9 t:r; morgonbönen) och v. teckning- och gymnastikläraren *D. S. Lilliehöök* (modersmålet 2 t:r i 1, 2 t:r i 2; tyska 4 t:r i 1, 2 t:r i 1 och 2 gemensamt, 5 t:r i 2, tillsammans 15 t:r).

11. Undertecknad har åtnjutit tjänstledighet under 1 månad, från och med den 12 november till och med den 11 december, för att med understöd af statsmedel vid några lägre läroverk och pedagogier taga kännedom om där begagnade anordningar för gemensam undervisning af olika årsklasser.

V. teckning- och gymnastikläraren *D. S. Lilliehöök* är från och med den 10 maj på grund af militär kommendering hindrad att enligt förordnande tjänstgöra vid läroverket.

12. Följande lärare hafva tjänstgjort på grund af vederbörliga förordnanden för hela läsåret eller delar däraf:

a) under höstterminen:

filosofie kandidaten *K. J. Nilsson* såsom v. kollega i ledighet;
filosofie kandidaten *H. A. Göransson* såsom v. kollega i ledighet;
komministern, filosofie kandidaten *H. F. Söderstéen* såsom a) timlärare, b) undertecknads partielle vikarie från och med den 12 november till och med den 11 december, c) v. gymnastiklärare i ledighet från terminens början till och med den 15 september:
agenten *O. I. Stenborg* såsom v. teckningslärare i ledighet från terminens början till och med den 15 september;
kaptenen *D. S. Lilliehöök* såsom v. teckning- och gymnastiklärare under den återstående delen af terminen samt såsom undertecknads partielle vikarie från och med den 12 november till och med den 11 december.
folkskoleläraren *J. A. Dahlberg* såsom v. sång- och musiklärare i ledighet;

b) under vårterminen:

filosofie kandidaten *K. J. Nilsson* såsom v. kollega i ledighet;
filosofie kandidaten *H. A. Göransson* såsom v. kollega i ledighet;
komministern, filosofie kandidaten *H. F. Söderstéen* såsom timlärare;
kaptenen *D. S. Lilliehöök* såsom v. teckning- och gymnastiklärare i ledighet från terminens början till och med den 9 maj;
fru *Jenny Lilliehöök* såsom v. teckningslärarinna i ledighet under den återstående delen af terminen;
komministern *H. F. Söderstéen* såsom v. gymnastiklärare i ledighet under samma tid.
folkskoleläraren *J. A. Dahlberg* såsom v. sång- och musiklärare i ledighet.

14. Rektorsbefattningen, två kollegabefattningar och lärarebefattningarna i teckning, gymnastik samt sång och musik äro ej med ordinarie innehafvare besatta.

C. Lärjungarne.

15. *De närvarande lärjungarnes antal höstterminen 1900.*

Klasser.	Gemensamma linien.	Reallinien.	Latinlinien.	Summa.
1	15	—	—	15
2	16	—	—	16
3	14	—	—	14
4	—	9	—	9
5	—	4	—	4
Summa	45	13	—	58

Anm. Ingen lärjunge tillhörde under terminen läroverket såsom frånvarande.

De närvarande lärjungarnes antal vårterminen 1901.

Klasser.	Gemensamma linien.	Reallinien.	Latinlinien.	Summa.
1	15	—	—	15
2	16	—	—	16
3	14	—	—	14
4	—	8	—	8
5	—	4	—	4
Summa	45	12	—	57

Anm. Ingen lärjunge har under terminen tillhört läroverket såsom frånvarande.

19. *Antal i teckning, i musik samt i gymnastik undervisade lärjungar höstterminen 1900.*

Afdelningar och linier.	Närvarande lärjungar.	Teckning. Lärjungar, som deltagit		Musik. Lärjungar, som undervisats i		Gymn.-öfningar. Lärjungar, som deltagit i
		i obligatorisk teckning.	i frivillig teckning och därj. i obligatorisk.	musikens teori och sång.	instrumental-musik.	gymnastik.
1	15	15	—	14	1	15
2	16	16	5	11	2	16
3	14	14	1	9	3	13
R. 4	9	9	7	4	1	9
L. »	—	—	—	—	—	—
R. 5	4	4	4	—	—	4
L. »	—	—	—	—	—	—
Gemensamma linien	45	45	6	34	6	44
Reallinien	13	13	11	4	1	13
Latinlinien	—	—	—	—	—	—
Summa	58	58	17	38	7	57

20. Till öfverläsning af hemläxor tyckas lärjungarne hafva i allmänhet för hvarje dag användt:

i klassen	1	med läxor	i medeltal	i 3	ämnen	.....	1 t.	
» »	2	» »	» »	» 3 à 4	»	.....	1 t.	25 min.
» »	3	» »	» »	» 3 à 4	»	.....	1 t.	40 min.
» »	R. 4	» »	» »	» 4	»	.....	2 t.	10 min.
» »	R. 5	» »	» »	» 4	»	.....	2 t.	20 min.

Dessutom tyckas de skriftliga hemarbetena i klasserna R. 4 och R. 5 hafva upptagit i medeltal 2 timmar i veckan.

21 a. *Vårterminen 1900.*

Tabellarisk uppgift från Askersunds allmänna läroverk öfver lärjungarnes kroppsutveckling och allmänna hälsotillstånd samt öfver antalet närsynta och döfva.

1	2	3	4	5	6	7	8	9	10	11	12	13
Klass.	Antal lärjungar.	Medelålder.	Medellängd.	Medelvikt.	Lidande af bleksot.	Ofta besvärade af hufvudvärk.	Ofta besvärade af näsblod.	Närsynthetsgrad. Under 3 D.	3—6 D.	Öfver 6 D.	Summa närsynta.	Lidande af döfhet.
1.....	15	11,4	—	—	—	—	—	—	—	—	—	—
2.....	12	12,8	—	—	—	—	—	2	—	—	2	—
3.....	11	14,4	—	—	—	—	—	—	—	—	—	—
4.....	6	15,1	—	—	—	—	—	—	—	—	—	—
5.....	9	15,5	—	—	—	—	—	—	—	—	—	—
Summa	53	—	—	—	—	—	—	2	—	—	2	—

Höstterminen 1900.

Tabellarisk uppgift från Askersunds allmänna läroverk öfver lärjungarnes kroppsutveckling och allmänna hälsotillstånd samt öfver antalet närsynta och döfva.

1	2	3	4	5	6	7	8	9	10	11	12	13
Klass.	Antal lärjungar.	Medelålder.	Medellängd.	Medelvikt.	Lidande af bleksot.	Ofta besvärade af hufvudvärk.	Ofta besvärade af näsblod.	Närsynthetsgrad. Under 3 D.	3—6 D.	Öfver 6 D.	Summa närsynta.	Lidande af döfhet.
1.....	15	10,1	—	—	—	—	—	—	—	—	—	—
2.....	16	11,5	—	—	1	—	—	—	—	—	—	—
3.....	14	12,8	—	—	—	1	—	2	—	—	2	—
4.....	9	14,4	—	—	—	—	—	—	—	—	—	—
5.....	4	15,5	—	—	—	—	—	—	—	—	—	—
Summa	58	—	—	—	1	1	—	2	—	—	2	—

21 b.

Tabellarisk uppgift å antalet sjuka och sjukdomar bland lärjungarne vid Askersunds allmänna läroverk under vårterminen 1900.

1	2	3	4	5	6	7
Sjukdomar.	Närvarande lärjungar.	Sjuka personer.	Sjukdomsfall.	Sjukdagar.	Döda.	Anmärkningar.
	53					
Febris ephemera		2	2	4	—	
Angina tonsillaris.....		4	4	10	—	
Enteritis		1	1	5	—	

Tabellarisk uppgift å antalet sjuka och sjukdomar bland lärjungarne vid Askersunds allmänna läroverk under höstterminen 1900.

1	2	3	4	5	6	7
Sjukdomar.	Närvarande lärjungar.	Sjuka personer.	Sjukdomsfall.	Sjukdagar.	Döda.	Anmärkningar.
	58					
Febris ephemera		3	3	7	—	
Otitis externa		1	1	2	—	
Bronchitis acuta		1	1	2	—	
Angina tonsillaris.....		1	1	10	—	
Pharyngitis (adenoida vegetationer).....		1	1	4	—	
Nephritis acuta		1	1	18	—	

22 a. *Antal inom läroverket flyttade lärjungar kalenderåret 1900.*

1	2	3	4	5	6	7	8	9	10	11	12	13	14	15	16
Afdelningar och linier.	Närvarande lärjungar vid vårterminens slut före flyttningen.	Vårterminen 1900. Lärjungar, som vid vårterminens slut flyttats till afdelningen efter att hafva tillhört närmast lägre afdelning af samma linie följande antal terminer.						fr. annan linie.	Höstterminen 1900. Lärjungar, som vid höstterminens början flyttats till afdelningen efter att hafva tillhört närmast lägre afdelning af samma linie följande antal terminer.						fr. annan linie.
		0.	1.	2.	3.	4.	5 eller flere.		0.	1.	2.	3.	4.	5 eller flere.	
1	15	—	—	—	—	—	—	—	—	—	—	—	—	—	—
2	12	—	2	11	—	1	—	—	—	—	—	—	1	—	—
3	11	—	—	2	1	2	—	—	2	—	4	—	2	—	—
R. 4	6	—	—	6	—	1	—	—	—	—	2	—	—	—	—
L. »	—	—	—	—	—	—	—	—	—	—	—	—	—	—	—
R. 5	5	—	—	4	—	—	—	—	—	—	1	—	—	—	—
L. »	4	—	—	—	—	—	—	—	—	—	—	—	—	—	—
Gemensamma linien ...	38	—	2	13	1	3	—	—	2	—	4	—	3	—	—
Reallinien	11	—	—	10	—	1	—	—	—	—	3	—	—	—	—
Latinlinien	4	—	—	—	—	—	—	—	—	—	—	—	—	—	—
Summa	53	—	2	23	1	4	—	—	2	—	7	—	3	—	—

På andra tider än de i tabellen upptagna har ej någon flyttning inom läroverket förekommit.

22 b. *Lärjungarnes omsättning vårterminen 1900.*

1	2	3	4	5	6	7	8	9	10
Afdelningar och linier.	Närvarande lärjungar i afdelningen den 1 februari.					Lärjungar afgångna från läroverket i afdelningen			
	Kvar i afdelningen från föregående termin.	Flyttade till afdelningen på grund af beslut		Inskrifna i läroverket under terminen.	Summa.	från terminens början till och med 31 januari.	från och med 1 febr. till terminens slut.	under näst följande mellantermin.	Summa.
		vid föregående termins slut.	vid vårterminens början.						
1	13	—	—	2	15	—	—	—	—
2	12	—	—	—	12	—	—	—	—
3	11	—	—	—	11	—	—	2	2
R. 4	6	—	—	—	6	—	—	1	1
L. »	—	—	—	—	—	—	—	—	—
R. 5	5	—	—	—	5	—	—	5	5
L. »	4	—	—	—	4	—	—	4	4
Gemensamma linien	36	—	—	2	38	—	—	2	2
Reallinien	11	—	—	—	11	—	—	6	6
Latinlinien	4	—	—	—	4	—	—	4	4
Summa	51	—	—	2	53	—	—	12	12

Lärjungarnes omsättning höstterminen 1900.

1	2	3	4	5	6	7	8	9	10
Afdelningar och linier.	Närvarande lärjungar i afdelningen den 15 september.					Lärjungar afgångna från läroverket i afdelningen			
	Kvar i afdelningen från föregående termin.	Flyttade till afdelningen på grund af beslut vid föregående termins slut.	Flyttade till afdelningen på grund af beslut vid höstterminens början.	Inskrifna i läroverket under terminen.	Summa.	från terminens början till och med 14 september.	från och med 15 september till terminens slut.	under näst följande mellantermin.	Summa.
1	—	—	—	15	15	—	—	—	—
2	1	12	1	2	16	—	—	—	—
3	1	5	8	—	14	—	—	—	—
R. 4	1	6	2	—	9	—	—	1	1
L. »	—	—	—	—	—	—	—	—	—
R. 5	—	3	1	—	4	—	—	—	—
L. »	—	—	—	—	—	—	—	—	—
Gemensamma linien	2	17	9	17	45	—	—	—	—
Reallinien	1	9	3	—	13	—	—	1	1
Latinlinien	—	—	—	—	—	—	—	—	—
Summa	3	26	12	17	58	—	—	1	1

23. Af de under läsåret inskrifna hafva förut
bevistat läroverk, nämligen senast
folkskola 15
allmänt läroverk 1
enskildt » 1
endast undervisats i hemmen ..... —
Summa 17

Bland de å raden för »folkskola» uppförda lärjungarne hafva 9 efter afgången från folkskolan åtnjutit enskild undervisning såsom förberedelse för inträde vid läroverket.

25. Från läroverkets särskilda klasser hafva under kalenderåret 1900 följande lärjungar afgått:

1) under vårterminen och följande mellantermin:

från klassen L. 5 med fullständigt afgångsbetyg:
Ossian Herman Olofsson till Norrköpings högre allmänna läroverk,
John Sandström till Linköpings högre allmänna läroverk,
Per Stefanus Stenborg till järnhandel,
Sven Axel Adolf Tingborg till Norrköpings högre allmänna läroverk,

från klassen R. 5 med fullständigt afgångsbetyg:
Erik Wallentin Axelsson till landtbruk,
Karl Anders Berg till Örebro högre allmänna läroverk,
Torsten Gustaf Adolf Lanner till teknisk skola,
Gustaf Viktor Ernfrid Lanner till bergsskola,
Karl Henrik Pettersson till teknisk skola,

från klassen R. 4:
Karl Fredrik Bromander till skräddaryrket,

från klassen 3:
Johan Otto Högberg till slaktaryrket,
Karl Axel Sundström till boktryckaryrket;

2) under höstterminen och följande mellantermin:

från klassen R. 4:
Lars Torsten Nordström till sjömansyrket.

26. Under sist förflutna kalenderår hafva till lärjungarne utdelats såsom:

	Kronor.
Stipendier	381: 87
Premier	65: 54
Understöd	— —
Summa	447: 41

Dessutom hafva som premier utdelats två utaf Svenska turistföreningen skänkta exemplar af föreningens årsskrift.

27. Uppgifter för hvardera terminen af läsåret angående antalen befriade från terminsafgifterna m. m.

	Höst-t:n.	Vår-t:n.
Befriade från afgift till:		
endast biblioteks- och materielkassan	—	—
» byggnadsfonden	9	9
båda ofvannämnda kassor	15	15
Ej befriade från någondera afgiften	34	33
Summa närvarande lärjungar	58	57

Afgiften till ljus- och vedkassan har utgjort 6 kr. under höstterminen och 6 kr. under vårterminen samt erlades af 58 lärjungar under den förra terminen och af 57 under den senare.

D. Boksamlingar och undervisningsmateriel.

28. Boksamlingen har ökats

a) genom inköp af: Pedagogisk tidskrift; Ny ecklesiastiktidning; Tidning för Sveriges läroverk; Skolan; *Hæffner,* Koralbok, utg. af Rendahl; *Anjou,* Nyaste harmoniumskolan; Svenska akademiens ordlista, 7:de uppl.; *Edström,* Fransk elementarbok, 2:dra uppl., 2 ex.; Sveriges statskalender.

b) genom gåfvor:

genom vederbörande ämbetsverk: redogörelser för de allmänna läroverken för sistförflutna läsår; Svensk författningssamling med bihang; Strengnäs domkapitels cirkulär; Bidrag till Sveriges officiela statistik. P) Undervisningsväsendet, 40; Underdåniga utlåtanden och yttranden öfver utsedde kommitterades den 30 april 1898 daterade betänkande; *Carlson,* Det högre skolväsendet i Norge och Danmark;

från Lindesbergs och Motala samskolor samt Palmgrenska samskolan: årsredogörelser för sistförflutna läsår;

från läroverksadjunkten *S. G. Dahl*: 7 st. kompletteringsexemplar af årsredogörelser och inbjudningsskrifter från olika läroverk;

från Svenska turistföreningen: Svenska turistföreningens årsskrift för 1900;

från förläggarne: några nyutkomna skrifter, hufvudsakligen läroböcker.

Undervisningsmaterielen har ökats genom inköp af ett orgelharmonium, en stångcirkel, *Bambergs* väggkarta öfver Tyskland samt *Schmidts* astronomiska väggtaflor.

E. Läroverksbyggnader och inredningsmateriel.

29. För läroverkets medel hafva inköpts två kaminer och ett skåp, afsedt till förvarande af gymnastikskor.

F. Ekonomiska förhållanden.

31. Uppgifter om nedan nämnda till läroverket hörande kassors ställning kalenderåret 1900.

Kassans rubrik.	Debet.								Kredit.							
	Behållning vid årets början.		Summa inkomster.		Skuld vid årets slut.		Summa.		Skuld vid årets början.		Summa utgifter.		Behållning vid årets slut.		Summa.	
	Kr.	ö.	Kr.	ö.	Kr.	ö.	Kr.	ö.	Kr.	ö	Kr.	ö.	Kr.	ö.	Kr.	ö.
Byggnadsfonden	3,500	—	525	43	24	36	4,049	79	29	04	170	75	3,850	—	4,049	79
Ljus- och vedkassan.....	49	58	737	25	—	47	787	30	—	—	787	30	—	—	787	30
Biblioteks- o. materielkassan	600	—	452	37	—	—	1,052	37	85	83	464	01	502	53	1,052	37
Premie- och fattigkassan.....	663	04	87	91	—	—	750	95	—	—	65	54	685	41	750	95
C. I. Fahlgréns stipendiefond	1,375	88	65	54	—	—	1,441	42	—	—	64	88	1,376	54	1,441	42
Almstedt-Edströmska stipendii-medlen.....	5,245	97	258	51	—	—	5,504	48	—	—	244	15	5,260	33	5,504	48
A. och C. Bergs stipendiefond	2,051	96	121	63	—	—	2,173	59	—	—	73	59	2,100	—	2,173	59
Summa	13,486	43	2,248	64	24	83	15,759	90	114	87	1,870	22	13,774	81	15,759	90

Rörande läroverkets premie- och stipendiefonder föreskrifves i gifvarnes testamenten följande.

1. *Elisabeth Qvists donation* (ingår i premie- och fattigkassan): Den behållna räntan å 600 kronor skall »årligen utdelas såsom premium eller belöning till uppmuntran åt en eller två lärjungar vid Prins Oscars elementarskola i Askersund, hvilka befinna sig i knappa vilkor men med goda anlag för studier i allmänhet ådagalagt hedrande uppförande, berömlig flit och försvarliga framsteg i de läroämnen, som i skolan meddelas, samt således kunna anses vara både deraf i största behof och dertill de mest förtjente».

2. *C. I. Fahlgréns stipendiefond:* Sedan vissa uppgifna poster på föreskrifvet sätt utgått, skulle behållningen i gifvarens dödsbo fördelas i tre lika lotter. Angående tredje lotten bestämmes, att den »skall öfverlemnas till vederbörande myndighet i Askersunds stad för att i everldliga tider förvaltas så:

att den högsta årliga räntan, som af detta kapital kan erhållas, hvarje år oafkortad tilldelas en inom Askersunds stad eller å dess område född och i torftiga omständigheter

stadd gosse, hvilken ådagalagt lust och anlag för studier såsom bidrag till hans underhåll, åtminstone under någon del af den tid då han åtnjuter undervisning i skola. En och samme gosse må åtnjuta understödet under en tid af trenne (3:ne) års tid eller längre i fall vederbörande finner det ändamålsenligt».

Vidare föreskrifves i testamentet, att utaf magistraten i Askersund utsedda exekutorer äga bestämma, hvilken myndighet i Askersund som skall förvalta ifrågavarande medel.

Med bifogande af redovisning, enligt hvilken boets behållning utgjorde 3,933 kronor, öfverlämnade testamentsexekutorerna år 1879 till »Styrelsen för Prins Oskars Elementar Skola i Askersund» 1,311 kronor att förvaltas jämlikt testamentets bestämmelser.

3. *Almstedt-Edströmska stipendii-medlen:* Årliga räntan å 5,000 kronor skall fördelas i två jämnstora stipendier, hvilka, efter läroverkskollegiets ompröfning, tilldelas två vid läroverket studerande, behöfvande och välartade gossar eller ynglingar. Hvarje stipendium skall kunna af samma person innehafvas högst fyra års tid. Såsom företrädesrätt till *det ena* af dessa stipendier skall, jämte besittning i första rummet af angifna egenskaper, i efternämnda ordning anses: närmare eller fjärmare släktskap till gifvarne (bergsfogden Joh. Edström och hans maka Fredrika Almstedt); att vara född inom Lerbäcks socken; att vara född inom Knista socken.

4. *A. och C. Bergs stipendiefond:* Årliga räntan å 2,000 kronor skall lämnas till fyra af läroverkets medellösa lärjungar, som däraf gjort sig förtjänta.

32. Summariska uppgifter för det sist förflutna kalenderåret öfver de belopp, som utgått för underhåll och tillökning af

a) boksamlingen	20	kr.	08	öre
b) den öfriga undervisningsmaterielen	226	»	46	»
c) inredningsmaterielen	102	»	32	»

G. Examina och terminsafslutning m. m.

33. Efter afgångspröfning, som ägde rum den 1 sistlidne juni i närvaro af Inspektor och i sammanhang med årsexamen, förklarades fyra lärjungar berättigade att afgå till latinklassen 6: 1 och fem lärjungar till realklassen 6: 1 af ett allmänt läroverk.

34. Läsåret kommer att afslutas med offentlig examen den 3 juni kl. 9 f. m.—12 m. Slutöfning i sång hålles kl. 12—12,30 e. m. Därefter tillkännagifvas flyttningar samt utdelas stipendier, premier och understöd, hvarpå ungdomen hemförlofvas.

35. På uppdrag af Inspektor har jag äran att härmed inbjuda följande herrar att såsom vittnen öfvervara stundande årsexamen och terminsafslutning vid läroverket: råd-

mannen R. V. O., *T. Berg,* t. f. borgmästaren *M. Blidberg,* rådmannen *E. J. Edlund,* kyrkoherden *P. A. Ekstrand,* sparbanksstyrelsens ordförande, fabrikören *A. P. Gustafsson,* stadsfullmäktiges ordförande, disponenten *Aug. Lindberg,* ledamoten af riksdagens andra kammare, landtbrukaren *G. Olofsson,* kyrkoherden och regementspastorn *C. G. A. Strandberg,* läroverkets förre inspektor, kontraktsprosten, L. N. O., teol. och fil. doktor *F. Wallin* och provinsialläkaren doktor *P. Öhrvall.*

Den allmänna undervisningens öfriga gynnare och vänner inom staden och orten samt ungdomens föräldrar och målsmän inbjudas därjämte att med sin närvaro höja betydelsen af denna högtid.

36. Nästkommande hösttermin tager sin början lördagen den 31 augusti kl. 10 f. m., då inträdes- och flyttningssökande hafva att inställa sig. Upprop med läroverkets samtliga lärjungar anställes måndagen den 2 september kl. 3 e. m.

Askersund i maj 1901.

HJALMAR KYLÉN.