Danskernes Historie Online
Danske Slægtsforskeres Bibliotek

Dette værk er downloadet fra Danskernes Historie Online

Danskernes Historie Online er Danmarks største digitaliseringsprojekt af litteratur inden for emner som personalhistorie, lokalhistorie og slægtsforskning. Biblioteket hører under den almennyttige forening Danske Slægtsforskere. Vi bevarer vores fælles kulturarv, digitaliserer den og stiller den til rådighed for alle interesserede.

Støt Danskernes Historie Online - Bliv sponsor
Som sponsor i biblioteket opnår du en række fordele. Læs mere om fordele og sponsorat her: https://slaegtsbibliotek.dk/sponsorat

Ophavsret
Biblioteket indeholder værker både med og uden ophavsret. For værker, som er omfattet af ophavsret, må PDF-filen kun benyttes til personligt brug.

Links
Slægtsforskernes Bibliotek: https://slaegtsbibliotek.dk
Danske Slægtsforskere: https://slaegt.dk

Årsberetning 1979–80 – Velkomst 1980

HOLSTEBRO GYMNASIUM

HOLSTEBRO GYMNASIUM
OG
HF-KURSUS

Årsberetning 1979—80

Velkomst til nye elever 1980

Telefoner:

Rektors kontor	(07) 42 31 62
Rektor privat	(07) 42 31 65
Inspektionskontoret ...	(07) 42 31 63
Studievejlederne	(07) 42 32 63
Lærerne	(07) 42 32 62
Eleverne	(07) 42 07 96
Skolebetjenten	(07) 42 31 64

Skolens adresse: Holstebro Gymnasium, Døesvej, 7500 Holstebro.

Rektor træffes bedst kl. 10,45–11,30, undtagen lørdag.

AN-bogtryk . Holstebro

Indholdsfortegnelse

1. Oplysninger om Holstebro Gymnasium 5
2. Velkomst til nye elever. Studievejledning 11
3. Eksamen 1979 16
4. Indstillet til afsluttende eksamen 1980 16
5. Fortegnelse over skolens øvrige elever 24
6. Læseplaner 1979–80 31
7. Oversigt over 5 års elevtal 33
8. Fag- og timefordeling 1979–80 34
9. Meddelelse om lærerne 41
10. Lærerkandidater 1979–80 43
11. Nyt fra undervisningen 43
12. Prisopgaver 52
13. Fra skolens dagbog 1979–80 54
14. Skolens råd og udvalg 59
15. Udvalgsberetninger 61
16. Elevforeninger 66
17. Teater 66
18. Skolekomedie 1980 68
19. Studiesamling og kunstudstillinger 69
20. Udlån af lokaler 70
21. Legater og boggaver 71
22. Holstebro Gymnasiums U-landsfond 72
23. Holstebro Gymnasiums udvidelse 73
24. Eksamen, årsprøver og dimission 75

Omslaget tegnet af Ole Daniels.

Grundplan for Holstebro Gymnasiums bygninger.

GYMNASIETS GRENE:

SPROGLIG LINIE 2.-3.G:
1. NYSPROGLIG
2. SAMFUNDSFAGLIG
3. MUSIKSPROGLIG

MATEMATISK LINIE 2.-3.G:
1. MATEMATISK-FYSISK
2. SAMFUNDSFAGLIG
3. NATURFAGLIG

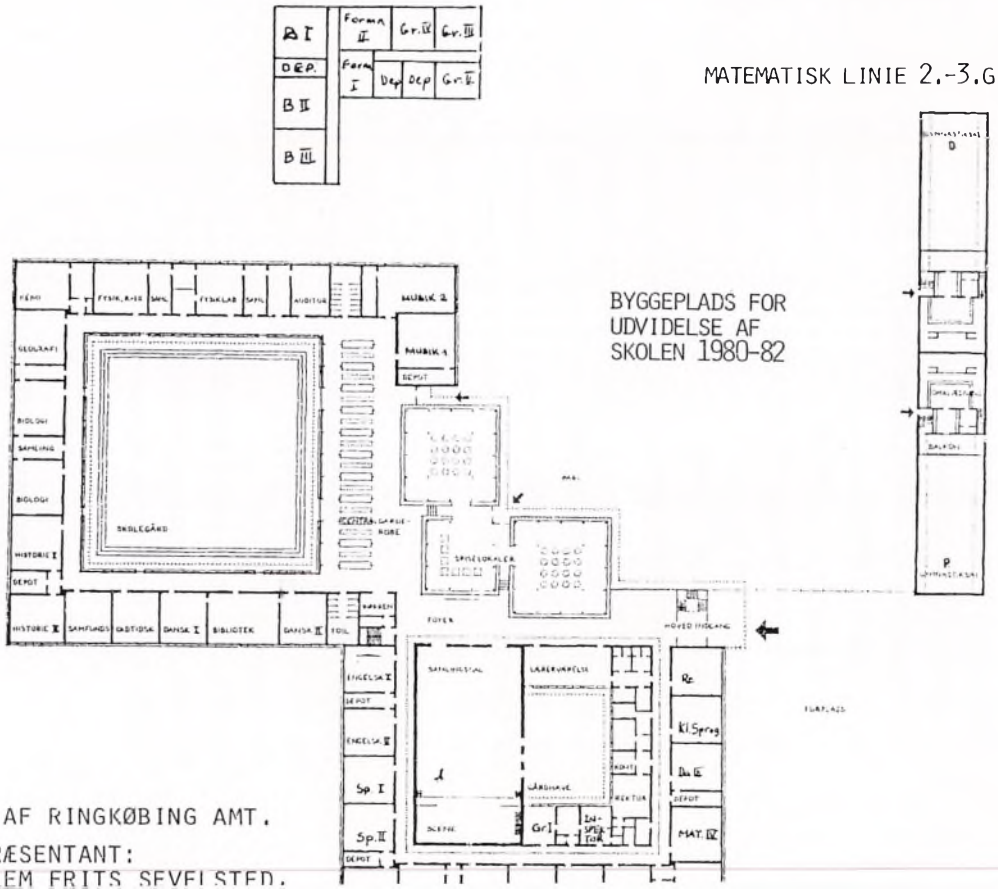

SKOLEN EJES AF RINGKØBING AMT.

AMTSRÅDSREPRÆSENTANT:
AMTSRÅDSMEDLEM FRITS SEVELSTED.

1. Oplysninger om Holstebro Gymnasium

Gymnasiets bygninger

er et faglokalegymnasium, hvis første del blev taget i brug august 1966 og anden del i august 1967. For at skaffe plads til det stærkt voksende elevtal er skolen i oktober 1971 og august 1978 udvidet med midlertidige barakker og i 1976 med et cykel- og knallertskur. Ringkøbing amtsråd vedtog i oktober 1978 at udvide skolen, så dens kapacitet svarer til det nuværende elevtal, og samtidig at modernisere den. Udvidelsen forventes påbegyndt forår 1980 og moderniseringen 1981.

Orientering om optagelse af elever

Hvert år afholder gymnasiet i januar og februar orienterende møder om optagelse i 1. HF eller 1. g på Holstebro Gymnasium.

Optagelse i HF

Adgang til kursus til højere forberedelseseksamen opnås principielt ved 10 års folkeskoleundervisning, som afsluttes med prøver med tilfredsstillende resultat i nærmere angivne fag (jfr. nedenfor). Når der anføres 10 års folkeskoleundervisning, er det en beskrivelse af et niveau og ikke et formelt krav. Nogle års erhvervserfaring o. l. vil kunne give en modenhed og evne til selvstændigt arbejde, som kan være et lige så godt grundlag for HF-undervisningen som præsente skolekundskaber.
I **matematik, engelsk** og **tysk** kræves kundskaber svarende til, at folkeskolens afgangsprøve i de pågældende fag er aflagt med tilfredsstillende resultat.
I **dansk** kræves forkundskaber svarende til, at folkeskolens udvidede afgangsprøve i faget er aflagt med tilfredsstillende resultat.
Ansøgerne skal være fyldt 16 år inden 1. februar i det år, hvor de optages på kurset. Der er ingen øvre aldersgrænse.
Ansøgerne indkaldes normalt til en samtale med rektor og/eller studievejleder.
Rektor træffer på grundlag af ansøgernes faglige og personlige kvalifikationer den endelige afgørelse om, hvilke ansøgere der kan optages.
Optagelse søges i marts på særlige blanketter, der udleveres af gymnasiet og afleveres så vidt muligt personligt til rektor eller en studievejleder inden 1. april. Der optages 84 elever i 3 klasser.

Optagelse i gymnasiet

I 1. gymnasieklasse **sproglig eller matematisk linie** optages elever efter 9. (evt. 10. klasse). Eleven afhenter og afleverer på sin folkeskole inden ca. 20. februar et **anmeldelsesskema.** Eleven og forældrene får tilbudt **rådgivning** fra folkeskolen. Inden ca. 1. marts udleverer folkeskolen derefter **ansøgningsskemaet** til 1. g med oplysninger bl. a. om, hvordan folkeskolen indstiller eleven (egnet/måske egnet/ikke egnet). Ansøg-

ningsskemaet færdigudfyldes af forældrene og afleveres på folkeskolen inden ca. 15. marts. Folkeskolen videresender inden 20. marts ansøgningen til et optagelsesudvalg for 1. g, som er fælles for alle gymnasier i Ringkøbing amt. Optagelsesudvalget afgør, om eleven kan optages uden prøve eller skal henvises til en optagelsesprøve på gymnasiet. Et fordelingsudvalg, der er fælles for hele amtet, fordeler eleverne på de forskellige gymnasier. Hvis der er plads, optages eleven på det først søgte gymnasium.

Betingelser for optagelse:

A. Eleven skal
   1) have afsluttet **9. klasse,**
   2) have fulgt **tyskundervisning** 7.–9. klassetrin,
   3) forventes at kunne **følge gymnasieundervisningen** tilfredsstillende på normal tid,
   4) have aflagt **skr. del** af folkeskolens afgangsprøve i **dansk og regning/matematik** med tilfredsstillende resultat,
   5) have aflagt **mundtlige del** af folkeskolernes afgangsprøve i **dansk** samt for **sproglige:** i **engelsk** og **tysk**
      og for **matematikere:** i **fysik/kemi.**
      Sproglige desuden: **latinprøve** inden 31./10.

B. Folkeskolen indstiller: egnet/måske egnet/ikke egnet.
   Folkeskolen oplyser:
   1) Sidste standpunktkarakterer,
   2) deltagelse i grundkursus, udvidet kursus eller udelt kursus.
   3) Evner, modenhed, flid.

C. Evt. handicaperklæring indsendes gennem folkeskolen.

D. Eksamenskarakterer indberettes af folkeskolen.
   (for syge elever: årskarakterer).

E. **Optages uden prøve: Egnede,** med mindre deres skr. eksamensresultat **ikke** er tilfredsstillende.
   Måske egnede med et **tilfredsstillende** skr. eksamensresultat.

F. **Adgang** til **prøve:** Ikke optagne **egnede og måske egnede.**
   Ikke egnede med et væsentligt bedre skr. eks. resultat end ved martsterminen.

G. **Optagelsesprøven** tager hensyn til
   1) optagelsesprøvens resultat,
   2) skr. afgangsprøvers resultat i krævede fag,
   3) mdt. afgangsprøvers resultat i krævede fag,
   4) standpunkts- og årskarakterer,
   5) folkeskolens udtalelse,
   6) handicaperklæringer.

For elever fra 10. klasse kan folkeskolens udvidede afgangsprøver træde i stedet for afgangsprøverne.

Latin. Gymnasiet afholder hvert år i august-oktober et eftermiddagskursus i latin for ansøgere til sprogligt gymnasium, som ikke forud for optagelsen har aflagt folkeskolens afgangsprøve i latin. Prøven aflægges så inden udgangen af oktober. Opmærksomheden henledes dog på, at det er en stor belastning at skulle følge dette korte kursus, så det er nødvendigt eller i hvert fald ønskeligt, at eleven i månederne forud har forberedt sig ved selvstudium eller privatundervisning.
Eleven skal samtidig følge den normale latinundervisning.

Økonomisk støtte:

Elever under 16 år kan kun få almindeligt børnetilskud. **Elever fra 16-17 år** kan på grundlag af forældrenes økonomiske forhold få ungdomsydelse, der søges hos hjemkommunen. **Elever fra 18–21 år** kan på grundlag af forældrenes og egne økonomiske forhold, **elever på 22 år og derover** på grundlag af egne økonomiske forhold, gennem skolen søge stipendier fra Statens Uddannelsesstøtte.
Alle elever over 18 år kan gennem skolen søge statsgaranti for alm. forrentede studielån i banker og sparekasser.
Ansøgninger til Statens Uddannelsesstøtte for skoleåret 1980–81 indsendes af nuværende elever efter nærmere meddelelse foråret 1980, af nye elever i begyndelsen af skoleåret. Alle, der fylder 18 år senest 30/6 1981 kan søge og skal, hvis de ønsker det, søge senest august 1980.

Stipendier fra Statens Uddannelsesstøtte 1979–80.

249 gymnasieelever fik 1.576.611 kr. i stipendier i portioner på 300 kr. – 13.000 kr.
122 HF elever fik 920.952 kr. i stipendier i portioner på 300 kr. – 13.000 kr.

Fri undervisning. Kørselsgodtgørelse

Al undervisning på Holstebro Gymnasium og HF-kursus er gratis. Bøger og undervisningsmateriel stilles vederlagsfrit til rådighed. Eleverne skal dog selv købe skolens gymnastikdragt.
Elever, der bor 7 km og derover fra skolen, kan få gratis transport, i enkelte tilfælde kørselsgodtgørelse. Ansøgning indgives efter nærmere meddelelse fra skolen.

Afdelinger, linjer og grene 1979–80:

Holstebro Gymnasium består af en 3-årig linje- og grendelt gymnasieafdeling og et toårigt HF-kursus. Skolen påbegyndte undervisningen i august 1963 (HF-kurset i 1969) og har i sit 17. skoleår 1979–80 et 4-sporet matematisk (i 2 g dog 5-sporet) og et 3-sporet sprogligt gymnasium (i 2 g dog 4-sporet), samt et 3-sporet HF-kursus, ialt 29 stamklasser.

HF-kurset

giver gennem 2 år, som er delt i 4 semestre, undervisning til højere forberedelseseksamen. Undervisningen omfatter en række fag, der er fælles for alle, og nogle tilvalgsfag, som den enkelte studerende skal sammensætte efter eget valg ud fra evner og interesser i et antal svarende til mindst 20 points. Tilvalgsfagene er enten visse af fællesfagene, som behandles mere indgående, eller andre fag.

Alle fagenes timetal og tilvalgsfagenes points er anført under punkt 6. Der skal melde sig mindst 7 elever til et tilvalgshold, før det kan oprettes. Holstebro Gymnasiums HF-kursus har normalt tilvalgshold i alle fag.

Eksamen afholdes i alle fællesfag (minus idræt, formning og musik) og i de valgte tilvalgsfag. HF-eksamen giver adgang til en række uddannelser, som dog i en del tilfælde stiller krav om bestemte tilvalgsfag.

HF-selvstudium

Enhver kan indstille sig til HF-eksamen på gymnasiet efter selvstudium. Indstillingsfristen er 15. februar. Kurset yder selvstuderende en vis vejledning.

Hvis selvstuderende først henvender sig til skolen angående eksamenspensum efter 1. januar, skal de dog opgive pensa, der har været læst i en af skolens HF-klasser.

Gymnasieafdelingen

giver i tilslutning til 9. klasse gennem 3 etårige klasser en fortsat almendannende undervisning, som tillige giver det nødvendige grundlag for videregående studier og slutter med studentereksamen. Undervisningen gives på delvis forskellige linjer, som benævnes efter de undervisningsfag, der giver hver enkelt linje dens særpræg. I 1. g kan eleverne vælge mellem en sproglig og en matematisk linje. I 2.–3. g kan de sproglige vælge mellem en samfundssproglig, en nysproglig og en musiksproglig gren, og matematikerne mellem en matematisk-fysisk, en samfunds-matematisk og en naturfaglig gren.

Eleverne kan desuden vælge mellem forskellige fag. Alle elever kan fra 1.–3. g vælge mellem 1) fransk og 2) russisk og i 2.–3. g mellem 1) musik og sang og 2) formning og kunstforståelse. På den matematiske linje kan der i 1. g vælges mellem 1) engelsk og 2) tysk, på den samfundssproglige og den musiksproglige gren i 2.–3. og mellem 1) engelsk og 2) tysk.

Alle fag forudsætter en tilstrækkelig stor tilslutning til det valgte fag. De nævnte grene og valgfrie fag er alle gennemført på Hostebro Gymnasium. Den klassisk-sproglige gren på den sproglige linie kan ikke tilbydes i Holstebro.

Karaktergivning

Elever i gymnasieafdelingen får karakterbøger med hjem i december, marts og juni. Oplysninger om karakterskalaen findes i karakterbøgerne. Forældrene skal underskrive karakterbøgerne. Elever over 18 år kan dog selv gøre det. I HF-afdelingen gives der ikke standpunktskarakterer. Kursisterne kan, hvis de ønsker det, få en mundtlig vurdering af deres standpunkt i december og maj af de forskellige faglærere.

Oprykning

HF-elever kan ikke gå et kursustrin om og oprykkes uanset deres standpunkt. Gymnasieelever (og deres forældre, hvis de er under 18 år) bestemmer selv, om de vil oprykkes, men skolen tilråder om nødvendigt i juni omgang eller udmeldelse.

Eksamen

afholdes hvert år i maj-juni. HF-elever og elever i 1. og 2. g har efter visse regler mulighed for at gå til omprøver i august eller ved den følgende eksamenstermin.

Bøger

Eleverne skal i bøgerne på bindets inderside skrive navn, klasse og årstal med blæk og indbinde bøgerne solidt. Mishandlede og bortkomne bøger skal erstattes. Det er kun tilladt at skrive i bøgerne efter faglærernes diktat.

Forsømmelser

Eleverne i begge afdelinger har pligt til at følge undervisningen i alle deres timer.

Når elever atter kommer i skole efter at have været fraværende, skal de aflevere en forsømmelsesblanket med angivelse af datoerne for og årsagen til forsømmelsen. Blanketter hertil afhentes ved inspektors kontor. Hvis sygdommens varighed er over en uge, skal skolen skriftligt eller telefonisk have besked om sygdommen. Elever over 18 år kan selv underskrive forsømmelsessedlerne, men skolen kan om nødvendigt kræve dem attesteret af andre (evt. en læge).

Hvis eleverne ikke afleverer forsømmelsesblanketter med en fyldestgørende begrundelse, noteres forsømmelsen som værende ulovlig.

Elever, der forsømmer for meget, får først en mundtlig og senere skriftlig advarsel af rektor. Reglerne gælder uanset årsagen til forsømmelserne, men skolen træffer selvfølgelig hurtigere foranstaltninger mod elever, der forsømmer ulovligt og mange enkeltdage og enkelttimer, end mod elever med længere samlede sygeperioder.

Hvis forsømmelserne fortsætter, indberettes de til undervisningsministeriet, der afgør sagen. For HF-elever medfører det som regel, at de

bortvises og må gå til eksamen som selvstuderende, for gymnasieelever, at de må gå en klasse om, eller i 3. g gå til eksamen i det læste pensum i alle fag.
Elever, der på grund af sygdom må tage hjem i undervisningstiden, skal henvende sig på kontoret for at meddele, at de går hjem.

Ved enkelte særlige lejligheder

(sølvbryllupper o. lign.) kan en elev få fri, når der i god tid forud anmodes skriftligt derom. Skolen beder imidlertid hjem og elever om, at der kun forsømmes, når det er strengt nødvendigt. Gymnasiet og HF kræver meget af eleverne, og det er derfor af stor betydning, at eleverne viser stadighed i arbejdet og har den størst mulige arbejdsro. Eleverne kan f. eks. normalt ikke påtage sig lønnet arbejde i større omfang, medens de går i gymnasiet eller HF, uden at det går ud over deres udbytte af undervisningen.

Fritagelse for idræt

kan for en uge ad gangen i indtil 4 uger tilstås efter skriftlig anmodning fra hjemmet eller 18-årige elever. For fritagelse over 4 ugers varighed kræves lægeattest på særlige blanketter. Man bedes kun anmode om fritagelse, når det er strengt nødvendigt.

Frivillige arrangementer

Skolen har frivillig gymnastik, boldspil, idræt, korsang, dramatik og andre studiekredse samt forskellige elevforeningsarrangementer.

Adresseforandring

og navneændring skal straks meddeles skriftligt til skolen.

Uddrag af ordensbestemmelser

1. Eleverne skal møde på skolen, før der ringes ind til deres første time.
2. Eleverne må i skoletiden ikke forlade skolen uden særlig tilladelse fra rektor eller en inspektionshavende lærer (mellemtimer undtaget).
3. Eleverne må før og efter skoletid opholde sig i skolens frokoststuer, hvoraf den lukkede reserveres læsende elever.
4. Biblioteket åbnes for hjemlån og læsning i frikvarterer og efter skoletid i den udstrækning, der er behov for det.
5. Spiritus må ikke nydes på skolen. Eleverne må ryge på de af rektor anviste steder.
6. Alle elever må cykle til skolen. Cykler og andre transportmidler anbringes på de af rektor anviste steder.
7. Skolen har intet ansvar for bortkomne ting, hvorfor værdisager og penge ikke bør medbringes på skolen.

8. Skolens bygninger, inventar og materiel samt lærebøger m. v. skal behandles forsvarligt. Der kan kræves erstatningsbetaling for beskadigelser.
9. Eleverne skal udvise en korrekt optræden og rette sig efter givne anvisninger.
10. Klager og forslag fra eleverne forelægges rektor gennem elevrådet.
11. Der udnævnes ordensdukse i alle klasser til varetagelse af nærmere anviste opgaver. Bortset fra den faste kontaktelev er eleverne i alfabetisk rækkefølge ordensdukse en uge af gangen.

Udskrivning af elever

Da HF's og gymnasieafdelingens læseplan udgør et organisk hele, vil en udskrivning før den afsluttende eksamen (højere forberedelseseksamen eller studentereksamen) betyde et alvorligt forringet udbytte af undervisningen. Det henstilles derfor, at eleverne fuldfører den påbegyndte afdeling, hvis deres standpunkt muliggør det.
Elever, der udmeldes uden at have taget eksamen, kan få et afgangsbevis med en udtalelse om deres standpunkt.
Statens uddannelsesstøtte kræver ved udmeldelse evt. udbetalte beløb for den resterende del af året tilbagebetalt.

2. Velkomst til nye elever

De første dage på en ny arbejdsplads kan godt forekomme forvirrende og en smule ubehagelige. Derfor dette afsnit, der er tænkt som en hjælp til dig, så du hurtigere kan føle dig hjemme på denne skole, som i de kommende år skal være din arbejdsplads.

Plan over skolen

Hvis du var til orienteringsmøde herude sidste vinter, kan du sikkert hurtigt orientere dig på den plan over skolen, som er aftrykt forrest i hæftet og findes på en tavle ved hovedindgangen. Holstebro Gymnasium og HF-kursus er bygget som en såkaldt fagklasseskole. Det vil sige, at hvert fag har sit specielle faglokale. Den klasse, du nu skal gå i, får altså ikke noget fast »klasselokale«. Alle klasser skifter lokale for hvert nyt fag på skemaet.

Centralgarderoben

Det er ikke så forvirrende, som det måske lyder til. Den allerførste dag vil du nemlig få anvist en garderobeplads til dit overtøj. Hver klasse har desuden nogle borde i frokost- og opholdsstuerne, hvor deres tasker kan stå, så de kun skal have bøger med til hver time.

Skoledagen

En skoledag fra kl. 8 til 14 hver dag kan vi desværre ikke love dig.

Der er elever – navnlig i 2. HF – der har timer indtil kl. 15,25, men de fleste klasser slutter dog skolegangen kl. 13,35 eller 14,25. Timerne er på 45 minutter, og ringetiderne er følgende:

kl. 8,00– 8,45: 1. lektion
8,55– 9,40: 2. –
9,50–10,35: 3. –
10,45–11,30: 4. –
11,55–12,40: 5. –
12,50–13,35: 6. –
13,40–14,25: 7. –
14,40–15,25: 8. –

Spisetider

Spisefrikvarteret ligger efter 4. lektion og er på 25 minutter. I dette tidsrum sælger skolebetjenten hver dag fra en disk i centralgarderoben mælk og yougurt, men derimod ikke smørrebrød. Madpakke må du tage med hjemmefra. Automat med varme og kolde drikke findes i foyer'en.

Mellemtider

Du må være forberedt på at få mellemtimer i din skoledag. Det kan være faste mellemtimer, der fremgår af dit skema, som du får udleveret den første skoledag, eller det kan være enkelttimer, hvor undervisningen af en eller anden grund falder bort (lærers sygdom, bortrejse eller lignende). På en tavle i centralgarderoben meddeles det hver dag, i hvilke klasser og timer der er skemaændringer.

Selvbeskæftigelse

Ofte betyder en sådan skemaændring, at klassen henvises til selvbeskæftigelse. Du kan i sådanne mellemtimer opholde dig i en af de tre frokoststuer eller i biblioteket.

Biblioteket

Biblioteket er læsestue og arbejdsrum. Her er fremlagt en lang række tidsskrifter og dagblade, som du er velkommen til at læse i på stedet. Bibliotekets bøger kan både læses på stedet og lånes med hjem. Hvis du vil låne en bog med hjem, henvender du dig til bibliotekaren eller biblioteksassistenten, som er i biblioteket i de fleste frikvarterer. Bibliotekets håndbøger kan derimod ikke lånes med hjem. De skal altid være til stede til brug for de elever, der ønsker at arbejde på egen hånd i timer med selvbeskæftigelse.

Bogerne i faglokalerne

I biblioteket er der ikke så mange bøger, som du måske havde ventet. Det skyldes, at mange fagligt betonede bøger er anbragt i faglokalerne, hvor de ofte bruges i undervisningen. Hvis du ønsker at låne en af de

bøger, der står i faglokalerne, med hjem, skal du henvende dig til din faglærer.

Bibliotekskundskab

Et studium indebærer jo også, at man i et bibliotek selv kan finde frem til de artikler og bøger, man har brug for. I løbet af efteråret får du derfor på Holstebro Bibliotek et kursus i bibliotekets hele opbygning og indretning, i bøgernes opstilling og systematik og brugen af kartotek.

Rektor

På planen over skolen kan du i den fløj, der ligger nærmest indgangen, finde rektors kontor. I forkontoret sidder rektors sekretærer, fru Inge Petersen, fru Hanne Nielsen og fru Birthe Hansen, som klarer mange store og små problemer, og som du trygt kan henvende dig til. Ønsker du at tale med rektor, så træffes han som regel i hvert frikvarter. Hvis din far eller mor ønsker at tale med rektor, bør det ske i rektors træffetid, kl. 10,15–11,30 hver dag undtagen lørdag. Skolens telefonnummer står på første side.

Studievejledere

Ved siden af rektors kontor har studievejlederne for HF, lektor Andreas Knudsen og lektor Finn Obel, deres kontor. Deres opgave består i at hjælpe de HF-studerende med råd, navnlig med henblik på valget af tilvalgsfag. Et skilt på døren angiver, hvornår de træffes. Sammesteds træffes studievejlederne for gymnasiet: lektor H. Oesterhelt, adjunkt Kai Horup, adjunkt Per Høgild og adjunkt Inge Smith.
Hver klasse har sin egen studievejleder.

Inspektorkontor

Administrativ inspektor er lektor Andreas Knudsen, der foretager skemaændringer samt en række praktiske arrangementer. Inspektorkontoret finder du over for matematiklokalerne. Boginspektor er adjunkt Jes Jessen, han træffes i kælderen.

Lærerne

Samtlige lærere på skolen er faglærere, der underviser i et eller to fag. Under punkt 8 kan du se, hvilke fag og hvilke klasser de enkelte lærere underviste i sidste skoleår. Skolen har 60 lærere, så det kan naturligvis i begyndelsen være svært at finde ud af, hvem der er hvem. På gangen ud for religionslokalet hænger fotografier af lærerne. Det kan være dig en hjælp til at lære navnene at kende.

Opslagstavlerne

Ved fællesmøder bliver der givet en masse meddelelser. Men derudover bør du vænne dig til jævnligt at studere opslagstavlerne i begge ender af centralgarderoben. Her anbringes meddelelser af forskellig

art, der angår eleverne. Meddelelser fra rektor findes på opslagstavlen mellem drengetoilettet og skolebetjentens køkken.

Frivillige arrangementer

Uden for den almindelige undervisningstid forsøger skolen at skaffe dig mulighed for at dyrke forskellige interesser. Du kan andre steder i dette årsskrift – som det vil være en fordel for dig at læse igennem – finde referater af, hvad der i sidste skoleår er foregået på de frivillige hold og i foreningerne på skolen. Du vil kunne dyrke sang og musik samt volleybold, basketbold og redskabsgymnastik på frivillige hold, ligesom der er mulighed for at låne skolens gymnastiksale til badminton efter skoletid. Elevforeningen »Parnassos'« aktiviteter er ligeledes omtalt andetsteds. Skolen har også en skakklub, en andagtsgruppe, arbejdsgrupper under skolens U-landsfond og andre foreninger.
Endelig skal det nævnes, at mange elever plejer at benytte sig af tilbuddene fra Nordvestjysk Teaterkreds, Holstebro Filmklub og Holstebro Musikhøjskole.

Slutning

Vi er godt klare over, at overgangen fra folkeskole eller erhvervsarbejde til gymnasium eller HF kan føles vanskelig. Det er så væsentligt, at man hurtigst muligt »falder til« på en ny arbejdsplads. Ellers opnår man ikke den rigtige glæde og udbytte at sit arbejde. For det nytter ikke at skjule, at der virkelig kræves arbejde, hvis man skal kunne følge en gymnasie- eller HF-undervisning. Derfor håber vi, at du hurtigt føler dig tilpas i disse omgivelser.

Vi glæder os til at byde dig velkommen den 11. august kl. 11 til et godt samarbejde.

Studievejledning i gymnasiet

Studievejledningen er nu fuldt udbygget i gymnasiet. I skoleåret 1979/1980 har alle tre gymnasieklasser været tilbudt studievejledning.

Det voksende antal elever betyder, at studenterne spredes på et større antal uddannelses- og erhvervsområder end hidtil, og da kendskabet til andre uddannelsesmuligheder end de traditionelle synes at være begrænset, vil studievejlederens opgave i denne forbindelse være at orientere om uddannelsernes indhold og optagelseskriterier samt at henlede opmærksomheden på beslægtede uddannelser og erhverv. Hertil kommer, at adgangsbegrænsningerne ved de videregående uddannelser tvinger mange til at overveje alternativer til den uddannelse, de måske har i tankerne.

Ved siden af den individuelle vejledning afholder studievejlederen fællestimer, hvor hele klassen orienteres om problemer af almen karakter i forbindelse med overgangen fra gymnasiet til en videregående uddannelse. I løbet af de tre gymnasieår er der afsat indtil 20 timer til kollektiv studie- og erhversorientering.

En anden side af studievejlederfunktionen er at stå til rådighed for elever, der har svært ved at klare det daglige arbejde på grund af faglige, sociale eller personlige problemer. En samtale med studievejlederen i rette tid kan måske afværge uoprettelige skader senere hen.

Ved siden af rektors kontor har studievejlederne for gymnasiet, lektor K. Oesterhelt, adjunkt Per Høgild, adjunkt Kai Horup og adjunkt Inge Halmark Smith deres kontor. Et skilt på døren angiver, hvornår de træffes.

3. Eksamen 1979

Nysproglig studentereksamen blev bestået af 38 elever.
Samfundssproglig studentereksamen blev bestået af 24 elever.
Musiksproglig studentereksamen blev bestået af 13 elever.
Matematisk-fysisk studentereksamen blev bestået af 48 elever.
Matematisk-samfundsfaglig studentereksamen blev bestået af 16 elever.
Matematisk-naturfaglig studentereksamen blev bestået af 17 elever.
Højere forberedelseseksamen blev bestået af 71 studerende, heraf 5 studerende i august.

4. Indstillet til afsluttende eksamen 1980.

Udenbys kommuner nævnes i parentes.

Sproglig studentereksamen

sN = nysproglig
sS = samfundssproglig
sM = musiksproglig

3. a

1. sN Ahlm, Britta Eva, Fasanvej 19, Borbjerg
2. sS Bentzen, Malene Blach, »Flytkjærhus«, Holmvej 10, 7660 Bækmarksbro (Lemvig)
3. sN Christensen, Berit Broni, Viborgvej 239, Skave
4. sN Christensen, Else Nyborg, Abildåvej 10, Grønbjerg, 6971 Spjald (Videbæk)
5. sS Clausen, Ellen, Ringparken 38
6. sS Ertbjerg, Susanne, Kløvervej 2, 7490 Aulum (Aulum-Haderup)
7. sN Fich, Lene, Valmuevej 57
8. sN Hagen, Susanne Yvonne, Gartnerivej 2
9. sS Hansen, Anne Kleinstrup, Hovedgaden 8, 6973 Ørnhøj (Trehøje)
10. sS Hansen, Pia Anita, Alkjærhøj 30, 6950 Ringkøbing (Ringkøbing)
11. sN Hedegaard, Methea Christine, »Kyndestoft«, Borbjerg
12. sM Hornung, Nete, Gimsinghøje 9, 7600 Struer (Struer)
13. sN Mortensen, Hanne Bovbjerg, Toften 29, 7830 Vinderup (Vinderup)
14. sN Nerstrøm, Lene, Parkvej 142
15. sS Pedersen, Alice Stamp, Vilhelmsborgvej 95, Linde, 7500 Holstebro (Struer)
16. sN Pedersen, Grethe Rønhoff, Frejasvej 4, 7600 Struer (Struer)
17. sN Petersen, Mette Holck, Kløvermarken 21
18. sS Pirchert, Ninna Birgitte, Langjordvej 2, Borbjerg

19. sN Poulsen, Pia, Hovedgaden 12, Hodsager, 7490 Aulum (Aulum-Haderup)
20. sN Smidt, Merete, Ellehammersvej 12
21. sN Thomsen, Birte Marie, Ålskovvej 4, 7830 Vinderup (Vinderup)
22. sN Trankjær, Bente Vang, Søndergade 19, 7570 Vemb (Ulfborg-Vemb)

3. b

1. sN Anker-Møller, Bodil, Præstegården, Præstegårdsvej 20, 7570 Vemb (Ulfborg-Vemb)
2. sS Ascanius, Susanne, Dyssegården 59, II. tv.
3. sN Christensen, Charlotte, Ingemannsvej 37
4. sM Christensen, Marian, Thorsvej 48
5. sN Christensen, Marianne, Ole Rømersvej 30
6. sN Christiansen, Dorthe, »Dystrup«, Lystlundvej 3, 6990 Ulfborg (Ulfborg-Vemb)
7. sN Dinesen, Inge-Lise, Søndergade 30, 7570 Vemb (Ulfborg-Vemb)
8. sN Gad, Kirsten, Brondbjergvej 8, Staby, 6990 Ulfborg (Ulfborg-Vemb)
9. sM Hansen, Anette Vestergaard, Bachsvej 116
10. sN Hansen, Birgit Holm, Holmegade 35, 6990 Ulfborg (Ulfborg-Vemb)
11. sN Hjorth, Henrik, Frejasvej 34
12. sN Huus, Celia Birgitte Bartholin, Niels Finsensvej 5
13. sN Lund, Susanna, Tinggården 5, II.
14. sN Mogensen, Gitte Kronborg, Doktorvænget 2
15. sS Munk-Poulsen, Karen, Valmuevej 19
16. sM Nielsen, Ulla Møller, Valmuevej 81
17. sN Nordsmark, Marianne, Æblehaven 17, 7570 Vemb (Ulfborg-Vemb)
18. sS Pedersen, Charlotte Frølund, Valdemar Poulsensvej 24
19. sS Poulsen, Marianne Bernt, Mejdal Søvej 12
20. sS Schlütter, Marianne, Snerlevej 44
21. sN Severin, Patrick Bo, Høstvænget 10
22. sS Trøstrup, Hanne, Møltrupvej 12, Timring, 7480 Vildbjerg (Trehøje)
23. sN Westergård, Susanne Moth, Skjoldgården 42 st. th.

3. c

1. sS Andersen, Birgitte, Kroghsvej 26
2. sN Andersen, Susanne Stensgaard, Struervej 53
3. sM Borregaard, Kristian, Poppelalle 159
4. sN Carius, Ann-Maj, Rugvænget 20
5. sN Christensen, Merete, Vølundsvej 70

6. sN Ditlevsen, Suzanne Eben, Latyrusvej 1, Mejdal
7. sM Eriksen, Jane Collette Bjerg, Idumlundvej 13
8. sS Hagerup, Lars, Valmuevej 67
9. sN Hansen, Bente Rosell, Skoleparken 8
10. sN Hansen, Lotte, Højvang 3, Sevel, 7830 Vinderup (Vinderup)
11. sN Henriksen, Karsten, Kaj Munks Vej 18
12. sS Hviid, Kirsten, Nørregade 29, 7830 Vinderup (Vinderup)
13. sN Jensen, Else Bine Nørgaard, Djeldvej 63, Djeld, 7830 Vinderup (Vinderup)
14. sN Karmark, Pia Fabricius, Nibsbjergvej 2
15. sS Kobberup, Lene, Slotsvænget 17
16. sN Laursen, Anette Lund, Djeldvej 14, Sevel, 7830 Vinderup (Vinderup)
17. sN Mikkelsen, Ingrid, »Nybo«, Vesterled 46, Sevel, 7830 Vinderup (Vinderup)
18. sN Møller, Hanne, Ole Rømersvej 37
19. sN Nielsen, Anne Mette, Hjerl Hedevej 13, Sevel, 7830 Vinderup (Vinderup)
20. sN Nielsen, Helle, Møllevej 24, 7830 Vinderup (Vinderup)
21. sN Severin, Patricia Pia, Høstvænget 10
22. sN Thorsen, Birthe Ladegaard, Søndergade 29, 7830 Vinderup (Vinderup)
23. sM Thusgaard, Ellen, Skovbakken 4

Matematisk studentereksamen

mF = matematisk-fysisk
mS = matematisk-samfundsfaglig
mN = matematisk-naturfaglig

3. x

1. mN Andersen, Henry, Jættegården 49, II.
2. mF Andersen, Peter, Knud Rasmussensvej 43
3. mN Bjerre, Janne, Asagården 38 I.tv.
4. mF Boutrup, Kirsten, Særkærparken 68
5. mS Bøgsted, Jens Borup, Bachsvej 74
6. mN Christensen-Kalør, Jens, Risvænget 19
7. mS Dalgaard-Knudsen, Frants, Mylius Erichsensvej 13, 6950 Ringkøbing (Ringkøbing)
8. mF Frost, Anne-Marie Tang, Enghaven 52, 6990 Ulfborg (Ulfborg-Vemb)
9. mF Gram, Arne Vedsted, Hovedgaden 47, 6973 Ørnhøj (Trehøje)
10. mN Hammershøj, Linda Zefting, Havrevænget 46
11. mN Hoffmeyer, Vibeke, Særkærparken 79
12. mF Holm, Steen Erik, Rudesvej 4

13. mN Jensen, Jette Sandholm, Bavnshøj 5, 6950 Ringkøbing (Ringkøbing)
14. mN Jensen, Pia Hedegaard, Industrivej 18, 7490 Aulum (Aulum-Haderup)
15. mF Jespersen, Villy, Rolf Krakesvej 10
16. mF Jørgensen, Bjarne, Joh. Skjoldborgsvej 2
17. mF Kamp, Ole, Ægirsvej 20
18. mF Koed, Jesper, Poppelalle 173
19. mN Krog, Per, Lavhedevej 17
20. mF Laursen, Jan Staunsbjerg, Majsvænget 3
21. mF Martiny, Klaus Per Juul, Granbakken 1
22. mS Michel, Maria, Fjaltring Præstegård, Keldbjergvej 21, 7620 Lemvig (Lemvig)
23. mF Nielsen, Gert Grandal, Fredericiagade 9
24. mF Sloth, Knud Thorbjørn, Overgårdvej 4, Naur
25. mS Aagård, Michael Bech, Skivevej 40

3. y

1. mS Andersen, Gert, Dyssegården 79 II. tv.
2. mN Andersen, Karin Elbrønd, Aspvej 41, Linde, 7500 Holstebro (Struer)
3. mS Christensen, Anne-Mette Nørgaard, Hedegaardvej 15, Borbjerg
4. mN Filskov, Dorte, Poppelalle 36
5. mN Hald, Tommy, Abildholtvej 9, Hogager
6. mF Israelsen, Jørn Peter Aagaard, Ægirsvej 2
7. mF Jacobsen, Hanne Birgitte Lund, Tangsvej 47
8. mS Jakobsen, Ole Daniels, Ll. Hedegaardvej 1, Borbjerg
9. mS Jensen, Holger Sandholm, Enghaven 49, 6990 Ulfborg (Ulfborg-Vemb)
10. mN Jensen, Jens Peder, Burvej 73, Bur, 7570 Vemb (Ulfborg-Vemb)
11. mS Jensen, Karen Marie Knudsen, Majgårdvej 19, Sdr. Hvam
12. mN Lillevang, Søren Kristian, Holmvej 2, Bækholm, 6990 Ulfborg (Ulfborg-Vemb)
13. mS Madsen, Birgitte Uldall, O. C. Kirksvej 33, 6990 Ulfborg (Ulfborg-Vemb)
14. mF Madsen, Inga, Torpvej 3, Naur
15. mF Madsen, Ole Schwalbe, Aavænget 10
16. mF Mogensen, Hanne Vita, Parkvej 158
17. mF Nielsen, Mona Bjerrum, Niels Ebbesensvej 16
18. mS Pedersen, Jimmy Kevin, Chr. Winthersvej 33
19. mF Sørensen, Gert Balling, Højvang 10, Sevel, 7830 Vinderup (Vinderup)
20. mF Sørensen, Hans, Hedegaardvej 7, Djeld, 7830 Vinderup (Vinderup)

21. mN Yde, Anne-Marie, Ewald Tangsvej 3, 6990 Ulfborg (Ulfborg-Vemb)
22. mN Østergaard, Bendt, Kytterupvej 29, 6990 Ulfborg (Ulfborg-Vemb)

3. z

1. mN Bertelsen, Troels, Vølundsvej 99
2. mF Borum, Jens, Snerlevej 18
3. mF Christensen, Jens Jørgen, Nautrupvej 39, 7830 Vinderup (Vinderup)
4. mN Christiansen, Bjarne, Gedmosevej 5, Bur, 7570 Vemb (Ulfborg-Vemb)
5. mF Enevoldsen, Susanne Nedergård, Hovedgaden 2, 6973 Ørnhøj (Trehøje)
6. mF Hansen, Birgit, Hovedgaden 21, 6973 Ørnhøj (Trehøje)
7. mN Hansen, Tom Giedsing, Søndergade 32, 7490 Aulum (Aulum-Haderup)
8. mN Henriksen, Lars Fonager, Kløvervænget 10, 7570 Vemb (Ulfborg-Vemb)
9. mS Jensen, Jørn Bo, Sevel Kro, Søgaardvej 2, Sevel, 7830 Vinderup (Vinderup)
10. mF Johansen, Dan, Enghavevej 16 1. th.
11. mF Kristensen, Bente Hedegaard, Nautrupvej 18, Sevel, 7830 Vinderup (Vinderup)
12. mF Kristensen, Jens Kirk, Vesterbakken 4
13. mS Linding, Peter, Grønnevej 5, 7570 Vemb (Ulfborg-Vemb)
14. mS Mosegaard, Hans, Særkærparken 90
15. mF Nielsen, Asger, Jeppe Åkjærsvej 70
16. mF Nielsen, Carsten Haugaard, Valmuevej 32
17. mF Nielsen, Michael Tollund, Carl Nielsens Vej 27
18. mS Pedersen, Tove Kirkegaard, »Korshøj«, Møborgåvej 4, Bur, 7570 Vemb (Ulfborg-Vemb)
19. mF Prisak, Lars, Blåmunkevej 6
20. mN Steffensen, Lise Ledgaard, Vølundsvej 15
21. mN Thygesen, Karsten, Klitrosevej 37
22. mN Østergaard, Jes, Virkelyst 5

3. u

1. mF Bredmose, Kirsten, Vesterbakken 9
2. mF Hansen, Hanne Rohde, Østerled 6, Mejrup Kirkeby
3. mF Holm, Torben Ejby, Poppelalle 137
4. mF Hvelplund, Ole, Skærmbjerg 28, Hover, 6971 Spjald (Ringkøbing)
5. mF Knudsen, Lise Ræder, Mozartsvej 4
6. mF Kristensen, Jens, Chr. Winthersvej 25

7. mS Kristensen, Lone, Laubsvej 8
8. mF Larsen, Morten Harrow Planch, Baunevej 10
9. mN Lauridsen, Jan, Markskellet 11, 6950 Ringkøbing (Ringkøbing)
10. mF Lauridsen, Yrsa Bro, Lilkjærvej 19, Birkjær, Hee, 6950 Ringkøbing (Ringkøbing)
11. mF Lauritzen, Jørn Klein, Blåmunkevej 3
12. mF Lillelund, Lindy Øgård, Dellerupvej 11, Sir
13. mF Lundgaard, Steen, Viborgvej 144, Mejrup
14. mF Nielsen, Bjørn Bech, Fasanvej 9, 6980 Tim (Ringkøbing)
15. mS Nielsen, Henrik Ellersgaard, Sneppevej 1, 6980 Tim (Ringkøbing)
16. mF Nielsen, Pia Susanne Holm, Elkjærvej 71, Mejrup
17. mN Olesen, Anne Grethe, Vølundsvej 5
18. mF Pedersen, Flemming, Valdemar Poulsensvej 1
19. mF Petersen, Berit Wann, Parkvej 168
20. mN Rosenkilde, Mona, Elkjærvej 31, Mejrup Kirkeby
21. mF Schmidt, Henrik, Kongehøjen 33, Hornshøj
22. mF Sig, Lisbeth, »Øster Hjelm«, Hovervej 81, Hover, 6971 Spjald (Ringkøbing)
23. mN Siiger, Charlotte, Aprilvej 9, 6400 Sønderborg
24. mF Svenstrup, Lone, Banevænget 4
25. mF Thomsen, Poul, Tværgade 6, Hornshøj
26. mF Torp, Christian, Østerbrogade 29, 7620 Lemvig (Lemvig)

Højere forberedelseseksamen

2. p

1. Bech, Kim, Asagården 47, I. sal
2. Davidsen, Karin Barslund, Frøjkvej 67
3. Hamborg, Elin Langelund, Feldborgvej 12, Hodsager, 7490 Aulum (Aulum-Haderup)
4. Hansen, Betina Schiøler, Mejdalvej 81
5. Hedegaard, Jette, Hedegårdvej 13, Borbjerg
6. Holmgaard, Keld, Skivevej 17A
7. Johansen, Dorthe, Valmuevej 30
8. Kristensen, Dagny Susanne Linde, Niels Bohrsvej 5
9. Larsen, Lene Møller, Rugvænget 5, 7490 Aulum (Aulum-Haderup)
10. Nielsen, Birthe Susanne Bak, Hollingholtvej 31, 7451 Sunds (Herning)
11. Nielsen, Erik Schou, Havrevænget 2
12. Nielsen, Helle, Kabbelejevej 37

13. Nielsen, Janne Bach, Poppelalle 41
14. Nielsen, John Overgaard, Voldgade 13
15. Olesen, Ole Kristen Thisgaard, Nylandsvej 5, 7480 Vildbjerg (Trehøje)
16. Pedersen, Helle, Ole Chr. Kirksvej 23, 6990 Ulfborg (Ulfborg-Vemb)
17. Pedersen, Steen Bastrup, Engvej 3
18. Poulsen, Hartvig, Hovedgaden 12, Hodsager, 7490 Aulum (Aulum-Haderup)
19. Risom, Lisbeth, Troelstrupvej 19, 7490 Aulum (Aulum-Haderup)
20. Schubert, Inge Marie, Ringkøbingvej 41, Råsted
21. Søjbjerg, Anni, P. O. Pedersensvej 9
22. Sørensen, Lone Tind, Ellehammersvej 47
23. Thomsen, Christian Ulrich, Havrevej 7, 7490 Aulum (Aulum-Haderup)
24. Vester, Hans Christian, Skolegade 40, 2. sal
25. Yding, Susanne, Sveavej 7

2. q

1. Amstrup, Astrid, Volstrupvej 1, 7560 Hjerm (Srtuer)
2. Andersen, Gurli Irene, Havrevænget 38
3. Andersen, Inger, Øster Hjermvej 32, 7560 Hjerm (Struer)
4. Christensen, Kent Skjoldborg, Thorsvej 64, 2. th.
5. Christensen, Solvejg Raahede, Enghavevej 29, 7550 Sørvad (Trehøje)
6. Helligsø, Hanne Borgholm, Bækmarksbrovej 41, Flynder, 7660 Bækmarksbro (Lemvig)
7. Jensen, Birgitte Leth, Højdevej 14, Hornshøj
8. Jensen, Ella Schultz, Kildevej 8, nr. 13
9. Krarup, Annegrethe, Koldborgvej 19, Nees, 7570 Vemb (Lemvig)
10. Kristensen, Karen, Vester Herrupvej 18, Herrup, 7830 Vinderup (Vinderup)
11. Mathiesen, Claus, Volstrupvej 1, 7560 Hjerm (Struer)
12. Mieskiewicz, Knud, Skivevej 76
13. Møller, Bjarne, Ringparken 41, II.
14. Nielsen, Aksel Refling, Dyssegården 77, 2. sal
15. Nielsen, Anette Søndergaard, Ægirsvej 16
16. Nielsen, Anne Marie Mørch, Solvangen 3, 7660 Bækmarksbro (Lemvig)
17. Overgaard, Annette, Lindekærvej 2, Linde, 7500 Holstebro (Struer)
18. Ovesen, Lene Lillelund, Kjeldbjergvej 23, Fjaltring, 7620 Lemvig (Lemvig)
19. Pedersen, Per Bastrup, Høstvænget 5
20. Pilgaard, Hanne, Holstebrovej 23, 6990 Ulfborg (Ulfborg-Vemb)

21. Sangill, Poula, Asagården 2, I. tv.
22. Skarby, Birgitte, Bøgevej 20, 6950 Ringkøbing (Ringkøbing)
23. Smith, Bodil Taulborg, Vadhovedvej 4, Hover, 6971 Spjald (Videbæk)
24. Sørensen, Bodil, Solhøjvej 29, Ramme, 7620 Lemvig (Lemvig)

2. r

1. Andersen, Bente, Østerbrogade 7, kld.
2. Appel, Kirsten, Slåenvej 26
3. Arvin, Eva-Lise, Vestermøllevej 11, Fjaltring, 7620 Lemvig (Lemvig)
4. Bjerregaard, Helle, Særkærparken 103
5. Bloch, Karsten Sand, Broagervej 23
6. Doreng, Annette Elisa, Naurvej 35
7. Frederiksen, Karen, Struervej 30A
8. Hansen, Christian Bladt, Morrevej 10, Tvis
9. Jakobsen, Bente Borup, Algade 11, Ramme, 7620 Lemvig (Lemvig)
10. Jensen, Birgitte Kofoed, Sir Kirkevej 3
11. Jensen, Helene Møller, Brunbjergvej 3, Hogager
12. Jensen, Helle Haack, Elkjærvej 9, Mejrup Kirkeby
13. Jepsen, Yvonne, Asagården 1, 2. tv.
14. Kristensen, Anni Blaabjerg, Bøgevej 7, 6950 Ringkøbing (Ringkøbing)
15. Lind, Kirsten, Dalbjergvej 4, Naur
16. Madsen, Jette Stie, Bøgelundvej 41, Bonnet, 7620 Lemvig (Lemvig)
17. Melvej, Susanne Irene, H. C. Lumbyesvej 33
18. Meng, Vibeke, Mysundevej 33
19. Nielsen, Birte, Thorstedvej 16, 6973 Ørnhøj (Trehøje)
20. Nørgaard, Ditte Marie, Hogager Folkemusikhus, Langgade 85, Hogager
21. Oksbjerg, Anette, Kuhlausvej 18
22. Pedersen, Tommy, Møborgkirkevej 62, Møborg, 7660 Bækmarksbro (Lemvig)
23. Sørensen, Jette, Prins Burisvej 34
24. Thomsen, Bodil, Skolegade 15, 7550 Sørvad (Trehøje)
25. Vestergaard, Hanne, Sommerlyst 10

5. Fortegnelse over skolens øvrige elever

sN = nysproglig gren
sS = samfundssproglig gren
sM = musiksproglig gren
mF = matematisk-fysisk gren
mS = matematisk-samfundsfaglig gren
mN = matematisk-naturfaglig gren

2. a

1. sN Asmussen, Anne-Marie
2. sM Axelsen, Helle Vibeke
3. sM Buus, Lone
4. sN Ellehauge, Karen Dorte
5. sN Hammershøi, Lisbet
6. sN Hansen, Bent Illum
7. sM Hansen, Helle Borum
8. sN Jensen, Birgitte Kjær
9. sS Jensen, Pia Iben
10. sS Joensen, Joen Mikkel
11. sN Jønsson, Aase
12. sN Jørgensen, Karin Birthe
13. sN Kirkegaard, Lise
14. sS Kongsgaard, Henrik
15. sN Kristensen, Anne-Mette
16. sM Møller, Helle
17. sS Nielsen, Jens Søndergaard
18. sN Olesen, Kirsten
19. sN Poulsen, Michelle Lisa
20. sN Thomsen, Jørgen Kjær
21. sN Tornvig, Dorthe
22. sN Zederkof, Helle

2. b

1. sS Agerskov, Peder
2. sS Andersen, Lene
3. sM Bruun, Elisabeth
4. sN Christensen, Henny Færge
5. sN Compernolle, Patr. Marie
6. sN Glamann, Stener
7. sS Hansen, Sigrid Bruun
8. sN Hvas, Anne Margrethe
9. sN Jensen, Hanne
10. sN Jensen, Ina Nedergård
11. sN Jensen, Kurt Juel
12. sN Jensen, Yrsa Nedergård
13. sN Kirkegaard, Hanne
14. sN Kristensen, Jeanette Heine
15. sS Kristensen, Michael
16. sN Larsen, Bente
17. sN Mogensen, Elin
18. sM Nielsen, Gitte Søgaard
19. sS Poulsen, Lene Anette
20. sN Simonsen, Trine Kildevæld
21. sM Sindbæk, Hanne
22. sN Sørensen, Toni Galsgaard
23. sS Trøiborg, Lene Kjær
24. sN Vinther, Henrik Nymann

2. c

1. sN Bentsen, Karen Lønstrup
2. sN Bitsch, Anne-Marie
3. sS Bonde, Hanne
4. sN Brændstrup, Helle
5. sN Christensen, Britta
6. sS Dyrby, Ann
7. sS Dyrby, Helle
8. sN Iversen, Per
9. sS Kirkegaard, Esben
10. sS Knudsen, Inger Lundager
11. sN Larsen, Merete Løwig
12. sS Larsen, Susanne
13. sM Lindby, Lillian Klit
14. sS Nielsen, Bente Sønderby
15. sN Nielsen, Connie Boe
16. sS Olesen, Ane-Margrethe A.
17. sS Olsen, Peter Egil Holm
18. sS Petersen, Michael Steen
19. sN Poulsgaard, Ruth Pihl
20. sN Severin, Regina Tine
21. sM Skovhuus, Birgitte Rahbek
22. sN Svelle, Anne Line
23. sS Sørensen, Orla Vigsø

2. d

1. sN Ahlers, Britta Birkkjær
2. sN Bjerg, Niels Erik
3. sN Bülow, Iben
4. sS Christensen, Lene
5. sN Christiansen, Lene Stoug.
6. sN Dalgaard, Birgit Wang
7. sN Damgaard, Margrethe
8. sN Hingebjerg, Pia
9. sS Jacobsen, Berit Moody
10. sM Kristoffersen, Anna M. S.
11. sM Larsen, Birthe
12. sS Madsen, Bente
13. sM Markussen, Jette
14. sS Nielsen, Jens Peter S.
15. sN Pedersen, Tove Mose
16. sM Skadhede, Ingrid
17. sS Smith, Carsten
18. sN Stilling, Lone
19. sS Toxvig, Lene

2. x

1. mF Andreassen, Helle
2. mF Foged, Claus
3. mF Gøtzsche, Peter
4. mF Hammelev, Johan
5. mN Hansen, Birger K. C. B.
6. mF Jensen, Ann-Vibeke
7. mS Jensen, Britta Vestergaard
8. mF Jensen, Mette Kirstine
9. mN Larsen, Bent
10. mF Lisby, Henrik
11. mF Madsen, Tove-Marie
12. mF Pedersen, Helle Sønderg.
13. mF Pedersen, Karsten S.
14. mF Pedersen, Otto Bjerg
15. mN Pedersen, Tina With
16. mF Pedersen, Tom
17. mS Petersen, Mogens Steen
18. mN Sloth, Ida Louise
19. mS Steffensen, Jens K. Tang
20. mF Stephansen, Peder
21. mF Væggemose, Ulla Tinne
22. mF Østergaard, Jens Grønbj.
23. mF Aagaard, Thorvald Byskov

2. y

1. mS Andersen, Susanne Møller
2. mS Birn, Karen C. Rikke
3. mS Bjerrum, Erik
4. mF Broberg, Michael Angelo
5. mS Bøttkjær, Bo
6. mF Christensen, Niels-Ulrik
7. mN Christensen, Svend Åge
8. mF Foldager, Henrik
9. mN Hansen, Ole Slot
10. mN Harrestrup, Ingrid
11. mF Iversen, Torben
12. mS Jensen, Anni Ravnsbæk
13. mF Jensen, Claus Byskov
14. mF Jensen, Michael
15. mN Jensen, Tove Møller
16. mF Knudsen, Dan Ræder
17. mS Kristensen, Anni Hedeg.
18. mF Kristensen, Ole Kjærgaard
19. mN Ludvigsen, Bent
20. mF Mølgaard, Per Hamann
21. mF Møller, Gitte
22. mN Pedersen, Lene Sønderg.
23. mN Revald, Peter
24. mN Skalkhøj, Niels Chr.
25. mF Sørensen, Maren Lilbæk
26. mN Øllgaard, Anne-Mette

2. z

1. mN Andersen, Anette
2. mF Bertelsen, Hugo
3. mN Birn, Charlotte V. Mulle
4. mF Brondbjerg, Karlo
5. mF Christensen, Bent
6. mS From, Henrik
7. mF Gade, Dorte
8. mN Hansen, Anna B. Holm
9. mF Hansen, Lene
10. mF Have, Aksel Lund
11. mF Henriksen, Per Fonager
12. mN Jensen, Kaja
13. mN Jørgensen, Torben Bramm.
14. mN Laustsen, Torben
15. mF Mathiesen, Kirsten
16. mN Nielsen, Annette
17. mS Nielsen, Claus

18. mF Nissen, Helle
19. mN Nygaard, Inger
20. mN Olesen, Ib Helles
21. mN Pedersen, Flemming Dietz
22. mF Petersen, Niels Oxlund
23. mF Poulsen, Arne Boel
24. mF Ravnsbæk, Poul F. Veje
25. mF Sig, Søren
26. mF Skovhede, Poul Erik
27. mF Steffensen, Per Viftrup

2.u

1. mF Agergaard, Karsten
2. mF Agerskov, Hanne
3. mF Andersen, Gerh. Bjerrum
4. mF Andersen, Tage
5. mS Birk-Sørensen, Annette
6. mN Boldsen, Susanne Guss
7. mF Carlsen, Marianne
8. mN Green, Gitte
9. mF Guntofte, Carsten
10. mF Gyntzel, Uffe
11. mF Hornsleth, Sten Naae
12. mF Hummelmose, Søren Chr.
13. mN Jørgensen, Ulla
14. mF Ludvigsen, Svend Jørgen
15. mS Madsbjerg, Kim
16. mF Madsen, Anders Hornebo
17. mF Nielsen, Knud Nyholm
18. mS Nielsen, Lars Erik
19. mF Schultz, Keld
20. mS Slott-Petersen, Jørgen Lau
21. mF Sørensen, Kent Bøge
22. mF Øster, Anne
23. mF Østergaard, Jens Peter

2. v

1. mF Amstrup, Bjarne
2. mN Andersen, Jesper Winkel
3. mF Christensen, Bjarke Rust
4. mF Hald, John
5. mS Jacobsen, Niels
6. mN Jønsson, Hans Christian
7. mF Krarup, Else Lind
8. mF Madsen, Lisbeth
9. mF Mortensen, Steffen L.
10. mF Nielsen, Anni Bodil
11. mS Nielsen, Erik Meldgård
12. mS Nielsen, Henning Meldg.
13. mF Nielsen, Karin
14. mF Nielsen, Karsten
15. mN Nielsen, Steen
16. mN Pedersen, Carsten N.
17. mN Råkjær, Lilian Winther
18. mF Steffensen, Birthe
19. mF Steffensen, Bo Vad
20. mF Sylvestersen, Peder H.
21. mS Sørensen, Ane Kjær
22. mF Sørensen, Karen Busk

1. a

1. Andersen, Karin
2. Andersen, Lene Bødker
3. Andreasen, Lisbeth
4. Bagge, Åse
5. Biehl, Dorte
6. Christensen, Dorthe Broni
7. Egendal, Anne
8. Grønbæk, Lone
9. Hammershøi, Dorte
10. Hansen, Tine Kjær
11. Hvidegaard, Lone Melchior
12. Jensen, Annemette B. Sabroe
13. Jensen, Gitte Buus
14. Kier, Mette
15. Kristensen, Susanne Ganzler
16. Løvig, Else
17. Madsen, Susanne Hovmøller
18. Mathiasen, Laila Anette
19. Nielsen, Allan Bæk
20. Nielsen, Birthe Wemmelund
21. Nielsen, Hans Broberg
22. Nielsen, Lars Frederik
23. Nielsen, Leila
24. Nielsen, Susanne Bang
25. Qvesel, Dorte
26. Refstrup, Ellen

1. b

1. Bisgaard, Lene
2. Bjerggård, Erna Kristine
3. Björklund, Cecilia Marianne

4. Christensen, Pia
5. Dalgaard, Inge
6. Duesberg, Jytte Møller
7. Hansen, Inge Jødal
8. Hyldgaard, Jette Toft
9. Jensen, Gitte
10. Jensen, Kirsten Nygaard
11. Jensen, Kirsten Signe
12. Jensen, Lone Hagelskjær
13. Jensen, Mikael Lund
14. Kaptain, Lene
15. Knudsen, Bitten Duedahl
16. Kristensen, Bente
17. Kristensen, Irene Lund
18. Kristensen, Ulla
19. Larsen, Gitte Melchior
20. Nielsen, Birte Møller
21. Nielsen, Lene Thoftgård
22. Nielsen, Marianne Bilgrav
23. Nielsen, Pernille Overgaard
24. Skovmand, Keld
25. Stentoft, Lars Krogsgård
26. Aagaard, Jette

1. c

1. Andersen, Lene Margrethe
2. Andersen, Lisbeth
3. Bock, Birgitte
4. Christensen, Helene Sig
5. Holm, Jette
6. Holm, Kathinka
7. Jensen, Helle
8. Jensen, Jette
9. Jensen, Jytte
10. Jensen, Karen Hauskov
11. Jørgensen, A. Michael Møller
12. Kirk, Bjørn
13. Monrad, Jørgen Herman
14. Müller, Jens Andreas
15. Nielsen, Bente Smedegaard
16. Nielsen, Susanne E.
17. Pedersen, Helle
18. Perregaard, Mette
19. Poulsen, Anna Marie
20. Poulsen, Vibeke Spencer
21. Søndergård, Kirsten Råe
22. Terkelsen, Dorte
23. Tødt, Helle

1. x

1. Andersen, Lars Jørn
2. Blæsbjerg, Pia Annette
3. Bredvig, Hanne Emilie
4. Bækby, Dorte
5. Byskov, Kurt
6. Carlsen, Birgitte Rosendal
7. Dahl, Anders
8. Eskildsen, Ernst Nørgård
9. Hansen, Gerda Holm
10. Jeppesen, Helle Sandal
11. Jeppesen, Maja
12. Klejnstrup, Gitte
13. Kristensen, Claus Fisker
14. Kristensen, Helle Kjærgaard
15. Mathiasen, Bo Stenfeldt
16. Mikkelsen, Jens Nygaard
17. Mikkelsen, Ole Frost
18. Nielsen, Bente Lis
19. Nielsen, Inger Mann
20. Oliveira, Robinson
21. Pedersen, Inger
22. Pedersen, Lars Fredslund
23. Thomsen, Preben
24. Thusholt, Gitte
25. Østerbye, Jette

1. y

1. Andersen, Helle Haugaard
2. Baadsgaard, Allan
3. Christensen, Jakob Theut
4. Christensen, Lisbeth Kjær
5. Christensen, Suzanna Theut
6. Ertbjerg, Carsten
7. Fredgaard, Allan Sekkelund
8. Gøtzsche, Ole Hoelgaard
9. Hansen, Gorm
10. Hindberg, Finn
11. Jacobsen, Dorte Borch
12. Jensen, Jannie Sommer
13. Jensen, Marianne Schou
14. Jensen, Susanne Aae
15. Kjeldal, Kirsten Bjerg

16. Leeds, Peter R.
17. Madsen, Carsten
18. Nielsen, Jens Peter Møller
19. Nielsen, Lene Haunstrup
20. Nielsen, Mona Bang
21. Poulsen, Ellen Boel
22. Poulsen, Gitte Damtoft
23. Poulsen, Karin Damtoft
24. Schmidt, Kim
25. Simonsen, Britta Hedegård
26. Steffensen, Lotte Ledgaard
27. Vilstrup, Hanne Tuborg

1. z

1. Andersen, Johannes Krarup
2. Andersen, Maria
3. Bertelsen, Anne Mette
4. Christensen, Lone
5. Dalby, Jens Jørgen
6. Ertbjerg, Per
7. Hansen, Paul Erik Fabricius
8. Hansen, Peter
9. Hove, Peter
10. Jensen, Mogens
11. Kristensen, Kristian Hjørnholm
12. Kristiansen, Tove Nordestgaard
13. Larsen, Gitte Bech
14. Larsen, Susanne
15. Laursen, Anna Ramskov
16. Mikkelsen, Lisbeth
17. Mikkelsen, Lone
18. Nielsen, Karl Brian
19. Olesen, Inge
20. Olesen, Marianne
21. Pedersen, Bente Mosholm
22. Pilgaard, Lone
23. Rasmussen, Finn
24. Rasmussen, Helle Randrup
25. Simonsen, Tom Poulsen
26. Øgelund, Ole Steensberg
27. Østergaard, Poul

1. u

1. Andersen, Conny
2. Andersen, Gitte Stensgaard
3. Andersen, Leo Søgaard
4. Andersen, Tine Lindal
5. Christensen, Peter
6. Due, Anne-Lise Nielsen
7. Flæng, Kirstine Marie P.
8. Hansen, Claus Agø
9. Hansen, Mogens Strange
10. Jensen, Helle Søndertoft
11. Jensen, Inge Weiss
12. Jensen, Ove Risum
13. Jensen, Stephan Molke
14. Jensen, Sven Monrad
15. Jensen, Søren Gade
16. Kamstrup, Søren
17. Karmark, Kim Fabricius
18. Krogh, Helene
19. Larsen, Hanne
20. Møller, Birthe
21. Nielsen, Per Væggemose
22. Pilgaard, Jørgen
23. Simonsen, Irene Wedel
24. Skovsted, Lars Outzen
25. Sørensen, Ann
26. Sørensen, Arne

1. p

1. Andersen, Anni Elsebeth M.
2. Andersen, Carsten Houmark
3. Bank, Susanne Kirstine
4. Jensen, Birgitte
5. Jensen, Dorthe Bøndergaard
6. Jensen, Henning Kiel
7. Kiilerich, Mikael
8. Kristmundsson, Jòn Valgeir
9. Krog, Runa Toft
10. Lauridsen, Kjeld Nyborg
11. Lüchow, Susanne
12. Madsen, Esther Haubjerg
13. Madsen, Jette Nørmark
14. Madsen, Viggo
15. Møller, Gitte Hebsgaard
16. Nielsen, Erik Christian
17. Nielsen, Susanne Rejnholdt
18. Nissen, Karen Elisabeth Ø.
19. Nørby, Verner
20. Olesen, Lene Toftgaard
21. Pedersen, Conny Lehmann

22. Pedersen, Thorkild
23. Poulsen, Lene Halager
24. Sørensen, Ann Rejmert
25. Sørensen, Esther
26. Vester, Inge Marie
27. Aagaard, Anne Grete Bøgh

1. q

1. Andersen, Michael Søe
2. Bisgaard, Dorthe
3. Carlsen, Ole
4. Eriksen, Hanne
5. Gjørup, Jens
6. Hansen, Anne Vibeke
7. Hansen, Lis Aagaard
8. Hjortkjær, Birgitte
9. Jacobsen, Anne Marie
10. Jensen, Marianne Tofteg.
11. Jensen, Mette Vivi
12. Jensen, Susanne Uhrbrand
13. Jørgensen, Kirsten
14. Klausen, Karin Kienke
15. Lassesen, Mona
16. Lauridsen, Anette
17. Lavmark-Møller, Inger
18. Møller, Mona
19. Nielsen, Birgitte
20. Nielsen, Gitte
21. Pedersen, Hanne Falkenberg
22. Pedersen, Michael Hessell.
23. Pedersen, Niels Bastrup
25. Rasmussen, René Brünjulf
24. Rasmussen, Berit
26. Sørensen, Susanne Naursg.

1. r

1. Andersen, Jan Bang
2. Bendtsen, Astrid
3. Brouer, Karin
4. Christensen, Birthe Lundby
5. Damgaard, Claus
6. Hansen, Janne Helle
7. Jensen, Hanne Kaagaard
8. Johansen, Jes Nygård
9. Jønsson, Anne Zanchetta
10. Klose, Susanne Vendelbo
11. Kaag, Hanne Margrethe
12. Lyngs, Michael Gade
13. Mathiasen, Betty Marie
14. Mosgaard, Freddi
15. Pedersen, Conni Holmgaard
16. Pedersen, Vibeke Stroustrup
17. Petersen, Bente Birch
18. Petersen, Inge Juel
19. Sejbjerg, Lene
20. Søndergaard, Grethe
21. Sørensen, Annemette Sig
22. Sørensen, Merri Krogshede
23. Thesbjerg, Henning
24. Tordrup, Per
25. Tronhjem, Claus Jeppe

DØDSFALD

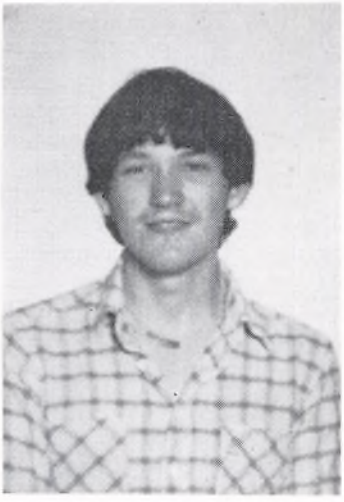

Claus Horsted Sørensen, 3. z N

Claus forsvandt under jagt på Nissum Fjord den 24/12 79 og er stadig ikke fundet. Det var med sorg, vi modtog denne meddelelse, og vi vil altid huske Claus som en humørfuld og livsglad kammerat, der ofte havde en morsom bemærkning på læberne.

3. z. 3. yN.

Claus blev fundet druknet april 1980.

6. Læseplaner 79/80

Gymnasiet

Fag	1. g		2. g						3. g					
	s	m	sN	sS	sM	mF	mN	mS	sN	sS	sM	mF	mN	mS
eligion			1			1			2			2		
ansk	3	3	3			3			4			4		
gelsk	4	5	4	3	3				6	5	5			
sk	3		3						5					
ansk/russisk	5	5	3			3			3			3		
tin	4		4	0										
tidskundskab	1	1	2			2								
storie og samfundsl.	2	2	3			3			4	3		4		3
mfundsfag				5				5		5				5
eografi	2			3		3	3	3		2			2	2
ologi							3		3			3	7	
emi		2				3		1						
sik		3				3	2	2				5	2	2
atematik	2	5	3			5	3	3				6	3	3
rmn. og kunstforst.			2		0	2			1		0	1		
ng og musik	2	2			6						7			
ræt	2	2	2						2			2		
gentlig timetal i alt	30	30	30	30	30	30	30	30	30	30	30	30	30	30
assetal	3	4	4	2	1	5	2	1	3	1	1	3	2	1

1. g m: Eleverne har engelsk eller tysk.
I kemi har der i henhold til forsøgstilladelse været 3 timer i 1. g m 1978–80. Klasserne får i 2. g derfor 2 timer på mF og mN grenen, 0 timer på mS. Det er sket ved en timeombytning med fransk/russisk.
2. og 3. g: Eleverne har formning eller musik.
2. og 3. sS og sM: Eleverne har engelsk eller tysk.
1.–3. g: Eleverne har fransk eller russisk.
2.–3. g mN, mS, sM og sS: Hvor intet timetal er nævnt, læser mN og mS sammen med mF, sM og sS sammen med sN.

Frivillige hold efter skoletid: Der har været undervist i gymnastik, atletik, boldspil og korsang samt dramatik. Den ene idrætstime i 1. g har været svømmetime.

Bortset fra religion, formning, musik for andre end sM og idræt samt tysk eller engelsk for sS og sM og latin for sS afholdes der eksamen i de enkelte fag i maj–juni i det år, hvor undervisningen i faget ophører.

S = sproglig linje

med følgende grene i 2.–3. g: sN = nysproglig, sS = samfundsfaglig, sM = musiksproglig.

M = matematisk linje

med følgende grene i 2.–3. g: mF = matematisk-fysisk, mS = samfundsfaglig, mN = naturfaglig.

HF

Hvert år opdeles i 2 semestre, således at undervisningen strækker sig over 4 semestre efter følgende plan:

Fællesfag:	Antallet af ugentlige timer 1. sem.	2. sem.	3. sem.	4. sem.
Dansk	3	3	4	4
Religion	0	0	3	3
Historie	3	3	3	3
Biologi	3	2	0	0
Geografi	3	2	0	0
Matematik	5	5	0	0
Engelsk	4	3	4	4
Tysk	3	3	0	0
Samfundsfag	2	2	0	0
Musik/Formning	2	2	0	0
Idræt	2	2	0	0
Tilvalgsfag:				
Biologi	0	0	4	4
Matematik	0	0	6	6
Engelsk	0	1	3	3
Tysk	0	0	5	5
Samfundsfag	0	0	3	3
Musik	0	0	4	4
Formning	0	0	4	4
Idræt	0	0	4	4
3. fremmedsprog	0	3	4	4
Fysik	0	3	6	5
Kemi	0	0	5	5
Psykologi	0	0	3	3

Ved siden af fællesfagene skal den enkelte efter eget valg ud fra evner og interesser sammensætte et antal tilvalgsfag svarende til mindst 20 points. Tilvalgsfagene er enten visse af fællesfagene mere indgående behandlet eller andre fag, som det fremgår af ovenstående tabel.
Tilvalgsfagenes pointstal er:
Udvidet biologi 8, udvidet matematik 12, udvidet engelsk 7, udvidet tysk 10, udvidet samfundsfag 6, udvidet musik 8, udvidet formning 8, udvidet idræt 8, 3. fremmedsprog (normalt fransk) 11, fysik 14, kemi 10 og psykologi 6.
Tilvalgsfagenes timetal forøges i hvert semester med de tilsvarende fællesfags timer, hvis sådanne står på ovenstående plan. Holstebro Gymnasium tilbyder alle tilvalgsfag. Der skal dog melde sig mindst 7 elever til et hold, før det kan oprettes. Bortset fra fællesfagene sang, musik og idræt afholdes der eksamen i de enkelte fag ved udgangen af det semester, hvor undervisningen ophører.

7. Oversigt over 5 års elevtal

	Gymnasiet		HF		Hele skolen		Samlet elevtal
	Drenge	Piger	Drenge	Piger	Drenge	Piger	
Pr. 1. sept. 1975	193	230	64	95	257	325	582
Pr. 1. sept. 1976	194	248	51	101	245	349	594
Pr. 1. sept. 1977	202	282	55	102	257	384	641
Pr. 1. sept. 1978	231	318	50	109	281	427	708
Pr. 1. sept. 1979	227	340	44	116	271	456	727

Elever fordelt efter hjemkommuner 1979/80

	G	HF	Ialt
Holstebro	355	97	452
Aulum–Haderup	40	10	50
Herning		1	1
Lemvig	25	13	38
Ringkøbing	21	7	28
Skjern	1		1
Struer	5	9	14
Thyborøn–Harboøre	1		1
Trehøje	30	4	34
Ulfborg–Vemb	42	5	47
Videbæk	13	3	16
Vinderup	27	9	36
	560	158	718
Andre kommuner	7	2	9
I alt	567	160	727

8. Fag- og timefordeling 1979/80

Adjunkt, cand. mag. Gordon Albøge:

Dansk	2. a, 3. y, 1. r
Historie	1. x, 2. q
Oldtidskundskab	2. a

Adjunkt, cand. mag. Steen Grønlund Andersen:

Dansk	2. x, 2. z
Engelsk	2. bN, 2. p. 1. q 2. semester

Adjunkt, cand. mag. Henny Belter:

Idræt	1. cz, 2. cz, 3. cz, 2. PQR
Engelsk	1. z, 2. cdN

Studielektor, cand. polyt. Carl Jørgen Carlsen:
(Fysik- og kemisamlingen)

Fysik	3. yzF
Kemi	1. y, 1. z, 2. zF

Timelærer, grafiker Paul Cederdorff:

Formning	2. ab, 2. d, 2. x, 2. y, 2. u, 2. v, 3. abc, 3. y, 3. u, 1. p, 1.q_2, 2. QR

Timelærer, Karen Christgau:

Idræt	1. by, 2. ax, 2. by, 2. du, 3. by, 3. u, 1. q, 1. r

Adjunkt, cand. scient. Mogens Dam:

Matematik	3. xF, 1. q
Fysik	1. x, 2. yzN, 3. yzN

Adjunkt, cand. mag. Jens Engelbrett-Olsen:

Engelsk	1. c, 2. cdS, 3. aN
Idræt	1. ax, 1. cz, 3. ax, 3. by, 3. cz

Adjunkt, cand. scient. Mogens Falsig:

Kemi	2. PQR
Fysik	2. uF, 2. xyzuvS

Adjunkt, cand. mag. Lonni Gelsdorff:

Engelsk	1. a, 1. r
Religion	2. c, 2. x, 2. v, 3. c. 3. x, 3. y, 3. z, 3. u

Adjunkt, cand. scient. Henning Gjellerod:

Biologi	2. xuvN, 3. xuN
Idræt	1. by, 1. u, 2. by, 2. cz, 1. pqr

Lektor, cand. mag. Benedikt Gullach:
(Biologisamlingen)

Biologi	3. yzN, 1. q, 1. r, 2. QR
Geografi	3. yzN

Adjunkt, cand. mag. Anne Grethe Hansen:

Engelsk	3. cMabcS, 2. r
Idræt	1. ax, 1. by, 2. by, 2. v, 3. ax, 1. p

Adjunkt, cand. mag. Henrik Broch Hoffmeyer:
(Geografisamlingen)

Historie og samfundslære	1. a, 1. y, 2. u, 3. y
Geografi	2. cdS, 2. xyzuvS, 1. q
Oldtidskundskab	1.a, 1.y

Adjunkt, cand. mag. Kai Horup:
(Studievejleder)

Historie og samfundslære	1. c, 1. u, 2. y, 3. c, 3. x
Oldtidskundskab	1. c, 1. z, 1. u

Adjunkt, cand. mag. Mogens Huus:

Engelsk	1. u, 2. aN, 1. p, 2. q
Tysk	1. q

Årsvikar, cand. mag. Karl Kristian Høiberg:

Dansk	1. x, 1. z, 2. y, 2. r
Idræt	2. ax, 3. u

Lektor, cand. mag. Preben Kaunitz Ishøy:

Fransk	1. y, 2. b, 2. v, 3. y
Russisk	1. ax, 2. ax, 3. ax

Adjunkt, cand. mag. Jørgen Vestergaard Jacobsen:

Samfundsfag	2. cdS, 3. abcS, 1. q, 1. r, 2. PQR
Historie	1. q

Adjunkt, cand. scient. Jes Christian Jessen:
(Boginspektor)

Geografi	1. c, 2. abS, 2. yzN, 2. vF, 3. abcS, 3. xyzuS, 1. p

Adjunkt, cand. scient. Per Høgild Jensen:
(Studievejleder)

Kemi	1. u, 2. yF, 2. xuvN
Fysik	1. u, 2. yF, 1. PQ 2. semester

Adjunkt, cand. scient. Inga Kjær:

Matematik	2. xF
Fysik	1. z, 2. xuvN, 3. uF

Lektor cand. polyt. Andreas Knudsen:
(Administrativ inspektor, Studievejleder)

Matematik	1. y, 2. d, 2. xyzuvS

Adjunkt, cand. scient. Niels-Jørgen K. Knudsen:

Biologi	3. zFS
Geografi	1. b, 2. xuvN, 2. xF, 2. yF, 2. uF, 1. r

Adjunkt, cand. mag. Karen Skov Ellehauge:

Fransk	2. c, 2. d, 2. x, 2. z
Formning	2. c, 2. z, 3. x, 3. z, 1. q, 1. r

Adjunkt, cand. mag. Niels Johannes Lebech:

Dansk	2. u, 2. q
Historie og samfundslære	2. b, 2. x, 2. p
Oldtidskundskab	2. y, 2. u

Adjunkt, organist Orla Madsen:

Musik	1. a, 1. c, 1. x, 1. y, 2. abcdM, 2. xy, 3. bc, 3. xu, 3. yz

Timelærer, cand. phil. Kirsten Mathiasen:

Fransk	1. b, 3. c, 1. R 2. semester
Idræt	1. by, 1. cz, 2. du

Studielektor, cand. mag. Jørgen Mejdahl:

Tysk	1. a, 2. aNMS, 3. aNMS

Adjunkt, cand. scient. Johan Evald Mogensen:

Matematik	1. b, 1. z, 2. yF, 1. p

Adjunkt, cand. mag. Hans Henrik Monrad:

Dansk	1. a, 3. b, 1. q
Religion	2. a, 3. b, 2. r

Lektor, cand. mag. Marius Møller:
(Bibliotekar)

Dansk	2. v, 3. x, 3. u, 2. p

Adjunkt, cand. mag. Stig Martin Møller:

Latin	1. c, 2. bNM, 2. cNM

Adjunkt, cand. mag. Bjarne Mørup:
(Indre inspektor)

Musik	1. b, 1. u, 2. abNS, 3. abcM
Tysk	2. bNM, 3. bNM

Lektor, cand. mag. Holger Votborg Nielsen:

Historie og samfundslære	1. b, 2. a, 2. z, 3. a, 3. u, 1. r, 2. r
Geografi	2. zF

Studielektor, cand. mag. Sigurd Nielsen:

Historie og samfundslære	1. z, 2. c, 3. b, 3. z
Oldtidskundskab	2. c, 2. v
Dansk	1. y

Adjunkt, cand. mag. Mette Nyvold:

Engelsk	3. cN, 1. q 1. semester, 2. PQR 2. semester
Fransk	1. a, 3. x

Lektor, cand. mag. Finn Obel:
(Studievejleder)

Fransk	1. c, 2. a, 2. y, 3. b, 2. R

Adjunkt, dr. rer. nat. Hildegard Oesterhelt:

Biologi	3. a, 3. b, 3. c, 3. yFS, 2. P
Geografi	1. a, 3. xuN

Lektor, cand. mag. Hans Knut Oesterhelt:
(Studievejleder)

Tysk	1. b, 3. cN
Religion	2. d, 2. u, 2. p

Adjunkt, cand. mag. Steen Poulsen:

Latin	1. b, 2. dNM
Oldtidskundskab	1. b, 1. x, 2. d, 2. z
Engelsk	3. bN

Adjunkt, cand. mag. Frans Pærregaard:

Engelsk	2. abSMcdM, 2. PQR
Latin	1. a, 2. aNM

Adjunkt, cand. scient. Ingolf Berg Ravn:

Matematik	1. x, 2. vF, 1. r, 2, PQR

Adjunkt, cand. mag. Poul Risager:

Samfundsfag	2. abS, 2. xyzuvS, 3. xyzuS, 1. p
Historie og samfundslære	1. p

Rektor, cand. mag. Carl-Johan Severin:

Historie og samfundslære	2. d, 2. v
Oldtidskundskab	2. b

Lektor Kirsten Severin:

Matematik	1. a, 2. a
Idræt	1. ax, 1. u, 2. ax, 2. cz, 3. ax, 3. by

Lektor cand. mag. Henry Smidt:

Dansk	1. c, 2. c, 3. c, 3. z
Tysk	1. r

Adjunkt, cand. phil. Inge Halmark Smith:
(Studievejleder)

Tysk	1. c, 2. cNdNM, 1. p, 2. PQR

Adjunkt, cand. scient. Jørgen L. Smith:

Matematik	2. yzN, 3. yzF
Fysik	1. y, 2. vF

Adjunkt, cand. scient. Ole Snerling:

Fysik	2. xF, 3. xF
Kemi	1. x, 2. xF, 2. uF, 2. vF, 2. yzN

Adjunkt, cand. mag. Inge Svendsen:

Musik	1. z, 2. cdNS, 2. zuv, 3. a, 1. p, 1. r, 2. PQR
Engelsk	1. b, 1. xy

Adjunkt, cand. mag. Peter E. Szewczyk:

Fransk	1. z, 1. u, 2. u, 3. a, 3. z
Tysk	1. xy

Adjunkt, cand. scient. Erik Sønder:

Idræt	2. du, 2. v, 2. PQR
Biologi	2. yzN, 3. xFS, 3. uFS, 1. p

Adjunkt, cand. mag. Tove Sørensen:

Matematik	1. c, 2. b, 2. uF, 3. uF, 3. yzN

Holstebro Gymnasiums lærere sept. 1979. Larhøj Foto.

Adjunkt, cand. mag. Ole Thinesen:

Dansk	1. u, 2. b, 3. a
Religion	2. b, 2. y, 2. z, 3. a, 2. q

Adjunkt, cand. mag. Elisabeth Thorsen:

Dansk	

Adjunkt, cand. mag. Anne Margrethe Åboe:

Matematik	1. u, 2. c, 2. zF, 2. xuvN, 3. xuN
Fysik	3. xyzuS

Adjunkt, cand. scient. Peter Åboe:

Matematik	3. xyzuS
Fysik	2. zF, 3. xuN, 2. PQ

Lektor, cand. mag. Lis Aaboe:

Fransk	1. x, 3. u
Dansk	1. b, 2. d, 1. p

Timelærer Peter Waidtløw:

Psykologi	2. PQ, 2. R

Rektors sekretær:	Inge Birch Petersen
Sekretær:	Hanne Nielsen
Sekretær:	Birthe Hansen
Biblioteksassistent:	Margit Gade-Kristensen
Skolebetjent:	Karsten Sørensen
Pedelmedhjælper:	Finn Hansen
Kontorelev:	Susanne Pedersen
Adm. medhjælp:	Niels Kamp Pedersen, 1. semester
	Gudrun Brosbøl-Kristensen, 2. semester

9. Meddelelser om lærerpersonalet

Lektor Tage Bentzen pensioneres

31/8 1979 tog lektor Tage Bentzen sin afsked på grund af alder.

Han blev ansat på Holstebro Gymnasium 1/8 1964 – det var ved starten af 2. år. Tidligere havde han fra midt i 40'erne været ansat ved Nakskov Gymnasium og Århus Statsgymnasium. I alle disse år har han indviet talrige elever i det latinske og franske sprog og de kulturer, der er knyttet til disse sprog. Han har været en dygtig og samvittighedsfuld lærer, som har tjent Holstebro Gymnasium og dets elever trofast gennem 15 år med sin store viden og interese.

Holstebro Gymnasium ønsker lektor Bentzen et godt og langt otium og takker for hans arbejde de 15 år her på skolen.

Forflyttelser:

1/8 1979 flyttede adjunkt Tove Lauritsen til Frederiksværk Gymnasium.

Orlov:

Adjunkt Elisabeth Thorsen havde orlov hele skoleåret.
Adjunkt Inge Smith havde barselsorlov til 28. september.
Adjunkt Inge Svendsen havde barselsorlov 21/1–21/5 80.

Nyansættelser:

1/8 79: Cand. scient. Niels Jørgen Kjeldgaard Knudsen, Vesthimmerlands Gymnasium, Års, som adjunkt i geografi og biologi.

1/8 79: Cand. mag. Anne Grethe Hansen, Nørresundby Gymnasium, som adjunkt i engelsk og pigegymnastik.

1/8 79: Cand. mag. Stig Martin Møller, som adjunkt ved Ringkøbing Gymnasium med pligt til at læse 12 latintimer ved Holstebro Gymnasium 1979/80.

1/8 79: Cand. mag. Karl Kristian Højberg, som årsvikar i dansk og drengegymnastik.

1/8 79: Cand. phil. Kirsten Mathiasen som timelærer D i fransk og hjælpelærer i pigegymnastik.

1/8 79: Cand. scient Mogens Falsig som adjunkt på prøve i kemi og fysik samtidig med gennemgang af pædagogikum på Struer Statsgymnasium.

Vikariater:

13/8–28/9: Cand. mag. Knud T. Hagedorn som midlertidig vikar for adjunkt Inge Smith i tysk og støttetimer.

13/8–28/9: Blev adjunkt Inge Smiths timer i studievejledning varetaget af gymnasiets studievejledere.

21/1–21/5: Cand. mag. Knud T. Hagedorn som midlertidig vikar for adjunkt Inge Svendsen i engelsk.

21/1–21/5: Stud. mag.'erne Margrethe Hedegaard Jensen, Anne Lisbeth Møller og Else Marie Okkels vikarierede i musik for adjunkt Inge Svendsen.

Udnævnelser:

1/8 79 blev adjunkt Inge Smith udpeget til studievejleder i gymnasiet for en 3 års periode.

Jubilæer:

1/1 1980 havde skolebetjent Carsten Sørensen 25 års jubilæum i statens, kommunens og amtets tjeneste.

Efteruddannelse:

I skoleåret 1979–80 til 25. marts har 27 lærere været på efteruddannelseskurser, fortrinsvis i dagene omkring weekender og ferier. Kurserne har været arrangeret på landsbasis af de faglige udvalg, hvor de faglige foreninger og undervisningsministeriet, direktoratet for gymnasieskolerne og HF, er repræsenteret. Ringkøbing amtsråd har givet fri vikar til alle deltagende lærere og har ydet økonomisk støtte til de fleste af dem for dermed at forbedre skolens undervisning.

10. Lærerkandidater 1979—80

Følgende har gennemgået praktisk pædagogisk kursus i undervisningsfærdighed ved Holstebro Gymnasium og HF:

Efterår 1979:

Cand. mag. Eilert Lautrup. Fuldt kursus i dansk og formning.
Cand. mag. Karen Lisbeth Petersen. Fuldt kursus i dansk og engelsk.
Cand. scient. Arne Maigaard. Fuldt kursus i biologi og idræt.
Yderligere 2 påbegyndte kurset i undervisningsfærdighed her på skolen, men afbrød det inden afslutningen.

Forår 1980:

Cand. mag. Bodil Johanne Laursen. Fuldt kursus i engelsk og fransk.
Cand. mag. Gunhild Thinggaard. Fuldt kursus i tysk og religion.
Cand. mag. Bent Bjerggren Nielsen. Fuldt kursus i russisk og engelsk.
Cand. scient. Lisbeth Bøcker Pedersen. Fuldt kursus i fysik og matematik.

11. Nyt fra undervisningen

Studiedage på Holstebro Gymnasium.

I skoleåret 1979/80 afholdtes der på Holstebro Gymnasium for første gang studiedage fra den 8. til den 12. okt.

Forinden var der holdt to planlægningsmøder i måneden forud á henholdsvis 2 og 4 lektioner således at deltagerne, når studiedagene begyndte havde gjort sig klart, hvad de skulle beskæftige sig med, hvilke rammer der skulle være for arbejdet og hvilken art produkt, der skulle komme ud af det. Til at planlægge arrangementet var der allerede i foråret 1979 nedsat en arbejdsgruppe af lærere og elever, der skulle have ansvaret for at studiedagenes organisatoriske rammer fungerede. Emnet for studiedagene var HOLSTEBRO BY OG OMEGN.

Dette emne var opdelt i 35 underemner, som omhandlede forskellige aspekter af hovedemnet, f. eks. sport, energi, undervisning, teater, o.s.v. Alle disse underemner blev kort beskrevet, således at deltagerne havde en mulighed for at vælge netop det emne, som man ønskede at investere sin energi og fantasi i. Alle skolens lærere og elever skulle selv vælge sig ind på et af de 35 emnemuligheder. Selve valget foregik på opslåede lister efter princippet 'den der kommer først til mølle . . .', hvilket gav anledning til nogen ophidselse.

Det normale skema blev i studiedagene brudt op, da lærere og elever indgik i et samarbejde på tværs af klasse- og fagskel. Denne arbejdsform har en stærkere deltagerstyring end den daglige undervisning: lærere indgår på lige fod med elever i planlægning og afvikling af

forløbet. Studiedagenes karakter af emne- og projektorientering adskildte sig fra normal undervisning på flere måder bl.a. kunne deltagerne høste værdifulde erfaringer m.h.t. gruppearbejde.

Grupperne valgte selv hvilket produkt, der skulle arbejdes frem imod, men der var et krav om et produkt, der kunne fremlægges for de øvrige grupper/deltagere. Studiedagenes resultater blev præsenteret ved en stor udstilling på skolen, hvor de enkelte gruppers resultater blev lagt frem. Udstillingen var åben for alle interesserede og blev i ikke ringe grad besøgt af forældre samt virksomheder eller enkeltpersoner, der i studiedagene havde haft kontakt med enkelte studiegrupper om Holstebro.

Ved afslutningen af studiedagene foretoges et repræsentativt rundspørge blandt lærere og elever for at få en tilkendegivelse ang. dagenes udbytte. Resultaterne i denne rundsporge viste bl.a., at lærere og elever havde haft i store træk den samme oplevelse af udbyttet, dette gælder såvel det faglige som det sociale udbytte, hvor der dog var en tendens til at vurdere den sociale nytte højest. Ligeledes var det et udbredt ønske hos begge parter at gentage studiedagene senere under en eller anden form. Holstebro Gymnasium har dog ingen planer om at gentage studiedagene i skoleåret 1980/81, men ved en senere lejlighed er denne mulighed åben.

Adjunkt Jørgen V. Jacobsen.

Frivillig musik.

Dette års forårskoncert er det største arrangement vi hidtil har haft, idet vi opførte N. W. Gades »Elverskud« sammen med Struer Statsgymnasiums kor og Randers Byorkester under ledelse af Lavard Friis-

Henrik, Steen, Peter og Claus synger Barbershop på korweekenden.

Skolens forårskoncert 1979. Foto: Bjarne Møller, 2. q.

Koret på besøg hos Friisholm den 26. maj.

holm. Det var en stor oplevelse at opføre dette værk med et stort symfoniorkester, og vi havde den glæde at blive inviteret til Mejlgård Slot, hvor vi opførte værket ved en friluftskoncert d. 26. maj. Bagefter var vi alle inviterede til frikadeller på Friisholms gård, hvor vi tilbragte et par fornøjelige timer.

Den 12. december opførte vi sammen med Holstebro Amatørsymfoniorkester en del af Schuberts Messe i G-dur ved en julekoncert i Nørrelandskirken.

Igen i år afvikledes vores korweekend på Morsø Vandrerhjem, hvor vi arbejdede intenst med »Elverskud« sammen med koret fra Struer, men naturligvis blev der også tid til at more sig.

Rektor takker Friisholm efter forårskoncerten den 26. april.

Koret ved koncerten i Nørrelandskirken den 12. december.

Forårskoncerten 1980 bliver en koncert med rytmisk musik, idet vi opfører en række numre akkompagneret af Holstebro Gardens Bigband under ledelse af Bo Felix Johansen.

Bjarne Mørup.

Beretning fra gymnasiets studievejledere.

I det forløbne skoleår har studievejledningen været fuldt udbygget for alle 3 klassetrin med ialt 20 kollektive lektioner pr. årgang fordelt på:
1g med 4 lektioner i studieteknik (arbejdsmiljø, notatteknik, læseteknik) og 4 lektioner om grenvalg med orientering ved faglærere og grenholdselever,
2g med 7 lektioner om erhvervs- og uddannelsesvalg, adgangsbegrænsning, studieøkonomi og studieformer,
samt 3g med 1 lektion om den koordinerede tilmelding og ansøgningsfristerne.
Dertil kom et orienteringsmøde med studerende fra landets læreanstalter. I år blev der for første gang suppleret op med repræsentanter for forskellige erhverv i by og amt. 2 og 3g havde mulighed for at vælge den uddannelse, som de helst ville få nærmere oplysning om, og alle ønsker med 7 deltagere eller flere blev opfyldt.
Den individuelle vejledning stod til rådighed med faste konsultationstider på vejlederkontoret for elever, der følte behov for det. Studievejlederne har også selv taget initiativ til samtaler med enkelte elever, når særlige forhold talte for det. I den udadvendte virksomhed har der

været samarbejdsmøder med de øvrige skole- og studievejledere i Holstebro og Ringkøbing amt, og samarbejdet er i det forløbne år blevet ført ind i faste rammer. Desforuden har studivejlederne deltaget i orienteringsmøder på skoler i hele gymnasiets opland.

Kondidagen den 3. oktober 1979.

Atter i år påtog idrætslærerne sig, efter elevønske, at planlægge og forestå afviklingen af kondidagen.
Der var mulighed for at deltage i de traditionelle aktiviteter: 7 km. gang, 5000 m. terrænløb, orienteringsløb og 2000 m. svømning samt en ny disciplin, nemlig 23 km cykling.
Lektor Mejdal påtog sig i lighed med tidligere år at forestå 5000 m. terrænløbet, på trods af at han ikke længere er aktiv som idrætslærer.
På »kondidagen« var der køligt opholdsvejr med en kraftig sydøstlig vind, hvilket specielt blev belastende for deltagerne i cykling på den 11,5 km. lange hjemtur fra Struer til Måbjerg.
Gennemførelsesprocenten for samtlige deltagere var på ca. 80.

ES.

Regionsstævne i atletik i Skive den 20. september 1979.

Holstebro Gymnasium og HF deltog i atletikstævnet med 3 hold: 1 pigehold og 2 drengehold, gruppe I over 18 år og gruppe II under 18 år. De øvrige deltagende hold ved stævnet kom fra det nye gymnasium i Bjerringbro, Nykøbing Mors, Skive og Struer.

Stævnet blev på trods af vejret – det øsregnede i 2–3 timer om formiddagen – afviklet efter tidsplanen. På trods af det dårlige vejr blev der af alle stævnedeltagere kæmpet med en imponerende god moral!

Det samlede resultat blev, at HG vandt i alle grupper og dermed blev vi også samlet stævnevinder. Dette sikrede kvalifikation til deltagelse i landsfinalestævnerne i henholdsvis Gentofte for pigernes vedkommende og i Herlufsholm for drengenes vedkommende.
Per Krog 3.x satte personlig og dermed skolerekord i højdespring for gruppe I med resultatet 1,90 m, og gruppe II, 1000 m stafetholdet: Peter Hansen 1.z, Michael Jørgensen 1.c, Peter Agerskov og Timmy Nielsen 1.z satte skolerekord med tiden 2.11.3 min., en forbedring på hele 7,2 sek.
Foruden de allerede nævnte var der følgende deltagere på **gruppe I holdet:** Henrik Ellersgård 3.u, Henrik Schmidt 3.u, Steen Erik Holm 3x, Henrik Hjort 3.b, Bent Larsen 2.x, Karl Aage Christensen 1.q, Mogens Petersen 2.x, Jens Steffensen 2.x, Kent Bøge Sørensen 2.u, Christian Torp 3. u og Michael Aagaard 3. x; og på **gruppe II holdet:** Johannes Andersen 1.z, Per Ertbjerg 1.z, Allan Bådsgård 1.y, Søren Kamstrup 1.u, Kim Karmark 1.u, Peter Christensen 1.u, Karsten Agergård 2.u og Ernst Eskildsen 1.x. **Pigeholdet** bestod af følgende: Pia Nielsen 3.u, Tina Wieth 2.x, Anne Mette Bertelsen 1.z, Anne Marie Asmussen

2.a, Lis Aagård 1.q, Lotte Steffensen 1.y, Hanne Hansen 3.u, Birgitte Uldall 3.y, Jette Sørensen 2.r, Anne Kleinstrup 3.a, Grethe Søndergård 1.r, Charlotte Siiger 3.u, Anette Andersen 2.z, Susanne Boldsen 2.u og Yrsa Lauridsen 3.u.
Næste år (sept. 80) arrangerer HG regionsstævnet i region 11.

Ch. og ES.

Landsfinalestævnet i atletik for piger i Gentofte d. 28. sept. 1979.

Alle på vinderholdet ved regionsstævnet deltog og blev placeret som nr. 11. Der blev sat personlige rekorder i 100 m, 800 m løb, og i højdespring satte Lotte personlig rekord med 1,45 m.

Ch.

Landsfinalestævnet i atletik for drenge i Herlufsholm d. 28. sept. 1979.

Ved finalestævnet blev begge drengehold placeret som nr. 12.
Der blev opnået en række gode resultater, idet Per Krog satte skolerekord i længdespring med 6,44 m og tangerede sin egen ugegamle højdespringsrekord på 1,90 m. Endvidere forbedredes gruppe I-skolerekorden i 1000 m stafet til 2.10.6 min. af Per Krog, Henrik Schmidt, Peter Andersen og Henrik Ellersgård Nielsen. JE.

Holstebro Gymnasiums pigehold deltog maj 1979 i en international volleyballturnering for gymnasieskoler sammen med 16 andre nationer i Belgien.

Regionsstævne i gymnasieskolernes Volleyballturnering.

Holstebro Gymnasium var arrangør af de indledende kampe i gymnasieskolernes volleyballturnering d. 6. feb. 1980.
Der blev stillet hold i 3 grupper for drenge, henholdsvis 1.g og 1.HF, 2.g samt 3.g og 2.HF. Følgende skoler var repræsenteret: Herning Gymnasium, Ikast Gymnasium, Struer Statsgymnasium og Holstebro Gymnasium.
Stævnet blev afviklet planmæssigt i vore egne gymnastiksale og i Sct. Jørgens Skoles pigesal.
Herning vandt ældste gruppe foran Holstebro. Ikast blev vinder af mellemste gruppe, hvilket ikke var overraskende, da de blev nr. 2 i sidste års finalestævne. Herning vandt yngste gruppe foran Holstebro.

JE. ES.

Gymnasieskolernes volleyballturnering for piger.

Indledende stævne afvikledes her på skolen, hvor følgende skoler deltog: Morsø, Thisted, Skive, Lemvig, Struer og Holstebro.
Vinder af 1. og 3.g blev Thisted.
Vinder af 2.g blev Skive.

ch.

Vindere af den regionale fodboldturnering. Jes Østergård, anf. (4), Jan Andersen, Kent B. Sørensen, Michael Jensen (1), Keld Holmegård (1), Allan Bådsgård, Jes Johansen, Claus Damgård (1), Henrik Foldager (3).

For første gang deltog pigehold i turneringen. Ikke alle kampe blev spillet, men HG-pigerne klarede sig pænt. Bedst var Struer, derefter Nykøbing, Holstebro og Thisted. Skive deltog ikke. Hvem udsætter en pokal?
Karin Nielsen, Susanne Nielsen, Dorthe Johansen, Mona Nielsen, Kirsten Kjeldal, Anette Søndergård.
Hanne Vilstrup, Susanne Christensen, Anne-Marie Asmussen, Helle Pedersen, Karin Jørgensen, Britta Simonsen.

/ JE

Basket-ball.

Som noget nyt ved Holstebro Gymnasium har der i indeværende år været mulighed for at dyrke basketball som frivillig idræt.
Der var fra tilrettelæggernes side lagt vægt på at aktivisere såvel drenge som piger, og det må siges at være lykkedes såvel i henseende til tilmelding som til afvikling af de enkelte timer.
Hvad turneringer angår har vi samlet deltaget i stævne i Tvis-Hallen og haft besøg af Struer, Lemvig og Viborg. Derudover har pigerne deltaget i indledende runde af gymnasieskole-turneringen i Kolding, og drengene har i Skive spillet trekantsturnering med Skive og Viborg.
Konkluderende har timerne, som ligger fredag i syvende og ottende lektion, udgjort en værdig afslutning på den forløbne uge med en passende blanding af træning, spil og højt humør.

Henning Gjellerod. Karl Kr. Højberg.

12. Prisopgaver

Generelle bestemmelser

vedr. besvarelsen af prisopgaver udskrevet af Holstebro Gymnasium.

1. Besvarelser kan indleveres af alle elever på Holstebro Gymnasium. HF-studerende kan dog ikke indlevere deres skriftlige årsopgaver som prisopgaver.
2. Besvarelser indleveres til skolens kontor under mærke. Oplysning om forfatterens navn og klasse angives på seddel, der skal medfølge i en lukket kuvert forsynet med samme mærke som besvarelsen.
3. Navnekuverter, der medfølger besvarelser, som ikke prisbelønnes, vil blive tilintetgjort uden at være blevet åbnet.
4. Indleverede besvarelser er skolens ejendom.
5. Besvarelser skal affattes på dansk. I fremmedsproglige opgaver anføres citater dog på originalsproget. Afhandlinger skal være skrevet med tydelig håndskrift eller på maskine.
6. Interesserede elever kan hos faglærerne få igangsættende vejledning, herunder bl. a. oplysninger om relevant faglitteratur.
7. Besvarelserne bedømmes af mindst to faglærere fra de fag, hvori prisopgaverne er udskrevet.
8. En besvarelse, der bedømmes som særdeles tilfredsstillende, vil blive belønnet med en pris på 500 kr. En besvarelse, som nok er tilfredsstillende, men dog ikke kvalificerer sig til prisen på 500 kr., vil blive belønnet med en pris på 250 kr.
9. En vurdering af de indleverede besvarelser vil blive givet ved dimissionsfesten. Samtidig vil navnene på årets prisvindere blive bekendtgjort.

I skoleåret 1978–79

var der udskrevet prisopgaver i fagene biologi og historie. Der indkom kun én besvarelse i historie: Orla Madsen, 3. zS fik 2. pris.

For skoleåret 1979–80

er der udskrevet følgende prisopgaver:

Idræt: Hvorfor »begår« folk idræt?

Idrætten spiller en stor rolle i det danske samfund. I skolen lægges der vægt på elevernes fysiske udvikling, og samtidig præsenteres de for en række idrætsgrene med henblik på muligheden for at dyrke disse i fritiden – også efter endt skolegang.

I 1973 var knap 2 mill. medlemmer organiseret i de fire store idrætsorganisationer: DIF, DdSG&I, DdGU og DFIF. Til dise hovedorganisationer var knyttet 13439 foreninger. På grund af dobbeltregistrering

af medlemmer og foreninger kan disse tal skønsmæssigt ansættes til: 1,2 mill. aktive medlemmer i ca. 9000 foreninger. Men derudover motioneres i mere eller mindre organiserede bevægelser som f. eks. TRIM, Fodslaw o. a.
Der ønskes **en redegørelse for, hvorfor så mange mennesker dyrker idræt** udfra såvel fysiologiske/helbredsmæssige – som psykologiske og sociale faktorer.
Ovenstående kan evt. relateres til samfundets interesse i idræt (f. eks. politisk, økonomisk, opdragelsesmæssigt), og herunder: Idræt som erhverv (undervisere, trænere, professionelle udøvere).

Matematik: Algebraens fundamentalsætning.

Der ønskes en indføring af de komplekse tal som udvidelseslegeme til de reelle tals legeme. På dette grundlag redegøres for og bevises algebraens fundamentalsætning. Eventuelt afsluttes med Cauchy's integralformel, og det deraf følgende bevis for sætningen.

Musik:

Der ønskes en beskrivelse af arbejdsområder og arbejdsmetoder hos institutioner og grupper, der beskæftiger sig med folke- og spillemandsmusik på Holstebro-egnen, herunder folkemusikhuset i Hogager samt grupper med tilknytning til folkedanserforeninger.
Opgaven skal i særlig grad behandle den sammenhæng, i hvilken musikken indgår (musikkens funktion), samt de konsekvenser dette har for den musikalske udformning.

Latin:

Titel: Augustus' anvendelse af kunst og litteratur som propagandamiddel.

Herunder ønskes

a) en gennemgang af Monumentum Ancyranum med særligt henblik på det billede, Augustus ønsker at give af sin egen magtstilling, indenrigspolitik og initiativer inden for religionen,
b) en fremstilling af den augustæiske propaganda, som den afspejler sig i Horats' og Vergils digtning. Specielt ønskes en gennemgang af Horats' Carmen Saeculare,
c) en fremstilling af den augustæiske propaganda, som den afspejler sig i billedkunsten – f. eks. i Ara Pacis og Prima Porta – statuen.

Der udleveres:

a) Det Augustæiske Principat af Rudi Thomsen.
b) Latinsk læsebog m. kommentar.
c) Carmen Saeculare med gloser.
d) Klassisk kunst – Rom.
e) Klassisk kunst – Tekst og billeder.

Der henvises til benyttelse af bl. a.:

a) Vergils Æneide v. Johs. Loft.
b) Aase Bay: Det romerske kejserdømme indtil 180.
c) Verdenslitteraturen bd. 1, Politikens forl.
d) Hannestad: Romersk kunst som propagandamiddel.
e) M. Rostovtzeff: Roms Historie.

13. Fra skolens dagbog 1979—80

1979

13. august. Det nye skoleår begyndte med 729 elever, heraf 568 i gymnasiet og 161 i HF. Der var 3 nye 1. HF klasser med 84 elever, 3 nye 1. g sproglige med 80 elever og 4 nye 1. g matematiske med 110 elever. Enkelte ansøgere til 1. HF måtte henvises til andre kurser. På grund af oprettelsen af nye gymnasier i Ringkøbing og Lemvig blev ansøgere til 1. g fra Spjald og Ulfborg samt områderne vest og nord for Vemb henvist til disse skoler. Alligevel var årets elevtal en ny rekord i skolens historie. Det samlede lærerpersonale var på 60, hvoraf 5 var nyansatte. 1 lærer havde forladt skolen, 1 havde orlov hele skoleåret. Skolen havde fået tildelt 5 lærerkandidater. Blandt de nye elever var 3 amerikanske og 1 brasiliansk udvekslingsstudent.

For at skaffe plads til det nybyggeri, der forventedes igangsat i løbet af skoleåret, var skolens barakker blevet flyttet til den botaniske have i løbet af ferien. Den ene blev dog ikke færdig til anvendelse før 1. september, så bl. a. formningsundervisningen måtte foregå i frokoststuer og festsal.

Efter fællesmøder i festsalen var der skemaskrivning og introduktionsarrangementer.

14.–17. august. Introduktionsarrangement ved klasselærerne for 1. g og 1. HF i 5.–6. lektion og 4.–6. lektion om fredagen. I øvrigt normal undervisning. Der blev som forrige år opført et spil om beslutningsproceser. Om fredagen var der modtagelsesfest hele aftenen.

15.–23. august. Mundtlige syge- og reeksaminationer (29 eksaminationer).

27.–30. august. Skriftlige sygeeksamener (9 eksaminationer).

21. august. 3yzN på ekskursion i biologi med lektor Benedikt Gullach.

21. august. Introduktionsmøde for lærerkandidater.

27. august. 2xuvN og 2yzN på ekskursion i biologi med adjunkterne Henning Gjellerod og Erik Sønder.

3. september. 3xuN og 3yzN på ekskursion i biologi med adjunkt Henning Gjellerod og lektor B. Gullach.

10.–14. september. Alle 2. g klasserne på lejrskoler i Næstved, Roskilde, Helsingør, Lyngby og Ystad i Skåne.

2. v og 2.d på lejrskoletur til Møns klint, Fanefjord kirke og Trelleborg sept. 1979. Foto: Erik Sønder.

17. september. 1.–2. lektion: forberedelse af emneuge om Holstebro og omegn.

18.–19. september. Fotografering af alle elever og klasser minus 2. g.

20. september. Regionalt idrætsstævne i Skive for gymnasierne i Nordvestjylland. Holstebro vandt begge drengegrupper, pigegruppen og det samlede stævne og repræsenterede regionen ved finalestævnerne for drenge på Herlufsholm og for piger i Gentofte 28/9. Her blev pigerne nr. 11 og drengene i begge grupper nr. 12. Deres præstationer var gennemgående gode, men konkurrenternes var altså bedre.

24. september. 2vF og 2uF på ekskursion i geografi med adjunkterne Jes Jessen og N.-J. Kjeldgaard Knudsen.

25. september. 2abS, 2cdS og 2xuvN på ekskursion i geografi med adjunkterne Jes Jessen, Henrik Hoffmeyer og N.-J. Kjeldgaard Knudsen.

26. september. 2xyF, 2zF, 2mS og 2yzN på ekskursioner i geografi med adjunkt N.-J. Kjeldgaard Knudsen, lektor Holger Votborg Nielsen, adjunkterne Henrik Hoffmeyer og Jes Jessen.

27. september. Valg af gymnasieelevrepræsentant til skoleråd. Birger Hansen, 2. x blev valgt.

1. oktober. 3.–6. lektion: fortsat forberedelse af emneugen.

2. oktober. 3xuN på ekskursion i biologi med adjunkt Henning Gjellerod.

3. oktober. Kl. 12. Kondiarrangement for hele skolen. Alle elever og lærere valgte mellem 5 km løb, terrænløb, 7 km gang, 34 km cykling og svømning.

5. oktober. Fællesarrangement klassevis for 1.–2 HF: LAK-høring.

8. oktober. 3mS og 3sS på ekskursion i geografi med adjunkt Jes Jessen.

9.–12. oktober. Emneuge. Elever og lærere studerede i 35 grupper. Holstebro og Omegn. Se afsnit herom.

22. oktober. Prøvevalg for elever, lærere og TAP til folketingsvalget 1979. Stemmeprocent 83. A: 19, 7%, B: 4, 7%, C: 15%, E: 4%, F: 15,1%, K: 1,9%, M: 4,5%, Q: 2,4%, V: 14,6%, Z: 8,0%, Y: 8,3%, R: 1,7%.

I forhold til prøvevalget 1977 var det tilbagegang for A, B, F, Q, Y og fremgang for C, E, K, M, V og Z.

Oktober. Et drenge- og pigehold deltog i fodboldturnering med de nordvestjyske gymnasier.

26. oktober. Skolefest som afslutning på emneugen.

26. oktober–2. november. Emneugeudstilling. Skolens festsal og gange fyldtes med plancher, billeder, gammelt håndværk, malerier, beskrivelser o. s. v., hvor emneugens grupper viste, hvad de havde fået ud af arbejdet om Holstebro. Udstillingen var i skoletiden og tirsdag aften åben for offentligheden. Forældre og de mange mennesker fra by og opland, som grupperne havde været i forbindelse med, var

skriftligt blevet indbudt til at se udstillingen, og et betydeligt antal mennesker efterkom indbydelsen.

31. oktober. Latinprøve for elever fra 1.g sproglig, som ikke havde latinprøven før optagelsen.

1. november. Efter- og omfotografering af elever.

12.–15. november. Terminsprøver for 3. g sproglig linie.

16.–21. november. Terminsprøver for 3. g matematisk linie.

22. november. 30 elever fra 9. kl. på Aulum Byskole på orienteringsbesøg her.

23. november. Nordvestjysk historielærerkursus om arbejderbevægelsen afholdtes på Holstebro Gymnasium.

26. november. Et hold studerende fra Danmarks Lærerhøjskole, Skive, på studiebesøg på Holstebro Gymnasium.

28. november. Fællesarrangement om irsk folkemusik ved Tony Mc. Auley.

11. december. Konsultationsmøde for elever i 1. g og deres forældre. 80,3% af hjemmene var repræsenteret.

12. december. 8.55–10.35. Fællesarrangement om strukturproblemer i fagbevægelsen: Industriforbund eller fagforbund?
Formanden for Sømændenes Fagforbund, Preben Møller Hansen og afdelingsformand i SID, Peder Sand Mortensen, Hanstholm, indledte. Der var derefter diskussion og besvarelse af spørgmål.

12. december. Gymnasiets kor deltog i kirkekoncert i Nørrelandskirken under ledelse af Bjarne Mørup.

13. december. Konsultationsmøde for studerende i 1. HF og deres forældre. 25,3% af hjemmene deltog.

14. december. Julefest. 400 deltog. 150 nåede ikke frem på grund af snestorm.

21. december. Juleafslutning. Efter 1 times afslutning i klassen var der fælles afslutning i festsalen. Lektor Knut Oesterhelt læste juleevangeliet, lektor Henry Smidt fortalte traditionen tro en julehistorie og adjunkt Johannes Lebech holdt juletale. Der blev endvidere sunget julesalmer, danset om juletræet, uddelt julegaver og danset folkedans.

1980

23. januar. Besøg i nogle tyskklasser af schweizisk gæstelærer.

23. januar. Konsultationsmøde for 2. HF, 2.–3. g med ca. 25%'s deltagelse.

24. januar. Gymnasieskolernes regionale volleyballstævne for piger blev afholdt hos os.

25. januar–1. februar. Årsopgaveuge for 2. HF.

30. januar. Elever fra 9. klasse, Skave skole, på orienteringsbesøg på skolen.

31. januar. Orienteringsmøde om 1. g 1980. 450–500 deltagere.

31. januar. Et pigehold deltog i gymnasieskolernes basketballstævne på Kolding Gymnasium under ledelse af adjunkt Kristian Højberg.

5. februar. Fællesarrangement 2.–6. lektion for alle klasser: Jacob Holts Amerikanske billeder.

6. februar. Gymnasieskolernes regionale volleyballstævne for drenge blev afholdt hos os.

6. februar. Orienteringsmøde om 1. HF 1980. Ca. 100 deltagere.

7. februar. Et drengehold deltog i gymnasieskolernes basketballstævne på Skive Gymnasium.

20.–23. februar. Årets skolekomedie Jean Anouilh: »Tyveballet« under instruktion af lektor Lis Aaboe og adjunkterne Karen Skov Ellehauge og Steen Andersen blev opført med stor succes og overværedes af ca. 1200 tilskuere.

29. februar. Skolevolleystævne. Alle skolens klasser og nogle lærerhold deltog.

14. marts. Skolekarneval.

20.–21. marts. De samfundsfaglige grene i 2. g på ekskursion i samfundsfag med adjunkt Jørgen Jacobsen og adjunkt Poul Risager.

22.–23. marts. Korweekend på Mors.

10.–15. april. Terminsprøver i 3. gm.

17.–22. april. Termisprøver i 3. gs.

28. april. Forårskoncert.

28. april–1. maj. Eksamen i idræt tilvalg i 2. HF.

1. maj. 2. HF's sidste skoledag. Lærere og elever mødtes om morgenen til kaffebord.

5. maj og følgende dage. Skriftlig HF eksamen.

7. maj. 3. g's sidste skoledag. Samme arrangement som for 2. HF.

12. maj og følgende dage. Skriftlig studentereksamen.

19. maj og følgende dage. Mundtlige eksamener.

21. maj. Sidste skoledag i 1. g, 2. g og 1. HF. Derefter skriftlige og mundtlige årsprøver.

17. juni. Optagelsesprøve til 1. g.

20. juni. Kl. 8. Translokation.
Kl. 10. Dimission.

14. Skolens råd og udvalg

Holstebro Gymnasium ejes og drives af Ringkøbing amt.

Skolerådet:	Valgt af amtsrådet:	Amtsrådsmedlem Frits Sevelsted
	Valgt af forældre til elever u. 18 år:	Overtandlæge, Inger Ludvigsen Grd. Ole Nielsen
	Rektor:	Carl-Johan Severin
	Lærerrådsformand:	Adj. Henning Gjellerod
	Valgt af lærerrådet:	Adj. Per Høgild Jensen
	Valgt af G-elever:	Birger Hansen, 2. x
	Valgt af HF-elever:	Esther Sørensen, 1. p
	Valgt af TAP:	Sekr. Inge Petersen

Fællesudvalg:	G:	Mikkel Joensen, 2. a Johan Hammelev, 2. x Malene Blach Bentzen, 3. a
	HF:	Aksel Refling Nielsen, 2. q
	L:	Adj. Henning Gjellerod, adj. Jes Jessen, adj. Per Høgild Jensen, adj. Johannes Lebech
	R:	Carl-Johan Severin
Endv. deltager:	TAP:	Sekr. Birthe Hansen

Lærerråd:	Adj. Henning Gjellerod (formand) Adj. Poul Risager, (næstformand, kasserer) Adj. Henrik Hoffmeyer, (sekretær)
G-observatør:	Sigrid Hansen, 2. b
HF-observatør:	Mette Jensen, 1. q

Gymnasiets elevråd:	Malene Blach Bentzen, 3. aS Ole Kamp, 3. xF Bente Madsen, 2. dS Ole Slot Hansen, 2. yN Kathinka Holm, 1. c (kasserer) Jens Müller, 1. c
HF-elevråd:	Henning Thesbjerg, 1. r (formand) Claus Mathiesen, 2. q (sekretær) Bente Andersen, 2. r (kasserer)

Stipendienævn:	L:	Lkt. Carl Jørgen Carlsen Adj. Jørgen Jacobsen Adj. Ole Snerling
	G:	Ole Frost Mikkelsen, 1. x Ole Sloth, 2. y Ole Kamp, 3. x
	HF:	Marianne Toftegård Jensen, 1. q
	R:	Carl-Johan Severin
Biblioteksudvalg:	L:	Lkt. M. Møller, bibliotekar Lkt. Sigurd Nielsen Timel. Paul Cederdorff Lkt. C. J. Carlsen Adj. Steen Andersen Adj. Erik Sønder
	G:	Ove Jensen, 1. u
	HF:	Helene Jensen, 2. r
	R:	Carl-Johan Severin
Kunstudvalg:	L:	Timel. Paul Cederdorff Adj. Kai Horup Adj. Karen Skov Ellehauge Adj. Bjarne Mørup
	G:	Anette Birk-Sørensen, 2. u
	HF:	Mette Jensen, 1. q
Skolens festudvalg:	L:	Adj. Niels-Jørgen Kjeldgård Knudsen Adj. Erik Sønder Adj. Ole Thinesen Adj. Karl Kristian Højberg
	G:	Hanne Kirkegaard, 2. b Susanne Boldsen, 2. u
	HF:	Thorkild Pedersen, 1. p
Biblioteksassistent:		Celia Birgitte Bartholin Huus, 3. b

15. Udvalgsberetninger

Skolerådet.

I henhold til lovbekendtgørelse nr. 24 af 20. januar 1978 har gymnasiet et skoleråd bestående af 1 repræsentant for amtsrådet, 2 for forældre til elever under 18 år, rektor, lærerrådsformanden og endnu 1 repræsentant for lærerne, 1 repræsentant for skolens tekniske og administrative personale samt 1 repræsentant for gymnasieeleverne og 1 for de HF-studerende, ialt 9 personer. Medlemmernes navne findes i årsskriftet under punkt 14. Skolerådets opgaver opregnes i ovennævnte bekendtgørelse § 72 b. Amtsrådsmedlem Frits Sevelsted er formand. Rådet har holdt møder 30/8–79 og 29/1–80. Rådet er på møderne blevet orienteret om skolens arbejde og har bl.a. behandlet følgende emner: Valg af skolemøbler efter indstilling fra udvalg herom. Byggesagen. Budget 1980. Ugeskema 1979–80. Lokalesituationen. U-landsfonden. Tog- og busforbindelser til skolen efter klage fra elever.

Fællesudvalget

I henhold til bekendtgørelse af 18. oktober 1978 om lærerråd, lærerforsamlinger og fællesudvalg ved amtskommunale gymnasieskoler og fællesudvalg ved amtskommunale gymnasieskoler har gymnasiet et fællesudvalg som kontaktorgan mellem rektor, lærerråd og elever. Det består af rektor som formand, formanden for lærerrådet, 3 lærere valgt af lærerrådet og 4 elever valgt af og blandt eleverne, heraf den ene blandt de HF-studerende. Medlemmernes navne findes under årsskriftets punkt 14. Fællesudvalgets opgaver fremgår af ovennævnte bekendtgørelses § 14.
I dette skoleår har fællesudvalget holdt møder 28/8, 6/11, 25/2. Foruden vedtagelse af fællesarrangementer (se punkt 13) har udvalget blandt andet behandlet følgende emner: Fotografering af elever. Kondiarrangement. U-landsfonden. Festregnskaber. Juleafslutning. Volleyballturnering.

LÆRERRÅDET afholdt fagligt/pædagogisk møde.

Fredag den 21. sept. afholdtes et møde, hvor man diskuterede udviklingen på mange fronter indenfor gymnasiet i de sidste ca. 10 år. – Til mødet var inviteret alle lærerne, TAP, repræsentanter for eleverne, skolerådet samt skolekonsulent for Holstebro kommune Inge Hansen. Mødet startede kl. 12.00 og sluttede ca. kl. 19.00.
Skolekonsulent Inge Hansen indledte mødet med at tale om overgangen fra folkeskolen til gymnasiet. Her efter fremkom en gruppe af skolens lærere med en række oplæg til debat, som tilsammen tegnede et billede af den rivende udvikling, som gymnasiet er inde i i disse år, ikke mindst på grund af den store tilstrømning af elever fra mange sociale lag.
Den egentlige debat udspandt sig i mindre grupper i en ca. tre timer

lang diskussion, der krævede en hel del kaffe. Ved 17-tiden samledes man om et par stykker smørrebrød og til slut om den afsluttende plenumdrøftelse.

Der var almindelig enighed blandt de deltagende om, at det var en udbytterig eftermiddag, ikke mindst fordi man fik talt sammen på en måde, man ikke har lejlighed til i det daglige arbejde.

Henning Gjellerod,
lærerrådsformand.

Gymnasieelevrådet.

I efteråret 1979 trådte det nye elevråd sammen og valgte en bestyrelse af ene nye ansigter. Efter et år med stor mangel på arbejdsopgaver, blev vi i bestyrelsen endelig stillet overfor en konkret udfordring, nemlig udformningen af denne årsberetning 1979–80.

Som ovenstående antyder har der i elevrådet været et meget lavt aktivitetsniveau. For at elevarbejdet kan få resultater, er det en forudsætning at elev-repræsentanterne engagerer sig i arbejdet og dermed formidler kammeraternes meninger og ønsker. Men i den forløbne periode har det, i lighed med tidligere, været et stort problem at opnå dette engagement og elevrådet har ikke fungeret som samlingsorgan. Det dalende aktivitetsnivau har medført at møderne i høj grad har været centreret omkring spørgsmål som: »Hvad vil vi med elevrådet?« og »Hvordan kan vi få det til at fungere efter formålet?« Efterårs-semesterets mange diskussioner mundede ud i følgende dagsordenspunkt omkring juletid: »Skal elevrådet nedlægges?« Dette punkt vakte en del røre, så meget at nogle elever sammen udarbejdede et alternativt forslag.

Det alternative forslag går ud på at lave det »repræsentative demokrati« (elevråd) om til et »direkte demokrati« (skoleforsamling). Denne er tænkt som et åbent forum, hvor alle elever samles i festsalen. Alle indlæg er velkomne, – det gælder såvel underholdnings- som faglige indslag, annoncering af sports- og musikarrangementer m.v. I skrivende stund er forslagets skæbne endnu uvist.

Foruden de organisatoriske problemer i elevrådet, har vi blandt andet beskæftiget os med følgende emner: Fagkritisk udvalg, et forsøg på at introducere 1. g'erne i elevrådsarbejdet, DGS-høring, transportproblemet for udenbys elever, forslaget om lokal skolefotografering og tilsidst indkøb af ny skrivemaskine.

Afslutningsvis skal det siges, at vi fra bestyrelsen imødeser det nye skoleår med forhåbning om, at det sidste halve års debat omkring emnet: »Elevdemokrati« samt indførelsen af skoleforsamlingen, vil medføre et større engagement og dermed et højere aktivitetsniveau blandt HG's elever. Endvidere håber vi, at skoleforsamlingen vil være i stand

til at etablere den fællesskabsfølelse, som vi mener gymnasiet mangler på nuværende tidspunkt.

På bestyrelsens vegne:

Ole Kamp, 3. xF. Bente Madsen, 2. dS. Malene Blach Bentzen, 3. aS.

Vedtægter for elevrådet på Holstebro Gymnasium.

Formål:

Elevrådets opgave er at varetage elevernes interesser på alle områder, der berører os som uddannelsessøgende.

Opbygning:

1. Elevrådet er en forsamling af repræsentanter fra alle skolens gymnasieklasser. Alle skolens elever har ret til at deltage med taleret på elevrådets møder.
2. Elevrådet bestemmer selv, hvilke sager der skal til afstemning i klasserne. Hvis elevrådet vedtager et forslag, kan det ikke ændres med mindre:
   – Elevrådet selv forkaster forslaget.
   – $^1/_3$ af alle gymnasieelever, på eget initiativ, forlanger en afstemning blandt alle gymnasieeleverne.
   (Dette sker i klassen gennem repræsentanterne).
3. Elevrådet er beslutningsdygtigt, når der er indkaldt til møde. Vedtagelse sker ved almindeligt flertal.
4. Elevrådsmøder skal afsluttes inden 8. lektion af hensyn til udenbys elever.

Repræsentanten:

1. Der vælges fra hver klasse 2 repræsentanter, der har stemmeret på elevrådets møder. Kandidater skal så vidt muligt opstilles dagen før valget finder sted.
2. Repræsentanterne vælges efter synspunkter. (Den enkelte elev stemmer på den kandidat, hvis synspunkter stemmer mest overens med hans/hendes egne). Begrundelse: Elevrådet vil fungere bedre og mere effektivt, idet elevrådsrepræsentanterne jo selvfølgelig repræsenterer klassen og ikke blot fungerer som robotter for denne.
3. Enhver udskiftning kan foretages til ethvert tidspunkt.
4. Et ny- eller genvalg i 1. g er obligatorisk i den sidste uge inden efterårsferien. Begrundelse: Elevernes manglende kendskab til hinandens synspunkter ved skoleårets begyndelse.

Bestyrelsen:

1. Elevrådet vælger en bestyrelse på 6 medlemmer, således at hver årgang er repræsenteret med 2 bestyrelsesmedlemmer. Bestyrelsen vælger blandt sig en kasserer, der har ansvaret for elevrådets penge og regnskab. Bestyrelsen fungerer iøvrigt kollektivt.

2. Bestyrelsen koordinerer arbejdet i elevrådet og fastsætter efter forslag fra rådets medlemmer og skolens elever dagsorden for møderne. På dagsordenen skal anføres, hvilke punkter elevrådet har besluttet, der skal til afstemning i klasserne.
   Mødeindkaldelser med dagsorden udsendes til alle rådets medlemmer samt HF-rådets bestyrelse. Elevrådets møder annonceres så vidt muligt på opslagstavlen.
3. Ved skoleårets begyndelse tager den siddende bestyrelse, bestående af de tidligere 1. og 2. g's repræsentanter, initiativ til at et nyt elevråd vælges inden 15. september

Udvalgsrepræsentanter:

Elevrådet vælger i januar måned repræsentanter til skolens faste udvalg. Elevrådet nedsætter endvidere alle faste udvalg til behandling af enkeltsager. Til udvalgene er alle skolens elever valgbare.

a) Der vælges til Fællesudvalget tre repræsentanter, der også har sæde i elevrådets fællesudvalgsgruppe. Et af medlemmerne skal være medlem af elevrådets bestyrelse. Der vælges tre øvrige repræsentanter til elevrådets fællesudvalgsgruppe.
b) Der vælges en observatør til lærerrådet.
c) Der vælges til hvert af følgende udvalg en repræsentant: Skolens biblioteksudvalg og skolens kunstudvalg.
d) Der vælges to repræsentanter til festudvalget.
e) Der vælges tre repræsentanter til stipendienævnet.
   (En fra hver årgang).
f) Der vælges to repræsentanter til sikkerhedsudvalget.

Dirigent og referent:

1. Hvervet som dirigent går på skift mellem rådets medlemmer. Dirigenten styrer mødet, d.v.s. fører talerlisten.
2. Referenten, som vælges ved mødets begyndelse, udfærdiger et mødereferat, indeholdende konklusioner/beslutninger på alle sager behandlet på det pågældende møde.
   Referat udleveres til alle repræsentanter.

Vedtaget den 30. november 1977.

HF-rådet.

HF-rådet er et organ for de kursusstuderende. Det består af 2 repræsentanter fra hver klasse. Ideen med et HF-råd er, at de studerende kan fremføre eventuelle ønsker og problemer, og få dem behandlet af personer, som er i samme situation og selv kender forholdene.

I oktober måned afholdt vi en LAK-høring (Landsorganisationen af kursusstuderende), hvor et hovedbestyrelsesmedlem orienterede hver enkelt klasse om LAK's formål og arbejde. Derefter fik man tilbud om

medlemsskab af LAK, og da LAK afholdte sin 17. kongres havde vi 31 medlemmer, hvilket gav ret til 2 delegerede.
HF-rådets økonomiske baggrund er dels et tilskud fra amtet via rektor, dels ejer rådet en sodavandsautomat, som giver et pænt overskud.
HF-rådet har ikke fungeret efter hensigten i år og har savnet interesse fra de studerende.

Vi vil derfor fra næste skoleårs begyndelse forsøge at informere de studerende om mulighederne for et HF-råd, og søge at øge interessen for dets arbejde.

På rådets vegne
Henning Thesbjerg.

Energispareudvalgets arbejde.

Forår 80 nedsattes på foranledning af en kreds af lærere og elever et energispareudvalg, hvis erklærede mål var i samarbejde med skolens teknisk-administrative personale at søge el- og varmeforbruget reduceret. – Skolen har ansøgt amtsrådet om bevilling til at få en energikonsulent til endnu engang (skete sidst i 1973) at gennemgå skolen for at vurdere om foranstaltninger som termostater el. lign. måtte være rimelig rentable at etablere. – Videre har der været søgt udskrevet en plakatkonkurrence, dog indkom ingen besvarelser.
Skolens lærere er på forskellig vis blevet gjort opmærksomme på, at der kan spares energi ved at vinduer lukkes efter sidste time i lokalet, at lyset slukkes o.s.v.
Det er udvalgets opfattelse at et periodisk oplysningsarbejde vil kunne gøre skolens brugere mere bevidste i deres forbrug af energi. I skoleåret 80/81 vil energiforbruget blive fulgt meget nøje og sammenlignet med tidligere års forbrug korrigeret efter graddagssystemet.

Skolens energiforbrug i skoleåret 78/79:
El: 364000 kwh.
Varme: 1969 G-cal.

I kroner og ører: Mere end 600.000 kr.

P. u. v.
Mogens Falsig.

Skolens festudvalg.

Skolens festudvalg har som sædvanligt været et meget hårdt arbejdende udvalg med et utal af arbejdsmøder.

Festudvalget har i lighed med tidligere år planlagt introduktionsfest, julefest og karneval. Som en nyskabelse har der i forbindelse med emneugen i efteråret 1979 været afholdt en såkaldt studieugefest. Alle festerne har haft en meget stor tilslutning.

Skolens festudvalg har igen indledt et samarbejde med elevforeningen

Parnassos om arrangementet af festerne. Dette samarbejde er forløbet tilfredsstillende og forventes fortsat.
11-timers-reglen har været en komplikation ved afviklingen af de enkelte arrangementer. Dette har medført, at ansvaret for festerne fra kl. 21,00 påhviler rektor eller dennes stedfortræder.

Det økonomiske overskud fra festerne er delvis tilfaldet Holstebro Gymnasiums U-landsfond. Det er i det forløbne år blevet til kr. 360,–, hvilket er langt mindre end sidste års tilskud grundet mindre overskud ved festerne.

P. u. v. ES.

16. Elevforeninger

Andagtsgruppens årsberetning.

I lighed med tidligere år har der i det forløbne skoleår været en andagtsgruppe på Holstebro Gymnasium. Den har fungeret som et tilbud til **alle** om et kristent fællesskab med folkekirken som grundlag. Det centrale i andagtsgruppen er Jesus Kristus, og det er budskabet om ham, som den, der blev korsfæstet, der brød dødens magt, og som lever i dag – det er det budskab, der er grundlaget for vore aktiviteter.
Andagterne holder vi mandag, onsdag og fredag i middagsfrikvarteret i Musik I, hvor vi samles om sang, læsning af bibelen el. lign. og bøn. Andagterne holdes af dem, der kommer i andagtsgruppen – på frivillig basis.
Af vore aktiviteter iøvrigt kan nævnes: weekend-tur, hyggeeftermiddage og alternativ julefrokost. Desuden har vi afholdt møder med forskellige talere samt bedemøder på skolen, og to gange har vi haft besøg af KFS'ere (KFS = Kristelig Forbund for studerende og Skoleungdom). Disse besøg har formet sig som udadrettede arrangementer, hvor der blev opstillet et bogbord med kristen litteratur, uddelt løbesedler o. lign., og endelig afholdtes der et møde i 7. lektion.

Vi opfordrer alle elever – både nye og gamle – til at komme og være med i det nye skoleår!

Andagtsgruppen på HG.

17. Nordvestjysk Teaterkreds

Nordvestjysk Teaterkreds har igen i år givet skolens elever mulighed for at se højt kvalitative teaterforestillinger til billig penge. Alle forestillinger indgår i serierne rød, grøn, fri og violet.
Den røde serie indeholder 4 udvalgte stykker, som henvender sig til et bredt publikum. Specielt fra denne serie kan den nye forestilling »Filu-

mena« fremhæves, som virkelig var fremragende spillet af Det kgl. Teater. Hertil var der stor tilslutning, bl. a. også fra gymnasiet.

Fri serie har 12 stykker at byde på og deraf kan man selv sammensætte et program med de 4 forestillinger, som tiltrækker én mest. Nogle tilbud i denne serie var den klassiske og morsomme operette »Tiggerstudenten« med ørefaldende musik, komedien »Hellig tre kongers aften« af Shakespeare, hvis titel overhovedet ingen tilknytning havde til selve stykket, det udmærkede skuespil og drama »Urene hænder« og til sidst revykomedien »Da Kreuger købte verden«, som desværre langtfra havde den tilslutning, den fortjente. Dette skyldtes muligvis den noget kluntede og lange titel.

Er man derfor p.g.a. en kedelig titel eller måske endda farven på plakaten, gået glip af en god teaterforestilling, må man lade det være en lære og derefter vælge ud fra den omtale et stykke har fået.

Violet serie er et særtilbud til alle unge under 20 år. Ved tilmelding til denne serie står det én frit for at vælge 4 forestillinger af det samlede repertoire til en foræringspris af 40 kr. Normalprisen beløber sig til 76 kr. Desuden gives tilbuddet om, at studerende under 25 år kan købe billetter til halv pris uden at have tegnet abonnement.

Muligheden for at tilmelde sig klassevis til enkeltforestillinger, hvilket giver store grupperabatter, og at købe billet til en del af Hallens arrangementer med 10 % rabat er der også. Det kan derfor undre, at der er så få elever fra gymnasiet, som benytter sig af de mange tilbud Nordvestjysk Teaterkreds giver, da der i repertoiret er noget for enhver smag til overkommelige priser.

Ønsker man oplysninger om forestillinger i andre byer m.m., kan man trygt henvende sig på teaterkontoret, som også fungerer som oplysningskontor.

Rikke Birn, 2. yS.

18. Skolekomedie 1980

Den 20., 21. og 22. februar opførtes Tyveballet, en »rosa« komedie af Jean Anouilh.

I komedien lader forfatteren den rene kærlighed sejre over virkelig-

Skolekomedie 1980. Jean Anouilh: Tyveballet.

hedens snuskede halvhed. Men den ramme, stykket udspilles i, er uvirkelig og lader tilskueren tilbage med en fornemmelse af at have været vidne til et eventyrspil, en ønskedrøms realisation, hvis sørgmodige eftertanke er, at »nu er eventyret forbi. Og vi er igen alene«.
Mange elever fra både gymnasiet og HF havde meldt sig som skuespillere, scenografer, kostume- og rekvisitfolk, og desuden var der blevet sammensat et husorkester til lejligheden.

Forestillingen, der blev en velfortjent succes for de medvirkende, var resultatet af et meget fint fungerende samarbejde, hvor alle ydede deres bedste. Den blev set af ca. 1000 tilskuere, som velvilligt bidrog til HG's U-landsfond ved køb af programmer og kaffe i pausen.

Karen Skov Ellehauge.
Lis Aaboe.
Steen Grønlund Andersen.

19. Studiesamlingen og kunstudstillinger

Nyerhvervelser i studiesamlingen:

123. Dansemaske fra Mali.
124. Birgit Boline Erfurt. Maleri: »Bedstefars Kinabruse«.
125. Johs. Hoffmeister: Litografi.
126. Johs. Hoffmeister: Olietryk.

Udstillinger.

August-september: Litografi af bl. a. Asger Jorn, Carl Henning Pedersen, Hans Scherfig, Mogens Zieler, W. Freddie.

Oktober: Rembrandt. Tegninger og raderinger. Udstilling udlånt af den kgl. nederlandske ambassade.

Oktober-november: Vagn Hasle Nielsen, Henry Bailum, Jonna Sejg, Finn Brandstrup, Finn Beltov. Paul M. Cederdorff.

Elevudstilling: Gruppearbejder fra projektugen.

December: »Adventures in perception«. M. C. Escher. Udstilling udlånt af den kgl. nederlandske ambassade. Udstillingen var udbygget med lysbilleder og film.

December: Johs. Hoffmeister. Litografi og litteratur udlånt af adjunkt Bjarne Mørup.

Januar: Væver Bente Johansen, Ærø.

Februar: Elevudstilling. Tegning grafik, farvestudier.

Marts: Gymnasieskolernes vandreudstilling.

April-maj: Holstebro Gymnasiums kunstcirkler's udstilling med bl. a. Folmer Bendtsen, Svend Engelund, Erik Damgård, Poul Jespersen, Kurt Åge Riget.

20. Udlån af lokaler

Holstebro Gymnasium har i skoleåret 1979/80 udlånt lokaler til følgende foreninger m. v.:

Festsalen:

Nordvestjysk Musikkreds, 3 gange.
Holstebro Musikskole, 3 gange.
Odin teatret.
Landsforeningen for Sukkersyge.
Gymnasieskolernes Lærerforening.
KFUM og -K (+ frokoststuen).
Danmarks kommunistiske Ungdom.

Andre lokaler:

»River Band« i musik II, 1 aften hver uge.
Tirsdagsklubben, drengesalen, 2 timer ugentlig.
Alliance Française i frokoststuen, religon og fransk I.
Venskabsforbundet Danmark-Kina i frokoststuen.
AOF og Malernes Fagforening i frokoststuen.
KFUM og -K volleyklub, drenge- og pigesal, 20 timer ugentlig.
SISU, pigesalen, 3 timer ugentlig.

Toldvæsenet, drenge- og pigesal, 6 timer ugentlig.
Elevmusikgruppe, musik II, 3 timer ugentlig.
Voksenundervisningscentret, kemi og matematik, 5 timer ugentlig og fysik 3 timer ugentlig.
Skolens elevforening og lærere har også lånt lokaler uden for skoletid i stort omfang.

21. Legater og boggaver

Legater:

Juni 1979:

Købmand N. A. Bro og hustru, Pouline Marie, f. Riis' mindelegat. (Portioner a 3500 kr.):

1. Uddelt til flittig og god kammerat efter indstilling fra studenterne 1979: Margit Nellemann Lisbygd, datter af gårdejer Frank Lisbygd, Vester Møllevej 18, Fjaltring, 7620 Lemvig.
2. Uddelt til flink student efter indstilling fra lærerrådet 1979. Alt andet lige skal børn af enker og enlige mødre have fortrinsret: Marianne Viftrup Andersen, datter af sygehjælper, Irene Østergaard Andersen, Dybbølsgade 10, 7500 Holstebro.

Boggaver 1979

Juni:

Boggave for biblioteksarbejde:
Klaus Rifbjerg: Joker til Flemming Glamann, 3. z.

Boggave fra boghandler Hagen Petersen:
John Steinbeck: Øst for paradis til Helle Egendal, 3. c.

Boggave fra Foreningen Norden:
Skissbook til Jens Viktor Nørgaard, 3. c.

Boggave fra Alliance Française:
Jaxques Almira: Le voyage a Naucratis til Lone Eibye Mikkelsen, 3. u.

Oktober 1979:

Foreningen Norden, Holstebro: Opholdsudgifter og de halve rejseudgifter til Nordisk gymnasiaststævne på Hindsgavl: Ida L. Sloth, 2. x.

Gaver til skolen:

1. Jean Anne Vannier Yepes, American Field Service elev 1969/70: Wanda M. Corn: The Art of Andrew Wyeth.

22. Holstebro Gymnasiums U-landsfond

Driftsregnskab 16/1 – 30/4 – 79.

Indtægter:		
Frugtboden		1.950,85
Blå bog		1.100,00
Festudvalget		2.000,00
Anonyme gaver		60,00
Gl. skolekonti		10.815,61
Indsamlinger		872,10
		16.798,56
Udgifter:		
Renter, obligationer	291,39	
Kurtage	32,39	323,78
		16.474,78

Status pr. 30/4 – 79.

Aktiver:	
Opsamlingskonto, bank	2.742,05
Girokonto	50,00
Obl. 33.000, 10% KRF. Danmark a kurs 64¾	21.367,50
	24.159,55
Passiver:	
Egenkapital:	
Gave fra frugtboden – obl. 8.000 , 10% KRF. Danmark a kurs 64¾	5.180,00
Kontant gave fra frugtboden	1.567,27
Kursændring: 3¾% a 25.000	937,50
Overskud iflg. driftsregnskab	16.474,78
	24.159,55

Ovenstående regnskab er i overensstemmelse med kassebogen, som vi har revideret.

Holstebro Gymnasium, den 18/5 79.

Inge Petersen, sekr. — Birthe Hansen, sekr.

Pr. 25/3–1980 ejede fonden for 33.000 kr. 10% obligationer og ca. 5.200 kr. Vedtægterne for U-landsfonden findes i årsskriftet 1978-79. Den første uddeling fra fonden finder sted ved dimissionen 1980.

23. Holstebro Gymnasiums udvidelse

Den 17. april blev der afholdt licitation. Nedenstående annonce fandtes i aviserne 29. februar 1980:

OFFENTLIG LICITATION

Holstebro Gymnasium.

Ringkjøbing Amtsråd udbyder herved nedennævnte entrepriser i offentlig licitation:

Entrepriser:

A. **Murerentreprisen.** Kloak-, jord-, terræn-, beton- og jernbeton- samt murerarbejde. Ydermure af tegl, tegltage, klinkegulve.

B. **Tømrerentreprisen.** Tagkonstruktioner og lofter, gipspladevægge, trægulv i boldspilhal.

C. **Tagdækningsentreprisen.** Ståltagplader med lameltagplader på boldspilhal samt tagdækning og ovenlys på undervisningsfløj.

D. **Blikkenslagerentreprisen.** Inddækninger, tagrender og nedløb.

E. **Smedeentreprisen.** Stålprofiler i murværk og i tagkonstruktioner, samt rækværk, gelændere, gitterriste m.v.

F. **Snedkerentreprisen.** Indvendige døre, trævinduer og døre i ydermure.

G. **Glarmesterentreprisen.** Incl. fugearbejde.

H. **Gulvbelægningsentreprisen.** Gulve belægges med linoleum og nålefilt.

I. **Malerentreprisen.**

K. **V.V.S. entreprisen.** Interne afløb, vand- og varmeinstallationer, sanitet, gasinstallationer samt isolering.

L. **Ventilationsentreprisen.** Friskluftanlæg, incl. isolering.

M. **El-installationsentreprisen.** Incl. armaturer og svagstrømsinstallationer.

N. **Elevatorentreprisen.**

Det samlede udbud:

Det samlede udbud omfatter udvidelse af gymnasiet med en undervisningsfløj for naturfag m.v., en boldspilhal samt ombygning og reparationer i en eksisterende fløj.

Etageareal:

Nybygningernes samlede etageareal andrager ca. 6.300 kvm, deraf ca. 1400 kvm kælder.

Byggeriets start og afslutning:

Byggeriet påregnes, under forudsætning af de bevilgende myndigheders

godkendelse, påbegyndt i maj 1980 til aflevering af undervisningsfløjen 1. august 1981 og boldspilhallen december 1981.

Rekvisition af licitationsmateriale:

Skriftlig bestilling på licitationsmateriale modtages indtil d. 10.3. 1980. Bestillingen skal vedlægges depositum kr. 1.000,– pr. entreprisesæt i check udstedt til Ringkjøbing Amtskommune.

Materiale til bygningsentrepriser, A-1, bestilles hos: Arkitektfirmaet Skaarup & Jespersen, m. a. a., Vestergade 1, 7500 Holstebro, (07) 42 12 66.

Til installationsentrepriser, K - N, hos Aage Ørum A/S, rådg. ingeniørkontorer F. R. I., Postbox 1089, Poul Andersensvej 14, 7500 Holstebro, (07) 42 32 33.

Licitationsmaterialet påregnes udsendt d. 24.3.80.

Tilbud:

Tilbud afgives i h. t. boligministeriets cirkulære af 1. aug. 1978 om fast tid og pris for arbejder og leverancer til Ringkjøbing Amtsråd.

Licitation:

Licitation afholdes torsdag d. 17.4.1980 kl. 10.00 på Højskolehotellet, Holstebro, i overværelse af de bydende, der vil være til stede.

24. Eksamen, årsprøver og dimission

Skriftlig HF- og studentereksamen afholdes i maj, mundtlige eksamener og alle årsprøver afholdes i maj-juni. Sygeeksamen og de tilladte reeksaminationer finder sted i august-september. 2. HF-studerende, der ikke består den afsluttende eksamen i juni, og 1. HF-studerende, der får 00 eller 03, samt elever i 1. og 2. g, der får 00 eller 03 i eksamensfag, hvor de har mindst 5 i årskarakter, kan melde sig til reeksamination i august-september. Elever, der har ret til og ønsker at deltage i reeksaminationerne, skal henvende sig til rektor snarest efter sidste eksamensdag og inden skolens sommerferie. Sygdom meddeles om morgenen på prøvedagen. Der forlanges lægeattest på særlige blanketter, som fås på kontoret. De mundtlige eksamener er offentlige.

Translokationsfesten for 1. g, og 2. g og 1. HF finder sted i gymnasiets festsal d. 20. juni kl. 8. Dimissionsfesten for 3. g og 2. HF finder sted samme dag og samme sted kl. 10. Forældre og skolens venner indbydes herved.

Det nye skoleår begynder mandag den 11. august. Lærerne mødes kl. 9, eleverne kl. 10, 1. g og 1. HF dog først kl. 11.

Carl-Johan Severin.

Ole Daniels

Danmarks Pædagogiske Bibliotek

450005439731