



Dette værk er downloadet fra Slægtsforskernes Bibliotek

Slægtsforskernes Bibliotek drives af foreningen Danske Slægtsforskere. Det er et privat special-bibliotek med værker, der er en del af vores fælles kulturarv omfattende slægts-, lokal- og personalhistorie.

Støt Slægtsforskernes Bibliotek – Bliv sponsor

Som sponsor i biblioteket opnår du en række fordele. Læs mere om fordele og sponsorat her: <https://slaegtsbibliotek.dk/sponsorat>

Ophavsret

Biblioteket indeholder værker både med og uden ophavsret. For værker, som er omfattet af ophavsret, må PDF-filen kun benyttes til personligt brug. Videre publicering og distribution uden for husstanden er ulovlig.

Links

Slægtsforskernes Bibliotek: <https://slaegtsbibliotek.dk>

Danske Slægtsforskere: <https://slaegt.dk>

1966-67

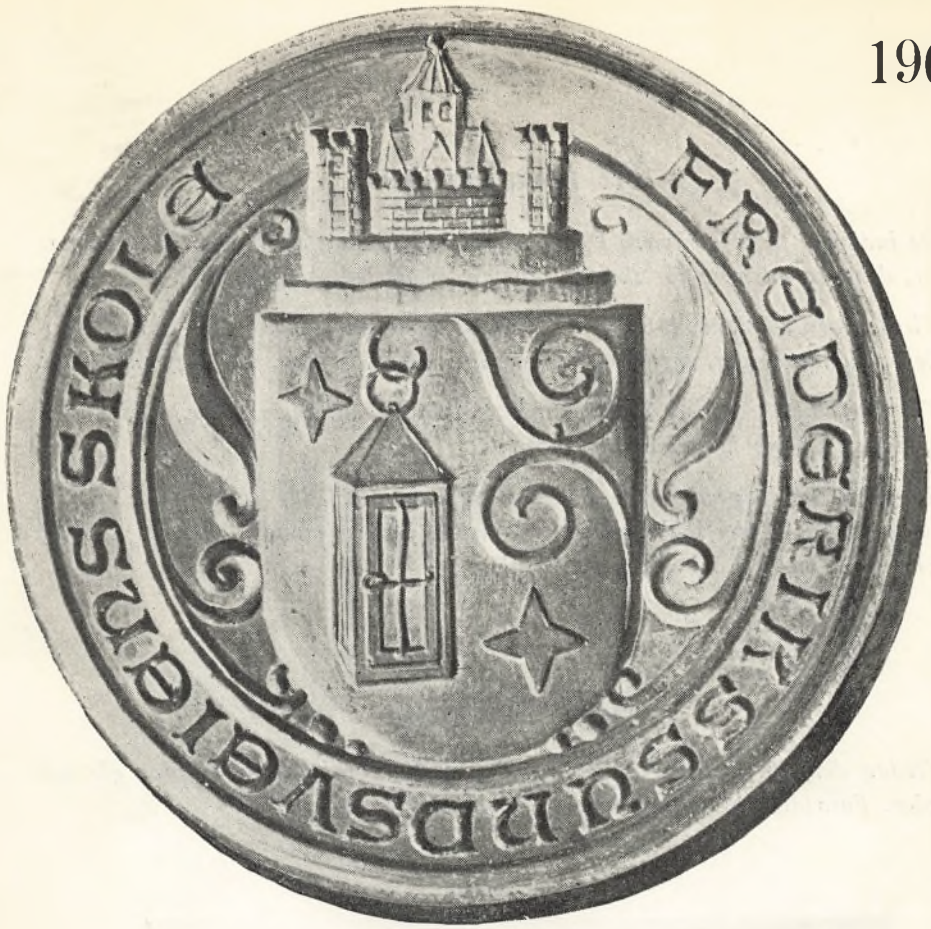

FREDERIKSSUNDSVEJENS SKOLE

Til forældrene

De indbydes til at overvære Deres barns undervisning efter omstående skema. Enhver, der har interesse for skolens arbejde, er ligeledes velkommen.

Tirsdag den 20. juni kl. 8-13 og onsdag den 21. juni kl. 8-14 er eleverarbejder udstillede: håndarbejder, tegninger og sløjdarbejder i skolens store gymnastiksal.

Torsdag den 23. juni er omflytningsdag. Der skal afleveres bøger, ryddes op i skabe, flyttes til nye klasseværelser o. s. v.

Sommerferien begynder den 23. juni, og første skoledag efter ferien er den 14. august. Børnene, der skal begynde i de nye 1. klasser, møder dog først mandag den 21. august kl. 9 i den store gymnastiksal.

Afslutningen

Fredag den 16. juni kl. 19,30 tager vi afsked med de elever, der går ud af skolen. Forældre og andre pårørende er hjertelig velkomne.

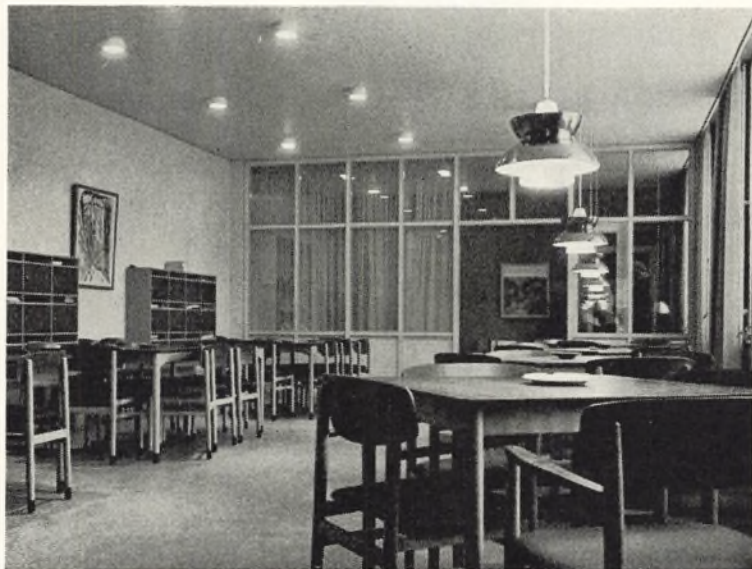

1966-67

Eleverne

Ved skoleårets begyndelse i 1966 havde skolen 906 elever fordelt i 40 klasser, 2 pigeklasser og resten blandede klasser.

Personalet

Personalet bestod i det forløbne år af: skoleinspektør Ellen Christoffersen, skolekøkkeninspektør Lilly Sivertsen, lederen af Københavns kommunes film- og båndcentral Olaf Svanberg, vice-skoleinspektørerne Else Christiansen og J. Skotte Hansen. Overlærerne: Rigmor Andersen, Henry Carlsen, Edith Christensen, Knud Christensen, Knud Fredfeldt, Erhard Hansen, Gert Hansen, Ruth Harboe, Oscar Hoffmann, Hans Højsteen, Svend Jensen, Villy O. Jensen, Willy Kandler, Sophie Koch, Birthe Kruse, Karen Lauritzen, Kai Manniche, Gerda Marcussen, Dick Nielsen, Ellen Nielsen, Helene Palmqvist, Anna Helga Pedersen, Henning Scheller, Gudrun Smith, Elly Svendsmark, Georg Søderlund, Ib Telving, Asta Warming. Kommunal lærerne: Bente Halkjær Christensen, Åge Heering, Lise Høg, Birthe Petersen, Ben Skaarup, Jonna Thune, Åse Wigh. Timelærer: Agnes Baerit. Vakancelærerne: Mette K. Almar, Henry Billesholm, Leif Christiansen, Anne Vibet Hansen, Inger Loudrup, Asger Ravn, Hildegard Skousen, Annie Wiesdahl. Vikar aspirant: Erik Thrane. Desuden har Eva Kjær Jensen undervist i gymnastik.

Formand for lærerrådet: Jørgen Kruse, næstformand Åse Wigh.

Skolebetjent: Peter Bauditz.

Skolelæge: Dr. Ane Madsen.

Skolesundhedsplejerske: Edith Hillersborg.

Skoletandlæge: Ebba Bisgård.

Klinikassistent: Vibeke Zeuthen-Ågård.

Fru Ruth Ekman har forestået udelingen af mælk til børnene.

Vi har i det forløbne år måttet tage afsked med to af skolens dygtige medarbejdere: viceinspektør frk. Else Christiansen og overlærer frk. Ellen Nielsen.

Viceinspektør frk. Else Christiansen forlod skolen den 1. januar 1967. Gennem sit arbejde som viceinspektør var frk. Else Christiansen kendt af alle skolens elever, men det blev naturligvis de elever, hun havde som klasselærer, og de elever, der gennem årene nød godt af hendes fremragende dygtige undervisning i håndarbejde, der knyttede sig mest til hende. Med mange af dem har frk. Christiansen bevaret forbindelsen, også efter at de har forladt skolen.

Overlærer frk. Ellen Nielsen forlod skolen den 1. marts 1967. Hun var i år klasselærer for en 5. klasse, og som den omsorgsfulde lærer hun var, følte hun det som sin pligt først at tage sin afsked, når de vejledende prøver i 5. klasse var overstået. Dette er så typisk for Ellen Niensens forhold til arbejdet. Også hun bevarer kontakten med sine tidligere elever. På hendes sidste skoledag her mødte en flok nydelige damer op for at hylde hende. Det var det første hold piger, frk. Nielsen havde ført op til mellemskoleeksamen.

Vi siger tak til frk. Else Christiansen og Ellen Nielsen for samarbejdet i de mange år. Vi vil savne dem, men ønsker for dem, at de må få mange gode og lykkelige år efter den krævende arbejdstid her.

Årsberetning 1966-67

12. august begyndte vi det nye skoleår, og 22. august kom alle de nye, små til 1. klasserne. Vi glæder os hvert år til at tage imod de små, og jeg tror og håber, at de fleste også glæder sig til at komme herhen. Der kan naturligvis være blandet en del spænding i glæden, men det er kun få, der er helt ulykkelige, og de kommer i almindelighed hurtigt over den første benovelse.

Onsdag den 31. august var vi i Zoologisk Have. Vejret var som i efteråret i det hele meget upålideligt, men vi slap dog med en lille byge til sidst. Indtil da havde vi haft et dejligt, stille vejr, hvor vi kunne gå og nyde synet af dyrene. Turen forløb fint. De store klasser var på ekskursioner. En del havde måttet ændre turene på grund af regnen, men også alt blev gennemført uden uheld.

Onsdag den 7. september havde vi møde for forældre med børn i 1. klasse. Mødet var godt besøgt, efter en indledning i gymnastiksalen samledes vi på vort lærerværelse til en kop kaffe, hvor man hyggede sig og fik lejlighed til at tale med børnenes lærer. Vi var glade for, at så mange havde taget imod invitationen til dette møde. Vi regner det for meget vigtigt at knytte kontakt mellem hjem og skole fra starten af skolegangen.

Tirsdag den 13. september holdtes skoleidrætsdagens indledende stævne på Genforenings Plads. Vejret var stille og gråt og lunt, da indmarchen afvikledes, men straks efter tog regnen fat. En del kampe blev dog gennemført, men til sidst måtte man opgive, da regnen nu styrtede ned, så sportspladsen næsten blev sat under vand, og i



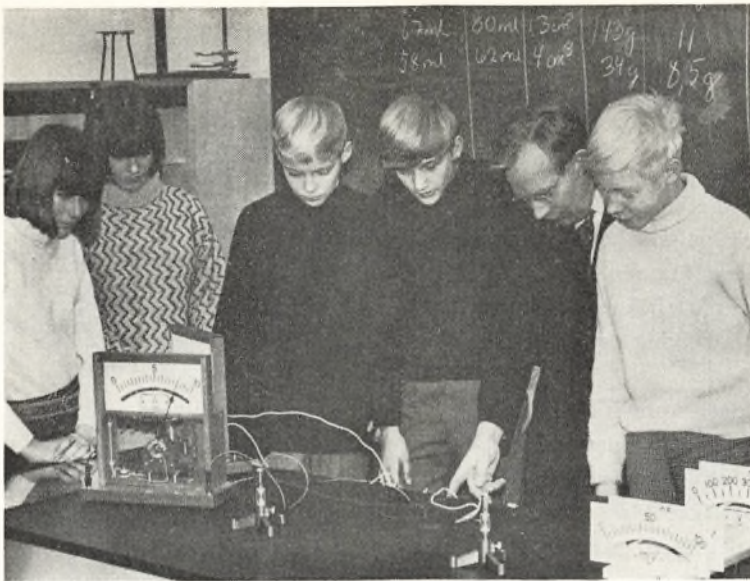

hvert fald var det uforsvarligt at spille på den. De kampe, der ikke blev afviklet, blev så spillet den følgende fredag.

To af vore drengeklasser kvalificerede sig til det afsluttende stævne i Idrætsparken. De vandt og vendte hjem med endnu en sølvplade til vores fanestang.

Den 6. oktober fejrede vi Nordens Dag på festlig vis. I tre hold samlede vi eleverne i gymnastiksalen. For de ældste hold talte hr. G. Sønderlund interessant og fordøjeligt om Norden i 1000 år. Et sangkor underholdt med nordiske sange, og hr. Sv. Jensen sluttede med at læse Seedorffs digt »Nordens Svaner«. De små hørte hr. Kruse læse Astrid Lindgreen: »Emil på Lønneberg« og sang med på små lette nordiske sange.

Den 7., 8. og 10. oktober havde vi udstilling af bøger i anledning af Børnebogsugen – 5 x spillede ekstemporalspil for de mindste klasser og havde stor succes.

4. og 5. november havde vi forældredage. Der var godt besøgt i de mindre klasser, men som sædvanlig kneb det med at få forældre til at komme på besøg hos de store elever.

26. oktober var der møde for forældre med børn i 5. klasse. I år blev der blandt forældre til børnene i 5 v og 5 x givet udtryk for, at man ønskede disse klasser ført udelt videre i 6. og 7. klasse. Skoledirektionen bevilligede denne ansøgning.

16. januar 1967: Møde for forældre med børn i 7. klasse. Man drøftede her de mange muligheder, der er for børnenes fortsatte skolegang.

8. februar havde vi besøg af svensk rejselektor Tage Guth, og 16. februar havde vi besøg af norsk rejselektor Thor Lier. Begge lektorer forstår i sjælden grad at interessere eleverne. Det var fornøjelige og lærerige timer.

16. marts deltog nogle af vore piger i den store gymnastikopvisning i Idræts-huset.

Ungdommens Uddannelsesfond

Igen i år fik en del af vore elever stipendier fra Ungdommens Uddannelsesfond.

Lejrskole

9 av var på lejrskole på Bornholm med hr. Gert Hansen og frue.

9 ax var på lejrskole i Sønderjylland med hr. Ib Telving og fru Jonna Thune.

Da holdene kom hjem, holdt de en »lejrskoleaften« for forældrene. Det var to meget fornøjelige aftener, der viste, at lejrskole ikke blot er en fornøjelig udflugt, men også en udbytterig oplevelse.

II u var på tur til Norge med hr. Dick Nielsen og frue. Det blev en særdeles vellykket tur.

Erlvervspraktik

9. klasserne har været ude i erhvervspraktik i to perioder. De elever, der

tænkte på at gå ud af 8. klasse, kom ud i 1. periode.

Skolepatruljen

Det bliver efterhånden sværere og sværere at klare færdslen på Frederikssundsvej, men endnu lykkes det dog. Vi takker de drenge og piger, der frivilligt ofrer deres tid på at hjælpe kammeraterne sikkert over gaden.

Skolenævnet

Vi takker skolenævnet for godt samarbejde i det forløbne år. Vi er taknemmelige for den forståelse af vore problemer, vi altid møder.

Ombygning

Igen i år fik vi en fornyelse af vor gamle skole. Vi har fået en meget smuk fysikafdeling, der kom i gang ved juletid. Indtil da måtte vi jo døje ombygningsbesværligheder, men disse vanskeligheder tager vi gerne med, når resultatet bliver så smukt.

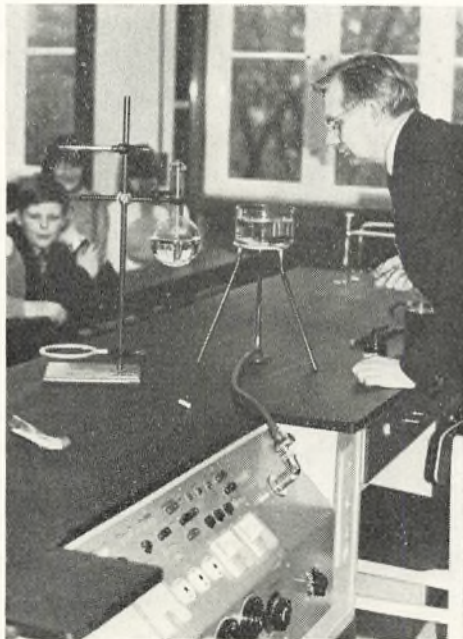

Skolenævnets arbejde i året 1966-67

Skolenævnet har i det forløbne år fået en ny sammensætning. Vi har måttet sige farvel til hr. Chr. Drejø Christensen, som i mange år har været nævnets sekretær og hr. H. Buch, som kun var her i en periode (4 år). Vi siger dem begge tak for deres indsats i nævnets arbejde, samtidig vil vi byde velkommen til de 2 nye medlemmer af nævnet fru Bonde Johansen og hr. Helge Jensen og håbe på godt samarbejde i fremtiden.

Skolenævnet kan som tidligere år se tilbage på et forholdsvis roligt arbejdsår. At der har været enkelte ulovlige forsømmelser, der har givet anledning til hjemmebesøg, er vi meget kede af. Det har for det meste drejet sig om børn, der var ude over den undervisningspligtige alder, som simpelthen var blevet trætte af at gå i skole, men når vi havde fået snakket med børnene og forældrene om dette alvorlige problem, fik vi det løst på en for begge parter god måde.

Der har været holdt flere forskellige klassemøder, der alle har været fint besøgt. Skolepatruljen er stadig vort smertensbarn. Vi kan ikke få elever nok til dette arbejde, så vi ansøgte gennem Skoledirektoratet Rådet for større

Færdselssikkerhed om lysregulering af overgangen ved skolen. Den skulle være synkroniseret med Tomsgårdsvej, Frederikssundsvej krydset for ikke at ødelægge den såkaldte grønne bølge. Vi var godt klar over, at det var ikke noget, vi kunne få lavet fra den ene uge til den anden, så vi foreslog også som en midlertidig løsning at få sat et par »Parkering forbudt« skilte op uden for skolen, så børn og bilister kunne få øje på hinanden i god tid. Dette er imidlertid blevet afslået i en skrivelse, som nævnet modtog med beklagelse den 20. april 1967. Politiinspektør Groes Petersen og politikommissær Elkjær Knudsen siger, at lysreguleringen er meget kostbar og der er andre vejkryds, der må komme før vort, og et »Parkering forbudt« vil bare friste børnene til at gå over gaden uden for overgangen. Dette vil vi nu ikke lade os slå ud af, vi forsøger en gang til.

Der har ikke været noget erhvervsvejledningsmøde i år. Dette er med vilje, da vi går ud fra, at når vi holder dette møde hvert andet år, får vi flere elever og forældre i tale denne aften. Datoen for erhvervs aftenen er ikke fastlagt endnu, men det bliver lige kort efter sommerferien.

Skolen har fået et elevråd. Dette er vi meget glade for, og jeg håber vi kan få et godt samarbejde igang med de unge.

Bladet »Kontakt« har det været lidt sløjt med i år. Vi fra nævnet er meget kede af det, men der er heller ikke noget at sige til, at de mennesker, der har med bladet at gøre, bliver trætte, for forældrekrederen viser ikke megen opmuntring i dette arbejde, hverken med artikler, spørgsmål, der har almen interesse eller kontante bidrag. Dette efterlyser vi meget kraftigt, da bladet ellers må inddrages.

Dette var lidt om skolenævnets arbejde og problemer i skoleåret 1966-67. Vi starter igen efter sommerferien på en frisk, og håber, vi kan få løst nogle af de ting, som er gået i hårdknude for os i år.

Vi vil samtidig sige tak for godt samarbejde til alle, vi har været i kon-

takt med i år. En særlig tak til inspektør, fru Christoffersen og lærerrådet, som altid er meget lydhøre over for vore problemer, og hjælper os på bedste måde.

På skolenævnets vegne,
B. Grønvall.

Det nye skolenævn ser således ud:

Formand: Fru Birthe Grønvall, Frederikssundsvej 51¹, tlf. 10 45 30.

Træffes bedst inden kl. 10 og efter 17.

Sekretær: Mejerist Helge Jensen, Lærkevej 10¹, telf. 34 62 30.

Fabrikant Kai Ellegård, Arnesvej 36, tlf. Bella 6005.

Småbørnspædagogstud., fru Lis Bonde Johansen, Frederikssundsvej 96 C³, tlf. 10 36 47.

Fru May Pedersen, Hulgårds Plads 3², tlf. 10 15 48.

Elevråd

Der er i det forløbne år oprettet elevråd ved skolen. Der er flere måder at organisere sådanne råd på. Efter nogle møder i et udvalg forelagdes nedenstående skitse for lærerrådet.

- I Hver klasse vælger 1 repræsentant og 1 suppleant (1 af hvert køn).
- II Elevrådets organisation
Der oprettes 3 klasseråd.
Et A-råd for 1., 2. og 3. klasserne.
Et B-råd for 4., 5., 6. og 7. klasserne.
Et C-råd for 8. og 9. klasserne samt for I., II. og III. real.

Ved møder i B- og C-rådene konstituerer disse sig med formand, næstformand og sekretær. (C-rådet dog med 1 ekstra medlem). Disse ialt 7 elever danner da selve elevrådet, og de konstituerer sig så igen med formand, næstformand og sekretær.

A-rådet for 1., 2. og 3. klasserne deltager ikke direkte i elevrådet, men har en kontaktmand fra elevrådet, der skal deltage i A-rådets møder.

Elevrådstanken er således ført helt ned til 1. klasse, uden at »de små« kommer ud for at føle sig tilovers eller bliver »tromlet ned« af »de store«. At

de 3 første klasser skal have deres eget råd anser vi for vigtigt, da det er her grundlaget skal lægges for det demokrati, som vi gerne vil gøre vore elever egnede til ikke blot at leve i – men også leve med i.

Ved møde i A-rådet valgtes

Bente Nielsen, 3 u som formand
Bjarne Toft, 3 u som næstformand

I B-rådet valgtes

Flemming Lauritzen, 7bv som formand
Anne-Mette Jensen, 5y som næstformand
Erik Bodí, 7au som sekretær

I C-rådet valgtes

Susanne Møller, 8av som formand
Jens Jørgen Petersen, IIv som næstformand
Maibrit Petersen, Iv som sekretær
Frank Nielsen, 8au som repr. t. elevrådet

Elevrådet konstituerede sig med

Jens Jørgen Petersen, IIv som formand
Frank Nielsen, 8au som næstformand
Maibrit Petersen, Iv som sekretær

Årsafslutningen 1967

Mundtlige årsprøver

Hver dag fra kl. 8–10,45 og derefter fra kl. 11,15.

MANDAG DEN 12. JUNI

			Eksaminator	Censor
II u	(nr. 16)	biologi	fru <i>A. Høg</i>	hr. <i>K. Fredfeldt</i>
II v	(nr. 15)	dansk	hr. <i>K. Christensen</i>	fru <i>Åse Wigh</i>

TIRSDAG DEN 13. JUNI

8 au	(nr. 29)	dansk	hr. <i>V. O. Jensen</i>	hr. <i>A. Raun</i>
8 av	(nr. 21)	orientering	hr. <i>E. Thrane</i>	hr. <i>G. Hansen</i>
8 ax	(nr. 13)	orientering	hr. <i>Skotte Hansen</i>	fru <i>A. Høg</i>

ONSDAG DEN 14. JUNI

II u	(nr. 15)	engelsk	fru <i>G. Sønderlund</i>	hr. <i>V. O. Jensen</i>
II v	(nr. 17)	engelsk	hr. <i>I. Telving</i>	hr. <i>Erh. Hansen</i>

FREDAG DEN 16. JUNI

8 au	(nr. 19)	orientering	fru <i>A. Høg</i>	hr. <i>Skotte Hansen</i>
8 av	(nr. 23)	dansk	fru <i>J. Thune</i>	hr. <i>E. Thrane</i>
8 ax	(nr. 30)	dansk	frk. <i>K. Lauritzen</i>	hr. <i>Sv. Jensen</i>
II u	(nr. 15)	dansk	hr. <i>D. Nielsen</i>	hr. <i>J. Kruse</i>
II v	(nr. 16)	biologi	fru <i>E. Christensen</i>	hr. <i>L. Christiansen</i>

Besøgsdage

TIRSDAG DEN 20. JUNI

			Lærer	Gæstelærer
7 bv (nr. 29)	kl. 8- 8,50	dansk	hr. <i>J. Kruse</i>	hr. <i>Sv. Jensen</i>
	kl. 9- 9,50	tysk	hr. <i>K. Christensen</i>	hr. <i>D. Nielsen</i>
	kl. 10-10,45	engelsk	hr. <i>V. O. Jensen</i>	hr. <i>K. Christensen</i>
6 a (nr. 2)	kl. 8- 8,50	dansk	frk. <i>R. Harboe</i>	frk. <i>Vibet Hansen</i>
	(nr. 20) kl. 9- 9,50	naturlære	hr. <i>A. Raun</i>	hr. <i>Krog Nielsen</i>
	(nr. 2) kl. 10-10,45	regning	frk. <i>R. Harboe</i>	hr. <i>H. Højsteen</i>
6 au (nr. 25)	kl. 8- 8,50	regning	frk. <i>K. Lauritzen</i>	fru <i>H. Palmqvist</i>
	kl. 9- 9,50	dansk	hr. <i>Sv. Jensen</i>	fru <i>G. Marcussen</i>
	(nr. 20) kl. 10-10,45	naturlære	hr. <i>B. Skårup</i>	hr. <i>A. Raun</i>
6 av (nr. 27)	kl. 8- 8,50	dansk	hr. <i>D. Nielsen</i>	hr. <i>V. O. Jensen</i>
	kl. 9- 9,50	biologi	hr. <i>V. O. Jensen</i>	frk. <i>A. Warming</i>
	kl. 10-10,45	regning	fru <i>H. Palmqvist</i>	hr. <i>Sv. Jensen</i>
5 u (nr. 22)	kl. 8- 8,50	dansk	hr. <i>Krog Nielsen</i>	fru <i>B. Halkjær</i>
	kl. 9- 9,50	regning	fru <i>G. Smith</i>	hr. <i>H. Carlsen</i>
	kl. 10-10,45	historie	fru <i>A. Baerit</i>	hr. <i>Aa. Heering</i>
5 v (nr. 23)	kl. 8- 8,50	dansk	fru <i>J. Thune</i>	hr. <i>H. Højsteen</i>
	(nr. 1) kl. 9- 9,50	sang	fru <i>I. Loudrup</i>	fru <i>E. Svendsmark</i>
	(nr. 23) kl. 10-10,45	regning	fru <i>E. Svendsmark</i>	fru <i>B. Petersen</i>
5 y (nr. 24)	kl. 8- 8,50	dansk	frk. <i>A. Warming</i>	fru <i>I. Loudrup</i>
	kl. 9- 9,50	regning	hr. <i>H. Højsteen</i>	hr. <i>B. Skårup</i>
	(nr. 1) kl. 10-10,45	sang	fru <i>I. Loudrup</i>	fru <i>G. Smith</i>
5 z (nr. 6)	kl. 8- 8,50	dansk	fru <i>G. Marcussen</i>	hr. <i>A. Raun</i>
	kl. 9- 9,50	geografi	frk. <i>Vibet Hansen</i>	fru <i>A. Baerit</i>
	kl. 10-10,45	regning	fru <i>G. Marcussen</i>	hr. <i>Krog Nielsen</i>
4 u (nr. 30)	kl. 8- 8,50	dansk	fru <i>E. Svendsmark</i>	hr. <i>H. Carlsen</i>
	kl. 9- 9,50	regning	fru <i>G. Sønderlund</i>	frk. <i>R. Harboe</i>
	kl. 10-10,45	historie	hr. <i>H. Carlsen</i>	fru <i>J. Thune</i>
3 u (nr. 9)	kl. 8- 8,50	dansk	hr. <i>B. Skårup</i>	
	kl. 9- 9,50	regning	fru <i>B. Halkjær</i>	
3 v (nr. 28)	kl. 8- 8,50	regning	fru <i>G. Sønderlund</i>	
	kl. 9- 9,50	dansk	fru <i>B. Petersen</i>	
3 x (nr. 26)	kl. 8- 8,50	regning	hr. <i>Aa. Heering</i>	
	kl. 9- 9,50	dansk	fru <i>R. Andersen</i>	
2 u (nr. 5)	kl. 8- 8,50	regning	fru <i>G. Smith</i>	
	kl. 9- 9,50	dansk	fru <i>H. Palmqvist</i>	
2 y (nr. 3)	kl. 8- 8,50	regning	fru <i>B. Petersen</i>	
	kl. 9- 9,50	dansk	hr. <i>Aa. Heering</i>	
1 v (nr. 4)	kl. 8- 8,50	dansk	fru <i>A. Baerit</i>	
	kl. 9- 9,50	regning	hr. <i>J. Kruse</i>	
1 x (nr. 10)	kl. 8- 8,50	dansk	fru <i>R. Andersen</i>	
	kl. 9- 9,50	regning	frk. <i>K. Lauritzen</i>	

ONSDAG DEN 21. JUNI

			Lærer	Gæstelærer	
I u	(nr. 15)	kl. 8- 8,50	dansk	hr. <i>G. Sønderlund</i>	hr. <i>H. Scheller</i>
	(nr. 20)	kl. 9- 9,50	naturlære	hr. <i>H. Billesholm</i>	hr. <i>A. Raun</i>
	(nr. 16)	kl. 10-10,45	biologi	fru <i>E. Christensen</i>	hr. <i>B. Skårup</i>
I v	(nr. 30)	kl. 8- 8,50	engelsk	hr. <i>I. Telving</i>	hr. <i>K. Manniche</i>
		kl. 9- 9,50	dansk	fru <i>Åse Wigh</i>	hr. <i>I. Telving</i>
	(nr. 20)	kl. 10-10,45	naturlære	hr. <i>H. Billesholm</i>	hr. <i>O. Hoffmann</i>
7 au	(nr. 23)	kl. 8- 8,50	dansk	hr. <i>A. Raun</i>	hr. <i>Aa. Heering</i>
		kl. 9- 9,50	geografi	frk. <i>Vibet Hansen</i>	hr. <i>E. Thrane</i>
		kl. 10-10,45	regning	hr. <i>K. Manniche</i>	hr. <i>K. Fredfeldt</i>
7 av	(nr. 38)	kl. 8- 8,50	dansk	hr. <i>E. Thrane</i>	hr. <i>H. Billesholm</i>
		kl. 9- 9,50	engelsk	hr. <i>B. Skårup</i>	hr. <i>Erh. Hansen</i>
		kl. 10-10,45	geografi	hr. <i>E. Thrane</i>	hr. <i>H. Scheller</i>
7 bu	(nr. 21)	kl. 8- 8,50	dansk	hr. <i>Skotte Hansen</i>	fru <i>S. Koch</i>
		kl. 9- 9,50	regning	hr. <i>Gert Hansen</i>	hr. <i>K. Fredfeldt</i>
		kl. 10-10,45	engelsk	hr. <i>Erh. Hansen</i>	hr. <i>I. Telving</i>
6 bu	(nr. 27)	kl. 8- 8,50	regning	hr. <i>O. Hoffmann</i>	hr. <i>G. Hansen</i>
		kl. 9- 9,50	dansk	hr. <i>H. Scheller</i>	hr. <i>G. Sønderlund</i>
		kl. 10-10,45	historie	hr. <i>G. Sønderlund</i>	frk. <i>A. H. Pedersen</i>
5 x	(nr. 40)	kl. 8- 8,50	dansk	fru <i>A. Høg</i>	frk. <i>E. Kj. Jensen</i>
		kl. 9- 9,50	geografi	hr. <i>Krog Nielsen</i>	hr. <i>W. Kandler</i>
		kl. 10-10,45	biologi	fru <i>A. Høg</i>	fru <i>B. Kruse</i>
4 a	(nr. 11)	kl. 8- 8,50	dansk	hr. <i>Erh. Hansen</i>	frk. <i>A. Warming</i>
		kl. 9- 9,50	historie	fru <i>B. Halkjær</i>	frk. <i>E. Kj. Jensen</i>
		kl. 10-10,45	geografi	frk. <i>Vibet Hansen</i>	fru <i>M. Almar</i>
4 v	(nr. 26)	kl. 8- 8,50	dansk	fru <i>Åse Wigh</i>	fru <i>A. Baerit</i>
		kl. 9- 9,50	biologi	hr. <i>Aa. Heering</i>	fru <i>B. Kruse</i>
		kl. 10-10,45	regning	hr. <i>Krog Nielsen</i>	hr. <i>G. Hansen</i>
4 x	(nr. 9)	kl. 8- 8,50	dansk	hr. <i>W. Kandler</i>	fru <i>H. Skousen</i>
		kl. 9- 9,50	regning	fru <i>E. Christensen</i>	fru <i>M. Almar</i>
		kl. 10-10,45	geografi	hr. <i>W. Kandler</i>	fru <i>Åse Wigh</i>
4 y	(nr. 7)	kl. 8- 8,50	dansk	hr. <i>K. Fredfeldt</i>	fru <i>E. Christensen</i>
		kl. 9- 9,50	geografi	fru <i>S. Koch</i>	fru <i>A. Høg</i>
		kl. 10-10,45	regning	fru <i>I. Bangert</i>	fru <i>H. Skousen</i>
2 v	(nr. 14)	kl. 8- 8,50	dansk	fru <i>M. Almar</i>	
		kl. 9- 9,50	regning	fru <i>A. Baerit</i>	
2 x	(nr. 34)	kl. 8- 8,50	dansk	fru <i>B. Halkjær</i>	
		kl. 9- 9,50	regning	frk. <i>A. Warming</i>	
1 u	(nr. 8)	kl. 8- 8,50	dansk	frk. <i>A. H. Pedersen</i>	
		kl. 9- 9,50	regning	hr. <i>O. Hoffmann</i>	

Frederikssundsvejens skole, juni 1967.

Ellen Christoffersen.