



Danskernes Historie Online

Danske Slægtsforskeres Bibliotek

Dette værk er downloadet fra Danskernes Historie Online

Danskernes Historie Online er Danmarks største digitaliseringsprojekt af litteratur inden for emner som personalhistorie, lokalhistorie og slægtsforskning. Biblioteket hører under den almennyttige forening Danske Slægtsforskere. Vi bevarer vores fælles kulturarv, digitaliserer den og stiller den til rådighed for alle interesserede.

Støt Danskernes Historie Online - Bliv sponsor

Som sponsor i biblioteket opnår du en række fordele. Læs mere om fordele og sponsorat her: <https://slaegtsbibliotek.dk/sponsorat>

Ophavsret

Biblioteket indeholder værker både med og uden ophavsret. For værker, som er omfattet af ophavsret, må PDF-filen kun benyttes til personligt brug.

Links

Slægtsforskeres Bibliotek: <https://slaegtsbibliotek.dk>

Danske Slægtsforskere: <https://slaegt.dk>

BERETNING

om

Aalborg kommunale Skolevæsen 1910.

Ved

A. P. Bendix.

Skoleudvalgets Sekretær.

Aalborg.
LEANDER NIELSENS BOGTRYKKERI.
1911.

Dansk Skolemuseum,
Stormgade 3,
København.

BERETNING

om

Aalborg kommunale Skolevæsen 1910.

Ved

A. P. Bendix.

Skoleudvalgets Sekretær.

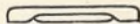

Aalborg.
LEANDER NIELSENS BOGTRYKKERI.
1911.

Skolekommissionen:

Overretssagfører *J. Hasselbalch*, Formand.
Pastor *T. L. Schiøler*, Næstformand.
Pastor *A. Pedersen*.
Pastor *S. H. Sørensen*.
Folketingsmand *N. C. Christensen*.
Lærerinde, Frøken *M. Poulsen*.
Bagermester *V. Børsholt*.
Bogtrykker *P. Hansen*.
Journalist *J. P. Kirk*.

Skoleudvalget:

Sagfører *Vald. Petersen*, Formand.
Kommunelærer *C. H. Flyger*, Næstformand.
Kommunelærer *C. Kirk Andersen*.
Trafikassistent *L. M. Jacobsen*.
Fabrikant *M. Kragelund*.

I. Kommunens Skolebygninger.

Hovedskoler:

1. Kjellerupsgades Kommuneskole (Kjell.).
2. Danmarksgades do. (Danm.).
3. Poul Paghsgades do. (P. P.).

Ved Udgangen af 1910 fandtes i Kommuneskolerne følgende Undervisningslokaler:

	Alm. Lokaler	Lofts- lokaler	Ialt Lokaler
1. Kjellerupsgades Skole	24	5	29
2. Danmarksgades do.			
a. Bygningen til Rantzausgade..	17	4	21
b. do. til Bleggaardsgade	17	4	21
c. Grotum Skole (Filial).....	4	0	4
3. Poul Paghsgades Skole	24	5	29
Ialt.....	86	18	104

Desuden: 1 Sløjdlokale i Grotum Skole.
3 Gymnastiklokaler, et ved hver Hovedskole.

Foruden de almindelige Vedligeholdelsesarbejder ved Skolerne er der i Sommeren 1910, som Fortsættelse af de i det foregaaende Aar paabegyndte Foranstaltninger, indrettet Trugklosetter med automatisk Udskylning i 3 Skolegaarde ved Danmarksgades Skole, hvorefter Systemet er gennemført ved denne Skole. En af Skolegaardene er bleven belagt med Cementfliser.

Som anført i Aarsberetningen 1909 vedtog Byraadet den 29/11 1909 »at bemyndige Skoleudvalget til at udarbejde Planer og Overslag til en ny Skole med 16 Klasselokaler m. v. samt til Omdannelse af Overlærerboligen i Danmarksgade«. I Henhold hertil overdrog Udvalget til Bygningsinspektør *Oscar Beck* at fremkomme med nærmere Forslag til disse Arbejders Udførelse.

Ryegades Skole.

Det af Bygningsinspektøren udarbejdede Projekt til en ny Kommuneskole blev, med enkelte Ændringer, foretagne under Sagens Behandling i Skoleudvalget, Skolekommissionen og Lærerrådet, vedtaget i Byraadets Møde den 21. Marts 1910.

Til Byggeplads for Skolen samt til Skolehaver og fælles Idrætsplads for denne og for Poul Paghsgades Skole blev udlagt et Grundstykke paa 4,6 ha ($8\frac{3}{8}$ Td. Land) af Kommunes Jorder, begrænset mod Vest af Ryegade og mod Nord af Limfjorden.

Af dette Jordstykke udgør det bebyggede Areal med Gaardsplads og indhegnet Grund nærmest Bygningerne 98 m. \times 69 m. eller ca. 68 a ($1\frac{1}{4}$ Td. Land); til Skolehaver er udlagt for Ryegades Skole 65 a og for Poul Paghsgades Skole 62 a, medens Resten: 2,65 ha ($4\frac{5}{6}$ Td. Land) er indrettet til Idrætsplads for begge Skoler.

Skolen har en fri og i alle Henseender fortrinlig Beliggenhed, omgivet af Skolehaver og Sportsplads. Grunden lige over for, Vest for Ryegade, er udlagt til Kolonihaver, og Undervisningen forstyrres ikke af Gadefærdselen. Fra Pladsen har man en smuk Udsigt over Fjorden. Hovedindgangen til Skolegaarden er fra Ryegade.

Udgravning og Fundamentstøbning paabegyndtes i Slutningen af April Maaned 1910; den 11. Juli toges der fat paa Opmuringen, og den 9. Maj 1911 blev Skolen indviet. Paa Grund af Arbejdsstandsning under Lock-ouden i Begyndelsen af 1911 var Skolen dog endnu ikke helt færdig, skønt det ny Skoleaars Begyndelse var bleven udsat over en Maaned, og man maatte midlertidigt hjælpe sig ved Laan af en Del



RYMSGADES SKOLE, SET FRA NORDVEST.

Skolemateriel fra de andre Skoler. De manglende Arbejder udførtes i Sommerferien.

Det ejendommelige for denne Skole i Sammenligning med Byens andre Skoler er, at den er opført efter Kottagesystemet,

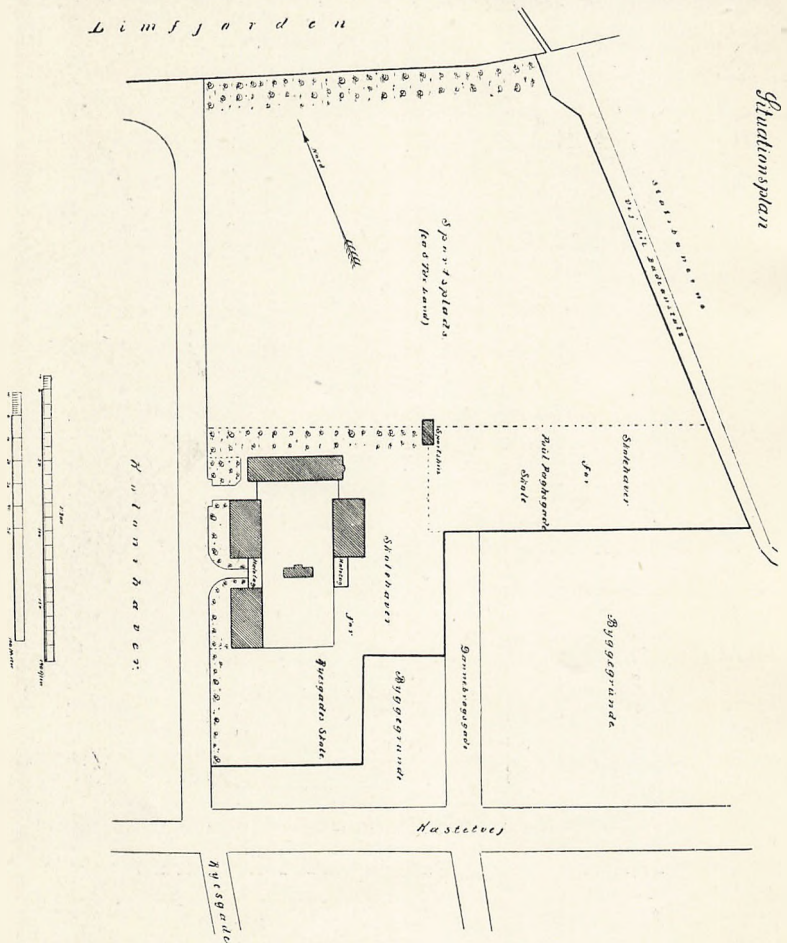

hvilket System ganske vist kræver større Byggegrund, men til Gengæld byder paa betydelige Fordele i mange Henseender.

Som foranstaaende Situationsplan viser, er der mod Nord opført en større Bygning (Gymnastiksal m. m.); mod Vest og Øst henholdsvis 2 og 1 Kottager og midt i Skolegaarden en Appartementsbygning.



GYMNASTIKBYGNING.

Om ønskes er der Plads til senere Udvidelse ved Opførelse af en Kottage mod Øst, og det hele Byggekompleks vil da eventuelt kunne deles i to selvstændige Skoler.

Til Bygningernes Ydermure er anvendt haandstrøgne Façadestenen. Der er anbragt Granit i alle Sokler mod Gaarden og i Bygningernes Indgangspartier.



EN KOTTAGE.

I alle Façader mod Gaarden er anvendt gule glaserede Sten i Højde til Solbænkene. Murfladerne er forøvrigt kalkede gule, Gesimser og Blindinger hvide, og til Tag er anvendt brune glaserede Tagsten.

Bygningerne rummer følgende Undervisningslokaler:

18 almindelige Klasselokaler*) og 7 Lokaler til Særfag. De enkelte Lokalers Størrelse og Beliggenhed vil fremgaa af nedenstaaende tabellariske Oversigt, sammenholdt med de tilsvarende Planer over Bygningerne.

Undervisningslokaler:

Kottage	Etage	Lokaler	Antal	Højde	Gulvflade	Rumfang	Vindue- glasflade	do. % af Gulvflade
				m	m ²	m ³	m ²	
I	Stuen	Alm. Klasselok.	4	3,65	8 × 6,2	181	10,2	20,6
II	»	do.	4	3,65	8 × 6,2	181	10,2	20,6
III	»	do.	4	3,65	8 × 6,2	181	10,2	20,6
I	1. Sal	do.	1	3,5	7,9 × 6,15	170	10,5	21,6
II	»	do.	4	3,5	7,9 × 6,15	170	10,5	21,6
III	»	do.	1	3,5	7,9 × 6,15	170	10,5	21,6
I	»	Naturkundskab	1	3,5	7,9 × 6,15	170	10,5	21,6
III	»	Haandgerning	1	3,5	7,9 × 6,15	170	10,5	21,6
I	»	Tegning	1	3,5	7,9 × 8,1	224	10,5	16,1
III	»	Sang	1	3,5	7,9 × 8,1	224	10,5	16,1
Gymna- stik- bygning	Stuen	Gymnastik	1	6	20 × 10	1200	35,6	17,8
	1. Sal	Sløjd	1	3	11,2 × 10,1	339	16,9	14,9
	Loft	Skolekøkken	1	3,7	10,4 × 10,1	389	16,3	15,5

*) Ved Deling af 2 store Særfæslokaler indvandt 2 Klasselokaler mere end de oprindeligt planlagte 16 Klasselokaler.

Foruden de allerede nævnte Lokaler findes: I alle Kottager en *Forstue* (9 m. \times 7,5 m.) i hver Etage og i hver af Kottagerne I og III et *Lærer(inde)værelse* (5 m. \times 4,1 m.) med Forstue, Køkken og W.-C.-Rum.

Plan af Stuen

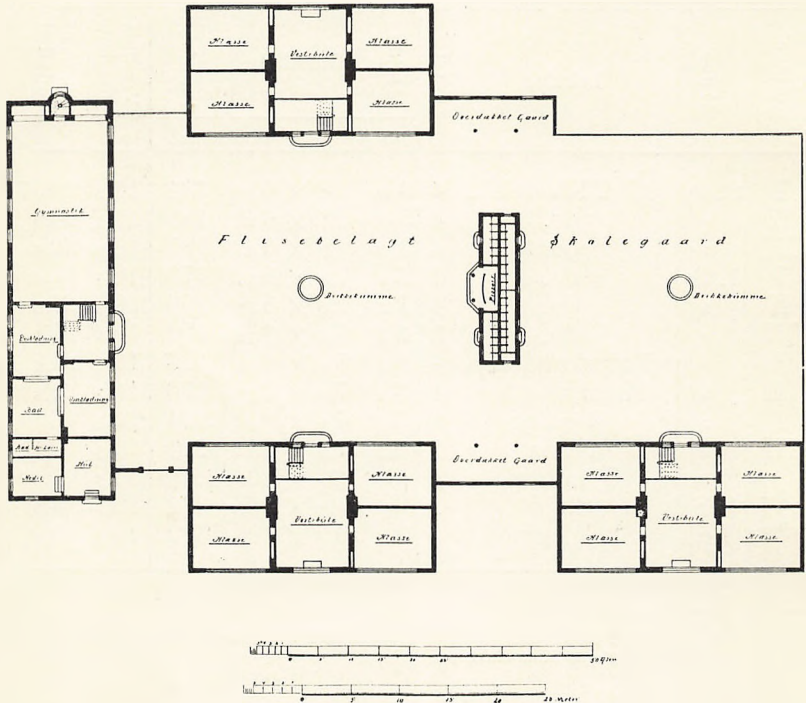

I Gymnastikbygningen

- Stuen: *Forstue*, 2 *Omlædningsværelser* (hvert 7 m. \times 5 m.) samt *Skolebaderum* (6 m. \times 5 m.), *Baderum for Lærerpersonelet* *Kedel- og Kulrum*. Begge Omlædningsværelser staar i Forbindelse med Baderummet og det ene er tillige Omlædningsværelse til Gymnastiksalen;
1. Sal: *Venteværelse*, *Kontor for Overlæreren*, *Lægeværelse* og *Forstue til Sløjdsalen*;
- Loftsetagen: *Forstue*, *Spisekamre*, *Vadskerum*, *Brændselsrum*

i Baderum og Omklædningsværelser med Terrazzo, medens der i alle Undervisningslokaler findes Bræddegulve. I alle Forstuer og Lokaler er der anbragt Panel, som Regel i Højde med den nederste Kant af Vinduerne. Disse er i Undervisningslokalerne forsynede med Forsatsvinduer samt med Træk-gardiner.

Montering.

I Kottagernes *Forstuer* er der anbragt fritstaaende Stativer, der er indrettede saaledes, at hver Elev kan faa sit særskilte Rum med Knager og Hylder til Overtøj og Skiftedødtøj. Hver Forstue er desuden forsynet med en Haandvask med tredelt Vadskekumme af Mærke Shanks »Instantor«. Under Benyttelsen er der stadig Tilstrømning og Afløb for Vandet.

I *Klasselokalerne* er man gaaet til Anskaffelse af Enmandsborde med faste skraatsiddende Plader af Mahognitræ. Katedrene har derimod vandrette Plader af Mahognitræ.

Med Henblik paa Rengøringen er saavel Skoleborde som Katedre indrettede saa enkelt som muligt; der findes f. Eks. ikke Rekvisitskabe, men kun Skuffer i Katedrene. Klasse-skabene er indrettede i Nischer i Væggene.

Skoletavlerne er forarbejdede ved Præparering og Maling af Væggene, og i hvert Lokale findes Tavle baade paa Væggen bag Katedret og paa Lokalets inderste Væg.

Særlokalet til Naturfag er udstyret med 3 Rækker Bænke af forskellig Højde. Bænkene er fast forbundne med hverandre og anbragte i en Halvkreds om et halvcirkelformigt Demonstrationsbord ($r = 1\frac{1}{4}$ m.). Til Grundlæggelse af Samlinger blev der bevilget 500 Kr. til naturhistorisk og 500 Kr. til fysisk Samling. Desuden er der anskaffet et Lysbilledapparat.

Tegnelokalet, hvis Størrelse tillader en heldig Placering af Eleverne, er monteret med Enmandsborde med meget skraat-stillede Plader.

Haandgerningslokalet har Tomandsborde m. vandrette Plader.

I *Sanglokalet* findes Bænke med Rygstød. Et Harmonium gør her tillige Tjeneste som Kateder, og Lokalet er saa stort, at flere Klasser kan samles, f. Eks. ved Indøvelse af flerstem-mig Sang.



GYMNASTIKSAL.

Gymnastik- og Sløjdlokalerne er udstyrede efter henholdsvis Gymnastikinspektørens og Sløjdingspektørens Anvisninger. I Gymnastiksalens ene Ende er et Galleri oven over Rekvitterummene. Alt Træværk er lyst ferniseret. I Sløjdsalen er anbragt Sløjdbænke til 40 Elever.

Skolekøkkenet er endnu ikke færdigt, da Undervisningen her først skal begynde næste Skoleaar, men Lokalet vil blive udstyret efter Tidens Fordringer.

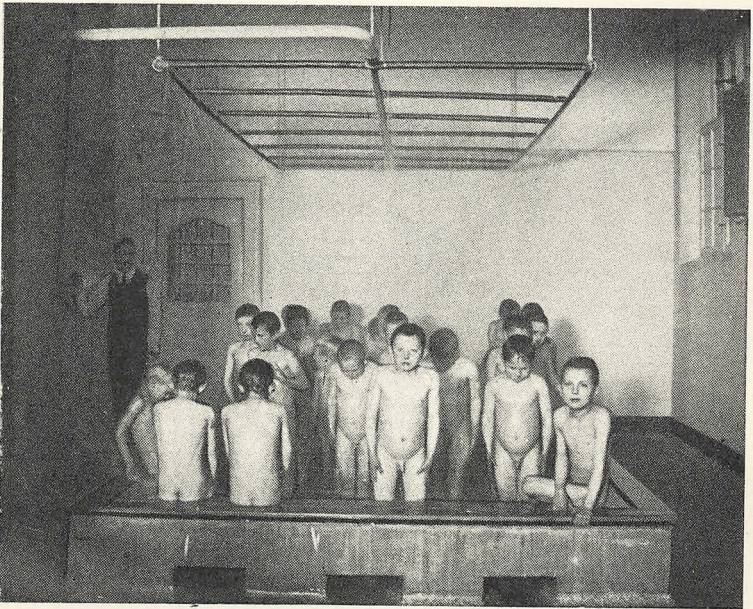

BADERUM,

Baderummet er 3,7 m. højt. Dets Vægge er beklædt med hvide emallerede Fajancefliser til en Højde af 2,5 m. I Mod-sætning til de ældre Badeindretninger er der i Stedet for Enkelt-bruser anbragt et vandretliggende, rektangulært System af Rørledninger i Højde = 2,3 m., hvorfra Vandet gennem fine Huller i Rørene som en stærk Regn bruser ned i en Kumme (4,25 m. \times 2 m.). Vandet føres derefter straks bort gennem Af-løbsrør i Bunden af Kummen, og paa dennes Rand er der

anbragt Bænke til Brug under Fodvask. Efter dette System undgaar man Smittefare og andre Ulemper ved den fælles Fodvask, og Badningen af en Klasse kan foregaa hurtigere.

Haner til Blanding af Vandet er anbragt i Omklædningsværelset.

Overlærerens Kontor og Lærerværelserne er smukt monterede med Egetræs-Møbler. I et af Lærerværelserne opbevares Lærerbogsamlingen, til hvis Grundlæggelse der bevilgedes 500 Kr. Her findes tillige Telefon, og mellem Kontoret og Lærerværelserne er der anbragt Hustelevoner.

Elektrisk Ringeledning er anlagt mellem alle 4 Skolebygninger.

Skolegaarden (71,5 m. \times 31,3 m.) er belagt med Cementfliser. Den har 2 Halvtage og 2 Drikkefontæner. Ved hver Fontæne kan 14 Børn drikke ad Gangen.

I *Appartementsbygningen* er indrettet Trugklosetter med automatisk Udskylning.

Opvarmningen. Kottagerne opvarmes ved Kakkellovne (lokale Kaloriferer). Der fyres fra Forstuerne, og hver Ovn opvarmer et Lokale i Stuen og det tilsvarende paa 1. Sal.

Gymnastikbygningen har Centralvarmeanlæg (Damp), der tillige forsyner Badeanstalt og andre Lokaler med varmt Vand.

Belysningen. Alle Skolebygninger samt Skolegaarden oplyses ved Elektricitet. I hvert Klasseværelse er anbragt 4 Lamper, hver monteret med 3 Stk. 16 Lys Metaltraadslamper. I Haandgerningsklassen er hver Lampe monteret med 3 Stk. 32 Lys Lamper og i de øvrige Særlokaler med 25 Lys Lamper. I Gymnastiksalen er anbragt 6 Lamper, hver med 1 Stk. 100 Lys Lamper og i Sløjdlokalet ligeledes 6 Lamper, monterede som i Klasseværelserne.

Skolehave og Idrætsplads

ligger som før nævnt umiddelbart op til Byggegrunden. 5te, 6te og 7de Klasses Drengene undervises i Skolehave, og hver Elev har en lille Have paa 4 m. \times 2 m., medens den tilovers-

blevne Jord dyrkes som Fælleshave. Efter Timeplanen er der tildelt Skolehaven 1 Time ugentlig til hver Klasse; men Læreren kan i Sommertiden efter Vejrforhold og Lejlighed anvende det fornødne Antal Timer i Skolehaven, hvorimod Timen i den Tid af Aaret, da der ikke arbejdes i Haven, til Gengæld benyttes til Naturfag, Sløjd eller andre af de Fag, der er tillagt vedkommende Lærer.

Idrætspladsen er drænet, planeret og bevokset med Græs. Paa Pladsen er der opført et Sportsskur (10,6 m. \times 6,7 m.) med 2 Omklædningsrum, hvert med Siddeplads og med Tøjknager til 35 Børn, samt 2 Rekvistrum. I umiddelbar Nærhed af Idrætspladsen findes Badeanstalter til Fjordbade.

Hegn.

Foran Skolen er der ud mod Ryesgade et Haveanlæg med Plæner og Blomsterrabatter. Pladsen er her hegnet med et 1,25 m. højt, hvidmalet Fyrretræs Stakit, der bæres af Cementstolper. Hegnet mellem Idrætsplads og Skolehave har en Højde af 1,9 m. og bestaar af amerikansk Traadvæv med Stolper af Jern i Betonfod. Samme Slags Hegn er anbragt om den øvrige Del af Skolehaven, men kun i Højde 1,25 m.

Regnskabet

for Skolens Opførelse er endnu ikke afsluttet. Efter en foreløbig Oversigt stiller Udgifterne sig saaledes:

Byggearbejder (heri 10,500 Kr. til Varmeapparat)	176,000 Kr.
Flisebelægning i Skolegaarden og Vejanlæg til	
Skolen	18,600 -
Inventar	22,700 -
Undervisningsmateriel	13,000 -
Sportspavillon og Hegn samt Forarbejder ved	
Skolehaven	9,700 -
	240,000 Kr.

Til Grundlæggelse af en Børnebogsamling er der bevilget 300 Kr., og Skolen er i det hele vel forsynet med Undervisningsmateriel.

Ved Indvielsen blev der fra alle Sider udtalt anerkendende Ord om Skolen, dens praktiske Indretning og gode Udstyrelse samt heldige Beliggenhed med Skolehave og Idrætsplads rundt om, og de mange skoleinteresserede, der i Sommerens Løb har haft Lejlighed til at se den, har da ogsaa været enige om, at der her er naaet et anerkendelsesværdigt Resultat.

Endvidere er der i 1910 under Ledelse af Hr. Bygningsinspektør Beck paabegyndt den foran nævnte

Omdannelse af Overlærerboligen ved Danmarksgades Skole.

Ved Danmarksgades Skole har der tidligere kun været een Gymnastiksal; men da Skolen rummer over 50 Klasser Børn, har een Sal i længere Tid vist sig utilstrækkelig, navnlig efter at Gymnastik er bleven obligatorisk for Pigeklasserne. Desuden har de ved Skolereformen indførte nye Fag — Sløjd og Skolekøkken — nødvendiggjort særlige Undervisningslokaler, og Formaalet med Omdannelsen har da været at tilvejebringe de manglende Særlokaler.

Planen vedtoges i Byraadets Møde den 14. November 1910, og straks efter toges der fat paa Arbejdet, der imidlertid først fuldførtes i 1911.

Før Omdannelsen rummede Overlærerboligen følgende Lokaler:

- 1) 2 Lejligheder for Overlærerne (à 5 Værelser).
- 2) 2 — — — ugifte Lærere (à 2 —).
- 3) 2 — — — Pedellerne (à 3 —).
- 4) 2 Kontorer for Overlæreren.

Efter Omdannelsen findes følgende Lokaler:

A. Undervisningslokaler:

Etage	Lokaler	Højde	Gulvflade	Rumfang	Vindues- Glasflade	do. ^o / _o af Gulvflade
		m	m ²	m ³	m ²	
Stuen	Gymnastik	5,1	15 × 8,9	681	14	10,5
»	Undervlok. } Abnorm.	3,1	8 × 5	124	—	—
»	Arbejdslok. } klasser	3,1	3,4 × 5	53	—	—
1. Sal	Sløjd	3,3	9,2 × 8	243	7	9,6
»	Skolekøkken	3,3	9,2 × 9,5	288	8,2	9,4

B. Andre Lokaler:

- a) Kælderen: *Rekvisitrum* til Gymnastiksalen, *Omkledningsværelse* (7,8 m. \times 4,8 m.), *Skolebaderum* (6,8 m. \times 3,8 m.), *Baderum for Lærerpersonalet* samt *Fyr- og Kulrum*. Omklædningsværelset staar i Forbindelse med Gymnastiksalen og med Skolebadet. Dette sidste Rum har samme Højde som Gymnastiksalen og det er indrettet efter samme System som Skolebadet ved Ryesgades Skole.
- b) Stuen: *Kedelrum*, *Kontor for Overlæreren* (5 m. \times 3,4 m.).
- c) 1. Sal: *Kontor for Overlæreren* (5 m. \times 3,4 m.), *Forstue til Sløjdsalen* samt *Forstue*, *Spisekamre*, *Vaskerum*, *Brændselrum m. m.* til Skolekøkkenet og *Omkledningsværelse for Skolekøkkenlærerinden*.
- d) Loftet: W.-C.-Rum og forskellige disponible Rum.

Ved en lav Mellembygning er den omdannede Bygning forbundet med den gamle Gymnastiksal, hvorved der er tilvejebragt 2 *Omkledningsværelser* à 7 m. \times 5,4 m. Deraf staar det ene i Forbindelse med Baderummet og den store Gymnastiksal, medens det andet er Omklædningsværelse for begge Gymnastiksale.

Den ny Gymnastiksal saavel som de andre Undervisningslokaler er forøvrigt monterede i Lighed med de tilsvarende Lokaler i Ryesgade Skole.

Hele Komplekset, den ældre Gymnastikbygning indbefattet, opvarmes fra et Centralvarmeanlæg (Damp), og samtlige Lokaler oplyses med Elektricitet.

Udgifterne til Omdannelsen, Tilbygningen samt Varmeanlæg, der tillige leverer varmt Vand til Bade m. m., beløber sig til ca. 33,000 Kr., heri indbefattet Lysanlæg samt Inventar til Gymnastiksal, Sløjdlokale og Skolekøkken.

II. Eleverne.

Børnetallet 1910.

Skole	1. Januar						31. December					
	Drenge		Piger		Ialt		Drenge		Piger		Ialt	
	Kl.	Elever	Kl.	Elever	Kl.	Elever	Kl.	Elever	Kl.	Elever	Kl.	Elever
Kjellerupsgades	25	716	24	663	49	1379	25	729	23	650	48	1379
Danmarksgades	29	743	22	590	51	1333	30*	803	24	644	54	1447
Poul Paghsgades	25	729	25	701	50	1430	23	721	23*	697	46	1418
	79	2188	71	1954	150	4142	78	2253	70	1991	148	4244

*) Deri: 1 blandet Klasse.

Med Heldagsundervisning:

Skoleafdeling	1. Januar						31. December					
	Drenge		Piger		Ialt		Drenge		Piger		Ialt	
	Kl.	Elever	Kl.	Elever	Kl.	Elever	Kl.	Elever	Kl.	Elever	Kl.	Elever
Betalingskolen	9	228	8	195	17	423	5	125	5	119	10	244
Mellemkolen	6	127	3	73	9	200	8	156	4	92	12	248
Folkeskolen	40	1104	36	950	76	2053	50	1511	45	1316	95	2827
	55	1458	47	1218	102	2676	63	1792	54	1527	117	3319

Med Halvdagsundervisning:

Skoleafdeling	1. Januar						31. December					
	Drenge		Piger		Ialt		Drenge		Piger		Ialt	
	Kl.	Elever	Kl.	Elever	Kl.	Elever	Kl.	Elever	Kl.	Elever	Kl.	Elever
Friskolen	24	730	24	736	48	1466	15	461	16	464	31	925

Børnenes Skoleforsømmelser:

	Forsømte Dage		
	Sygdom	Lovl. Grund	U. lovl. Grund
	1. Kjellerupsgd. Friskole og Folkeskole . .	18428	2200
2. P. Paghsgd. do. do.	17615	2225	1546
3. Danmarksgd. Betalings-sk. og Folkesk. samt Mellemskole	16308	2895 ^{1/2}	1268 ^{1/2}
	52351	7320 ^{1/2}	5308 ^{1/2}

Gennemsnitstallet i Klasserne:

Skoleafdeling	Normalkl. efter Skolepl.	Januar	Februar	Marts	April	Maj	Juni	Juli	August	September	Oktober	November	December	Hele Aaret
		Betalingskolen	30	24,9	24,6	24,4	31,5	30,8	30,2	30,1	30,1	29,9	24,7	24,5
Kjellerupsg. Sk. 5 ældste Klassetrin . .	35	30,7	30,5	30,4	33,1	32,6	32,3	32,5	32,5	32,7	29,9	30,5	30,5	31,5
do. 2 yngste do.	25	23,2	23,3	23,2	24,3	24,2	24,4	24,5	24,5	24,5	25,2	25,4	25,4	24,3
Danmarksg. Sk. 5 ældste do.	35	35,3	35,1	35,1	33,9	33,1	33,1	33,1	33,4	33,7	33,7	34	34,2	34
do. 2 yngste do.	25	25,7	25,8	25,8	26,1	26	26,2	26,3	26,4	26,4	26,4	26,8	26,4	26,2
P. Paghsgd. Sk. 5 ældste do.	35	30,2	30,3	30,4	34,1	33,7	33,5	33,3	33,3	33,5	30,7	31,4	31,4	32,2
do. 2 yngste do.	25	26,1	26,1	26,2	26,9	27,5	27,7	27,7	27,9	28,5	28,7	29,3	29,8	27,7
Mellemskolen	25	22,1	22	21,9	20,8	20,8	21,1	20,8	20,5	20,6	20,5	20,4	20,7	21

I Aarets Løb er indmeldt som undervisningspligtige:

	Føraars indskr.		Efteraars- indskr.		Ialt
	Dr.	Pg.	Dr.	Pg.	
Kjellerupsgades Skole	77	63	31	28	199
Danmarksgades »	96	73	36	42	247
P. Paghsgades »	65	74	23	27	189
	238	210	90	97	635

Ugentligt Timetal den 31. December 1910:

	Ialt Timer	Det fast ansatte Lærerpers.		Time- lærer- timer	Vikarer som midlerti- dige Time- lærere
		Pligtige Timer	Ekstra Timer		
Kjellerupsgades Skole	1301	1147	64	28	62
Danmarksgades —	1618	1405	46	88	79
P. Paghsgades —	1252	1068	74	82	28
	4171	3620	184	198	169

I Klasserne er der sket følgende Forandringer:

Betalingskolen har fra $\frac{1}{4}$ nedlagt 4 Drengeskoler (5 C, 4 A, 4 B og 4 C).

3 Pige-skoler (4 A, 4 B og 4 C).

Kjellerupsgades Skole har fra $\frac{1}{4}$ nedlagt 1 Drengeskole (1 E).
2 Pige-skoler (3 D og 1 D).

$\frac{1}{10}$ oprettet 1 Drengeskole (1 E).

— 1 Pige-skole (1 D).

Danmarksgades Skole har fra $\frac{1}{4}$ nedlagt 2 Drengeskoler
(2 E og 1 E).

1 Pige-skole (1 E).

$\frac{1}{4}$ oprettet 4 Drengeskoler (4 A, 4 B, 4 C og 4 D).

— 4 Pige-skoler (4 A, 4 B, 4 C og 2 D).

$\frac{1}{10}$ — 1 Drengeskole (1 E).

— 1 Pige-skole (1 E).

P. Paghsgades Skole har fra $\frac{1}{4}$ nedlagt 3 Drengeskler (5 E,
3 D og 1 E).

3 Pige-skler (3 D, 2 D og 1 E).

$\frac{1}{4}$ oprettet 1 Drengeskler (4 E).

$\frac{1}{10}$ — 1 blandet Klasse (1 E).

Mellemskolen har fra $\frac{1}{4}$ oprettet 2 Drengeskler (4 A og 4 B).
1 Pige-skler (4).

I Mellemskolen optoges fra $\frac{1}{4}$ 1910:*)

	Dr.	Pg.	Dr.	Pg.
Af Betalingsskolens 6. Klasser	1	0		
- — 5. —	5	9		
- — 4. —	19	17	25	26
- Kjellerupsgades 6. —	1	0		
- — 5. —	2	3		
- — 4. —	1	2	4	5
- P. Paghsgades 5. —	8	2		
- — 4. —	1	4	9	6

*) Der oprettedes 1 Dreng- og 1 Pige-kl. samt 1 blandet Klasse.

Undervisningen.

Den Reform af Kommunens Skolevæsen, der begyndte den 1. April 1907, og som i Hovedsagen gaar ud paa en gradvis Nedlæggelse af Betalingsskolen og ligeledes gradvis Overgang med 1 Klassetrin om Aaret fra neden til fuldstændig gratis Hverdags- og Heldagsundervisning for alle Børn i Kommuneskolen, er ved Ugangen af 1910 naaet 4de Klassetrin, til hvilken Tid 3319 Børn søgte Heldagsskole, medens 925 Børn endnu nød Halvdagsundervisning i Friskolen. Umiddelbart før Reformen traadte i Kraft var de tilsvarende Tal: 1184 Børn i Heldagsskole og 3021 Børn i Halvdagsskole.

I Henhold til Min. Cirk. af $^{20}/_8$ 10, er der i Slutningen af 1910 forhandlet om en Revision af Skoleplanen og Undervisningsplanen. Forhandlingerne var ikke afsluttede ved Aarets Udgang, og for Mellemskolens Vedkommende gælder fremdeles den i Min. Skr. af $^{14}/_1$ 08 truffne midlertidige Ordning, at denne Skoleafdeling er henlagt under Betalingsskolen, saaledes at dennes Overlærer er Mellemskolens Leder.

Som en særskilt Afdeling udenfor den egentlige Kommuneskole har Byraadet, efter Henstilling fra Skolekommissionen, oprettet en *Abnormklasse*, hvortil de Børn henvises, der paa Grund af Aandssvagbed eller meget mangelfulde Evner er uskikkede til at deltage i almindelig Skolegang. En saadan tidligere Klasse blev nedlagt med Udgangen af Skoleaaret 1904 ved Lærerindens (Frøken S. Schjøtt) Død; men da det viste sig umuligt at skaffe Børnene Plads i offentlige Anstalter, blev Klassen genoprettet i September 1906, og dens nuværende Lærerinde, Fru Karen Kirk, antoges.

Klassen undervises 30 Timer ugentlig. Haandarbejde indtager en fremskudt Plads. De større Drengene undervises 2 Timer ugentl. i alm. Træsløjd sammen med en Klasse i Kommuneskolen. De smaa Drengene og Pigerne undervises samtidig af Lærerinden i almindeligt Haandarbejde. 4 Timer ugentlig undervises hele Klassen i Lersløjd og anden Smaasløjd. Om Sommeren bruges disse Timer til Arbejde i Skolehaven. De øvrige Timer anvendes til almindelige Skolefag.

Siden Klassens Genoprettelse er der undervist 24 Børn, hvoraf efterhaanden 6 er afgaaede til Aandssvageanstalten i Brejning og 1 til Epileptikerhjemmet i Nyborg. 2 er efter længere Tids Undervisning i Klassen tagne tilbage til Hjemmet, og 1 Dreng er overført til Folkeskolens 4de Klasse, hvorfra han søger Konfirmationsforberedelse. Klassen talte ved Udgangen af 1910 14 Elever, nemlig 10 Drengene og 4 Piger.

Af disse er 1 Dreng og 2 Piger indmeldte paa Ekspektancelisten til Optagelse paa Aandssvageanstalten.

Timeplan for Folkeskolen:

	Forskolen								Hovedskolens alm. Afd.						Sum	
	1. Klasse		2. Klasse		3. Klasse		4. Klasse		5. Klasse		6. Klasse		7. Klasse			
	Dr.	Pg.	Dr.	Pg.	Dr.	Pg.	Dr.	Pg.	Dr.	Pg.	Dr.	Pg.	Dr.	Pg.	Dr.	Pg.
Kristendomskundskab . .	$\frac{4}{2}$	$\frac{4}{2}$	$\frac{4}{2}$	$\frac{4}{2}$	2	2	2	2	3	3	3	3	2	2	16	16
Dansk	8	7	8	7	7	7	8	7	7	7	7	7	8	8	53	50
Skrivning	4	3	4	3	3	2	3	2	2	2	2	2	2	2	20	16
Regning	5	5	5	5	6	6	6	6	6	6	5	5	6	5	39	38
Historie	»	»	»	»	2	2	2	2	2	2	3	3	3	3	12	12
Geografi	»	»	»	»	2	2	2	2	2	2	2	2	2	2	10	10
Naturlære	»	»	»	»	»	»	»	»	1	»	2	2	2	2	5	4
Naturhist. og Sundhedsl.	»	»	»	»	2	»	2	2	2	2	2	2	2	2	10	8
Iagttagelsesundervisning	$\frac{4}{2}$	$\frac{4}{2}$	$\frac{4}{2}$	$\frac{4}{2}$	»	»	»	»	»	»	»	»	»	»	4	4
Sang	1	1	1	1	1	1	1	1	2	1	2	2	1	2	9	9
Tegning	»	»	»	»	»	»	2	»	2	2	2	2	2	2	8	6
Gymnastik	2	2	2	2	2	2	2	2	2	2	2	2	2	2	14	14
Sløjd	»	»	»	»	»	»	»	»	3	»	3	»	3	»	9	»
Haandgermning	»	2	»	2	»	3	»	4	»	4	»	4	»	4	»	23
Skolehaven	»	»	»	»	»	»	»	»	1	»	1	»	1	»	3	»
Sum	24	24	24	24	27	27	30	30	35	33	36	36	36	36	212	210

Timeplan for Mellemskolen:

	1. Klasse		2. Klasse		3. Klasse		4. Klasse		Sum	
	Dr.	Pg.	Dr.	Pg.	Dr.	Pg.	Dr.	Pg.	Dr.	Pg.
Kristendomskundskab	2	2	2	2	2	2	1	1	7	7
Dansk	5	5	4	4	4	4	5	5	18	18
Engelsk	5	5	3	3	3	3	3	3	14	14
Tysk	»	»	5	4	4	4	4	4	13	12
Historie	3	3	2	2	2	2	2	2	10	9
Geografi	2	2	2	2	2	2	2	2	8	8
Naturhistorie	2	2	2	2	2	2	2	2	8	8
Naturlære og Kemi	2	2	2	2	2	2	2	2	8	8
Regning og Matematik	4	4	5	5	6	6	7	7	22	22
Skrivning	2	1	1	1	1	$\frac{1}{2}$	1	»	5	$2\frac{1}{2}$
Tegning	2	2	1	1	1	$\frac{1}{2}$	1	»	5	$3\frac{1}{2}$
Kvindeligt Haandarbejde	»	2	»	2	»	2	»	2	»	8
	29	30	29	30	30	30	30	30	118	120
Gymnastik	3	4	3	4	3	3	4	3	13	14
Sang	2	2	2	2	1	1	»	1	5	6
Sløjd	2	»	2	»	2	»	2	»	8	»
Sløjd og Skolehave	»	»	»	»	»	2	»	2	»	4
	36	36	36	36	36	36	36	36	174	144

Skolesøgende Børn i Aalborg Købstad 1910:

	Skole- søgende	Deraf skolepligtige hjemmehørende i Aalborg
1. I Kommuneskolen :		
a) Folkeskolen	3996	3952
b) Mellemskolen	248	173
2. I eksamensberettigede Mellem- og højere Almenskoler:		
a) Statens*)	194	163
b) Private	469	292
3. I andre private Skoler	799	665
4. I Hjemmet		9
5. Endnu ikke indskrevne		0
6. Uden Undervisning paa Grund af vedvarende Sygdom, Aandssvaghed eller lignende		9
	5706	5263

I Aarets Løb udgik af Fortegnelsen over de skolepligtige Børn (ikke medregnede ovenfor): 570.

Heraf efter Lov af ²⁹/₃ 1904, § 1, 5. Stk.: 22.

*) Kun Elever i skolepligtig Alder er opført.

De private Skoler i Aalborg Købstad 1909 og 1910:

Skolens Navn	Oprettet Aar	Elevantal	
		1909	1910
<i>I. Mellem- og Realskoler:</i>			
1) Aalborg højere Pigeskole..	1887	186	202
2) Aalborg ny Skole	1905	108	136
3) Cand. Jacobsens Skole....	1876	137	131
<i>II. Andre private Skoler:</i>			
1) Kathedralskolens Forberedelsesskole	1871	271	259
2) Frk. Johanne Deins Skole.	1885	117	113
3) Fru A. Møllers Pigeskole..	1883	114	112
4) Frøknerne Sørensens Skole	1869	112	107
5) Frk. M. Mansas Pigeskole.	1882	77	75
6) Frk. A. Fries's Skole	1887	65	65
7) Den katolske Skole	1900	68	61
8) Frk. Thunes Skole.....	1904	7	7
9) Frk. Jensens Skole.....	1905	19	Ophævet
10) Glasværkets Skole.....	1866	12	Ophævet
11) Fru Frost's Skole.....	1902	12	Ophævet
		1305	1268

Salg af Sparemærker i Kommuneskolerne 1910-11:

Kjellerupsgades Skole..... 654 Kr.

Danmarksgades — 460 -

P. Paghsgades — 430 -

————— 1544 Kr.

Sidste Aar var Salget henholdsvis $596 + 602 + 977 = 2175$ Kr.

III. Lærerpersonalet.

31. December 1910.

A. Fast ansatte:

Overlærere	Alder	Ans. i Aalb.		Skole	Anc.	Løn
		Lærer	Overl.			
1. N. Michelsen	$\frac{8}{9}40$	$\frac{7}{6}78$	Kjell.	$\frac{1}{5}61$	3800*
2. A. Jørgensen	$\frac{4}{9}46$	$\frac{8}{11}72$	$\frac{1}{7}05$	Danm.	$\frac{1}{3}69$	3500
3. S. C. Sørensen	$\frac{19}{4}63$	$\frac{4}{1}90$	$\frac{1}{3}06$	P. P.	$\frac{1}{10}88$	3500

*) + 700 Kr. for Afsavn af Fribolig.

Lærere	Alder	Ans. i Aalb.		Skole	Anc.	Løn
		Konst.	Fast			
1. A. Paulsen	$\frac{9}{1}42$	$\frac{21}{12}77$	P. P.	$\frac{1}{1}78$	3000*
2. P. H. Koch	$\frac{29}{3}50$	$\frac{3}{10}78$	Danm.	$\frac{1}{11}78$	3000*
3. H. C. Olesen	$\frac{28}{8}54$	$\frac{24}{3}80$	Kjell.	$\frac{1}{4}80$	3000
4. C. J. Hvidegaard	$\frac{20}{3}59$	$\frac{12}{12}81$	Kjell.	$\frac{1}{1}82$	3000
5. J. L. N. Hedelund	$\frac{21}{1}55$	$\frac{15}{12}81$	Danm.	$\frac{1}{12}79$	3000
6. C. Kirk Andersen	$\frac{15}{9}57$	$\frac{9}{10}82$	Danm.	$\frac{1}{11}82$	3000
7. A. Steffensen	$\frac{24}{4}55$	$\frac{23}{10}84$	Kjell.	$\frac{1}{11}84$	3000
8. N. C. H. Høyer	$\frac{12}{11}52$	$\frac{19}{8}86$	Danm.	$\frac{1}{8}76$	3000
9. C. M. Pedersen	$\frac{28}{12}58$	$\frac{24}{8}87$	P. P.	$\frac{1}{3}83$	3000
10. Eske Povlsen	$\frac{3}{2}56$	$\frac{22}{6}89$	Kjell.	$\frac{1}{8}86$	3000
11. C. A. Christensen	$\frac{12}{8}58$	$\frac{19}{8}89$	P. P.	$\frac{1}{7}88$	3000
12. Jens Larsen	$\frac{22}{11}65$	$\frac{15}{8}90$	Kjell.	$\frac{1}{12}89$	3000
13. P. L. Claussen	$\frac{22}{3}63$	$\frac{6}{10}91$	P. P.	$\frac{1}{4}91$	2700
14. L. P. Hansen	$\frac{29}{9}68$	$\frac{5}{10}92$	P. P.	$\frac{1}{11}88$	3000
15. F. M. Michelsen	$\frac{6}{2}68$	$\frac{10}{8}94$	P. P.	$\frac{1}{9}94$	2700
16. A. P. Bendix	$\frac{6}{1}62$	$\frac{2}{3}97$	P. P.	$\frac{1}{10}85$	3000
17. L. A. Høyer	$\frac{3}{6}71$	$\frac{2}{3}97$	P. P.	$\frac{1}{4}97$	2400
18. J. P. Ellern	$\frac{19}{2}74$	$\frac{29}{9}98$	Kjell.	$\frac{1}{11}95$	2400
19. G. Samer	$\frac{14}{16}69$	$\frac{28}{9}99$	P. P.	$\frac{1}{4}96$	2400
20. C. H. Flyger	$\frac{28}{8}63$	$\frac{1}{6}00$	P. P.	$\frac{1}{1}85$	3000
21. J. J. S. F. C. Jacobsen	$\frac{20}{3}75$	$\frac{28}{1}01$	$\frac{1}{9}01$	Kjell.	$\frac{1}{8}99$	2100

*) Læser 30 Timer egentlig (Skolepl. § 9).

Lærere	Ans. i Aalb.			Skole	Anc.	Løn
	Alder	Konst.	Fast			
22. A. B. Thomsen	²⁶ / ₇ 74	³¹ / ₃ 01	¹ / ₁₀ 03	Kjell.	¹ / ₄ 01	2100
23. H. P. Becker	² / ₁₂ 76	³¹ / ₃ 01	¹ / ₄ 03	Kjell.	¹ / ₁₀ 1	2100
24. C. M. M. Rørbech	⁶ / ₉ 70	³¹ / ₃ 01	P. P.	¹ / ₁₀ 95	2400
25. J. R. Schouby	¹⁰ / ₆ 67	³¹ / ₃ 01	Kjell.	¹ / ₄ 93	2700
26. J. Andersen	²³ / ₁ 72	³¹ / ₃ 01	Kjell.	¹ / ₈ 98	2400
27. H. A. Jensen Storch	²² / ₁₆ 69	¹ / ₁₂ 01	Kjell.	¹ / ₈ 99	2100
28. P. Østerg. Poulsen	²⁹ / ₆ 71	¹ / ₆ 03	Danm.	¹ / ₂ 00	2100
29. G. E. Hansen	²⁶ / ₉ 78	¹ / ₂ 04	¹ / ₄ 04	Danm.	¹ / ₂ 04	1800
30. P. L. Terndrup	²⁵ / ₉ 69	¹ / ₅ 05	Danm.	¹ / ₅ 03	1800
31. J. M. Hansen	¹⁵ / ₆ 77	¹ / ₆ 05	Danm.	¹ / ₁₁ 02	2100
32. Chr. Nielsen	²² / ₇ 74	¹ / ₆ 05	Danm.	¹ / ₁₁ 03	1800
33. J. M. Grand	⁴ / ₉ 78	¹ / ₁₀ 05	P. P.	¹ / ₁₀ 3	1800
34. M. J. C. Bendix	⁹ / ₇ 82	¹ / ₁₂ 05	¹ / ₈ 07	Danm.	¹ / ₁₂ 05	1800
35. J. J. Skinhøj	²³ / ₁₆ 82	¹ / ₆ 06	¹ / ₁₁ 07	Kjell.	¹ / ₁₀ 05	1800
36. Th. Pedersen	¹ / ₈ 76	¹ / ₁₀ 06	Kjell.	¹ / ₄ 99	2100
37. P. C. Knudsen	¹ / ₁₁ 73	¹ / ₆ 07	Kjell.	¹ / ₈ 01	2100
38. N. P. A. Balle	¹⁵ / ₆ 72	¹ / ₈ 07	P. P.	¹ / ₉ 00	2100
39. J. A. Stæhr	² / ₅ 84	¹ / ₈ 07	¹ / ₆ 09	P. P.	¹ / ₁₁ 05	1800
40. S. N. C. Riishøj	²¹ / ₃ 64	¹ / ₈ 07	Danm.	¹ / ₃ 85	3000
41. S. A. Lund	¹¹ / ₄ 82	¹ / ₁ 08	Danm.	¹ / ₆ 04	1800
42. Chr. Christensen	²⁸ / ₁ 72	¹ / ₄ 08	Danm.	¹ / ₄ 00	2100
43. R. N. Bach	¹⁷ / ₁ 79	¹ / ₁₀ 08	Kjell.	¹ / ₁₁ 01	2100
44. N. P. Rasmussen	³⁰ / ₆ 65	¹ / ₁₀ 08	Kjell.	¹ / ₆ 89	3000
45. P. M. Poulsen	¹⁰ / ₁₂ 69	¹ / ₁₂ 08	Danm.	¹ / ₁₀ 92	2700
46. F. A. Færgeman	¹⁵ / ₁ 84	¹ / ₄ 09	Danm.	¹ / ₂ 08	1600
47. B. M. Hornemann	¹⁵ / ₃ 83	¹ / ₄ 09	Danm.	¹ / ₁₀ 8	1600
48. P. A. Kjær	³ / ₁₁ 81	¹ / ₅ 09	Kjell.	¹ / ₄ 06	1800
49. K. K. Nicolaisen	²⁹ / ₃ 83	¹ / ₁₀ 09	Danm.	¹ / ₈ 08	1600
50. O. V. Vold	⁹ / ₁ 77	¹ / ₁₀ 09	Danm.	¹ / ₁₀ 4	1800
51. K. T. Grand	¹² / ₂ 84	¹ / ₁₀ 09	P. P.	¹ / ₇ 08	1600
52. Ledigt Embede *

*) Tidligere Lærer J. Johannesens Embede.

Lærerinder	Alder	Ans. i Aalb.		Skole	Anc.	Løn
		Konst.	Føst			
1. M. J. Vestergaard	²⁰ / ₁₂ 59	¹⁴ / ₈ 88	P. P.	¹ / ₃ 86	2000
2. S. Jensen	²⁰ / ₁₆ 64	¹⁹ / ₈ 89	P. P.	¹ / ₂ 80	2000
3. R. P. R. Bøcker, f. Rasmussen	³⁰ / ₉ 70	⁴ / ₁₀ 92	⁴ / ₁₀ 94	P. P.	¹ / ₉ 92	1900
4. C. E. J. Skøtt	¹² / ₈ 61	¹² / ₂ 96	Daum.	¹ / ₁ 83	2000
5. V. Dein	¹¹ / ₉ 59	⁵ / ₆ 97	P. P.	¹ / ₉ 83	2000
6. M. Winther	²⁰ / ₆ 54	⁵ / ₆ 97	P. P.	¹ / ₉ 79	2000
7. E. Stenersen	⁸ / ₂ 60	⁵ / ₆ 97	Danm.	¹ / ₉ 81	2000
8. J. Rasmussen, f. Ras- mussen	¹⁸ / ₃ 57	⁵ / ₆ 97	Danm.	¹ / ₄ 82	2000
9. K. E. Olesen, f. Mørch	²⁰ / ₁₂ 57	²⁴ / ₁₁ 97	Kjell.	¹ / ₉ 91	1900
10. C. A. Christensen	¹¹ / ₁₂ 66	²⁹ / ₁₂ 97	Danm.	¹ / ₁₁ 97	1800
11. S. D. Larsen, f. Roesdahl	²⁰ / ₁₂ 65	²⁹ / ₉ 98	Danm.	¹ / ₁₁ 93	1900
12. E. T. Sørensen, f. Nielsen	²¹ / ₅ 71	¹ / ₆ 00	Kjell.	¹ / ₁₂ 97	1800
13. L. C. Toppenberg	⁶ / ₂ 63	¹ / ₉ 00	Danm.	¹ / ₁₂ 86	2000
14. M. M. B. Grand, f. Jørgensen	² / ₁ 78	³¹ / ₃ 01	¹ / ₅ 04	P. P.	¹ / ₄ 01	1700
15. A. Høyer, f. Bendix	²² / ₇ 78	³¹ / ₃ 01	¹ / ₄ 04	Kjell.	¹ / ₄ 01	1700
16. K. M. N. Vejlggaard	¹¹ / ₁₂ 67	³¹ / ₃ 01	¹ / ₅ 02	Kjell.	¹ / ₆ 99	1700
17. K. Rasmussen	²⁴ / ₁₁ 72	³¹ / ₃ 01	Kjell.	¹ / ₅ 95	1800
18. H. M. Erthmann	¹² / ₁₀ 74	³¹ / ₃ 01	¹ / ₄ 04	Kjell.	¹ / ₈ 99	1700
19. A. Aa. Ankjær	⁸ / ₃ 64	¹ / ₄ 01	¹ / ₉ 01	P. P.	¹ / ₁ 99	1700
20. M. T. F. Pedersen	²¹ / ₁₀ 75	¹ / ₁₂ 01	¹ / ₄ 04	Kjell.	¹ / ₄ 01	1700
21. I. K. Olsen	¹¹ / ₃ 71	¹ / ₁₂ 01	Kjell.	¹ / ₁₂ 95	1800
22. J. K. K. Hansen, f. Frederiksen	¹⁹ / ₁₁ 67	¹ / ₁₂ 01	¹ / ₁₁ 02	P. P.	¹ / ₁₂ 01	1700
23. M. C. Munch	¹⁹ / ₄ 73	¹ / ₁₂ 01	Kjell.	¹ / ₁₂ 98	1800
24. C. H. Overbye	²⁵ / ₈ 75	¹ / ₃ 04	¹ / ₄ 04	Danm.	¹ / ₄ 02	1700
25. M. A. M. Færch	²¹ / ₈ 60	¹ / ₃ 04	P. P.	¹ / ₈ 89	2000
26. S. A. Olsen	¹⁵ / ₉ 74	¹ / ₅ 05	P. P.	¹ / ₆ 00	1700
27. S. Madsen	²⁴ / ₁₀ 72	¹ / ₅ 05	¹ / ₇ 05	Danm.	¹ / ₄ 04	1600
28. S. M. Friis	⁹ / ₁₂ 65	¹ / ₁₀ 05	Danm.	¹ / ₁₀ 90	2000
29. A. K. J. Kerri	²⁰ / ₉ 80	¹ / ₁ 06	¹ / ₁₂ 06	Kjell.	¹ / ₁ 06	1600
30. E. Schou	²⁰ / ₇ 78	¹ / ₂ 06	Kjell.	¹ / ₁₂ 05	1600
31. H. Pedersen, f. Ibsen	¹² / ₈ 79	¹ / ₉ 06	P. P.	¹ / ₁₁ 03	1600
32. K. Larsen	²⁸ / ₁₁ 79	¹ / ₁₁ 06	Danm.	¹ / ₂ 03	1600
33. E. C. J. Isaksen	¹⁹ / ₁ 77	¹ / ₄ 07	P. P.	¹ / ₁₁ 00	1700
34. E. M. Jensen	²⁰ / ₃ 81	¹ / ₈ 07	Danm.	¹ / ₈ 07	1500
35. C. H. W. Frost	²⁴ / ₁ 77	¹ / ₈ 07	Kjell.	¹ / ₆ 07	1500

Lærerinder	Alder	Ans. i Aalb.		Skole	Anc.	Løn
		Konst.	Fast			
36. V. E. Jørgensen	$16\frac{1}{5}71$	$1\frac{1}{11}07$	Kjell.	$1\frac{1}{2}93$	1900
37. A. E. Sodmann	$31\frac{1}{12}77$	$1\frac{1}{10}8$	$1\frac{1}{7}08$	Danm.	$1\frac{1}{10}07$	1500
38. E. A. C. Kirchheiner	$29\frac{9}{9}55$	$1\frac{1}{1}08$	Kjell.	$1\frac{1}{1}93$	1900
39. C. K. Faarup	$20\frac{9}{6}69$	$1\frac{1}{4}08$	P. P.	$1\frac{1}{4}01$	1700
40. J. C. Busch	$25\frac{2}{2}55$	$1\frac{1}{4}08$	P. P.	$1\frac{1}{2}94$	1900
41. E. J. K. Nielsen	$21\frac{1}{3}74$	$1\frac{1}{4}08$	Danm.	$1\frac{1}{2}94$	1900
42. P. V. L. Olufsen	$30\frac{4}{4}62$	$1\frac{1}{4}08$	Danm.		1000*
43. E. K. K. Hansen	$10\frac{1}{11}74$	$1\frac{1}{10}08$	Danm.	$1\frac{1}{8}08$	1500
44. R. M. H. Olufsen	$26\frac{6}{8}61$	$1\frac{1}{4}09$	P. P.	$1\frac{1}{4}02$	1700
45. H. S. Lorenzen	$4\frac{6}{8}82$	$1\frac{1}{4}09$	Danm.	$1\frac{1}{11}07$	1500
46. E. M. Kriel	$9\frac{6}{8}81$	$1\frac{1}{3}10$	P. P.	$1\frac{1}{8}08$	1500
47. E. V. Nielsen	$30\frac{1}{12}82$	$1\frac{1}{12}10$	Kjell.	$1\frac{1}{9}07$	1500
48. Ledigt Embede **

*) Tidligere Timelærerinde, Frk. Olufsen, opnaar først efter 15 Aars Tjenestetid d. $1\frac{1}{3}$ 1911 Løn efter de almindelige Lønbestemmelser.

***) Tidligere Lærerinde T. M. Beckers Embede.

B. Timelærerpersonalet.

Lærere	Alder	Ant.	Fag	Skole	Anc.	Mdl. Løn for 1 ugentl. Time
1. J. P. J. Bratten	$30\frac{4}{6}60$	$1\frac{1}{8}90$	Gymn.	Danm.	$1\frac{1}{8}90$	4 Kr.
2. S. C. Espensen	$7\frac{2}{2}59$	$1\frac{1}{8}92$	do.	P. P.	$1\frac{1}{8}92$	4 Kr.
3. J. P. Christensen	$15\frac{6}{6}62$	$1\frac{1}{4}01$	do.	Kjell.	$1\frac{1}{4}97$	4 Kr.
4. H. H. Kristensen	$20\frac{1}{10}84$	$1\frac{1}{10}09$	Alm. Fag	P. P.	$1\frac{1}{10}09$	3 Kr.
5. P. M. Bentzen	$9\frac{3}{3}77$	$1\frac{1}{3}10$	do.	Danm.	$1\frac{1}{3}10$	3 Kr.
Lærerinder						
1. K. Kirk, f. Nielsen *	$26\frac{6}{5}67$	$1\frac{1}{9}06$	Abnormkl.	$1\frac{1}{9}06$	3 Kr.
2. A. P. Færch	$24\frac{7}{7}84$	$1\frac{1}{10}09$	Alm. Fag	P. P.	$1\frac{1}{10}09$	3 Kr.
3. J. Jørgensen	$14\frac{7}{7}76$	$1\frac{1}{7}10$	do.	Danm.	$1\frac{1}{7}10$	3 Kr.

*) 30 Timers Undervisning i Abnormklassen regnes lig med 36 Timer i Skolens alm. Klasser (Byr. Skr. af $1\frac{1}{3}$ 10).

Forandringer i Lærerpersonalet 1910 (Faste Embeder).

	Embeder ^{31/12} 09	Deri			Nyoprettede 1910	Embeder ^{31/12} 10	Deri		
		fast ansatte	konstituer.	ledige			fast ansatte	konstituer.	ledige
Overlærere.....	3	3	0	0	0	3	3	0	0
Lærere	52	52	0	0	0	52	51	0	1
Lærerinder.....	48	47	0	1	0	48	47	0	1
	103	102	0	1	0	103	101	0	2

1. Marts. Timelærerinde, Frk. E. M. Kriel fast ansat i ledigt Embede (Frk. A. J. L. Overbye).
 Vikar, Lærer P. M. Bentzen ansat i ledigt Time-
 lærerembede (K. T. Grand).
1. Juli. Vikar, Frk. J. Jørgensen ansat i ledigt Timelærer-
 indeembede (Frk. E. M. Kriel).
7. Septbr. Lærerinde, Fru T. M. Becker, f. Erthmann (død).
 14. Oktbr. Lærer J. Johannesen (død).
 10. Novbr. Vikar, Lærer J. K. P. Mølgaard (død).
1. Decbr. Lærerinde, Fru C. A. Riis Flor forflyttet til Randers
 (byttet Embede med Frk. E. V. Nielsen).
 Lærerinde, Frk. E. V. Nielsen af Randers fast ansat
 (byttet Embede med Fru C. A. Riis Flor).

1 Lærer og 2 Lærerinder har 1910—11 haft Aars-
 kursus paa Statens Lærershøjskole, nemlig:
 Hr. G. Hansen, Hovedfag: Engelsk, Matematik.
 Fru C. Hansen, — Dansk, Svensk, Anskuelsesunder-
 visning.
 Frk. C. H. Frost, — Historie, Zoologi, Botanik.

Sygdomstilfælde blandt Lærerpersonalet.

1/4 09 til 31/3 10.

Skole	Samtl. Sygetimer			Betalt Vikarhjælp					
	Lærere	Lærerinder	Ialt	Lærere		Lærerinder		Ialt	
				Kr.	Øre	Kr.	Øre	Kr.	Øre
Kjellerupsgd.	629	4378	5007	471	75	2267	51	2739	26
Danmarksgd.	2425	368	2793	951	33	276	00	1227	33
P. Paghsgd.	733	1959	2692	549	60	824	68	1374	28
Ialt...	3787	6705	10492	1972	68	3368	19	5340	87

Af forannævnte Beløb er Halvdelen refunderet af Amtsskolefonden.

Lærerpersonalet 31/12 09	Sygetimer i % af samtlige skolepligtige Timer	Gennemsnitlig Betaling pr. Lærer og Lærerinde
Lærere..... 55	4,12	35,87 Kr.
Lærerinder..... 48	8,08	70,17 —
103	6	51,85 Kr.

C. Vikarer.

Vikarliste	Optagne siden 1902			Deraf optagne 1910			I Anvendelse 31/12 09			I Anvendelse 31/12 10		
	Læ.	Li.	Ialt	Læ.	Li.	Ialt	Læ.	Li.	Ialt	Læ.	Li.	Ialt
Liste A.	45	45	90	3	2	5	8	12	20	7	11	18
Liste B.	4	25	29	0	0	0	0	2	2	1	3	4

Af de paa Liste A optagne Vikarer er til $3\frac{1}{12}$ 10:

Fast ans. ved Kom. Skolevæsen:	16 Læ. og 14 Li.	ialt 30.
Timelærere og Timelærerinder....	2 — - 2 — -	4.
Bortrejste	9 — - 8 — -	17.
Ikke anvendte som Vikarer	11 — - 10 — -	21.
Til Raadighed $3\frac{1}{12}$ 10.....	8 — - 11 — -	18.
		Ialt... 90.

Lønningsbestemmelser.

Overlærerne lønnes med 3200 Kr. aarlig, stigende hvert 4. Aar med henholdsvis 300, 300 og 400 Kr. indtil 4200 Kr.

De fast ansatte Lærere og Lærerinder lønnes efter den i Lov af 27. Maj 1908 fastsatte højere Skala:

	Lærere	Lærerinder
I de 4 første Aar.....	1600 Kr.	1500 Kr.
— 4 næste —	1800 -	1600 -
— 4 — —	2100 -	1700 -
— 4 — —	2400 -	1800 -
— 4 — —	2700 -	1900 -
— følgende Aar	3000 -	2000 -

Timelærere og Timelærerinder og de militære Gymnastiklærere lønnes med 75 Øre pr. Time, og efter 10 Aars Tjeneste med 1 Kr., beregnet maanedsviis efter 4 Uger pr. Maaned uden Hensyn til Ferierne.

Vikarer lønnes med 75 Øre pr. Time, idet Lønnen ved længere Engagement beregnes paa den ovenfor angivne Maade.

Ekstratimer for fast ansatte Lærere og Lærerinder betales med 1 Kr. pr. Time, ligeledes beregnet paa den ovenfor angivne Maade.

Der maa som Regel ikke tillægges en Lærerinde mere end 36 Timer om Ugen.

Lærere og Lærerinder, der i Henhold til Skolepl. § 9 faar Nedsættelse i det pligtige Timetal (Lærere, der har fyldt 60 Aar, og Lærerinder, der har fyldt 55 Aar), kan ikke have Ekstratimer, og som Regel tillægges der ikke Lærere Ekstratimer, naar de har naaet Lønningsskalaens højeste Trin.

(Gifte Lærerinder, som i Tide fremsætter Ønske derom, fritages fra Undervisningsaarets Begyndelse for $\frac{1}{3}$ af det Antal Undervisningstimer, der paahviler dem, imod at afstaa en tilsvarende Del af Lønnen.

Lærer- og Børnebogsamlinger.

	Antal Bind $\frac{1}{4}$ 10		Udlaan i Børnebogs. $\frac{1}{4}$ 09 $\frac{1}{4}$ 10
	Lærer- Bogsaml.	Børne- Bogsaml.	
Kjellerupsgades Skole.....	171	342	8208
Danmarksgades —	108	482	7270
Poul Paghsgades —	155	222	3028

Til Lærerbogsaml. har Kom. ydet et Tilsk. af 180 Kr.
 — — — — — Staten — . — . — 135 -
315 Kr.

Til Børnebogsaml. har Kom. ydet et Tilsk. af 200 Kr.
 — — — — — Staten — . — . — 130 -
330 Kr.

Skolebetjente.

	Skole	Alder	Antaget	Pengeløn $\frac{31}{12}$ 10		
1.	J. C. Fischer .	P. P.	$\frac{3}{3}$ 50	$\frac{1}{10}$ 91	1300	+ Fri Bolig 200 Kr.
2.	S. C. Jensen .	Danm.	$\frac{20}{11}$ 55	$\frac{1}{11}$ 98	1240	} + Erstatn. for Fri- bolig, Brændsel og Belysning 325 Kr. Fyrbøder.
3.	N. P. Laursen	Kjell.	$\frac{19}{10}$ 62	$\frac{1}{4}$ 01	1180	
4.	M. Sørensen .	Danm.	$\frac{26}{1}$ 69	$\frac{1}{10}$ 05	1060	
5.	P. C. Jacobsen	Danm.	$\frac{14}{7}$ 75	$\frac{1}{10}$ 05	1160	

Ved Omdannelsen af Funktionærboligen ved Danmarks-
 gades Skole inddroges de derværende 2 Friboliger for Skolens
 Pedeller.

Udgifter til Skolevæsenet.

Uddrag af Kommune-Regnskabet: 19⁰⁹/10.

	Kr.	Øre
Lærerlønninger efter Lov af 27/5 08	212896	28
Fragaar Statskassens Tilskud	÷ 51691	66
	161204	62
Andre Lønninger	38748	48
	199953	10
Bidrag til Amtsskolefonden	10472	48
Tilskud til private Skoler	1250	00
Undervisningsmidler	10144	51
Vedligeholdelse af Skolebygn. og Skatter...	15486	89
Inventars Anskaffelse og Vedligeholdelse ..	5485	82
Rengøring	10084	96
Belysning og Brændsel	9770	23
Tilskud til Lærer- og Børnebogs.	380	00
Forskellige Udgifter	7685	88
Renter og Afdrag	19954	17
	290668	04
Fragaar: Skolekont. i Betalingsskolen	8192	93
	282475	11

Kommunens gennemsnitlige Udgift pr. Elev 66 Kr. 56 Øre
 — — — — Indbg. 8 - 56 -