



## **Dette værk er downloadet fra Danskernes Historie Online**

**Danskernes Historie Online** er Danmarks største digitaliseringsprojekt af litteratur inden for emner som personalhistorie, lokalhistorie og slægtsforskning. Biblioteket hører under den almennyttige forening Danske Slægtsforskere. Vi bevarer vores fælles kulturarv, digitaliserer den og stiller den til rådighed for alle interesserede.

### **Støt Danskernes Historie Online - Bliv sponsor**

Som sponsor i biblioteket opnår du en række fordele. Læs mere om fordele og sponsorat her: <https://slaegtsbibliotek.dk/sponsorat>

### **Ophavsret**

Biblioteket indeholder værker både med og uden ophavsret. For værker, som er omfattet af ophavsret, må PDF-filen kun benyttes til personligt brug.

### **Links**

Slægtsforskernes Bibliotek: <https://slaegtsbibliotek.dk>

Danske Slægtsforskere: <https://slaegt.dk>

17

Nørre G  
1978

DANMARKS  
PÆDAGOGISKE  
BIBLIOTEK

**NØRRE GYMNASIUM**

Mørkhøjvej 78

2700 Brønshøj

tlf. 02 - 94 27 22

kontor

studievejleder

pedel

lærernes mønttelefon 02 - 94 48 09

elevernes mønttelefon 02 - 91 92 88

**Rektor Per Cortes**

træffes efter aftale

**Kontortid 9-13**

sekretær Elke Christensen

sekretær Bodil Grupe

sekretær Grete Hansen

**Administrativ inspektion**

adjunkt Poul Brøndum

adjunkt Jytte Hilden

adjunkt Per Katz

**Studievejleder for HF**

lektor Kirsten Jensen

**Pedel**

Kaj Gerner Pedersen

Pedelmedhjælper Arne Bender

- Den 7. november åbnede den idealistiske Maria Wroblewski en fællesskole på hjørnet af Kapelvej og Nørrebrogade, et spredt bebygget område, hvor hendes broder ejede en del af lystgården »Blågård«. I 40 år ledede hun skolen, som blev ændret til »udvidet skole for pigebørn«, en privat betalingskole. 1818
- Emilie Løbner overtog skolen. Den blev flyttet til en første sal på Nørrebrogade 9, hvor 5-6 værelser var tilstrækkeligt. Hun drev skolen i 34 år og fulgte derefter »med dybeste interesse alle planer om den nye skole«. Elevtallet var nu steget til 100, fordelt på syv klasser. 1858
- Der skete en afgørende ændring: Karen Kjær, et årvågent, varmt og initiativrigt menneske, overtog skolen og omskabte den i årene 1892-1923. 1892
- Præliminæreksamen afholdtes for første gang, og samme år flyttede man til Fælledvej 21. Skønt man her rådede over 2 etager og en lille gård, sloges man med evige klager fra de øvrige beboere over støjende adfærd på trappen og om portens åbning i frikvartererne m. m. Derfor købte man allerede i 1896 grunden Gartnergade 15, - i passende afstand fra larmende vognhjul på Åboulevarden med den stinkende Ladegårdså. 1895
- Hovedbygningen blev indviet, og elevtallet steg hurtigt til over 400. I 1918 var tallet 480. 1897
- Gymnaseundervisningen begyndte. Naturfagene krævede faglokaler, og i 1913 opførtes »forhuset«. På skolens første, stolte studenterbillede ses 14 »lærde damer« med sorte silkekasketter. 1909
- Staten overtog Karen Kjærs skole og gav den overtitlen Nørre Gymnasium. Samtidig blev Hanna Adlers Skole til Sortedams Gymnasium, mens Ingrid Jespersens, Marie Kruses og N. Zahles Skole fortsatte som private betalingskoler. 1919
- Cand. theol. K. Thejl blev rektor, og efter ham fulgte Ingeborg Hasselriis, der frygtløs og myndig førte skolen i de vanskelige besættelsesår. I hendes tid blev Nørre Gymnasium fællesskole: 12 drenge blev optaget i 1. g i 1958. 1923
- Dr. phil. Jørgen Andersen blev rektor. I mange år havde bygningerne i Gartnergade været utilstrækkelige, og under Jørgen Andersen realiseredes endelig planerne om en udflytning af Nørre Gymnasium. Desværre blev rektor Jørgen Andersens virke ved skolen afbrudt af en tiltagende svagelighed, der medførte hans død i februar 1971. 1960
- Skolens administrative inspektør, adjunkt Povl Aagaard, overtog nu både skolens daglige drift og arbejdet med den nye bygning på Mørkhøjvej, som han åbnede d. 9. august og overdrog til skolens nuværende rektor, Per Cortes. HF-undervisningen startede. 1971

# Årsskrift

Nørre Gymnasium  
og HF-kursus

K Ø B E N H A V N 1 9 7 8



**78**  
M.nr. 1702

*Fra 1978 falder 1 HF væk på Nørre Gymnasium.*

*For at kunne opretholde HF-kursernes styrke og valgtilbud har undervisningsministeriet besluttet at samle kursusvirksomheden på færre skoler, og når Nørre G blev valgt som en af de skoler, der skal afgive kursisterne, må det ses på baggrund af, at vi i år havde ti gange så mange ansøgere til gymnasiet som til HF.*

*Vi optager som før 10 klasser: 3 sproglige og nu hele 7 matematiske klasser! Det er et beklageligt misforhold, men det svarer ganske godt til ansøgernes fordeling, og en hjælp er det, at direktoratet har imødekommet næsten alle vores forslag om forsøg, der kan styrke skolen.*

*Ved enkle timeomlægninger har vi f. eks. fået mulighed for at gøre gymnasiestarten mere fagligt relevant for de mange matematikere, og som en særlig udfordring kan vi endda møde dem med valgmuligheder i fem sprog: engelsk/tyisk og fransk/russisk/spansk.*

*Omlægninger vil også medføre, at intet fag på skolen nu får mindre end to ugentlige skematimer.*

*På service-området har vi tilsagn fra byggedirektoratet om en betydelig udvidelse af vort kantinekøkken, så det fuldt ud kan betjene elever og personale – forhåbentlig fra det nye skoleårs start.*

Maj 1978

*Per Cortes*

# Eksaminer 1977

## NYSPROGLIG STUDENTEREKSAMEN

**A** Kirsten Ena Bech, Birgit Burla-Madsen, Lise Lotte Hasbirk, Charlotte Høvring, Helle Kjær Jacobsen, Lene Walther Laursen, Lisbeth Lerche, Ulla Mikkelsen, Heidi Djurhuus Nølsøe, Nina Palle, Susan Friis Petersen, Hanne Sanders, Birgitte Tabbert.

**B** Lone Andersen, Lone Graversen, Bente Hansen, Helle Deleurang Hansen, Annette Henriksen, Anette Florie Jensen, Betty Kudal Jensen, Merete Norup Hansen, Hanne Jørgensen, Lena Olsson, Mariann Smidt, Jeanette Sporleder, Vibeke Steenander, Jette Sørensen.

**C** Gitte Nørskov Andersen, Lone Clausen, Susanne Dyrmosø, Eva Høeg, Ulla Jacobsen, Magdalene Østergaard Jensen, Lene Knudsen, Stef Kristensen, Gitte Lykke Larsen, Birgit Nielsen, Henrik Nørlund, Poul Odde, Johnny Oreskov, Susanne Schuster Petersen, Eva Søndergaard, Kirsten Villebro.

## SAMFUNDSSPROGLIG STUDENTEREKSAMEN

**A** Tina Anderson, Marianne Grasø, Jens Høyrup, Helle Rosenkvist Jespersen, Helle Wandel Jørgensen, Jesper Lanthén, Henrik Larsen, Susanne Meilssøe, Helle Hammer Meyland, Henrik Olsen, Susanne Prang.

**B** Lene Birgitte Dahl, Iben Thit Korsbæk Koch, Lene Højgaard Kokine, Jan Rosendal, Hanne Tapdrup.

**C** Gitte Annette Knudsen, Ole Skjerk, Dorte Tjæreborg Sørensen.

## MUSIKSPROGLIG STUDENTEREKSAMEN

**A** Anita Ancker Jørgensen.

**B** Anne-Marie Poulsen.

**C** Steen Fuglsang, Cindy Falkenberg Jensen, Pia Jønsson, Charlotte Wested.

**NØRRE GYMNASIUM**





## MATEMATISK-FYSISK STUDENTEREKSAMEN

**X** Bent Pallisgaard Christensen, Brian Hansen, Kresten Holk, Kurt Højgaard, Per Leth-Espensen, Kim Albert Schmidt, Niels Kristian Søe, Niels Peter Sørensen, Jan Villumsen.

**Y** Steen Kobusch, Michael Heisel Nielsen, Martin Rung.

**Z** Thomas Anglov, Vibeke Balling, Peter Brøns-Poulsen, Bent Byskov, Geo Clausen, John Frederiksen, Stig Jønsson, Frank Ludvigsen, Henrik Willy Nielsen, Susanne Nielsen, Claus Lund Poulsen, Finn Stentsøe, John Sørensen, Per Krabbe Thomsen.

**U** Finn Halken, Michael Østergaard Hansen, Bente Høyer, Jes Rangholm Larsen, Dan Madsen, Leif Olsen, Lars Schmidt, Arne Helmer Sørensen.

## MATEMATISK-NATURFAGLIG STUDENTEREKSAMEN

**X** Pia Bech, Ib Grønning, Marianne Ilsø Larsen, Ene Levin Madsen, Michael Lysdahl Rasmussen, Lars Skadhauge.

**Y** Christian Andreasen, Lise Bertram, Vivi-Ann Falkenstrøm, René Ipsen, Frank Blinkenberg Jensen, Hanne Geckler Jensen, Hanne Ingdal Jensen, Lars Bælum Jensen, Allan Styrbæk Jørgensen, Søren Krüger, Per Anker Larsen.

**Z** Jan Nørgaard Christensen, Helle Jørgensen, Poul-Erik Källstrøm, Lene Mørck, Lisbeth Thisted.

**U** Thomas Breck, Dina Cortes, Birgitte Nymann Eriksen, Bente Hasgard, Lise-Lotte Jensen, Erling Jørgensen, Jørgen Lassen, Annette Gleerup Madsen, Bodil Schmidt.

## MATEMATISK-SAMFUNDSFAGLIG STUDENTEREKSAMEN

**X** Michael Arp, Henrik Broe, Henrik Christensen, Peer Frank, Troels Grum-Schwensen, Tom André Madsen.

**Y** Michael Laustsen, Jens Møller, Claus Vittus Nielsen, Pernille Landrock Rasmussen, Helle Wingaard Thrane.

**Z** Torben Møltoft Christensen, Niels Kaalund-Jørgensen.

**U** Jørgen Bassé, Eva Debel, Knud Hjulmand, Henning Lang.

## MATEMATISK-KEMISK STUDENTEREKSAMEN

**X** Jan Kyhse Andersen, Ester Hougaard Klausen.

**Y** Bo Graugaard, Michael Bjarne Hansen, Torben Jølnæs, Jens Kindtler, Klaus Steenberg Nielsen, Michael Pedersen.

**Z** Georg Jørgensen, Ulla Wilian Jørgensen, Mogens Pedersen.

**U** Helle Gundesen, Flemming Lund, Charlotte Grønning Pedersen, Lone Mark Pedersen.



## HØJERE FORBEREDELSESEKSAMEN

**P** Helle Bengtson, Ole Sterll Christiansen, Ann Hylleberg, Lone Jensen, Pia Sandgreen Jensen, Susanne Louw, Carsten Lund, Ellis Grethe Munck, John Winkler Neumann, Ole Dan Nielsen, Peter Næss-Schmidt, Torben Olesen, Dan Pedersen, Jan Askelund Pedersen, Britta Raasthøj, Anne Rask, Helle Rasmussen, Ulla Rasmussen, Jan Rolandsen, Gudrun Tengmark.

**Q** Ivan Abel, Maiken Andersen, Poul Tommy Andersen, Benny Berthelsen, Vibeke Bjarnarson, Michael Bruun, Tine Brøsen, Lene Dursben-Hansen, Kim Skipper Eriksen, Carsten Gaard, Kim Gustavson, Susanne Brunbjerg Hansen, Jytte Hollender Jensen, Liselotte Jørgensen, Steffen Jørgensen, Michael Lundquist, Jørgen Nicolaisen, Lene Søeborg Olsen, Kjeld Schultz, Kim Ole Severinsen, Susanne Severinsen, Søren Tabur, Henrik Wulff, Benny Østerbye.

**R** Lars Wahl Andersen, Preben Bech, Kenn Bendtsen, Pia Hansen, Uffe Hansen, Ulla Maj Hansen, Finn Iversen, Lise-Lotte Rosenfeldt Jensen, Claes Johansen, Lars Kaas, Lene Dyhl Mortensen, Ole Olsen, Gert Pedersen, Hanne Pedersen, Frank Petersen, Torben Petersen, Lars Quist, Lars Roed, Peter Svendsen, Annette Kinch Sørensen, Berit Jul Sørensen, Lena Ørrild.

## Legater

Ved årsafslutningen 1977 blev Karen Kjærs mindelegat tildelt Henrik Larsen, 3a for højeste sproglige studentereksamen, og lektor Sophie Petersens legat for højeste matematiske studentereksamen blev tildelt Dina Cortes, 3u. Rektor A. Theills legat tildeltes Jan Rolandsen, 2p.



# Lærerkollegiet

- SA Adj. Steen Andersen. Fysik/Matematik.  
Vestergårdsvej 15, 2. tv., 2600 Glostrup. Tlf. (02) 45 17 93.
- An C. sc. Jørgen Anthonen. Fysik.  
Buskager 26, 2720 Vanløse. Tlf. (01) 79 01 26.
- MB Adj. Merete Biørn. Dansk/Engelsk.  
Kollegiehaven 19, 2920 Charlottenlund. Tlf. (01) 63 88 33.
- Bo Lkt. Elisabeth Boelskov. Engelsk.  
Elmevænget 29, 2880 Bagsværd. Tlf. (02) 44 11 95.
- Bb Adj. Hanne Bregnsbo. Tysk/Engelsk.  
Holmegårdsvej 19, 2920 Charlottenlund. Tlf. (01) 63 09 41.
- PB Adj. Poul Brøndum. Geografi.  
Strandbovej 85, 2650 Hvidovre. Tlf. (01) 49 32 53.
- NE Adj. Niels Ebbe Christiansen. Biologi/Gymnastik.  
Formand for lærerrådet.  
Sydtoftevej 24, 2860 Søborg. Tlf. (01) 67 55 77.
- Ct Rkt. Per Cortes. Musik.  
Mørkhøjvej 76, 2700 Brønshøj. Tlf. (02) 91 47 62.
- PE Adj. Peter Johannes Erichsen. Dansk/Film.  
Søtoften 14, 2820 Gentofte. Tlf. (01) 68 13 13.
- JF Adj. Jeanne Fürstenheim. Dansk/Fransk.  
Grantoftevej 23, 3500 Værløse. Tlf. (02) 48 54 81.
- Hi Adj. Jytte Hilden. Kemi.  
Fasanvænget 207, 2980 Kokkedal. Tlf. (03) 24 62 18.
- Hu Adj. Kirsten Lind Huddleston. Engelsk/Dansk.  
Viggo Stuckenbergvej 10, 2800 Lyngby. Tlf. (02) 88 54 46.
- HJ Studielkt. Harald Jacobsen. Tysk.  
Brønlunds Allé 22, 2900 Hellerup. Tlf. (01) HE 2182.
- BJ Studielkt. Otto Bøndergaard Jakobsen. Historie/Oldtidskundskab.  
Jægersborg Allé 116 A, 2920 Charlottenlund. Tlf. (01) 64 42 41.
- AK Adj. Anne Marie Kjær Jensen. Engelsk/Latin.  
Hoffmeyersvej 15, 2000 Kbh. F. Tlf. (01) 74 74 32.
- GJ Lkt. Gudrun Jensen. Matematik.  
Raunstrupvej 13, 2720 Vanløse. Tlf. (01) 71 12 51.

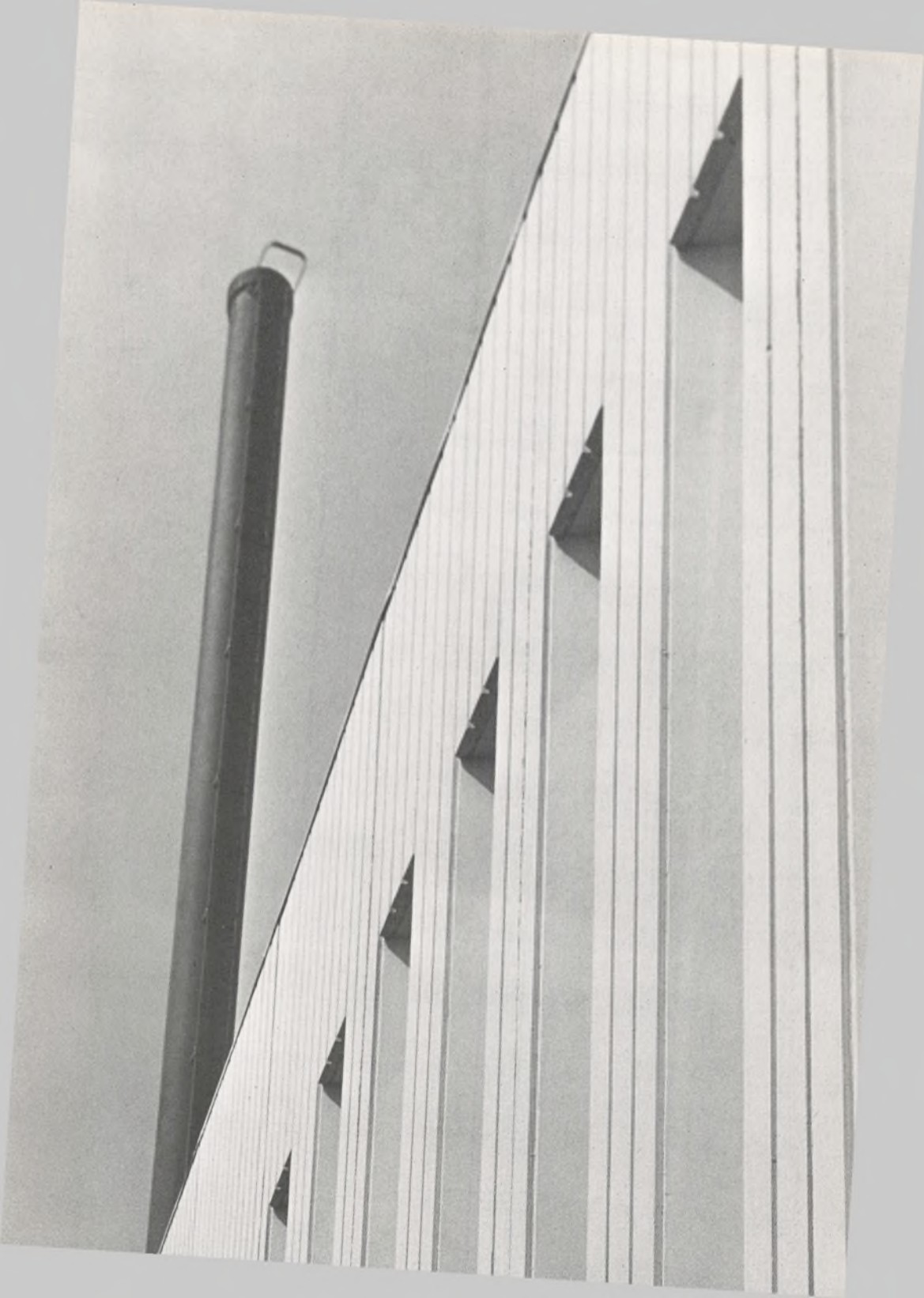

- KJ Lkt. Kirsten Jensen. Geografi.  
Tuborgvej 153, 2900 Hellerup. Tlf. (01) 61 10 43.
- Fø Adj. Peter Føge Jensen. Samfundsfag/Russisk.  
Gl. Kongevej 78, 1850 Kbh. V. Tlf. (01) 22 34 04.
- WJ Adj. Werner Jensen. Fysik/Kemi.  
Lysholmsvej 14, 2650 Hvidovre. Tlf. (01) 78 48 52.
- Jp Adj. Kirsten Jeppesen. Gymnastik/Geografi.  
Marienborg Allé 49, 2860 Søborg. Tlf. (01) 67 44 80.
- Jø Adj. Karsten Strøm Jørgensen. Kemi/Fysik/Gymnastik.  
Buddingevej 165, mell., 2860 Søborg. Tlf. (01) 67 30 81.
- PK Adj. Per B. Katz. Historie/Film.  
C. F. Richsvej 20, 2000 Kbh. F. Tlf. (01) 19 41 91.
- BK Adj. Bodil Kruse. Religion/Oldtidskundskab.  
Norgesvej 22, 2800 Lyngby. Tlf. (02) 87 60 48.
- BL Adj. Bjarne Larsen. Dansk/Religion.  
Bueparken 54, 2750 Ballerup. Tlf. (02) 97 71 09.
- JA Adj. Jytte Arnfred Larsen. Fransk/Tysk.  
Østerhegn 9, 2880 Bagsværd. Tlf. (02) 44 09 12.
- ML C.m. Marianne Lautrop. Fransk.  
Sankt Peders Stræde 10, 3., 1453 Kbh. K.
- PL Adj. Peter Limkilde. Fysik/Matematik.  
Markvej 38, 2400 Kbh. NV. Tlf. (01) 19 95 97.
- HL Adj. Henrik Lind. Dansk.  
Lerholm Vænge 13, 2610 Rødovre. Tlf. (01) 70 17 84.
- JL Adj. Jette Lindeskov. Gymnastik/Dansk.  
Ålekistevej 152, 2720 Vanløse. Tlf. (01) 74 12 45.
- Ly Lkt. Peder Lytsen. Engelsk.  
Skråningen 4, 2700 Brønshøj. Tlf. (01) 28 88 87.
- TM Adj. Torsten Meyer. Fysik/Matematik.  
A. N. Hansens Allé 24, 2900 Hellerup. Tlf. (02) 87 68 94.
- Mi Adj. Jan Millung. Engelsk/Fransk.  
Stengårdsvænge 97, 2800 Lyngby. Tlf. (02) 44 05 16.
- LM St.ps. Leif Moustén. Psykologi.  
Callisensvej 16, 3. tv., 2900 Hellerup. Tlf. (01) 62 57 13.
- KN Adj. Kaj Nielsen. Biologi/Gymnastik.  
Marienborg Allé 49, 2860 Søborg. Tlf. (01) 67 44 80.
- UN Adj. Uffe Nielsen. Dansk/Fransk.  
Sandbjerggade 50, st. th., 2200 Kbh. N. Tlf. (01) 85 30 01.
- Nø Kunstpæd. Mogens Nørgård. Formning.  
Italiensvej 38, 2300 Kbh. S. Tlf. (01) 58 74 68.
- Ry Adj. Finn Ryberg Olsen. Matematik.  
H. A. Clausensvej 20 B, 2820 Gentofte. Tlf. (01) 65 19 60.
- Pa St.m. Johan Paaschburg. Gymnastik.  
Tåsingegade 54, 3. th., 2100 Kbh. Ø.





- KP Adj. Karen Pihl. Fransk/Spansk.  
Solbakken 26, 3520 Farum. Tlf. (02) 95 48 10.
- EP Adj. Einar Poulsen. Fysik/Matematik.  
Lyngholmvej 39, 2720 Vanløse. Tlf. (01) 74 33 89.
- LR St.sc. Lisa Rasmussen. Kemi.  
Nygårdsterrasserne 219 E, 3520 Farum. Tlf. (02) 95 66 90.
- Ri Adj. Vibeke Ribov. Historie/Tysk.  
Frederiksborgvej 5, 3600 Frederikssund. Tlf. (03) 31 50 32.
- Ro Lkt. Elly Rohde. Fransk/Tysk.  
Vagtvej 66, 2000 Kbh. F. Tlf. (01) 34 86 77.
- KS Lkt. Kirsten Schultz. Engelsk.  
Løngangsstræde 24, 2., 1468 Kbh. K. Tlf. (01) 13 30 31.
- MS Adj. Morten Stenbæk. Latin/Oldtidskundskab.  
Fiskedamsgade 27, 1. th., 2100 Kbh. Ø. Tlf. (01) TR 11402.
- BS Adj. Birthe Straarup. Biologi.  
Skovvej 27, 2820 Gentofte. Tlf. (01) 64 10 41.
- JS Adj. Jytte Sunds. Biologi/Gymnastik.  
Sydtoftevej 24, 2860 Søborg. Tlf. (01) 67 55 77.
- PS C.m. Per Søndergaard. Samfundsfag/Historie.  
Hyrdevangen 24, 4. th., 2700 Brønshøj. Tlf. (01) 80 18 70.
- HS Tml. Hanne Sørensen. Frivillig idræt.  
Bjergbakkevej 204, 2600 Glostrup. Tlf. (02) 45 58 60.
- NS Adj. Niels Sørensen. Gymnastik/Matematik.  
Bjergbakkevej 204, 2600 Glostrup. Tlf. (02) 45 58 60.
- JT Adj. Jens Thomsen. Musik/Historie.  
Bøgelunden 86, 2635 Ishøj. Tlf. (02) 73 30 69.
- KT Adj. Kirsten Tingleff. Matematik.  
Classensgade 40, 3., 2100 Kbh. Ø. Tlf. (01) ØB 5465.
- Tv Kunstpæd. Michael Tvermoes. Formning.  
Gl. Kongevej 90, 1850 Kbh. V. Tlf. (01) 21 50 25.
- RT Adj. Rolf Tönshoff. Musik/Tysk.  
H. C. Ørstedsvvej 16, st. th., 1879 Kbh. V. Tlf. (01) 22 56 90.
- BV C.sc. Bo Vincents. Matematik.  
Kaalundsgade 4, 1664 Kbh. V. Tlf. (01) 21 91 04.
- Wa C.sc. Birger Wall. Matematik.  
Bondehavevej 125, 2880 Bagsværd. Tlf. (02) 98 20 46.
- Wi Lkt. Kirsten Willerslev. Historie/Oldtidskundskab.  
Gammeltoftsgade 24, 1355 Kbh. K. Tlf. (01) 14 27 00.
- PW Lkt. Poul Winther. Dansk/Tysk.  
Frøbels Allé 10, 1. tv., 2000 Kbh. F. Tlf. (01) GO 1585y.
- BZ C.ph. Birte Zeuthen. Historie/Samfundsfag.  
Birkerød-Kollegiet. Dambakken 3, 3460 Birkerød. Tlf. (02) 81 67 91.
- Aa Lkt. Povl Aagaard. Dansk.  
Nordre Paradisvej 30, 2840 Holte. Tlf. (02) 42 31 87.

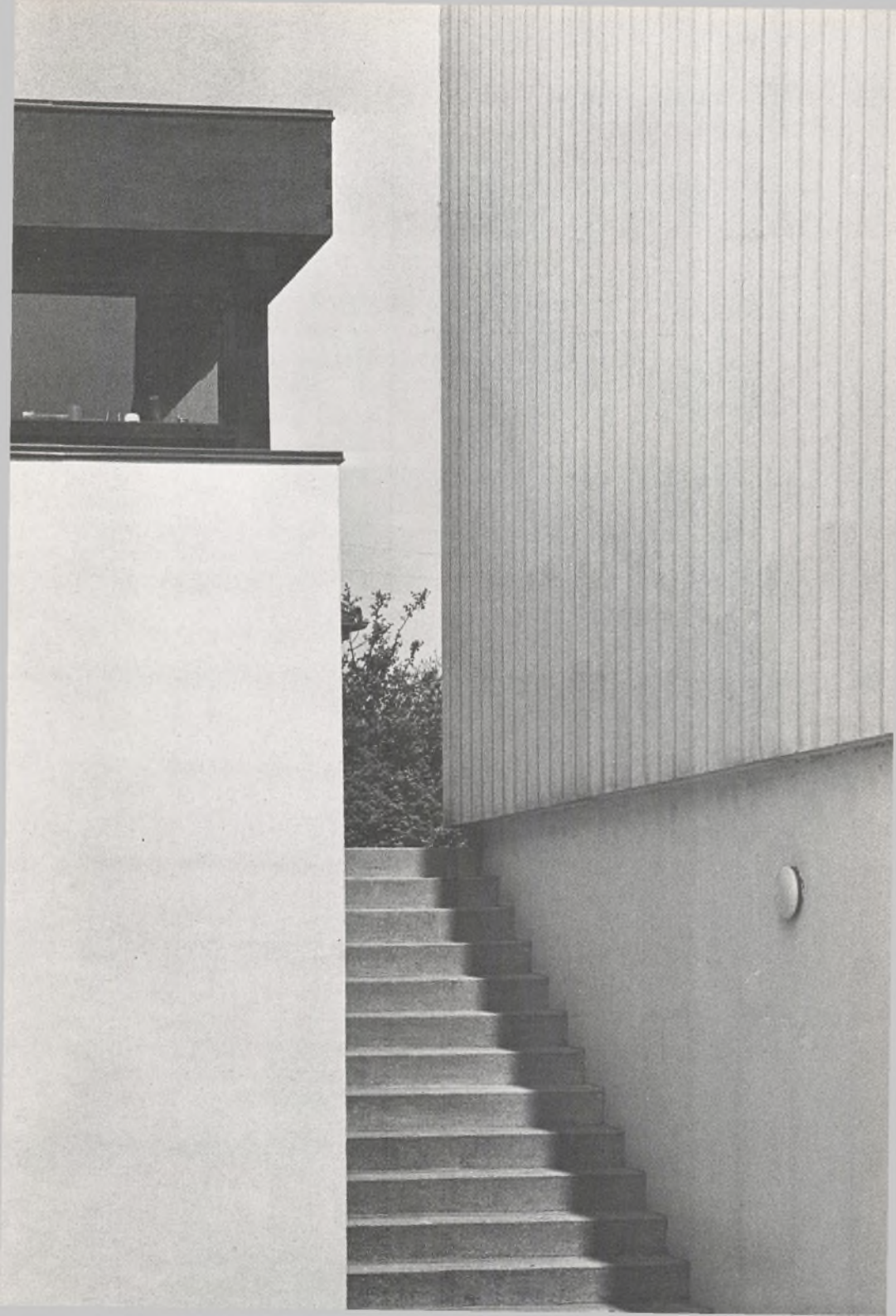

## MIDLERTIDIGE VIKARER

C.sc. Jens Jørgen Conradsen (geografi), c.m. Antje Fog (engelsk), c.m. Niels H. Frandsen (engelsk), c.m. Bo Svend Jørgensen (religion), c.m. Elsebeth Kierulff (fransk), c.m. Lars Færch Knudsen (historie), c.m. Andreas Nissen (tysk), c.m. Helle Munch Petersen (engelsk).

## LÆRERKANDIDATER I EFTERÅRSSEMESTRET

Cand. scient Jørgen Willy Anthonson (fysik og kemi), mag. art. August Wiemann Eriksen (historie), cand. mag. Antje Fog (dansk og engelsk), cand. mag. Karen Høeg Gulmann (fransk og film), cand. scient. Anne Louise Bannow Mørk (idræt og biologi).

## LÆRERKANDIDATER I FORÅRSSEMESTRET

Cand. scient. Solvejg Merete Bager (biologi), cand. mag. Morten Blemsted (fransk og dansk), cand. mag. Bente Bondebjerg (samfundsfag og dansk), cand. phil. Vibeke L. Boyesen (tysk), cand. phil. Anne Myschetzky (russisk), cand. mag. Arne Vangdrup (historie og idræt).

## GÆSTELÆRERE

USA's ambassadør, Mr. Gunther Dean.  
2gS, 3gS, 2HF: Amerikas udenrigspolitik.

Pater Uttenthal Nibler.  
2b, 2c: Den katolske kirke.

Sekretær Sv. O. Mogensen, Bruxelles.  
2sS, 3gS, 2HF: EF.

Cand. psyk. Henrik Wengel, socialforvaltningen i Odense.  
2gS: Kriminalprævention.

## TEKNISK FORVALTNING

Tilsynet med skolens TV-udstyr, film-udstyr, overheads, radioanlæg, båndmaskiner, mikrofoner og scenemateriel varetages af Lotte Hansen, Per Lansø, Bo Grønvaldt Nielsen og Helle Sjøstrand, alle 2z.



# Elevtal

PR. 25. AUGUST 1977

1. GYMNASIEKLASSE	sproglig (3 klasser) .....	73
	matematisk (5 klasser) .....	132
2. GYMNASIEKLASSE	sproglig (3 klasser) .....	74
	matematisk (4 klasser) .....	93
3. GYMNASIEKLASSE	sproglig (3 klasser) .....	66
	matematisk (4 klasser) .....	93

---

GYMNASIET IALT 531

---

2g GRENDELING	nysproglig .....	44
	musiksproglig .....	11
	samfundssproglig .....	19
	matematisk-fysisk .....	40
	matematisk-naturfaglig .....	34
	matematisk-samfundsfaglig .....	18
	musikmatematisk .....	1
3g GRENDELING	nysproglig .....	45
	musiksproglig .....	7
	samfundssproglig .....	14
	matematisk-fysisk .....	34
	matematisk-kemisk .....	18
	matematisk-naturfaglig .....	21
	matematisk-samfundsfaglig .....	20

---

1. HF-KLASSE (2 klasser) .....	54
2. HF-KLASSE (3 klasser) .....	66

---

HØJERE FORBEREDELSESKURSUS IALT 120

---

Skolens samlede elevtal (27 klasser) ..... 651

RUSSISK læses i 1-3g som specielt fag af 47 elever (20 + 11 + 16).

TYSK læses som specielt fag i 1g matematisk af 12 elever.

FORMNING i 2-3g af 91 elever (44 + 47).

MUSIK i 2-3g af 66 elever (31 + 35).

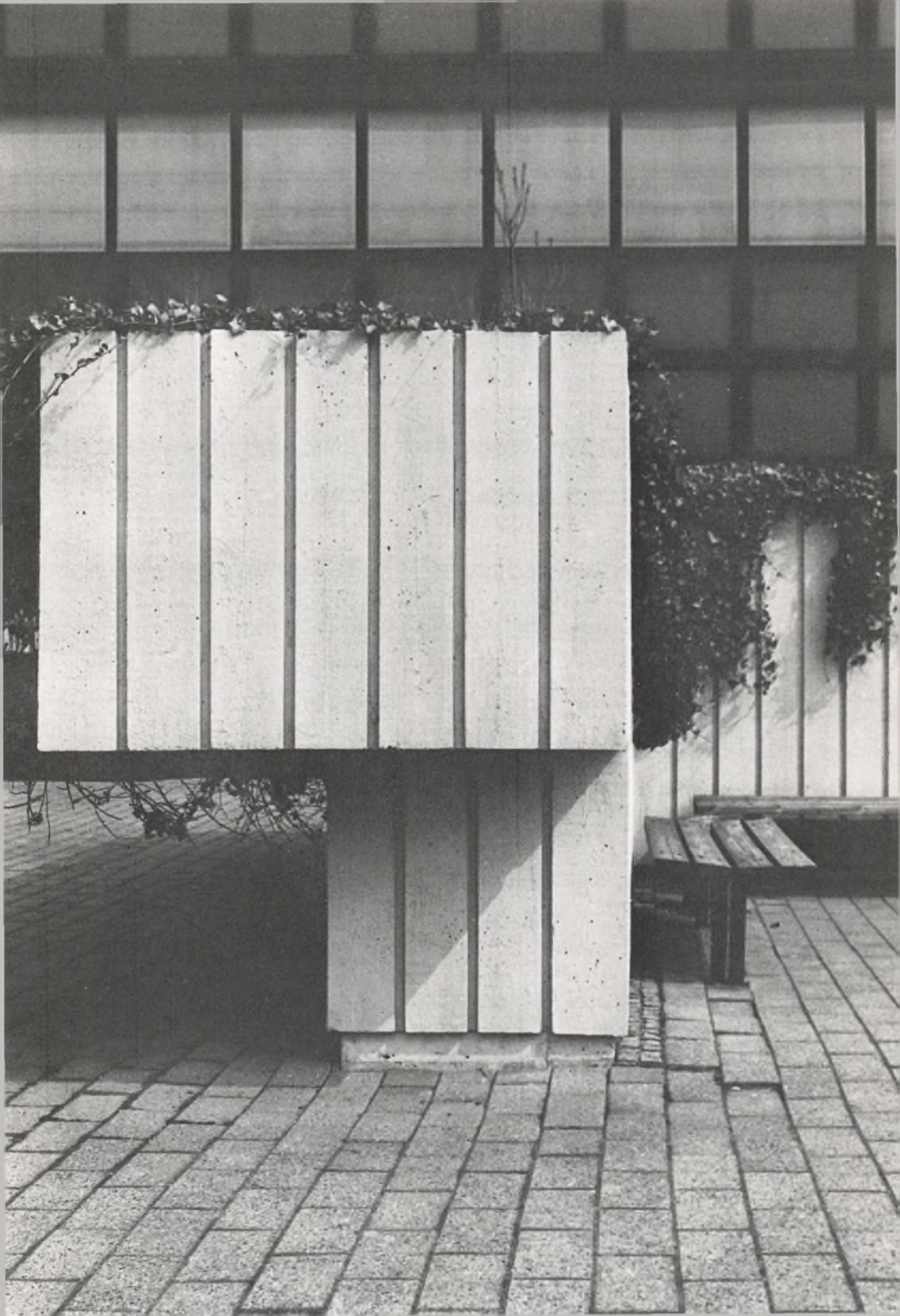

# Forsøgsundervisning

## MATEMATISK-KEMISK FORSØGSGREN

Kemigrenen blev her på skolen startet i august 1973, men tilladelsen blev ikke forlænget ud over skoleåret 1977/78.

Fra august 1978 begynder imidlertid en ny forsøgsrække med skriftlig kemi og hovedvægten lagt på udadvendte aktiviteter.

## MUSIK-MATEMATISK FORSØGSGREN

Forsøget tillader matematikere at læse musikspeciale sammen med de musik-sproglige mod nedskæring i matematik og fysik til samfundsmatematisk niveau. Ordningen er indført ved skolen fra august 1977.

## FILMKUNDSKAB

Undervisningen i film, der er et valgtilbud til elever i 2-3g på linie med musik og formning, blev etableret i 1973. Forsøget videreføres efter nye retningslinier som en almen indføring i medieteknik, foreløbig for 1978-80.

## SPANSK

Faget indføres som alternativ til fransk eller russisk fra august 1978.

## TIMEOMBYTNINGER

Med de seneste tilladelser afviger skolens timefordeling i følgende fag fra den almindelige timeplan for 1-3g. Bekendtgørelsens timetal er anført i parentes.

	1g	2g	3g
Religion, sproglig linie		0(1)	3(2)
Engelsk, samfundssproglig og musiksproglig gren		4(3)	4(5)
Tysk, sproglig gren		4(3)	4(5)
Fransk/russisk/spansk, alle klasser	4(5)	3(3)	4(3)
Historie, alle klasser	3(2)	3(3)	3(4)
Oldtidskundskab, matematisk linie	0(1)	3(2)	
Kemi, matematisk-fysisk og naturfaglig gren	3(2)	0(1)	
Kemi, samfundsmatematisk gren	3(2)	0(1)	

I faget fysik på samfundsmatematisk gren er der fra 1978 givet tilladelse til en ændring af pensum mod mere samfundsrelevante emner.

En omfattende ansøgning om indførelse af miljølære som nyt, supplerende fag er stadig under forhandling med undervisningsministeriet.





# Sport

## DE KØBENHAVNSKE GYMNASIERS BOLDSPILSTÆVNE

Nørre G deltog med ca. 30 hold, hvoraf 6 nåede frem til finalerne. I volleyballturneringen for 3g hold præsterede 3z at vinde både hos drengene og pigerne, og 1cy vandt volleyball for 1g-drengene. Håndboldturneringen for 2g piger blev vundet af 2ax.

## GYMNASIESKOLERNES LANDSTURNERING I VOLLEYBALL

Efter de sidste år at være blevet nr. 2 og 3 lykkedes det i år Nørre G's ældste hold at vinde Danmarksmesterskabet. Holdet bestod af Peter Hamann, Michael Holm, Henrik Rohde, Kuno Brodersen, alle 3z, Bendt Heidner og Per Lindskrog 3x, Per Madsen 2x, Morten Hansen og Finn Jensen 2r.

Drengenes yngste hold blev nr. 3 i finalestævnet.

Hos pigerne kom B-holdet til finalestævnet, men blev ikke placeret.

Pigernes A-hold blev slået ud i indledende runde, mens C-holdet nåede mellempløjstævnet.

## GYMNASIESKOLERNES LANDSTURNERING I HÅNDBOLD

Drengeholdet nåede finalestævnet, hvor de blev nr. 7-8. Samme fine placering nåede pigernes ældste hold, mens yngste pigehold tabte i indledende runde.

## GYMNASIESKOLERNES LANDSTURNERING I BASKETBALL

Vi deltog med to drengehold og to pigehold. Pigernes ældste hold nåede semifinalerstævnet, mens de tre andre hold tabte i indledende runde.

## NØRRE G VOLLEY

Klubben har i år haft ca. 100 medlemmer og 11 turneringshold. Ca. halvdelen af medlemmerne er elever på skolen.

Resultatmæssigt har det ikke været noget godt år for klubbens øverste hold. 1. damehold rykkede ned fra 2. division øst, mens 1. herrehold kun lige akkurat klarede skærene i 2. division. De fleste andre hold har derimod klarer sig pænt. Således vandt 4. herrehold deres række og rykkede op i serie 2, og 3. herrehold ville være rykket op i serie 1, hvis vi ikke havde haft et hold i denne serie i forvejen. Klubbens bredde er meget stor både hos drengene og pigerne, så der er grund til at tro, at det atter vil gå fremad – også for 1. holdene.



# Udenfor murene

## HISTORIE OG OLDTIDSKUNDSKAB

Nationalmuseet: 2Q (BK) og 2a (Wi).

Byvandring: 1w (BZ).

Vikingskibene, Roskilde: 3zuF (PL), 1y, 1u og 1w (JT).

Trelleborg: 1y, 1u og 1w (JT).

Hitler-filmen: 3c (Wi).

Glyptoteket: 1c (LF), 2a (MS) og 2b (LF).

Louisiana: Pompeji-udstillingen. 1s, 1xyzw, 2s, 2xz og 3uy (BZ, Tv, MS, Wi, AK, JT).

Lund domkirke, Dalby kirke, Glimmingehus: 1z (BZ).

## SAMFUNDSFAG

Østre landsret: 3a (PK).

Vestre fængsel: 2sS (Fø).

Socialforvaltningerne i København og Frederiksberg: 2PQR (Fø).

Tvind skolerne: 2mS (PS).

Folketinget: 1pq (BZ).

Kemisk Værk, Køge: 2sS (Fø).

## GEOGRAFI

Odsherred: 2yzN (PB).

Sydsjælland: 2xuN og 2xyF (PB).

Nordvestsjælland: 1s (KJ, Jp), og 2zuF (KJ).

## BIOLOGI

Økologiske feltundersøgelser, Ganløse 29. aug.–2. sept.: 3gN (KN/BS).

Danmarks akvarium: 2yzN (BS).

Biologisk ekskursion: 3a (JS).

## KEMI OG FYSIK

Stirling University, Skotland 2.–9. sept.: 3mK (Hi, LR).

Dyrup A/S: 3mK (Hi).

Teknisk Museum: 2PQR (TM) og 2mN (TM).

Risø: 3zuF (PL) og 2mF (EP).

FDB's centrallaboratorium: 2zuF (LR) og 2xuN (NE, Jø).

Esso, Kalundborg: 2xF.

Radiometer, Brønshøj: 3mK (An).



## MUSIK, FILM, FORMNING

Filmskolen og filmmuseet: 2axy (PK) og 2b (PE).

Bellevue-studiet: 2b (PE).

TV-byen: 2xy (PK).

Radiosymfoniorkestret: 2smM (Ct).

Musiklejrskole, 15.–20. november: 2smM (Ct).

Elektra på Strøghusteatret: 1a og 1b (MS).

Statens Museum for Kunst: 2s og 1p (Tv).

## STUDIEVEJLEDNING

Samtlige 2g-elever har besøgt henholdsvis RUC (PL), Landbohøjskolen (JS), Hospitalslaborantskolen (KT), Handelshøjskolen (Fø) eller DTH (WS).

## UDENLANDSREJSER

Berlin: 3bcN (Ro, PW) 31. august–2. september.

Leningrad: 3au (Fø) Efterårsferien.

Paris: 3z (JL/Pa) Efterårsferien.

London: 2p (MB) Efterårsferien.

Rom: 2b (MS) Efterårsferien.

Berlin: 2q (PK) 2.–5. december.

London: 3aN (Hu) Juleferien.

Berlin: 2aN (JA) 8.–12. februar.

London: 2z (Wi, UN) Påskeferien.

Berlin: 3u (BZ) 6.–9. april.

## Studiekredse

*Frontforskning i naturvidenskaben.* Gennemgang af emnerne *En anden teknologi, Planeterne, Enzymer* på grundlag af seks skole TV-udsendelser i tværfagligt samarbejde mellem biologi, kemi og fysik.

6 aftener i februar/marts ved SA, Hi, PL, TM, LR og BS.

*Dramatik.* Indstudering af »*Når engle elsker*« ved instruktør Aksel Christensen. Oktober–februar.



# Fællesarrangementer

- |                   |                                                                              |
|-------------------|------------------------------------------------------------------------------|
| 9.–11. august     | Hytteture for 1g og 1HF.                                                     |
| 12. august        | Velkomstfest i haven/kantinen.                                               |
| 8. september      | Fællestime med Klaus Rifbjerg.                                               |
| 30. september     | Fest med Nana Banana.                                                        |
| 8. oktober        | Forældreskole.                                                               |
| 28. oktober       | Fest for gamle elever.                                                       |
| 4. november       | Fest med C. V. Jørgensen.                                                    |
| 11. november      | Klassetrinsfest for 1HF.                                                     |
| 17. november      | Fællestime med teatergruppen Banden: »Luk vinduet op«.                       |
| 12. december      | Julekoncert.                                                                 |
| 16. december      | Julefest med »Midtfugle«.                                                    |
| 22. december      | Juleafslutning.                                                              |
| 5. januar         | Fælles morgenbord.                                                           |
| 7. januar         | Klassetrinsfest for 2HF og 3g.                                               |
| 11. og 24. januar | Konsultationsaftener.                                                        |
| 16. januar        | Orienteringsaften om optagelse og undervisning i gymnasiet og på HF.         |
| 18. og 19. januar | Fælleskoncerter for koret med Orff: Carmina Burana i Roskilde og Kalundborg. |
| 3. februar        | Fest med Stig Møller og Ingemann Band.                                       |
| 10. februar       | Fællestime med Mike Whellans.                                                |
| 16. februar       | Klassetrinsfest for 1g og 1HF.                                               |
| 8. marts          | DGS-høring for gymnasiet.                                                    |
| 11. marts         | Fest for forældre, lærere og elever med Papa Bue og Liller.                  |
| 13. og 14. marts  | Skolekomedie »Når engle elsker«.                                             |
| 11. april         | Forårskoncert.                                                               |
| 27. april         | Afgangsklassernes afslutning med revy og Tom Nagel Rasmussens band.          |
| 28. april         | Afskedsfest for afgangsklasserne og deres lærere.                            |
| 12. maj           | Fest med Light Power Woman-diskotek.                                         |

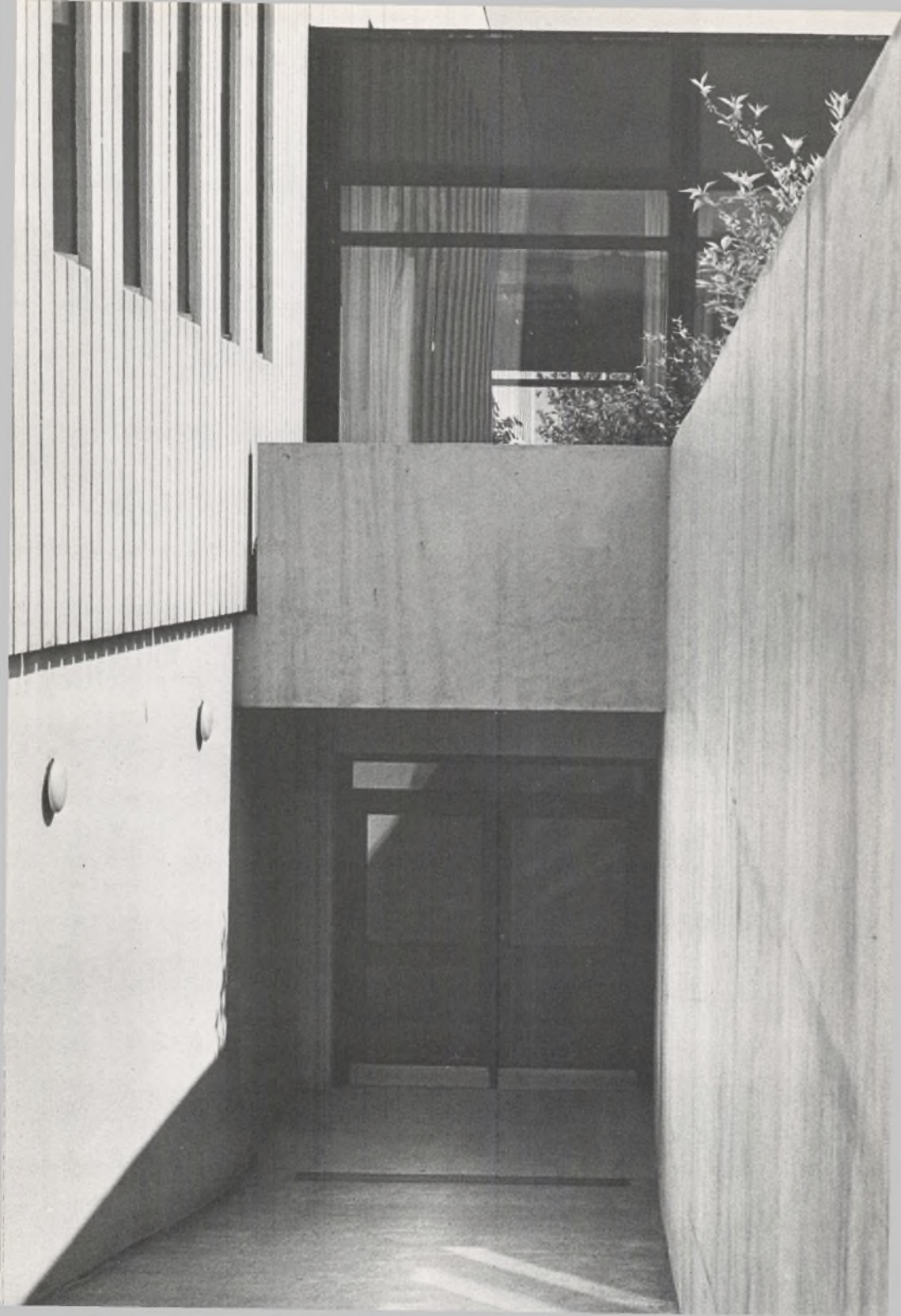



# Forældrearrangementer

## ORIENTERINGSMØDE

Kontakten med hjemmene starter med det offentlige orienteringsmøde, der afholdtes den 17. januar. 5–600 forældre og elevkandidater overværede introduktionen til skolen og dens undervisning i gymnasiet og HF.

Elever og faglærere fra alle fag stod til rådighed med yderligere information om de enkelte fags formål og metoder.

## FORÆLDRESKOLE

Lørdag den 9. oktober afholdtes en skoledag for over 400 af skolens nye forældre og elever, der sammen gennemførte lektioner i diverse fag efter eget valg. Forældreskolen har til formål at give hjemmene en realistisk fornemmelse af vores daglige skolesituation.

## KONSULTATIONSÅFTENER

11. og 24. januar afholdtes konsultationsaftenerne om gymnasieelevernes faglige standpunkt. 220 hjem var tilmeldt med forældre og/eller elever.

## FLE – FEST

Den fælles fest for forældre, lærere og elever afholdtes 11. marts. Festen formede sig også i år som en række klassearrangerede middagsselskaber, der senere samledes til bal i festsalen med Papa Bue og Liller.

## SKOLENÆVN

Der er i de sidste år ikke afholdt valg til skolenævnet, da reglerne er forældede og nævnene ved statsskolerne uden reel indflydelse.

## MEDDELELSER

Løbende information om skolens aktiviteter og undervisningsforhold meddeles i en månedsfolder, der udleveres til alle skolens elever første skoledag i hver måned.



# Det nye skoleår

Skolen starter mandag den 7. august kl. 10.

Efter en afstemning blandt skolens elever og personale har Nørre G fået undervisningsministeriets tilladelse til at indlægge en uges vinterferie i februar måned 1979.

Til gengæld inddrages de tre sidste dage af juleferien, Dronning Ingrid's fødselsdag samt den sidste dag af påskeferien, så skolens ferieplan bliver for 1977/78, de nævnte dage medregnet:

Efterårsferie	lørdag	d. 14. oktober til søndag d. 22. oktober
Juleferie	lørdag	d. 23. december til tirsdag d. 2. januar
Vinterferie	lørdag	d. 17. februar til søndag d. 25. februar
Påskeferie	lørdag	d. 7. april til mandag d. 16. april
Bededagsferie	fredag	d. 11. maj til søndag d. 13. maj
Kristi Himmelfartsdag	torsdag	d. 24. maj
Pinseferie	lørdag	d. 2. juni til mandag d. 4. juni
Sommerferie	lørdag	d. 23. juni til søndag d. 12. august

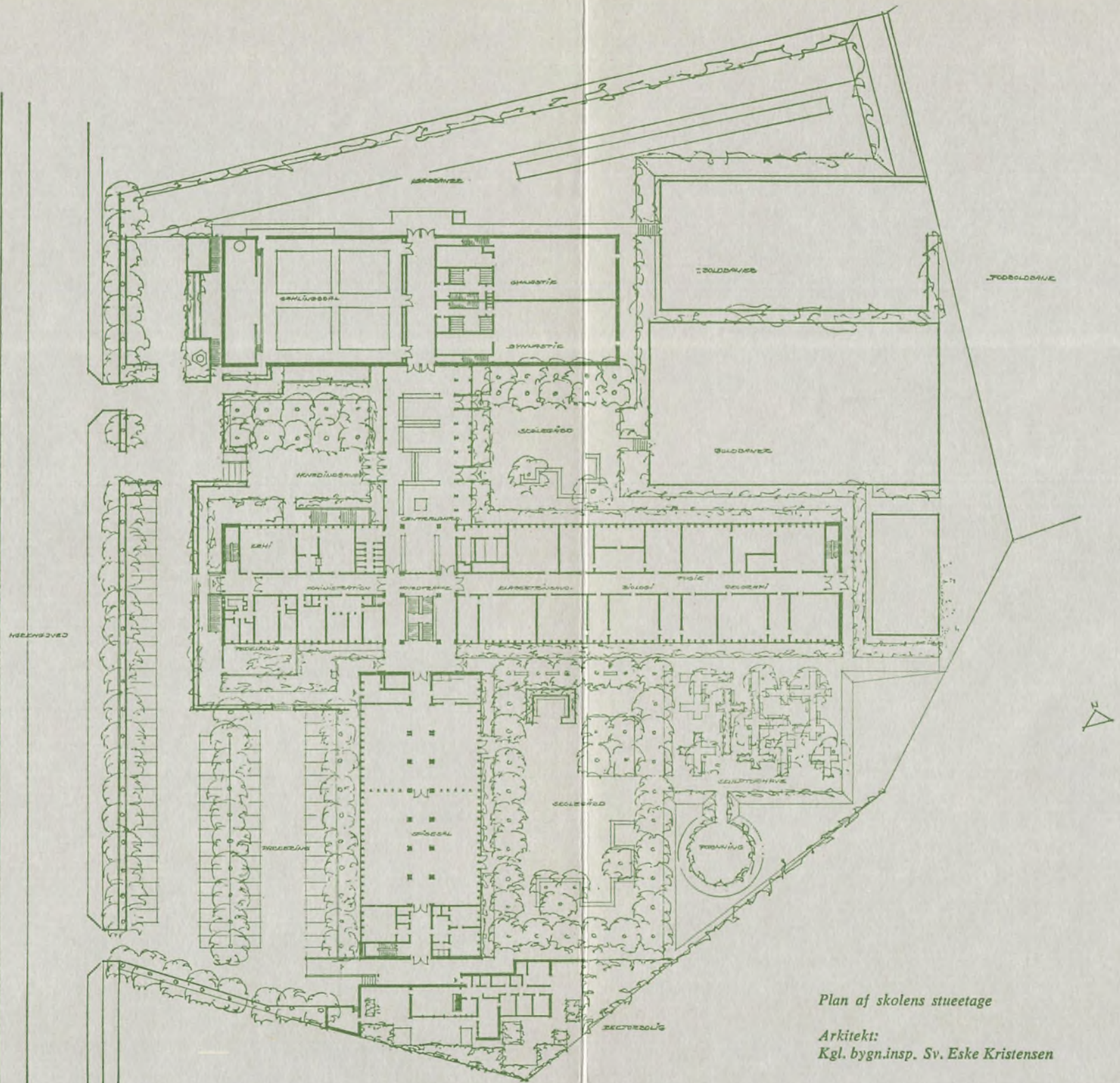

HERENSVEJ

ASSOVÆR

SKOLEBØR

SKOLET

SKOLET

SKOLEBØR

SKOLEBØR

SKOLEBØR

SKOLEBØR

SKOLEBØR

SKOLEBØR

SKOLEBØR

SKOLEBØR

SKOLEBØR

SKOLEBØR

SKOLEBØR

SKOLEBØR

SKOLEBØR

SKOLEBØR

SKOLEBØR

SKOLEBØR

SKOLEBØR

SKOLEBØR

SKOLEBØR



Plan af skolens stueetage

Arkitekt:  
Kgl. bygn.insp. Sv. Eske Kristensen

