



## Dette værk er downloadet fra Danskernes Historie Online

**Danskernes Historie Online** er Danmarks største digitaliseringsprojekt af litteratur inden for emner som personalhistorie, lokalhistorie og slægtsforskning. Biblioteket hører under den almennyttige forening Danske Slægtsforskere. Vi bevarer vores fælles kulturarv, digitaliserer den og stiller den til rådighed for alle interesserede.

### Støt Danskernes Historie Online - Bliv sponsor

Som sponsor i biblioteket opnår du en række fordele. Læs mere om fordele og sponsorat her: <https://slaegtsbibliotek.dk/sponsorat>

### Ophavsret

Biblioteket indeholder værker både med og uden ophavsret. For værker, som er omfattet af ophavsret, må PDF-filen kun benyttes til personligt brug.

### Links

Slægtsforskeres Bibliotek: <https://slaegtsbibliotek.dk>

Danske Slægtsforskere: <https://slaegt.dk>

Skolepr.

11



NØRRE GYMNASIUM  
Mørkhøjvej 78  
2700 Brønshøj

Tlf. (02) 94 27 22\*

Lærerværelset:  
(02) 94 48 09

Elevtelefoner:  
(02) 91 92 88 (foyer)  
(02) 94 93 50 (1. sal)

Rektor Per Cortes  
træffes efter aftale.

Kontoret:  
sekretær Elke Christensen  
sekretær Bodil Grupe  
sekretær Grete Hansen  
sekretær Richardt Jensen

Administrativ inspektion:  
adjunkt Uffe Nielsen  
adjunkt Per Søndergaard  
adjunkt Bo Vincents  
adjunkt Claus Christensen

pedel Hans E. Madsen  
pedelmedhjælp Erik Olsson

DANMARKS  
PÆDAGOGISKE  
BIBLIOTEK



- Den 7. november åbnede den idealistiske Maria Wroblewski en fællesskole på hjørnet af Kapelvej og Nørrebrogade, et spredt bebygget område, hvor hendes broder ejede en del af lystgården »Blågård«. I 40 år ledede hun skolen, som blev ændret til »udvidet skole for pigebørn«, en privat betalingskole. **1818**
- Emilie Løbner overtog skolen. Den blev flyttet til en første sal på Nørrebrogade 9, hvor 5-6 værelser var tilstrækkeligt. Hun drev skolen i 34 år og fulgte derefter »med dybeste interesse alle planer om den nye skole«. Elevtallet var nu steget til 100, fordelt på syv klasser. **1858**
- Der skete en afgørende ændring: Karen Kjær, et årvågent, varmt og initiativrigt menneske, overtog skolen og omskabte den i årene 1892-1923. **1892**
- Præliminæreksamen afholdtes for første gang, og samme år flyttede man til Fælledvej 21. Skønt man her rådede over 2 etager og en lille gård, sloges man med evige klager fra de øvrige beboere over støjende adfærd på trappen og om portens åbning i frikvartererne m. m. Derfor købte man allerede i 1896 grunden Gartnergade 15, - i passende afstand fra larmende vognhjul på Åboulevarden med den stinkende Ladegårdså. **1895**
- Hovedbygningen blev indviet, og elevtallet steg hurtigt til over 400. I 1918 var tallet 480. **1897**
- Gymnasiaundervisningen begyndte. Naturfagene krævede faglokaler, og i 1913 opførtes »forhuset«. På skolens første, stolte studenterbillede ses 14 »lærde damer« med sorte silkekasketter. **1909**
- Staten overtog Karen Kjærs skole og gav den overtitlen Nørre Gymnasium. Samtidig blev Hanna Adlers Skole til Sortedams Gymnasium, mens Ingrid Jespersens, Marie Kruses og N. Zahles Skole fortsatte som private betalingskoler. **1919**
- Cand. theol. K. Thejl blev rektor, og efter ham fulgte Ingeborg Hasselriis, der frygtløs og myndig førte skolen i de vanskelige besættelsesår. I hendes tid blev Nørre Gymnasium fællesskole: 12 drenge blev optaget i 1. g i 1958. **1923**
- Dr. phil. Jørgen Andersen blev rektor. I mange år havde bygningerne i Gartnergade været utilstrækkelige, og under Jørgen Andersen realiseredes endelig planerne om en udflytning af Nørre Gymnasium. Desværre blev rektor Jørgen Andersens virke ved skolen afbrudt af en tiltagende svagelighed, der medførte hans død i februar 1971. **1960**
- Skolens administrative inspektør, adjunkt Povl Aagaard, overtog den daglige drift, indtil rektor Per Cortes tiltrådte ved åbningen af de nye bygninger på Mørkhøjvej d. 9. august. Samtidig begyndte HF-undervisningen, der opretholdes indtil sommerferien 1979, hvor den blev nedlagt som følge af det store ansøgningspres på gymnasiet. **1971**

Årsskrift

Nørre Gymnasium

KØBENHAVN 1983



Et godt år fik en urolig afslutning i april, hvor cirkulæret om klasse- og holdstørrelser udløste spontane protester fra lærere og elever. Cirkulæret blev trukket tilbage, men ud af forvirringen genopstod det gamle spøgelse om statsskolernes overgang til amterne.

Nørre Gymnasium er en statsskole, og vi har intet ønske om at blive kommunale. Ikke blot fordi København forbereder drastiske nedskæringer på skoleområdet, men mest fordi en opløsning af statsskolerne vil svække hele gymnasieområdet og bane vej for vilkårlige, lokalpolitiske prioriteringer.

Mod denne nye trussel var problemerne i april små og overskuelige -

*Per Cortes*

Juni 1983

# Eksaminer 1982

## NYSPROGLIG STUDENTEREKSAMEN

- A Mette Baasch Andersen, Tina Andersen, Inger Blomqvist, Lotte Kromann Clausen, Lisbet Engel, Susanne Frengler, Tina Frithioff, Lene Frøby, Paul E. Hansen, Vibeke Dall Hansen, Henriette Holgersen, Lis Dyhl Jensen, Dorthe Johannessen, Hanne Koustrup, Lars Paaske Nielsen, Eva Orbach Olsen, Lone Poulsen, Charlotte S. Rasmussen, Pia S. Rasmussen, Lene Wagner.
- B Carolina Dedenroth, Betina Ekman, Henriette Fuglsang, Torben Hartvig, Lone Holm, Bill Kyhl Jensen, Tina Bratberg Jensen, Helle Kalør, Malene Krause, Tonnie Friis Munk, Ruby Lykke Rasmussen, Connie Schmidt, Henriette Soja, Michael Steinke, Hanne Marie Thisen.
- C Annette Bernth, Lone Bressendorff, Rie Lykke Dahldorph, Natalja Feinberg, Mette Frandsen, Pia Grevelund, Lena Handreck, Mogens Hyldgaard, Helle Rosendahl Jensen, Charlotte Laursen, Janni Michelsen, Lene Rasmussen, Charlotte Raage, Bodil Schau, Alice Skou, Helle Landø Sørensen.

## SAMFUNDSSPROGLIG STUDENTEREKSAMEN

- A Henrik Bo Føhns, Tina Stützer Hansen, Kim Møller Laursen.
- B Helle Bjørg Andersen, Tine Homgreen Jensen, Jeanne Johansen, Ewa Kisieliwska, Kirsten Lund, Charlotte Søborg Nielsen, Marianne Skov.
- C Gitte Andersen, Anders Christensen, Bjørn Iversen, Lise Jørgensen, Birgitte Meier, Susanne Pedersen.

MUSIKSPROGLIG/MUSIKMATEMATISK STUDENTEREKSAMEN

- A Susanne Baun Sørensen.
- B Stig Andersen, Mette Modler Christensen, Margrethe Fabricius, Connie Nielsen.
- C John Damm, Caroline Friderichsen, Inge Schmeltz Pedersen, Gitte Skov Svendsen.
- Z Peter Egevang, Ebbe Hansen, Lars-Henrik Hjartbo.
- U Bolette Daniels Beck.
- Ø Kasper Bramming.

MATEMATISK-FYSISK STUDENTEREKSAMEN

- X Jan B. Nielsen, Henrik Pedersen, Steen Sørensen.
- Y Dan Frederiksen, Arne Knudsen, Valther Højgaard Larsen, Jack Nielsen, Birte Plougholt, Michael Raffnsøe.
- Z Michael H. Andersen, Peter Farver, Henrik Franck, Stefan Boll Johansen, Carsten Møller.
- U Peter Alexandersen, Erik Bakke, Jens Byskov, Merete Heitmann, Mikael Krag-Sander, Carsten Schiøler.
- W Michael F. Andersen, Frank Christensen, Ole Larsen, Ingrid Mazanti, Elin Tilgreen Nielsen, Lone Nørgaard, Dorte Hahn Sørensen.
- Æ Arne Andreasen, Ole Dalsgaard, Henrik Hansen, Egert Neistrup, Kaj Roland, Morten Østgaard.
- Ø Klaus Bengtson, Henrik L. Jørgensen, Kenneth Jørgensen, Flemming Stubbe, Lars Jesper Tolnø, Peter Wallenius.

MATEMATISK-NATURFAGLIG STUDENTEREKSAMEN

- X Helle Ingmer, Pia Boese Møller, Inge Tang Nielsen, Christian Olsen, Frank Steinbeck, Marianne Sørensen, Paul-Erik Weidemann.
- Y Mette Amtoft, Ole Hendriksen, Ida Hjorth, Ivan Terkelsen, Henrik Tryon.



- Z Lars Andersen, Anne Christiansen, Thomas Dunkerley, John Eriksen, Jeanett Hansen, Louise Hansen, Birte Højgaard, René Jensen, Rolf V. Jensen, Michael Kjeldsen, Carsten Dalbo Pedersen.
- U Martin Mikkelsen Degn, Carsten Ewertsen, Brian Hansen, Anders Bjerring Høier, Tim Kåre Jensen, Mikael Magnusson, Lone Olsen, Dennis Petersen, Lise Telling.
- W Henrik Blume, Lina Brodersen, Henrik Dalsgaard, Bjarne Grimm, Bjarke Hanskjær-Hansen, Annette Hillersborg, Tina Holst, Bo Jørgensen, Lene Lybeck Kristiansen, Lisbeth Larsen, Søren Laurentius Nielsen, Lars Varming.
- Æ Pia Palm Kristensen, Steen Fleig Mortensen, Tina Persson, Bente Raffnsøe, Marianne Sand.
- Ø Lars Andersen, Thomas Brygger, Poul Lamhauge Jacobsen, Mai Møller, Peter Stub Thomsen, Hanne Uhrbrand.

#### MATEMATISK-SAMFUNDSFAGLIG STUDENTEREKSAMEN

- X Jannie Linee Christensen, Lars Riis Christensen, Thomas B. Hansen, Carsten Jallof, Anne-Marie Knudsen, Jens Røpke, Søren Selck.
- Y Kitt Andersen, Nanna Garly Henriksen, Klaus Køhler, Naja Okkels.
- Z Karsten Jørgensen, Ulla Lundsmark Petersen.
- U Philip Bøttern-Larsen, Ulf Hjelm, Henrik Selmer Nielsen, Helle L. Olesen, Mads Olsen.
- W Liselotte Larsen, Kim Nyvold.
- Æ Søren Hansen, Torben Schou.
- Ø Lotte Vindahl Andersen, Morten Christensen, Jan Nielsen, Wickie Meier Pedersen.

#### MATEMATISK-KEMISK STUDENTEREKSAMEN

- X Marit Grimstad Jensen, Dorte G. Jespersen, Jeanette Michelsen, Hanne Pedersen, Addie J. Sørensen.

- Y Niels Peter Enemark, Michael B. Christensen, Karina Ramskov Jensen, Kim Jørgensen, Kirstine Lintrup, Torben Winther Olsen, Lars Præstgaard.
- Z Lars Bastue Christensen, Gitte Grauert, Mette Skifter Hansen, Marianne S. Pedersen.
- U René Bograd, Linda Brodersen, Charlotte Dahlkvist, Kenneth Pedersen.
- W Peter Mortensen.
- Æ Jan Brandt, Søren Petersen, Anette Schnipper.
- Ø Erik Bach-Nielsen, Peter Tjæreborg Sørensen.

## Legater

Ved årsafslutningen 1982 blev Karen Kjærs mindelegat tildelt Helle Bjørg Andersen, 3b, for højeste sproglige studentereksamen, og lektor Sophie Petersens legat for højeste matematiske studentereksamen tilfaldt Kaj Roland, 3æ.

Gamle elever uddelte talentpræmie til Caroline Friderichsen, 3c.

På 3g-ernes sidste skoledag 1983 blev rektor Ingeborg Hasselriis legat tildelt Lars Høgstedt Hansson, 3z.

# Lærerkollegiet

Karin Beyer, RUC, lektor Tornehøj 128, 3520 Farum	(fysik)	02-95 54 09	KB
Merete Biørn, adjunkt Kollegiehaven 19, 2920 Charlottenl. Tjeneste v. Herlev Statsskole fra 1979/80		01-63 88 33	MB
Sussanne Blegaa, adjunkt Bispebjerg Parkallé 25, 2400 Kbh. NV	(fysik/mat.)	01-83 54 96	SB
Elisabeth Boelskov, lektor Elmevænget 29, 2880 Bagsværd	(engelsk)	02-44 11 95	Bo
Merete Boje, cand.mag. Løgstørgade 25, 4., 2100 Kbh. Ø	(russisk)	01-38 22 21	MB
Hans Branner, adjunkt Vældegårdsvej 27, 2820 Gentofte	(samfundsfag)	01-65 14 77	Br
Hanne Bregnsbo, adjunkt Holmegårdsvej 19, 2920 Charlottenl.	(tysk/engelsk)	01-63 09 41	Bb
Poul Brøndum, adjunkt Strandbovej 85, 2650 Hvidovre	(geografi)	01-49 32 53	PB
Claus Christensen, adj. Sættergården 37, 2635 Ishøj	(fysik/mat.)	02-54 46 51	CC
Niels Ebbe Christiansen, Sydtoftevej 24, 2860 Søborg	studielekt. (biologi/idræt)	01-67 55 77	NE
Per Cortes, rektor Mørkhøjvej 76, 2700 Brønshøj	(engelsk)	02-91 47 62	Ct
Peter Johs. Erichsen, adj. Søtoften 14, 2820 Gentofte	(dansk/film)	01-68 13 13	PE
Torben Fersøe, adjunkt Sønder Boulevard 55, 2., 1720 Kbh. V	(matematik/fysik)	01-21 51 94	TF
Annette Fryland, adjunkt Onsgårdsvej 27, 2900 Hellerup	(fransk/idræt)	01-62 74 70	AF
Jeanne Fürstenheim, adj. Stendyssevej 7, 3540 Lyngø	(dansk/fransk)	02-18 83 20	JF
Finn Gravesen, studielekt. Ved Grænsen 86, 2000 Kbh. F	(musik/da)	01-74 74 86	Gv

Villy Grønberg, kunstpædagog (formn.) Nylandsvej 24, 1.th., 2000 Kbh. F	01-86 17 94	VG
Flemming Gutheil, adjunkt (idræt/kemi) Bekkasinvej 14, 2900 Hellerup	01-62 88 47	FG
Jette Hannibal, adjunkt (fransk/hist.) Holsteinsgade 9, 2.th., 2100 Kbh. Ø	01-42 37 06	Ha
Bent Pedersbæk Hansen, adjunkt (dansk) Sydtoftevej 16, 2600 Glostrup Formand for lærerrådet	02-96 02 02	BP
Ole Helweg-Larsen, adjunkt (fysik/mat.) Sortedam Dossering 91, 3., 2100 Kbh.Ø	01-26 89 71	OH
Jytte Hilden, lektor (kemi) Toldbodgade 83, 1253 Kbh. K Rektor v. Roskilde Katedralskole 1.1.1983	01-14 46 69	
Marianne Holmen, cand.mag. (eng/dansk) Birkevang 191, 2700 Brønshøj	01-80 06 03	Hm
Kirsten Huddleston, adj.(engelsk/dansk) Viggo Stuckenbergssvej 10, 2800 Lyngby	02-88 54 46	Hu
Morten Haahr, cand.mag. (engelsk/dansk) Boyesgade 5A,3.th., 1822 Kbh. V	01-21 71 28	Hr
Peter Ingvar dsen, cand.mag. (bio/kemi) Bystævneparken 21, lejl. 604, 2700 Br.	01-60 89 23	PI
Mette Iwersen, stud.mag. (musik) Biskop Svanesvej 22B, 3460 Birkerød	02-81 96 35	Iw
Anne Marie Kjær Jensen, adj. (eng/lat) Maria Kirke Plads 2, 4.th., 1707 V	01-21 40 54	AK
Niels Jæger, stud.mag. (oldt.kundskab) Ryesgade 95, st., 2100 Kbh. Ø	01-26 65 27	NJ
Kirsten Jensen, lektor (geografi) Tuborgvej 153, 2900 Hellerup	01-61 10 43	KJ
Peter Føge Jensen, adj. (samf/russisk) Tværlødet 6 A, 2880 Bagsværd	02-98 26 36	Fø
Werner Jensen, adjunkt (fysik/kemi) Lysholmsvej 14, 2650 Hvidovre	01-78 48 52	WJ
Kirsten Jeppesen, adj. (idræt/geografi) Marienborg Allé 49, 2860 Søborg	01-67 44 80	Jp
Per B. Katz, undv.insp.,adj. (hist/film) Carl Plougsvej 5, 1913 Kbh. V	01-23 08 38	PK

Jørgen Kaufmann, stud.mag. (musik) Bøgebakken 3, 3460 Birkerød	02-81 42 32	Kf
Jørgen Kay, adjunkt (historie/geografi) Snogegaardsvej 72, 2820 Gentofte	01-67 04 04	JK
Jytte Kiens, cand.mag. (fransk) Callisensvej 31, 2900 Hellerup	01-62 56 06	Ki
Bodil Kruse, adj. (religion/oldtidsk.) Norgesvej 22, 2800 Lyngby	02-87 60 48	BK
Bjarne Larsen, adjunkt (dansk/religion) Bueparken 54, 2750 Ballerup	02-97 71 09	BL
Jens Dybkjær Larsen, c.m. (hist./rel.) Orehøjvej 16, Ganløse Ore, 3500 Værl.	02-48 00 50	JL
Jytte Arnfred Larsen, adj.(fransk/tysk) Østerhegn 9, 2880 Bagsværd	02-44 09 12	JA
Peter Limkilde, adjunkt Markvej 38, 2400 Kbh. NV Tjeneste v. Herlev Statsskole fra 1981/82	01-19 95 97	PL
Pia Lisgart, cand.mag. (dansk/engelsk) Classensgade 20, 3.tv., 2100 Kbh. Ø	01-42 56 02	Li
Birgit Lohse, cand.mag. (tysk) J.E.Ohlsens Gade 6, 2100 Kbh. Ø	01-38 88 14	Lo
Karin Makne, adjunkt (dansk/idræt) Hothers Plads 15, 2., 2200 Kbh. N	01-81 95 10	KM
Torsten Meyer, adjunkt(fysik/matematik) Ellegårdsvænge 17, 2820 Gentofte	01-68 18 76	TM
Jan Millung, adjunkt (engelsk/fransk) Kildebakkegårdsallé 23, 2860 Søborg	01-67 10 47	Mi
Jytte Mogensen, c.sc. (biologi/idræt) Gustav Adolphsvej 17, 2800 Lyngby	02-88 96 64	JM
Kaj Nielsen, adjunkt (biologi/idræt) Marienborg Allé 49, 2860 Søborg	01-67 44 80	KN
Uffe Nielsen, adjunkt (dansk/fransk) Sandbjerggade 50, st.th, 2200 Kbh. N	01-85 30 01	UN
Finn Ryberg Olsen, adjunkt (matematik) Blankavej 55, 2500 Valby	01-16 63 04	Ry
Johan Paaschburg, cand.mag. (idræt) Tåsingegade 54, 3.th., 2100 Kbh. Ø Fratrædt 31.1.1983	01-20 79 33	

Jens Erik Pedersen, adj. (fysik/kemi/mat) Kentiavej 6, st.tv., 2300 Kbh. S	01-97 09 47	Pe
Lissi Hejberg Petersen, c.m. (film) Nikolajgade 17, st.tv., 1068 Kbh. K	01-15 11 01	LH
Karen Pihl, adjunkt (fransk/spansk) Solbakken 26, 3520 Farum	02-95 48 10	KP
Einar Poulsen, adjunkt (fysik/matematik) Lyngholmvej 39, 2720 Vanløse	01-74 33 89	EP
Finn Rasmussen, lektor (fysik/mat.) Damhustorvet 5, 1.th., 2610 Rødovre	01-70 25 48	FR
Grete Rasmussen, adj. (fransk/idræt) Odensegade 18, 3.th., 2100 Kbh. Ø	01-26 73 08	GR
Lisa Rasmussen, undv.insp., adj. (kemi) Grønnegade 39, 1107 Kbh. K	01-11 33 66	LR
René Rasmussen, stud.scient. (fysik) Haraldsgade 108, st.th., 2100 Kbh. Ø	01-20 30 04	RR
Jette Reich, lektor (matematik/kemi) Solbrinken 2 A, 2750 Ballerup	02-97 31 52	JR
Kirsten Schultz, lektor (engelsk) C.F.Richsvej 101B, 3., 2000 Kbh. F	01-10 23 43	KS
Morten Stenbæk, adj. (latin/oldtidsk.) Fiskedamsgade 27, 2.th., 2100 Kbh. Ø	01-26 42 02	MS
Birthe Straarup, adjunkt (biologi) Skovvej 27, 2820 Gentofte	01-64 10 41	BS
Jytte Sunds, adjunkt (biologi) Sydtoftevej 24, 2860 Søborg	01-67 55 77	JS
Per Søndergaard, adj. (historie/samf.) Tårnholmsvej 7, 2700 Brønshøj	01-80 18 70	PS
Niels Sørensen, adj. (idræt/matematik) Bjergbakkevej 204, 2600 Glostrup	02-45 58 60	NS
Jens Thomsen, adjunkt (musik/historie) Bøgelunden 86, 2635 Ishøj	02-73 30 69	JT
Kirsten Tingleff, studielekt. (mat.) Classensgade 40, 3., 2100 Kbh. Ø	01-42 54 65	KT
Stig Tjur, adjunkt (matematik/fysik) Birkevang 117, 2700 Brønshøj	01-60 99 57	ST
Poul Transbøl, adjunkt (historie/idræt) Løgstørgade 28, 1.th., 2100 Kbh. Ø	01-26 09 18	PT
GL-tillidsrepræsentant		

Michael Tvermoes, kunstpæd. (formning) Ndr. Fasanvej 68, 3.th., 2000 Kbh. F	01-87 49 05	Tv
Rolf Tønshoff, adjunkt (musik/tysk) H.C.Ørstedesvej 16, st.th., 1879 V	01-22 56 90	RT
Bo Vincents, adjunkt (matematik) Folkets Allé 8, 2000 Kbh. F	01-88 10 99	BV
Kirsten Willerslev, lektor Gammeltoftsgade 24, 1355 Kbh. K Pensioneret 1.4.1983	01-14 27 00	
Mogens Vinter, c.sc. (idræt/matematik) Korsørgade 6, 5.th., 2100 Kbh. Ø	01-38 49 63	MV
Poul Winther, lektor (dansk/tysk) Frøbels Allé 10, 1.tv., 2000 Kbh. F	01-88 15 85	PW
Birte Zeuthen, adj. (historie/fransk) Nygårdsterrasserne 219 E, 3520 Farum	02-95 66 90	BZ
Povl Aagaard, lektor (dansk) Nordre Paradisvej 30, 2840 Holte	02-42 31 87	Aa

#### LÆRERKANDIDATER I EFTERÅRSSEMESTRET

cand.scient. Janne Christiansen (biologi/idræt)  
 cand.mag. Mark Carlson Chytræus (musik/spansk)  
 cand.mag. Jens Tue Jensen (historie/idræt)  
 cand.mag. Leif Petersen (samfundsfag/formning)

#### LÆRERKANDIDATER I FORÅRSSEMESTRET

cand.scient. Jørgen Lodal (biologi)  
 cand.mag. Niels Borup Svendsen (dansk/musik)  
 cand.scient. Peter Velin (idræt/geografi)

#### MIDLERTIDIGE VIKARER

cand.mag. Henning Goldbæk (tysk)  
 cand.scient. Dorit Jacobsen (geografi)  
 cand.mag. Jens Tue Jensen (idræt)  
 cand.mag. Peder Nielsen (samfundsfag)  
 cand.scient. Thorsten Dyrby Nielsen (kemi)

GÆSTELÆRERE

Komponister fra Det Unge Tonekunstnerselskab (1b)

Jean Jacques Redares og Michel Duclos (2a, 3ø)

Juri Karsanjan, USSR's ambassade (2b, 3b)

Anne Gibert (2z)

RUC-studerende med dias-serie om våbenkapløbet (2z, 2w)

RUC-studerende om tolkning af satellitfotos (2zwN)

Hussein Shehadeh med film og foredrag (3x, 3y, 3z)

Lektor Jytte Hilden

Major Thomsen fra NATO's informationskontor

Major Eugen-Olsen fra Forsvarsstaben, Vedbæk (3sS)

RUC-studerende om påvisning af kræftfremkaldende stoffer  
(3yzæøS)



lektor  
KIRSTEN WILLERSLEV  
Ansæt ved  
Nørre G 1957-83



# Driftsregnskab 1982

0100	LØNNINGER M.V.		
0200	til		
0300	lærere, sekretærer		
0600	pedel, medhjælp		15.086.610
0700	TJENESTEREJSER		
	befordring (11,13,22,25)	6.226	
	time/dagpenge (31,33)	10.908	17.134
1000	KONTORHOLD		
	materialer (10,20)	34.907	
	årsberetning (30)	11.125	
	porto (40)	11.177	
	mønttelefoner (50.0.01)	11.395	
	kontortelefoner (50.0.02,51)	15.224	
	aviser o.l. (60)	964	
	annoncering (70)	4.274	
	kontorhold iøvrigt (81,90)	5.077	94.143
1201	FREMMEDE TJENESTEYDELSER		
	kursusudgifter (40)	4.382	
	fællestimer (45)	6.900	
	rengøringsselskab (50)	779.628	
	vask (55)	1.201	
	transport (80)	695	
	andre tjenester (90)	60.794	853.635
1500	MATERIALER TIL UNDERVISN. M.V.		244.793
2000	SAMLINGER OG INVENTAR		521.946
2100	DRIFTSMIDLER		
	fyringsolie (10)	482.096	
	el, gas (15)	306.915	
	vand (30)	27.023	
	reservedele o.a. (60,70,90)	15.391	831.425
2200	REPARATION OG VEDLIGEHOLDELSE		236.216
3900	DIVERSE		1.028
5301	TILSKUD TIL EKSKURSIONER		32.203
			17.946.133
	DRIFTSINDTÆGTER		52.809
	TOTAL DRIFTSUDGIFT v/ Nørre G		17.893.324
	SÆRBEVILLINGER		
	v/ byggedirektoratet (reparationer)		435.105
	v/ gymnasiedirektoratet (turnus m.v.)		663.553
	DRIFTSUDGIFT FOR 1982 ialt .....		18.991.982

# Lærerrådets dispositionsbeløb

	KOMMUNIKATION	TURNUS	SØRBEVILLING
402	kontorinventar	13.696	
404	pedelredskaber	45.133	
405	studiekredse	3.976	
406	møbler og inventar	51.932	
407	sceneudstyr	7.651	
	forstærkeranlæg	47.750	
	reparationer		9.065
411	fællesudgifter	111.143	
	leksika	10.924	
	dataanlæg	150.000	
	video	37.325	
	rep. af sproglab.		21.731
412	duplikering	3.133	
413	off-set	11.319	20.000
414	fotokopiering	26.024	
415	udsmykning	6.858	
416	prøver og eksaminer	23.369	
451	religion	13.838	7.682
452	dansk	37.727	32.665
453	engelsk	25.869	27.200
454	tysk	19.637	15.000
455	fransk	33.325	20.758
456	russisk	5.235	9.000
457	spansk	5.891	1.611
459	latin	13.346	
			8.000
461	oldtidskundskab	12.001	
462	historie	34.753	35.000
463	samfundsfag	16.541	9.867
464	geografi	24.104	28.800
465	biologi	34.334	29.676
466	kemi	27.803	38.000
467	fysik	49.594	29.000
468	matematik	40.645	
471	musik	17.526	22.000
473	formning	22.343	12.725
474	film	26.681	
476	idræt	29.490	25.000
			15.719
479	naturfag	6.833	
480	studievejledning	5.109	
		808.961	609.803
			54.515

Elevtal pr. 25/8: 794

Driftsregnskabet er ekskl. ejendomsskatter og andre faste bygningsafgifter.

# Naturfag for sproglige 1981-83

I forsøget har deltaget tre sproglige klasser i et 2-årigt forløb samt fem lærere med fagene biologi, geografi, matematik, fysik og kemi (FG, Jp, TM, FR, BS).

## FORMÅL

- at give sproglige elever større kendskab til og kritisk forståelse af de naturvidenskabelige teorier og metoder,
- at lære eleverne at anvende denne viden og forståelse på analyser og vurderinger af såvel individuelle, lokale som globale problemstillinger,
- at lære eleverne at formidle opnåede resultater til forskellige målgrupper.

## TIMETAL

Biologi, geografi og matematik har været samlet i 1g og 2g med biologi flyttet ned i 2g og oldtidskundskab udsat til 3g. Det ugentlige timetal for naturfag i 1g og 2g har således været 4 og 6.

## INDHOLD

Undervisningen har indeholdt obligatoriske stofområder inden for de tre primære fag, biologi, geografi og matematik, samt mindre og større tværfaglige emner og projekter. Det obligatoriske stof har så vidt muligt indgået i de tværfaglige opgaver. I forbindelse hermed har der også været gennemført en del eksperimenter samt ekskursioner til forskellige virksomheder:

Statens levnedsmiddelinstitut, Københavns Salatfabrik, Trifolium, Burger King samt Farum rensningsanlæg, Utterslev mose o.a.

Blandt større tværfaglige emner kan nævnes: Ernæring, Globale fødevarerproblemer, Det moderne samfund og motion, Utterslev mose.

Desuden er gennemført tre store projekter: Jorden og livet - opståen og udvikling, Kræft og specialer.



# Idrætsforsøget 1980-83

Fire 3g-klasser (3a, 3x, 3u, 3w) og fem lærere (NE, FG, Jp, KN, NS) har deltaget i et 3-årigt forsøg med udvidet timetal i idræt. Eleverne har haft 4 ugentlige idrætstimer mod normalt 2, dvs. at de har haft et samlet ugentligt timetal på 32 i stedet for 30 igennem alle tre år.

## FORMÅL

- at undersøge, om det forøgede antal idrætstimer vil have en målelig, gavnlig effekt på elevernes mødeprocent, opgaveaflevering og adfærd i øvrigt i alle klassens fag,
- at undersøge, om elevernes fysiske form og sundhedstilstand ændres måleligt i forhold til skolens øvrige klasser,
- at skabe mulighed for at underbygge den praktiske undervisning med en teoretisk baggrund, så eleverne bl.a. får viden om og indsigt i den fysiske trænings profylaktiske funktioner,
- at udvikle elevernes forståelse for idrættens sociale funktioner og dens betydning som vigtig kulturel faktor i det danske samfund,
- at give mulighed for ved den udvidede tidsramme at lade faget indgå i tværfaglige projekter.

## INDHOLD

Den praktiske del af undervisningen har ikke adskilt sig væsentligt fra undervisningen i de øvrige klasser. Men det forøgede timetal har givet mulighed for flere udadrettede aktiviteter (orienteringsløb, skiekскурsion m.m.), ligesom det har givet mulighed for at indføre eleverne i fagets teoretiske baggrunde. Teoriundervisningen har fortrinsvis ligget i en række tværfaglige projekter. Det har vist sig, at idræt kan samarbejde med en lang række af gymnasiets fag med stor fordel for begge parter.



Følgende projekter er gennemført:  
Ernæring (med biologi, kemi, fysik, geografi),  
Konditionsmåling (med matematik),  
Dimensionernes indflydelse på den fysiske præstations-  
evne (med matematik),  
Sport og samfund (med historie, dansk, religion),  
Sportsjournalistik (med dansk, film),  
Arbejdsfysiologi (med biologi),  
Idrættens historie (med historie).

#### UNDERSØGELSER

Elevernes kondital, muskeludholdenhed og -styrke er løbende blevet undersøgt gennem de tre år og sammenlignet med de øvrige klassers resultater. Forsøgseleverne har vist større fremgang end de øvrige, især for pigernes vedkommende.

Endvidere har vi undersøgt elevernes forsømmelser dels fra enkelttimer og dels fra hele dage.

Det er bemærkelsesværdigt, at forsøgseleverne på trods af det forøgede ugentlige timetal forsømmer langt mindre end ikke-forsøgseleverne.

#### FREMTIDEN

Evaluleringen af forsøget viser, at såvel elever som lærere har fundet det værdifuldt at have flere timer til rådighed. Det har givet mulighed for at underbygge den praktiske undervisning med en teoretisk, f.eks. ved deltagelse i tværfagligt samarbejde med andre fag. Dette vil desuden være til gavn for eleverne i et fremtidigt "fritidssamfund", hvor den teknologiske udvikling og dermed nedsatte arbejdstid og mindre fysiske belastning gør behovet for fysisk aktivitet stadig større.

Erfaringerne fra idrætsforsøget har ført til, at et nyt idrætsforsøg starter på skolen efter sommerferien: En idrætsfaglig gren med idræt på højt niveau i fast sammenhæng og integration med biologi og samfundsfag.





# Sport

Uden for skoletiden tilbyder vi undervisning i atletik (forår og efterår), badminton, basket og volley.

Desuden deltager vi gymnasieskolernes landsturneringer i de discipliner, hvor der er tilstrækkelig interesse.

Vi har i år deltaget i landsturneringerne med følgende hold:

Volleyball: 1-3g drenge og piger  
Basketball: 1-3g drenge og 3g piger  
Håndbold: 2 drengehold og et pigehold  
Atletik: 2 drengehold og et pigehold

Stævnerne starter med regionsstævner, hvor ca. 4-10 skoler deltager. I de ældste grupper deltager vinderne af regionsstævnerne derefter i et finalestævne for hele landet med 8-16 deltagende skoler.

Nørre G vandt regionsstævnerne i volley for 1g og 3g drenge samt 1g, 2g, 3g piger. Desuden vandt pigeatletikholdet og ældste drenge i håndbold.

I finalestævnerne blev Nørre G nr. 8 i volley drenge, nr. 4 i volley piger, nr. 11 i atletik piger og nr. 2 i håndbold drenge, - og så blev idrætslærerne nr. 2 i en volleyturnering for lærere med hold fra ca. 100 storkøbenhavnske skoler.

## Nørre G volley

Det var i år netop 10 år siden, at klubben blev oprettet. Jubilæet blev på festlig vis fejret i august med et stort stævne og et karnevolley, dvs. en turnering, hvor alle spillere var udklædte.

Klubben har i dag 70 medlemmer - de fleste nuværende eller tidligere elever på Nørre G.

Begge klubbens 1. hold spiller i 2. division og sluttede midt i rækken. 2. herrehold rykkede op i Københavnskredsens bedste række, mens klubbens øvrige fem hold sluttede midt i deres rækker.



# Fællesarrangementer

- 13. aug. Velkomstfest i haven
- 31. aug. "Alarmsignaler" v/ Teatret ved Sorte Hest
- 7. sep. Fællestime med DGS/GLO
- 24. sep. Idrætsdag for hele skolen. Fest om aftenen
- 6. okt. Erhvervsorientering via ekskursioner for alle 3g-klasser.
- 4. nov. Debatmøde om skemaforsøg
- 6. nov. Skolefest for forældre, lærere og elever
- 14. nov. Skaktturnering
- 11. jan. Konstultaionsaften
- 19. jan. Konsultationsaften
- 24. jan. Åbent hus. Orientering for nye elever og deres forældre
- 4. mar. Fest med Halberg-Larsen Band
- 9. mar. Gamle elevers aften
- 14. mar. Pædagogisk dag. Efteruddannelse for lærerne
- 20. apr. Musikdag/Aktionsdag
- 28. apr. Afskedsfest for 3g med Vox Pop

## Særarrangementer for enkelte klasser:

- 26. nov. Forfatteren Dea Trier Mørch
- 16. dec. Filmen "Kundskabens Træ"
- 12. jan. Filmen "Kundskabens Træ"
- 25. feb. Lysbilledforedrag "Atlantis"  
v/ lekt. Finn Thrane
- 3. mar. Opførelse af Ionēsko's "Enetime"

## UDSTILLINGER

- Pressefotos fra Saudi-Arabien v/ mag.art. Hussein
- Danske malere v/ Kunstbiblioteket
- Udstilling v/ Fredsgruppen
- Grafiske tryk fra Politiken



# Klassedagbog

1a Hyttetur til Ølsted (Ry,KM)

Biografbesøg: La vie devant soi (AF), Christiane F (PW), Ordinary People (Hm), Martin Guerre (AF), The Wall (Hm), Den enfoldige morder (BP)

Ekskursioner: Etruskerudstillingen i Brede (AK), Radiohuset (JT), Orienteringsløb i Hareskoven

Lærerkandidat i spansk

---

1b Hyttetur til Gerdrup (JK,JA)

Biografbesøg: The Wall (RT), Gandhi (JK)

Ekskursioner: Musikkonservatoriet (RT), Hyttetur til Hornsherred (JK), Orienteringsløb i Hareskoven

Lærerkandidat i geografi og idræt

---

1c Hyttetur til Græsted (PB,GR)

Biografbesøg: La vie devant soi (GR), Gandhi (JK), The Wall (Mi)

Ekskursioner: Nationalmuseet (JK), Radiohuset (RT)

Lærerkandidat i idræt

---

1x Hyttetur til Holte (KP,RT)

Biografbesøg: The Wall (RT,PL)

Teaterbesøg: Døm ham (PL,JL)

Ekskursioner: Københavns Rådhus (JL), Byretten (PL, JL), Orienteringsløb i Hareskoven

Lærerkandidat i musik



1y Hyttetur til Hvalsø (KT,UN)

Biografbesøg: Gandhi (Ha), Hair (RT), Pixotte (Ha),  
The Graduate (Ct-engelskholdet), Krig og Fred (MB-  
russiskholdet)

Ekskursioner: Nationalmuseet og Folketinget (tj),  
Græsk mytologi på københavnske museer (BK), Uzbe-  
kisk folkedans (MB-russiskholdet), Orienteringsløb  
i Hareskoven

Lærerkandidat i historie og musik

---

1z Hyttetur til Gørløse (JF,PS)

Biografbesøg: Martin Guerre (BZ), Ordinary People  
(PL), Kvinden overfor (BZ), The Wall (PL), Gandhi  
(PS)

Teaterbesøg: Drømmen om tvillingerne (JF)

Rejse: Udvekslingsrejse til en skole i Toulouse,  
Frankrig (BZ)

Lærerkandidat i idræt

---

1u Hyttetur til Holte (EP,AK,IW)

Biografbesøg: Den enfoldige morder (IW), Ordinary  
People (AK)

Teaterbesøg: Molière: Omskoling af kvinder (Hr)

Ekskursion til Københavns Rådhus (JL)

---

1w Hyttetur til Hvalsø (JR,Mi,RR)

Biografbesøg: The Wall (Mi), Martin Guerre (Ha,BZ),  
Den ubetænksomme elsker (UN), Gandhi (Ha), Pixotte  
(Ha), The Graduate (Mi), Kvinden overfor (BZ,Ha)

Ekskursion til Skåne (BZ,Ha)





- 1æ Hyttetur til Tikøb (FR,KS)  
Biografbesøg: The Wall (RT)  
Ekskursioner: Københavns Rådhus (JL), Sct. Ansgar Kirke og Musikhistorisk Museum (RT,nb)  
Lærer kandidat i idræt, dansk og musik
- 
- 1ø Hyttetur til Dronningmølle (ST,Hm)  
Biografbesøg: The Wall (Hm)  
Teaterbesøg: Molière: Omskoling af kvinder (Aa)  
Ekskursioner: Københavns Rådhus (JL), Radiohuset (RT)  
Lærer kandidat i idræt
- 
- 2a Biografbesøg: Martin Guerre (AF,PS), Gandhi (PS), Die weisse Rose (JA)  
Ekskursioner: Etruskerudstilling i Brede (BK,AK), Farum rensningsanlæg (BS)  
Lærer kandidat i spansk
- 
- 2b Biografbesøg: La vie devant soi (UN), Gandhi (JK)  
Ekskursion til Farum rensningsanlæg (BS)  
Lærer kandidat i idræt
- 
- 2c Biografbesøg: Den fremmede (JF)  
Ekskursion til Farum rensningsanlæg  
Lærer kandidater i idræt



- 2x Biografbesøg: Gandhi (JT)  
Ekskursioner: Glyptoteket (BK), Hyttetur i Tårbæk (PL)
- 
- 2y Biografbesøg: Gandhi (PS)  
Ekskursion til Glyptoteket  
Lærerkandidat i idræt
- 
- 2z Biografbesøg: La vie devant soi (KP), Gandhi (Ha),  
Martin Guerre (Ha), Den hvide rose (Ha)  
Ekskursioner: Maribo Stiftsmuseum, Maribos omegn,  
Tirsted Kirke og Østtøfte Kirke (CC,Ha), Glyptote-  
ket (MS)  
Lærerkandidat i idræt
- 
- 2u Biografbesøg: La vie devant soi (AF), Gandhi (PS)  
Ekskursion til Glyptoteket (BK)  
Lærerkandidat i historie
- 
- 2w Biografbesøg: La vie devant soi, Gandhi (PT)  
Ekskursioner: Japan på Nationalmuseet i Brede (PT),  
Historisk byvandring i København (PT)  
Rejse til Rom i vinterferien  
Lærerkandidat i dansk
- 
- 2æ Biografbesøg: Den enfoldige morder (BP), Gandhi (JL),  
La vie devant soi (Ki-franskholdet)  
Ekskursioner: Sydsjælland (JL), Glyptoteket (MS), Ha-  
reskoven (BS)  
Lærerkandidat i spansk
- 
- 2ø Biografbesøg: La vie devant soi (AF)  
Ekskursioner: Glyptoteket (MS), Hareskoven (BS)

- 3a Biografbesøg: La vie devant soi (Ki-franskholdet)
- 
- 3b Biografbesøg: Kvinden overfor (JA)  
Rejse til Rom 13.-22. oktober (MS,JK)
- 
- 3c Biografbesøg: La vie devant soi (Ha)  
Teaterbesøg: Don Ranudo (JF)
- 
- 3x Biografbesøg: Den enfoldige morder (BP)  
Rejse til Paris i forbindelse med efterårsferien (BZ)
- 
- 3y Biografbesøg: Den enfoldige morder (BP), Krig og  
fred (MB-russiskholdet)  
Ekskursioner: Industri i Gentofte (JT), Lejrskole i  
Høje Sandbjerg (BS)
- 
- 3u Lærerkandidat i idræt og historie
- 
- 3w Biografbesøg: La vie devant soi (Mi)  
Lærerkandidat i idræt
- 
- 3æ Biografbesøg: Solarius (PE)  
Ekskursion: Lejrskole i Høje Sandbjerg (BS)

## NYSPROGLIGE GRENHOLD

Biografbesøg: The Wall, 2aN (Mi)

---

## SAMFUNDSSPROGLIGE GRENHOLD

Biografbesøg: The Wall, 2sS (Hr-engelskholdet)

Teaterbesøg: Hvem er bange for Virginia Woolf

Ekskursioner: Multidias-show om Arbejderbevægelsens historie, 2abS (FØ), Folkebevægelsen mod EF, Industrirådet og Landbrugsrådet, 2abS (FØ), Københavns bygeografi, 2abS og 2cS (JK), Industrirådet, 2cxyS (Br), Nationalbanken, 2cxyS (Br), Ungdomsprojekt i Gladsaxe, 2cxyS (Br), FN-forbundet, Udenrigsministeriet, Den sovjetiske ambassade, 3sS (Br)

---

## MUSIKGRENEN

Biografbesøg: The Wall, 2sM (Hu-engelskholdet)

Ekskursioner: Etruskerudstillingen i Brede, 2sM (MS), Radiohuset, 2M (Gv), Kullen, 2zwæM (PB), Hyttetur til Småland, 3smM (JT), Dansk Folkemindesamling, 3smM (JT)

---

## MATEMATISK-FYSISK grenhold

Biografbesøg; Der er et yndigt land, 2uæF (PB)

Ekskursioner: Kullen, 2zwF (PB), Mikrodatamatudstillingen, 2zwF (JR), 2xyøF (TF), Brorfelde Observatorium, 3uwF (WJ), HCØ, 3æøF (EP)

Lærerkandidater: 2uæF i geografi, 3xyZF i biologi

---

## NATURFAGLIGE GRENHOLD

Biografbesøg: Der er et yndigt land, 2zwN (PB), Yol, 2æøN (PB)

Ekskursioner: Zoologisk Have, 2zwN (JS), Kullen, 2æøN (PB), Meteorologisk Institut, 3xuwN (FR,KJ), Farum Rensningsanlæg, 3yæN (BS), Risø, 3yæN (CC)

Lærerkandidater: 2xyuN, 2zwN og 3xuwN i biologi

## SAMFUNDSMATEMATISKE GRENHOLD

Ekskursioner: Besøg hos BZ'erne i 'Ungdommens Trøst' 2zuwøS (Br), Frederiksberg Tekniske Skole, 2zuwøS (Br), SDS, Økonomispil, 3xuwS (PS,lp), Risø, 3yzæøS (CC), TV-byen og Mediekommisionen i Statsministeriet. Interview med radiorådsformand Birthe Wiess, 3yzæøS (Fø)

Lærerkandidater: 2zuwøS og 3xuwS i samfundsfag

---

## KEMIGRENE

Ekskursioner: En uges praktikophold på kemiske virksomheder, 3xyøK (Hi), HCØ-instituttet og DTH, 3zuwæk (FG)

Rejse til London og Cambridge 6.-14.nov., 3zuwæk (FG)

---

## Musikhold

Biografbesøg: The Wall, 2bcyzw (JT,mc), 2xuæø (Kf), Hair, 3abc (Kf)

Ekskursioner: Radiohuset: Torsdagskoncerten, 2bcyzw (JT), Generalprøve på 'Messias', 2bcyzw (JT,mc)

Lærerkandidat i musik, 2bcyzw

---

## Formningshold

Ekskursioner: Louisiana, 2xzu (Tv,lp), Sophienholm, 2bcyw (Tv,lp), Glyptoteket, 3bc (VG)

Lærerkandidat i formning, 2bcyw

---

## Filmhold

Biografbesøg: Solarius, 2y, The Wall, 2w, Hair, 2xu og 3bc (LP)

Ekskursioner: Filmskolen og Filmmuseet, 3g

# Kontakt til hjemmene

## ORIENTERINGSMØDET

Kontakten med hjemmene starter med det offentlige orienteringsmøde, der afholdtes i januar. 6-700 forældre og elevkandidater mødte op til introduktionsaftenen, hvor elever og faglærere stod til rådighed med information om de enkelte fags omfang og metoder.

## KONSULTATIONSÅFTENER

To aftener i januar afholdtes individuelle konsultationer om elevernes faglige standpunkt. 300 hjem var tilmeldt med forældre og/eller elever.

## FLE-FEST

Den årlige, fælles fest for forældre, lærere og elever afholdtes i november med over 1.000 deltagere. Festen formede sig som en række elevarrangerede middagsselskaber for hver klasse efterfulgt af bal og forskellig underholdning.

## MEDDELELSER

Der gives løbende information om skolens aktiviteter og undervisningsforhold i månedsfolderen, der udleveres til alle elever den første skoledag i hver måned.

## STUDIEVEJLEDERNE

Studievejledningen har i skoleåret 1982/83 været varetaget af følgende lærere:

adj. Jette Hannibal:	lu, læ, 2æ, 3u, 3ø
adj. Kirsten Huddleston:	lx, lø, 2ø, 3b, 3æ
lekt. Kirsten Jensen:	la, lb, 2a, 2c, 2x, 2u, 3a, 3c
adj. Peter Føge Jensen:	lc, ly, 2b, 2y, 3x, 3y
adj. Jytte Sunds:	lz, lw, 2z, 2w, 3z, 3w

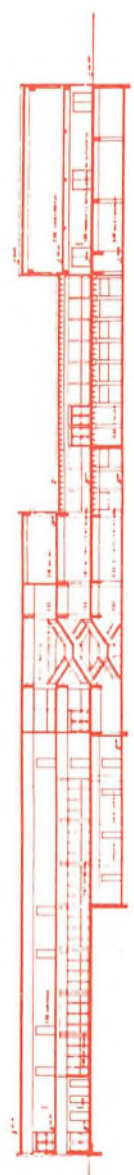

MØRKHØJVEJ

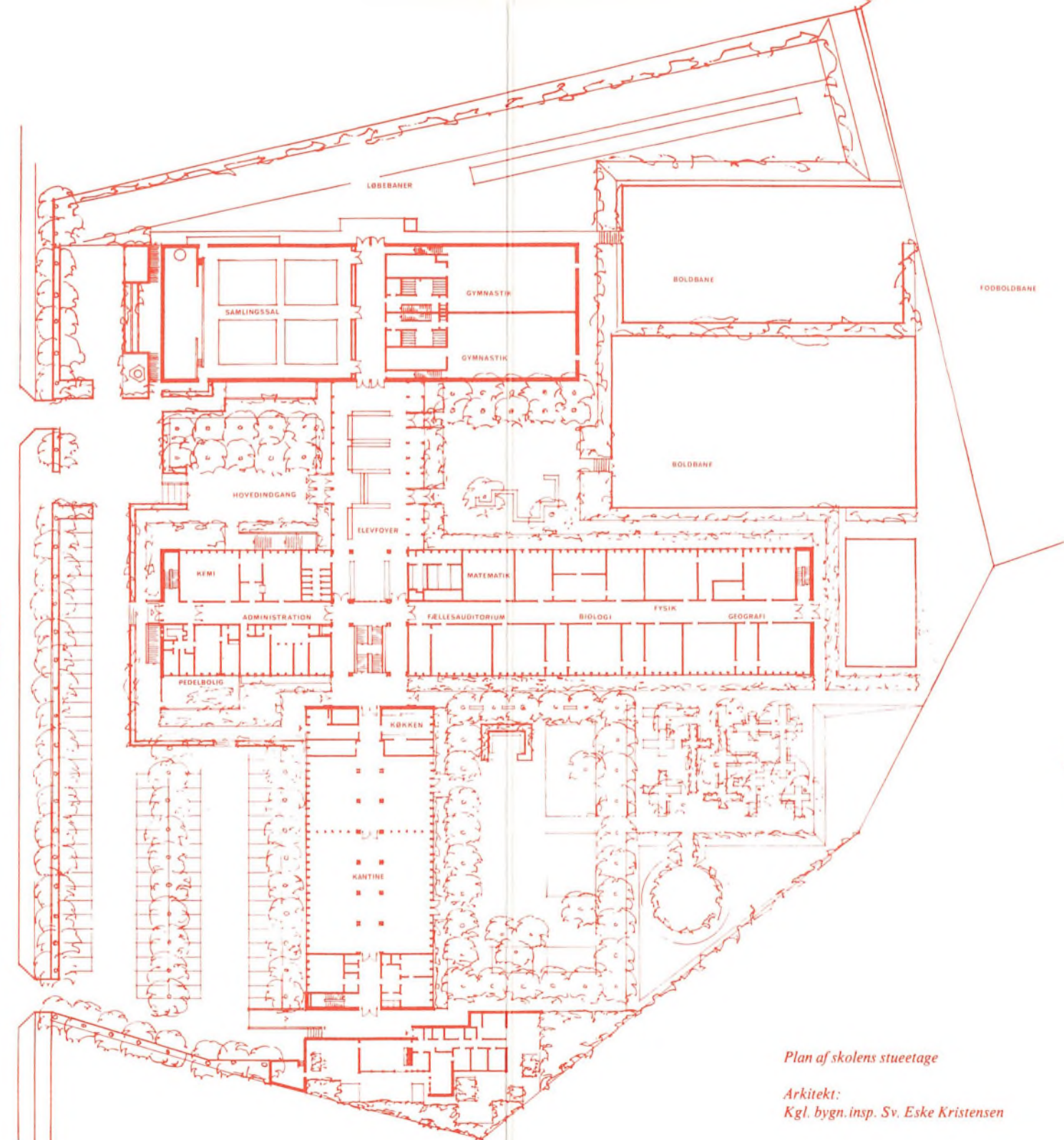

Plan af skolens stueetage  
Arkitekt:  
Kgl. bygn.insp. Sv. Eske Kristensen



## Forsøgsundervisning

FILM siden 1973/74

FILM- & TV-KUNDSKAB siden 1979/80

MAT.-KEMISK GREN siden 1973/74

MUSIK-MATEMATISK GREN siden 1977/78

SPANSK siden 1977/78

MILJØLÆRE 1978-80

NATURFAG FOR SPROGLIGE 1981-83

UDVIDET IDRÆT 1980-83

IDRÆTSFAGLIG GREN fra 1983/84

Diverse forsøg med omlægning af  
fagenes timetal 1977-83

