



# Danskernes Historie Online

Danske Slægtsforskeres Bibliotek

## Dette værk er downloadet fra Danskernes Historie Online

**Danskernes Historie Online** er Danmarks største digitaliseringsprojekt af litteratur inden for emner som personalhistorie, lokalhistorie og slægtsforskning. Biblioteket hører under den almennyttige forening Danske Slægtsforskere. Vi bevarer vores fælles kulturarv, digitaliserer den og stiller den til rådighed for alle interesserede.

### Støt Danskernes Historie Online - Bliv sponsor

Som sponsor i biblioteket opnår du en række fordele. Læs mere om fordele og sponsorat her: <https://slaegtsbibliotek.dk/sponsorat>

### Ophavsret

Biblioteket indeholder værker både med og uden ophavsret. For værker, som er omfattet af ophavsret, må PDF-filen kun benyttes til personligt brug.

### Links

Slægtsforskernes Bibliotek: <https://slaegtsbibliotek.dk>

Danske Slægtsforskere: <https://slaegt.dk>

17  
1939  
1940

# BERETNING

OM

## HJØRRING KOMMUNALE SKOLEVÆSEN

SKOLEAARET 1939-40 og 1940-41.

VED SKOLEINSPEKTØR V. SKJERK.

---

HJØRRING  
TH. MORTENSENS BOGTRYKKERI  
1941

# BERETNING

OM

## HJØRRING KOMMUNALE SKOLEVÆSEN

SKOLEAARET 1939-40 og 1940-41.

VED SKOLEINSPEKTØR V. SKJERK.

---

HJØRRING  
TH. MORTENSENS BOGTRYKKERI  
1941

**Hjørring Skolekommission.**

Hr. Lærer *V. Yde*, Formand.

Hr. Bogtrykker *H. Fr. Bjørn*.

Hr. Møbelhandler *Christensen*.

Hr. Lærer *B. Christensen*.

Hr. Borgmester, Direktør *Johs. E. Rasmussen*.

---

**Overlærer Hansen**

træffes paa Vestre Skoles Kontor sikrest hver Skoledag  
Kl. 8 og 1—2. (Telefon 195.)

**Skoleinspektør Skjerk**

træffes paa Østre Skoles Kontor sikrest hver Skoledag  
Kl. 8—9 og 1—2. (Tlf. 377 — privat Tlf. 699.)

---

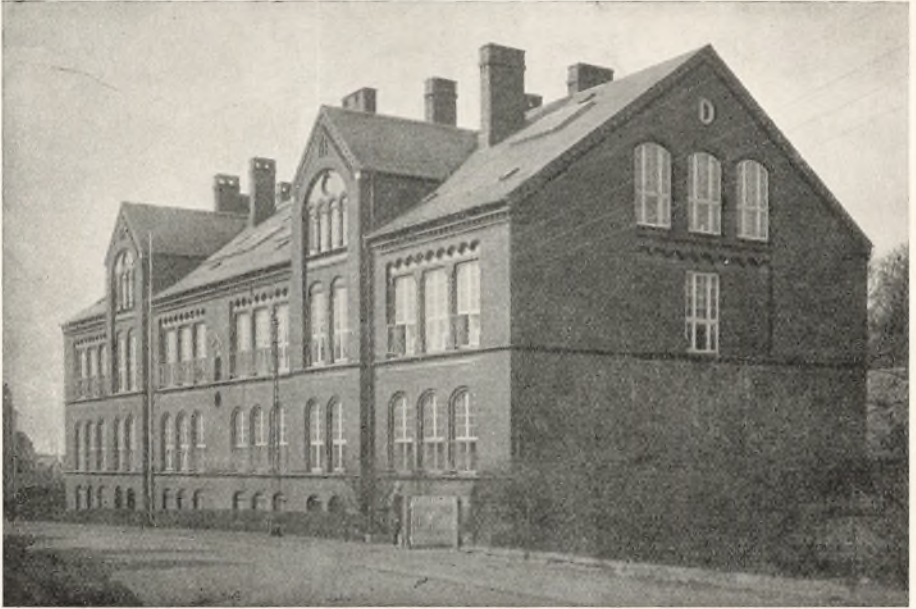

Vestre Skole.



Østre Skole.

## Forældreraadene.

### I. Vestre Kommuneskole, valgt d. 12. Oktb. 1938.

1. Postbud *W. Willumsen*, Formand.
2. Barbermester *Jens Jørgensen*.
3. Slagteriarbejder *Jens Emil Jensen*.

### II. Østre Kommuneskole, valgt den 11. Oktb. 1938.

1. Bagermester *A. Clausen*, Formand.
2. Fyrbøder *Ejner Jensen*.
3. Fru *Anne Marie Jensen*.

### III. Hedeskolen, valgt d. 24. Maj 1938.

1. Avlsbruger *August Pedersen*, Bredkær.
  2. Gaardejer *Peter Justesen*, Axelholm.
  3. Avlsbruger *Thøger Larsen*, Bredkær.
-

1939-40.

**Oversigt over Fordelingen af skolesøgende Børn i Hjørring Skoler  
den 31. December 1939.**

Elever		Kommunale Skoler								Hjørring private Realskole		Hjemmehørende i			
		Gymna- siet		Vestre Skole		Østre Skole		Ialt				andre Kommuner		Hjørring Kommune	
		D.	P.	D.	P.	D.	P.	D.	P.	D.	P.	D.	P.		
Under I . . . . . Over . . . . .	under- visnings- pligtig Alder	0	0	11	18	2	2	13	20	1	0	0	0	14	20
		84	84	227	238	236	242	547	564	70	87	46	43	571	608
		109	82	8	17	5	13	122	112	39	41	58	41	103	112
Ialt		193	166	246	273	243	257	682	696	110	128	104	84	688	740
Tilsammen		359		519		500		1378		238		188		1428	
pCt. af samtlige skolesøgende Elever		22,2		32,1		31,0				14,7					
Hjemmehørende i andre Komm.		40	26	0	0	1	0	41	26	63	58				
I Hjørring Kommune		153	140	246	273	242	257	641	670	47	70				
pCt. af skole- søgende Elever fra Hjørring Kommune		20,5		36,4		34,9				8,2					

Den 31. December 1939 modtog **1616** Elever Undervisning i Byens Skoler og Antallet af Byens undervisningspligtige Børn var 1179 (571 D. og 608 P.)

Det samlede Antal Elever i de kommunale Skoler var **1378** (1938: 1345 1937: 1400; 1936: 1445).



## Til- og Afgang af Elever i Folkeskolen har været:

1939	Vestre Skole		Østre Skole	
	Drenge	Piger	Drenge	Piger
Børneantallet den 1. Januar 1939 . . . . .	233	257	233	229
Tilgang fra Hjemmet . . . . .	52	43	26	47
Tilgang fra andre Skoler i Kommunen . .	2	9	30*)	28*)
Tilgang fra Skoler i andre Kommuner . .	12	20	10	15
Tilgang ialt . . . . .	66	72	66	90
Ialt undervist . . . . .	299	329	299	319
Afgang ifølge Skoleplanen . . . . .	16	15	33	38
Afgang til andre Skoler i Kommunen . .	25	31	14	22
Afgang til Skoler i andre Kommuner . .	12	10	9	2
Afgang ialt . . . . .	53	56	56	62
Børnetallet den 31. December 1939 . . . . .	246	273	243	257

\*) Heri medregnet Børnene fra den nedlagte Hedeskole.

Der er i Aarets Løb undervist ialt 1246 Børn, 598 Drenge og 648 Piger, og det samlede Børnetal den 31. December 1939 var 1019, 489 Drenge og 530 Piger.

Ved Vestre og Østre Kommuneskole findes 2 Afdelinger, nemlig Grundskolen (1.—5. Klasse), hvorfra flinke Børn i 11 Aars Alderen kan gaa over i Eksamensmellemskolen, og den eksamensfrie Mellemskole (6., 7. og 8. Klasse) med udvidet Undervisning.

Vestre Skole har i det forløbne Skoleaar haft 21 Klasser, hvoraf een 8. Klasse med 7 Drenge og 15 Piger; Østre Skole har haft 18 Klasser, hvoraf een 8. Klasse med 6 Drenge og 13 Piger.

Der er undervist i Tysk i 8. Klasse.

8. Klasserne blev ophævet fra den 11. April 1940 paa Grund af, at tyske Tropper lagde Beslag paa Vestre Skole den 9. April, hvorefter Undervisningen ved hele Skolevæsenet maatte indskrænkes.

## Procenttal af Forsømmelser i 1939:

		Vestre Skole	Østre Skole
Forsømte Dage	Sygdom	3,97	4,82
	Anden lovlig Grund	0,16	0,26
	Uden lovlig Grund	0,01	0,03
Mødte Dage		95,86	94,89

## Skolesparekassen i 1939-40.

	Vestre Skole	Østre Skole
	Kr.	Kr.
Samlet Indskud	4935,81	3419,50
Tilskrevne Renter	394,67	288,32
Sparernes Antal har af Børneantallet været	82 pCt.	78 pCt.

## Forskellige Meddelelser.

1. Lærer Anders Davidsens Legat er uddelt til nedennævnte Børn:

### Fra Vestre Skole:

- 7a: Palle Jensen, Valborg Hansen, Barny Absalonsen, Ketty Marg. Porsgaard, Grethe Madsen, Inger Andersen.  
 7b: Elin Jakobsen, Ellen Willumsen, Irene Jensen, Verner Larsen.  
 6a: Edel Willumsen.  
 6b: Normann Johansen.  
 5a: Inge Stylsvig, Ninna Overgaard.  
 5b: Ulla Hove Jensen, Jane Thomsen.  
 5c: Preben Mathiasen, Valdur B. Andreassen.  
 4a: Birgit Hansen, Karen Kaspersen, Svend Nørkjær.  
 4b: Ragna Jensen.

### Fra Østre Skole:

- 7a: Ejnar Hansen, Elver Poulsen, Inger Bundgaard, Grethe Larsen, Bodil Jensen, Herdis F. Pedersen.  
 7b: Tage Christensen, Egon Jensen, Anna Pedersen, Grethe R. Larsen, Henny Christiansen, Lilian Pedersen.  
 6a: Erik Mathiassen, Kai Bendt Christiansen, Ella Jensen.  
 6b: Svend Normann Madsen, Jytte Præstholm Jensen, Ebba Jørgensen.  
 5a: Poul Christiansen.  
 5b: Ole Nielsen.  
 4a: Karen Christiansen.  
 4b: Kirsten Vittrup.

## 2. Ferierejser.

Der er uddelt Fribilletter til Rejser med Stats- og Privatbaner til Skolerne i nedennævnte Antal:

Hjørring Gymnasium . . . . .	155	Billetter
Vestre Skole . . . . .	183	»
Østre Skole . . . . .	205	»
Den private Realskole . . . . .	55	»

Ialt: 598 Billetter.

## Ungdomsskole- og Aftenskole- arbejdet i 1939—40.

I Skoleaaret 1939—40 har nedennævnte Ungdoms- og Aftenskoler haft Lokaler i Kommunens Skoler og faaet Tilskud til Skolernes Drift:

1. **Den kommunale Ungdomsskole for unge Kvinder** (Lokale og Tilskud):  
Fag: Kvindelig Husgerning. 101 Elever. 489 Timer.
2. **Hjørring Husmoderforenings Aftenskole** (Lokale og Tilskud):  
Fag: Syning. 92 Elever. 420 Timer.
3. **Arbejdernes Aftenskole** (Lokale og Tilskud):  
Fag: Sløjd, Dansk, Sundhedslære, Syning, Husgerning, Regning. 130 Elever. 409 Timer.
4. **Hjørring og Omegns Landbohusholdningsforenings Aftenskole** (Lokale):  
Fag: Husgerning. 14 Elever. 42 Timer.
5. **K. F. U. M.s Aftenskole** (Tilskud):  
Fag: Træsøjld og Husflid. 57 Elever. 540 Timer.

**Hjørring Handelsskole og Stenografisk Forening** har benyttet Lokaler paa Vestre Skole.

Gymnastiksalene ved de kommunale Skoler har været benyttet af Byens Idrætsfolk i samme Omfang som i tidligere Aar, for saa vidt Brændselsrestriktionerne ikke har krævet Indskrænkninger i Benyttelsen.

---

## Forandringer i Lærerpersonalet i 1939—40.

### Afgang.

Lærerinde Fru *E. Andreasen* og Viceinspektør *Johs. Petersen* har efter Ansøgning faaet deres Afsked med Pension henholdsvis fra 30. September 1939 og 30. Juni 1940.

Lærer *K. K. Krage* blev afskediget uden Pension fra den 31. Marts 1940.

### Forfremmelser og Overflytning.

Lærer *Simon Erichsen* er fra 1. Juli 1940 kaldet til Viceinspektør ved Vestre Skole.

Lærer *Hakon Baggesen* og Lærerinde *Johanne Marg. Ammitzbøll*, den tidligere Hedeskole, er fra 1. August 1939 overflyttet til henholdsvis Vestre og Østre Skole.

Timelærerinde *Else Kronborg Nørgaard* er fra 1. August 1939 kaldet til Lærerinde ved Skolevæsenet.

### Tilgang.

Lærer *Ernst Risager Vilsen* er fra 1. 1939 August kaldet til Lærer ved Skolevæsenet.

Lærer *Harald Emil Frandsen* og Lærerinde *Maren Esther Hansen* er fra 1. August 1939 ansat henholdsvis som Timelærer og Timelærerinde ved Skolevæsenet.

### Løse Vikarer:

d'Herr. *C. Hald* og *Harald Sørensen* samt Fru *Karen Jønler*.

---

## Lærerpersonalet den 31. Juli 1940.

## Vestre Skole.

Navn	Født	Ansæt ved Hjørring Skolevæsen	Tjeneste- alder
<i>Overlærer:</i>			
A. M. Hansen . . . . .	1880	$\frac{1}{3}$ 1928	$\frac{1}{3}$ 1928
<i>Lærere:</i>			
S. M. Erichsen, Viceinsp.	1881	$\frac{1}{4}$ 1905	$\frac{1}{4}$ 1905
H. P. Petersen . . . . .	1876	$\frac{1}{3}$ 1906	$\frac{1}{11}$ 1900
H. K. Blichfeldt . . . . .	1883	$\frac{1}{9}$ 1913	$\frac{1}{1}$ 1908
J. Th. Mikkelsen . . . . .	1892	$\frac{1}{9}$ 1916	$\frac{1}{3}$ 1916
E. Andersen . . . . .	1902	$\frac{1}{10}$ 1926	$\frac{1}{1}$ 1927
F. B. Christensen . . . . .	1908	$\frac{1}{11}$ 1930	$\frac{1}{5}$ 1932
Hakon Baggesen . . . . .	1905	$\frac{1}{11}$ 1937	$\frac{1}{11}$ 1929
Ernst N. Vilsen . . . . .	1914	$\frac{1}{8}$ 1939	$\frac{1}{9}$ 1938
Vakant Embede			
<i>Lærerinder:</i>			
Fru A. Jensen . . . . .	1884	$\frac{1}{8}$ 1909	$\frac{1}{8}$ 1909
Frk. S. Christensen . . . . .	1889	$\frac{1}{1}$ 1920	$\frac{1}{10}$ 1918
Frk. K. M. Jensen . . . . .	1905	$\frac{1}{12}$ 1929	$\frac{1}{12}$ 1930
Frk. I. E. Jørgensen . . . . .	1905	$\frac{1}{10}$ 1933	$\frac{1}{12}$ 1930
Frk. S. B. Thomasen . . . . .	1906	$\frac{1}{9}$ 1930	$\frac{1}{8}$ 1933
Frk. C. E. Hansen . . . . .	1907	$\frac{1}{7}$ 1933	$\frac{1}{6}$ 1931
Frk. G. Poulsen . . . . .	1906	$\frac{1}{8}$ 1935	$\frac{1}{10}$ 1937
<i>Timelærere:</i>			
H. E. Frandsen . . . . .	1909	$\frac{1}{8}$ 1939	
<i>Timelærerinde:</i>			
Frk. M. E. Hansen . . . . .	1913	$\frac{1}{8}$ 1939	

## Østre Skole.

Navn	Født	Ansæt ved Hjørring Skolevæsen	Tjeneste- alder
<i>Overlærer og Skoleinspektør:</i>			
P. V. Skjerk . . . . .	1874	<sup>23</sup> / <sub>3</sub> 1918	<sup>1</sup> / <sub>4</sub> 1918
<i>Lærere:</i>			
P. Finderup, Viceinspektør	1881	<sup>1</sup> / <sub>6</sub> 1908	<sup>1</sup> / <sub>11</sub> 1906
P. B. Lauritsen . . . . .	1877	<sup>1</sup> / <sub>6</sub> 1904	<sup>1</sup> / <sub>6</sub> 1904
J. K. Løth, R. af D. . . . .	1880	<sup>1</sup> / <sub>4</sub> 1909	<sup>1</sup> / <sub>2</sub> 1904
H. Olsen . . . . .	1881	<sup>1</sup> / <sub>5</sub> 1910	<sup>1</sup> / <sub>5</sub> 1910
V. Yde . . . . .	1886	<sup>1</sup> / <sub>11</sub> 1911	<sup>1</sup> / <sub>6</sub> 1910
S. P. J. Horn . . . . .	1880	<sup>1</sup> / <sub>5</sub> 1912	<sup>1</sup> / <sub>4</sub> 1906
F. C. Thrane . . . . .	1895	<sup>1</sup> / <sub>4</sub> 1929	<sup>1</sup> / <sub>12</sub> 1921
Chr. M. Schmidt . . . . .	1899	<sup>1</sup> / <sub>8</sub> 1928	<sup>1</sup> / <sub>6</sub> 1926
<i>Lærerinder:</i>			
Frk. M. Andersen . . . . .	1887	<sup>19</sup> / <sub>8</sub> 1908	<sup>1</sup> / <sub>2</sub> 1911
Fru I. Alleslev . . . . .	1878	<sup>1</sup> / <sub>5</sub> 1912	<sup>1</sup> / <sub>10</sub> 1901
Frk. E. Pank Høgsted . . . .	1892	<sup>1</sup> / <sub>6</sub> 1920	<sup>1</sup> / <sub>11</sub> 1916
Frk. N. Warthoe . . . . .	1890	<sup>1</sup> / <sub>11</sub> 1920	<sup>1</sup> / <sub>2</sub> 1920
Frk. M. Hansen . . . . .	1887	<sup>1</sup> / <sub>4</sub> 1921	<sup>1</sup> / <sub>11</sub> 1912
Fru I. Yde . . . . .	1881	<sup>1</sup> / <sub>5</sub> 1921	<sup>1</sup> / <sub>12</sub> 1917
Frk. M. Ammitzbøll . . . . .	1909	<sup>1</sup> / <sub>8</sub> 1934	<sup>1</sup> / <sub>10</sub> 1934
Frk. E. K. Nørgaard . . . . .	1914	<sup>1</sup> / <sub>8</sub> 1935	<sup>1</sup> / <sub>6</sub> 1939
<i>Fast Vikar v. begge Skoler:</i>			
Frk. Ruth Weiersøe Jensen	1915	<sup>1</sup> / <sub>3</sub> 1939	

## Udgifter

til de kommunale Folkeskoler i Aaret 1938—39.

1. Lærrelønninger med Fradrag af Statens Bidrag .....	103.978,04
2. Tilsyn med Legepladserne .....	1.800,00
3. Vikarudgifter .....	1.963,00
4. Pedeltjeneste .....	17.288,45
5. Lærer- og Børnebogsamlinger .....	850,00
6. Undervisningsmidler .....	11.112,94
7. Belysning og Brændsel .....	9.189,12
8. Vedligeholdelse af Bygninger og Inventar .....	16.528,60
9. Bidrag til Amtsskolefonden .....	18.156,70
10. Skatter og Afgifter .....	2.777,21
11. Forskellige Udgifter .....	7.166,93
	190.810,99
Renter og Afdrag .....	26.995,57
	217.806,56

Beregnet efter Børneantallet pr. 1. Januar 1939 (1004) bliver Kommunens Udgift pr. Barn Kr. 190,05. Medregnes Renter og Afskrivning (Afdrag), bliver den Kr. 216,94.

Værdien af de af Folkeskolen benyttede Bygninger med tilhørende Inventar er pr. 31. Marts 1939 ansat til Kr. 409.501,44.

Hjørring, Juni 1940.

Skjerk.



1940 - 41.

**Oversigt over Fordelingen af skolepligtige Børn i Hjørring Skoler  
den 31. December 1940.**

Elever		Kommunale Skoler								Hjørring private Realskole		Hjemmehørende i			
		Gymna- siet		Vestre Skole		Østre Skole		Ialt				andre Kommuner		Hjørring Kommune	
		D.	P.	D.	P.	D.	P.	D.	P.	D.	P.	D.	P.		
Under I . . . . . Over . }	under- visnings- pligtig Alder	0	0	28	17	5	4	33	21	0	0	0	0	33	21
		92	88	218	230	225	241	535	559	66	59	49	33	552	585
		93	75	4	16	13	11	110	102	42	39	53	44	99	97
Ialt		185	163	250	263	243	256	678	682	108	98	102	77	684	703
Tilsammen		348		513		499		1360		206		179		1387	
1566															
pCt. af samtlige skolesøgende Elever		22,2		32,8		31,9				13,1					
Hjemmehørende i andre Komm.		38	25	0	0	0	0	38	25	64	52				
I Hjørring Kom- mune		147	138	250	263	243	256	640	657	44	46				
pCt. af skolesø- gende Elever fra Hjørring Komm.		20,5		37,0		36,0				6,5					

Den 31. December 1940 modtog **1566** Elever Undervisning i Byens Skoler, og Antallet af Byens **undervisningspligtige** Børn var **1137** (571 D. og 608 P.).

Det samlede Antal Elever i de kommunale Skoler var **1360** (1939: 1378, 1938: 1345, 1937: 1400).

## Timefordelingen.

	1. Klasse	2. Klasse	3. Klasse	4. Klasse	5. Klasse	6. Klasse	7. Klasse
Dansk . . . . .	7	9 <sup>*)</sup>	8	8	8	8	8
Skrivning . . . . .	2	3	3	D 3 P 2	2	1	1
Regning . . . . .	5	6	6	6	6	6	6
Religion . . . . .	1	2	2	3	3	3	2
Historie . . . . .			2	2	2	2	2
Geografi . . . . .			2	2	2	2	2
Naturkundsk. . . . .		1	1	2	2	D 3	D 4
Sang . . . . .	1	1	1	1	1	1	1
Tegning . . . . .				D 1	D 2	D 2 P 2	D 2 P 2
Gymnastik . . . . .	2	2	2	2	2	2	2
Haandgerning . . . . .		P 3	P 3	P 4	P 5	P 3	P 3
Sløjd . . . . .					D 3	D 3	D 3
Husgerning . . . . .						P 3	P 4
Engelsk . . . . .					(3)	(3)	(3)
Ialt: Drengene . . . . .	18	24	27	30	33 (36)	33 (36)	33 (36)
Ialt: Piger . . . . .	18	27	30	32	33 (36)	33 (36)	33 (36)

\*) 1 ugentlig Time til Historie.

Desuden 1 ugentlig Time til Korsang med Elever fra 5., 6. og 7. Klasser.

## 8. Klasse.

Fra 1. August 1937 gælder følgende Fags- og Timefordeling:

	Drengene	Fælles	Piger
Emneundervisning (Dansk, Samfundslære o. lign.) og Sang . . . . .		7	
Færdigheder (Regning, Bogføring og Skrivning) . . . . .	1	5	
Sløjd og Tegning . . . . .	6 (4)		
Haandgerning . . . . .			4
Husgerning . . . . .	(4)		4
Gymnastik og Hygiejne . . . . .	5 (3)		4
Ialt . . . . .	12	12	12

Tallene i Parentes angiver de paagældende Fags Timetal, hvis Drengene deltager i Husgerning.

### Den nye Skoleplan.

Fra 1. August 1940 traadte en ny Skoleplan i Kraft. De Punkter, hvori denne Skoleplan er forskellig fra den hidtil gældende, er i det væsentlige følgende:

Grundskolen, der tidligere regnedes fra 1.—4. Klasse, er nu udvidet til at omfatte de 5 første Klasser. 6., 7. og 8. Klasse benævnes nu henholdsvis I, II og III eksamensfri Mellemskoleklasse.

Overgangen fra Grundskolen til Gymnasiet foregaar fremtidig fra 5. Grundskoleklasse, dog er der Adgang til, at fremmelige Børn fra 4. Klasserne kan optages i Gymnasiets I Mellemskoleklasse.

Al Undervisning i de kommunale Skoler er gratis for *undervisningspligtige* Børn, hvis Forældre er bosiddende i Hjørring Kommune. Til de undervisningspligtige Børn henregnes Børn i I—IV Mellemskoleklasse.

For Børn af Forældre, der er bosiddende i Hjørring Kommune, fastsættes Skolepenge efter følgende Skala:

Indkomst:	Realklassen:	Gymnasieklassen:
under 2400 Kr.	0 Kr. aarlig	0 Kr. aarlig
2400—2799 »	40 » »	60 » »
2800—3199 »	90 » »	120 » »
3200—3599 »	140 » »	180 » »
over 3600 »	190 » »	240 » »

Som Indkomst beregnes den af Ligningsmyndighederne ansatte eller godkendte Indkomst med Fradrag af 300 Kr. pr. skolesøgende eller endnu ikke undervisningspligtigt Barn.

Betalingen for Børn af udenbys boende Forældre fastsættes saaledes:

1.—4. Mellemskoleklasse	160 Kr. aarlig
Realklassen . . . . .	190 » »
Gymnasieklasserne	240 » »

Af Søskende, hvortil henregnes Adoptiv- og Plejebørn betales der for den ældste helt Kontingent, for den næst-

ældste  $\frac{3}{4}$  og for de følgende  $\frac{1}{2}$  Kontingent. For en Elev, som indgaar i Skolen efter Midten af en Maaned, betales for den første Maaned halv Kontingent.

Udmeldelse af Skolen maa ske med en hel Maanedes Varsel; der betales altsaa for den Maaned, hvori Udmeldelsen sker, og for den følgende. Fra 1. Maj modtages Udmeldelser som Regel kun til Skoleaarets Udgang.

Byraadet kan tillade, at Børn fra andre Kommuner søger Kommuneskolerne imod, at der betales

8 Kr. pr. Maaned pr. Elev i Grundskolen og

13 Kr. pr. Maaned pr. Elev i Mellemskolen.

Ved Vestre og Østre Kommuneskole findes 2 Afdelinger, nemlig Grundskolen (1.—5. Klasse), hvorfra flinke Børn i 11 Aars Alderen kan gaa over i Eksamensmellemskolen, og den eksamensfrie Mellemskole (6. (I). 7. (II) og 8. (III) Klasse) med udvidet Undervisning.

Vestre Skole har i det forløbne Skoleaar haft 21 Klasser, hvoraf een 8. Klasse med 4 Dreng og 13 Piger. Østre Skole har haft 19 Klasser, hvoraf een 8. Klasse med 13 Dreng og 10 Piger.

Der er undervist i Tysk i 8. Klasse. Deltagelse i dette Fag er frivillig, og der har i Undervisningen deltaget 28 Elever, der har været samlet fra begge Klasser.

Til og Afgang af Elever i Kommuneskolerne har været:

	Vestre Skole		Østre Skole	
	Drenge	Piger	Drenge	Piger
Børnetallet den 1. Januar 1940 . . . . .	246	273	243	257
Tilgang fra Hjemmet . . . . .	55	41	45	41
Tilgang fra andre Skoler i Kommunen . .	3	5	2	2
Tilgang fra Skoler i andre Kommuner . .	11	8	9	8
Tilgang ialt . . . . .	69	54	56	51
Ialt undervist . . . . .	315	327	299	308
Afgang iflg. Skoleplanen . . . . .	24	33	31	35
Afgang til andre Skoler i Kommunen . .	21	21	12	11
Afgang til Skoler i andre Kommuner . .	19	10	13	6
Døde . . . . .	1	0	0	0
Afgang ialt . . . . .	65	64	56	52
Børnetal den 31. December 1940 . . . . .	250	263	243	256

Der er i Aarets Løb undervist ialt 1249 Børn, 614 Drenge og 635 Piger, og det samlede Børnetal den 31. December 1940 var 1012, 493 Drenge og 519 Piger.

Procenttallet af Forsømmelser har været:

1940		Vestre Skole	Østre Skole
Forsømte Dage	Sygdom	4,38 (3,97)	4,60 (4,82)
	Anden lovlig Grund	0,58 (0,16)	1,36 (0,26)
	Uden lovlig Grund	0,03 (0,01)	0,05 (0,03)
Mødte Dage		95,01 (95,86)	93,99 (94,89)

Tallene i Parentesen gælder det foregaaende Aar.

I de sidste 3 Aar er der for Forsømmelser uden lovlig Grund idømt **Mulkter** til følgende Beløb:

Aar	Vestre Skole	Østre Skole
1938	Kr. 3,36	Kr. 17,81
1939	= 1,00	= 15,00
1940	= 12,00	= 10,00

Medens Bøderne for ulovlige Forsømmelser hidtil har været ikendt efter en stigende Skala, der begyndte med 12 Øre pr. Dag pr. ulovlig forsømt Dag og kun kunde stige til 1 Kr., og det endda inden for en Periode paa 6 Maaneder, bliver Forholdet efter 1. April 1938 det, at Bøderne for hvert Barn for hver ulovlig forsømt Dag *begynder* med 1 Kr. og kan stige til 3 Kr. Det kan derefter sikkert ikke *betale sig* at holde Børnene fra Skole.

### Til Forældrene!

Udeblivelser fra Skolen paa Grund af Barnets Sygdom eller smitsom Sygdom i Hjemmet skal anmeldes til Skolen *samme* Dag, enten skriftligt eller ved paalideligt Bud. Lægeattest kan kræves.

Ønskes et Barn fritaget af andre Grunde, maa Tilfaldelse forud indhentes fra Skolen, da Forsømmelsen ellers betragtes som *ulovlig*.

**NB.** Et Barn *maa gerne søge Skolen*, selv om der i Hjemmet er Patienter, der lider af *Mæslinger, Kighoste, Røde Hunde, Skoldkopper, Rosen, Faaresyge* eller *Halsbetændelse*.

Forekommer derimod *Influenza* i et Hjem, maa Børn derfra ikke komme i Skole, før den syge har været *feberfri* i 3 Dage.

## Skolesparekassen i 1940-41.

	Vestre Skole	Østre Skole
Samlet Indskud	Kr. 4824,33	Kr. 2780,52
Tilskrevne Renter	„ 382,22	„ 243,35
Sparernes Antal har af Børne- tallet været	79 pCt.	72,7 pCt.

## Lærer- og Børnebogsamlingerne i 1940-41.

		Vestre Skole	Østre Skole
Lærerbog- samlingerne	Komm. Tilskud	150 Kr.	150 Kr.
	Antal Bind	832 Bd.	468 Bd.
Børnebog- samlingerne	Amtets Tilskud	25 Kr.	25 Kr.
	Komm. Tilskud	250 „	250 „
	Antal Bind	930 Bd.	1917 Bd.
	Antal Laanere	165	214
	Antal Udlaan	4692	6420



## Ungdomsskole- og Aftenskolearbejdet i 1940—41.

Til Trods for Tidens Vanskeligheder har Undervisningen for Ungdommen dog saa nogenlunde kunnet opretholdes, og nedennævnte Ungdoms- og Aftenskoler har haft Lokaler i Kommunens Skoler og faaet Tilskud til Driften.

**1. Den kommunale Ungdomsskole for unge Kvinder** (Lokale og Tilskud).

Fag: Kvindelig Husgerning. 54 Elever. 267 Timer.

**2. Hjørring Husmoderforenings Aftenskole** (Lokale og Tilskud).

Fag: Haandgerning. 91 Elever. 420 Timer.

**3. Arbejdernes Aftenskole** (Lokale og Tilskud).

Fag: Sløjd, Dansk, Regning, Sundhedslære, Syning, Tysk, Bogholderi og Sang. 169 Elever. 404 Timer.

**4. K. F. U. M.s Aftenskole** (Tilskud).

Fag: Husflid. 43 Elever. 414 Timer.

**5. Hjørring og Omegns Landbohusholdningsforenings Aftenskole** (Lokale)

Fag: Kvindelig Husgerning. 33 Elever. 72 Timer.

**Hjørring Handelsskole og Stenografisk Forening** har benyttet Lokaler paa Vestre Skole.

Gymnastiksalene ved de kommunale Skoler har været benyttet af Byens Idrætsfolk i det Omfang, Brændselsrestriktionerne og Salenes Benyttelse til andet Formaal har tilladt.

---

## Genoptagelse af Skoletandplejen.

Begyndelsen til en Skoletandpleje ved Hjørring Skolevæsen skete, da Tandlæge *Mohr* i 1907 vederlagsfrit foretog en Tandundersøgelse af ca. 500 Børn fra Vestre Skole. Da Børnenes Tænder var i en meget daarlig Tilstand, paabegyndte Hr. *Mohr* en gratis Behandling. I Skoleberetningen for 1911—12 meddeles, »at Hr. *Mohrs* Virksomhed har vundet saa udelt Paaskønnelse, at Byraadet har bevilget 600 Kr. og »Dansk Forening for Børnetandpleje« 300 Kr. til Indretning og Montering af en Skoletandklinik paa Vestre Skole, hvor Hr. *Mohr* vederlagsfrit og bistaet af Lærerinde Frk. *Jensen* fortsætter sin Behandling af Skolebørnenes Tænder 3 Dage om Ugen«.

Denne Virksomhed fortsattes, til Hr. *Mohr* i For sommeren 1917 forlod Byen.

Derefter var Tandklinikken lukket, til den i Efteraaret 1919 genoptog sin Virksomhed med Frk. *Kaas* som Tandlæge. Forud var der foretaget en Forbedring af Klinikens Inventar og Instrumentarium, »idet det var Mening at gaa over til en systematisk Tandbehandling«. Byraadet bevilgede i den Anledning 2000 Kr., og Tandlægen blev lønnet.

Saaledes fortsatte Skoletandklinikken sin Virksomhed, til Tandlæge Frk. *Kaas* den 31. Marts 1923 fratraadte.

---

I de paafølgende Aar var der ingen systematisk Skoletandpleje; men efter Overenskomst ydede Kommunen Hjørring Sygekasse et aarligt Tilskud til Pleje af Børnenes Tænder. Denne Ordning er blevet opretholdt til 1. Jan. 1941, til hvilket Tidspunkt Overenskomsten blev opsagt af Hjørring Sygekasse.

I Henhold til Skoleplanens § 6, Stk. 2, der lyder: »Skoletandpleje vil blive optaget, naar Forholdene taler derfor«, maatte der nu træffes en anden Ordning angaaende Skoletandplejen.

Efter indgaaende Undersøgelser af, hvorledes dette Forhold kunde ordnes paa bedste Maade, og efter Forhandling med Dansk Tandlægeforening har Byraadet efter Indstilling fra Skolekommissionen vedtaget, at Skoletandplejen ordnes paa den Maade, som er beskrevet i

**»Regulativ for Hjørring kommunale Skoletandklinik«,**

og hvoraf anføres følgende Bestemmelser:

§ 2.

Ret til Behandling har alle Børn med Bopæl i Hjørring Kommune, som gaar i yngste Klasse (1. Skoleaar) i en af de kommunale Skoler.

§ 3.

Behandlingen er gratis og fortsættes til og med det Skoleaar, i hvilket Børnene fylder 14 Aar.

§ 4.

Børn, der første Gang indmeldes i Skolen paa et højere Klassetrin, der har Ret til Tandbehandling, kan ved Indmeldelsen optages i Skoletandplejen, men Tænderne maa da være fuldstændig istandsat forud.

§ 5.

Saaframt Behandling nægtes ved den første Henvendelse til Forældrene, mister Barnet Ret til fremtidig

Behandling. Dog kan der i Undtagelsestilfælde, hvor særlige Forhold maatte tale derfor, og efter Ansøgning til Skolekommissionen i hvert Tilfælde gives Børn Adgang til paa et senere Tidspunkt at optages under Skoletandplejen efter de i § 4 nævnte Regler for tilflyttede Børn.

Saaframt et Barn ikke overholder de af Tandlægen givne Forskrifter, giver denne Indberetning til Skolekommissionen, som derefter efter Samraad med Tandlægen eventuelt kan bortvise Barnet fra Tandplejen.

### § 6.

Al Behandling foregaar paa den kommunale Skoletandklinik i bestemte Mørgentimer (mellem 8—12) efter Aftale med Skolelederen, dog ikke Ferie- eller Fridage.

### § 7.

Ved det første Møde paa Klinikken faar hvert Barn udleveret et Mødekort, hvorpaa Afgangstid og Tid for næste Møde findes angivet. Kortet skal forevises for Klasselæreren før og efter hvert Besøg og skal efter endt Behandling opbevares af Klasselæreren. Kortet skal stedse medbringes ved hvert Besøg paa Klinikken, hvorfor det maa følge Eleven, saaframt denne skifter Klasse eller Skole inden for Kommunen.

### § 8.

Saaframt et Barn er fraværende paa Grund af Sygdom under den ordinære Behandling af Klassen, maa Klasselæreren give Tandlægen fornøden Meddelelse, saa snart Barnet atter møder paa Skolen, hvorefter det snarest vil blive tilkaldt til Behandling.

---

Skoletandklinikken blev nu installeret i de dertil bestemte Lokaler i den Nybygning til Vestre Skole, der bl. a. rummer de nye Skolekøkkener. Da Inventaret fra den tidligere Klinik viste sig forældet og ufyldst-

gørende, blev der anskaffet nyt og tidssvarende Inventar og Instrumentarium, og Skoletandklinikken fremtræder nu i den Skikkelse, som Billedet viser.

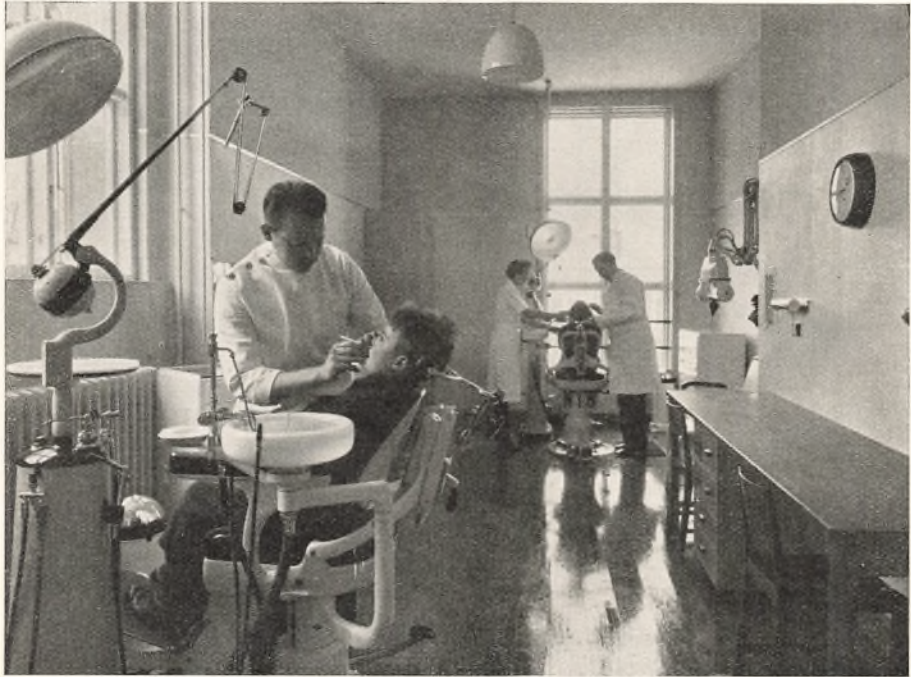

Til at besørge Tandplejen er der ansat to Tandlæger, nemlig d'Hr. Tandlæger *Johs. Baaner-Larsen* og Tandlæge *Axel Wagner*, medens Frk. *Elly Jensen* er ansataget som Klinikdame.

Efter en lille Indvielseshøjtidelighed den 7. Februar d. A., hvortil var indbudt Byraadet, Skolekommissionen, Forældreraadene, Amtslægen, Lærerpersonalet ved Gymnasiet, Vestre Skole og Østre Skole samt de Haandværkere, der havde besørget Indretningen, genoptog Tandklinikken efter 18 Aars Hvile sin Virksomhed den 11. Februar d. A.

# Skoletandklinikken Virksomhed

i Tiden 11. Februar til 20. Juni 1941.

## A. Behandlede Elever paa de forskellige Klassetrin.

	Grundskolen					Eksamens- fri Mellem- skole			Eksamensmel- lemskole				Ialt
	1.	2.	3.	4.	5.	I 6.	II 7.	III 8.	I	II	III	IV	
Vestre Skole	87	97	0	0	0	37	37	17					275
Østre Skole	83	79	0	0	0	54	32	23					271
Gymnasiet									0	0	0	33	33
	8. Klasser 2. Gang							40					40
	170	176	0	0	0	91	69	80	0	0	0	33	619

Ialt systematisk behandlet 619 Elever.

Nødhjælpsbehandling af 291 Elever.

7 Elever (1,2 pCt.) maatte opgives.

## B. De foretagne Behandlinger har været:

1. Plomberinger . . . . . 2644
2. Tandudtrækninger
  - a) af Mælketænder . . . 513
  - b) af blivende Tænder 271

---

 784
3. Tandrensninger . . . . . 663
4. Rodbehandlinger . . . . . 170
5. Andre Behandlinger . . . . . 25

---

Ialt 4286

## Forskellige Meddelelser.

1. Lærer Anders Davidsens Legat er uddelt til nedennævnte Børn

fra *Vestre Skole*:

- 7a: Hans Børge Jensen, Helge Bøhlers, Tage Kruse, Gerda Elise Andersen, Inger Jørgensen, Britta Sørensen, Bodil Christensen.  
 7b: Jørgen Ringgaard, Lis Nielsen, Litte Larsen, Lilly Andersen, Birte Søntrup, Emmy Levisen.  
 6a: Bodil Kathrine Grods, Rita Willumsen.  
 6b: Rita Jensen, Musse Jensen.  
 5a: Jørgen Jensen, Grethe Brahm Nielsen.  
 5b: Aage Døj.  
 4b: Judith Holt, Birte Larsen.

fra *Østre Skole*:

- 7a: Erik Mathiasen, Ella Larsen, Lydia Agerholm Christensen, Ella Grete Jensen, Jytte Pedersen.  
 7b: Svend Normann Madsen, Jytte Præstholm Jensen.  
 6a: Ellen Hansen Koch, Lissy Kok, Herdis Pedersen, Harry Larsen.  
 6b: Gurli Overgaard Christensen, Else Nikolajsen, Orla Nielsen Kortegaard.  
 5a: Ellen Frederiksen, Ejner Frederiksen.  
 5b: Agnes Lemming.  
 5c: Bent Hardi Nielsen, Anita Elken.  
 4a: Gerda Sørensen.  
 4b: Svend Aage Hansen.  
 4c: Martha Maria Knudsen.

### 2. Ferierejser.

Der er uddelt Fribilletter til Rejser med Stats- og Privatbaner til Skolerne i nedennævnte Antal:

Hjørring Gymnasium . . . . .	91	Billetter
Vestre Skole . . . . .	171	»
Østre Skole . . . . .	128	»
Den private Realskole . . . . .	36	»

Ialt 426 Billetter

## Lærerpersonalet.

### Afgang.

Lærerinde Frk. *Ruth Weiersøe Jensen* fratraadte den 30. November 1940 Stillingen som fast Vikar efter at have faaet Ansættelse ved Brønderslev kommunale Skolevæsen.

### Forfremmelser.

Timelærer *Harald Emil Frandsen* blev fra 1. August 1940 kaldet til Lærer ved Skolevæsenet.

Fra 1. April 1941 blev nedennævnte Lærere og Lærerinder kaldet til Lærere og Lærerinder med Løn efter Lærerlønningsloven af 28. April 1931 § 35:

Lærer *Karl Henrik Blichfeldt*,

Lærerinde Frk. *Karen Margrethe Jensen*,

Lærer *Jesper Kristian Pedersen Løth* og

Lærerinde Fru. *Ingeborg Bodil Yde*.

### Tilgang.

Lærer *Harald Sørensen*, Pandrup, blev fra 1. August 1940 ansat som Timelærer, og Lærerinde *Anna Andreassen* blev fra 1. Februar 1941 ansat som fast Vikar.

### Løse Vikarer.

Fru *Karen Jønler*, Fru *Anna Tonnisen*, Frk. *Else Jensen* og Frk. *Dagmar Næss* har virket som løse Vikarer ved Skolevæsenet i det forløbne Aar.



### Kursus.

I det forløbne Aar har  
 Lærer *E. N. Nielsen* haft Kursus i *Sløjd* og  
 Timelærer *Harald Sørensen* » » *Gymnastik* paa  
 Statens Gymnastikinstitut.

### Instruktionskursus

er afholdt af den herværende Kreds af »Danmarks Lærerforening« den 28. September 1940 i skriftlig Dansk med Overlærer *Sunesen*, Tørring, som Leder.

### Lærerpersonalets Forsømmelser paa Grund af Sygdom:

1940—41	Vestre Skole			Østre Skole		
	Antal Undervisningstimer	Antal Sygetimer	pCt. af Undervisningstimer	Antal Undervisningstimer	Antal Sygetimer	pCt. af Undervisningstimer
Lærerinder.	9840	130	1,40	10760	324	3,01
Lærere ...	14640	103	0,72	11760	67	1,74

0,5%

## Lærerpersonalet den 31. Juli 1941.

## Vestre Skole.

Navn	Født	Ansæt ved Hjørring Skolevæsen	Tjeneste- alder
<i>Overlærer:</i>			
A. M. Hansen . . . . .	1880	$\frac{1}{3}$ 1928	$\frac{1}{3}$ 1928
<i>Lærere:</i>			
S. M. Erichsen, Viceinspekt.	1881	$\frac{1}{4}$ 1905	$\frac{1}{4}$ 1905
H. P. Petersen . . . . .	1876	$\frac{1}{8}$ 1906	$\frac{1}{11}$ 1900
K. H. Blichfeldt . . . . .	1883	$\frac{1}{9}$ 1913	$\frac{1}{12}$ 1908
J. Th. Mikkelsen . . . . .	1892	$\frac{1}{9}$ 1916	$\frac{1}{3}$ 1916
E. Andersen . . . . .	1902	$\frac{1}{10}$ 1926	$\frac{1}{1}$ 1927
F. B. Christensen . . . . .	1908	$\frac{1}{11}$ 1930	$\frac{1}{5}$ 1932
Hakon Baggesen . . . . .	1905	$\frac{1}{11}$ 1937	$\frac{1}{11}$ 1929
E. N. Vilsen . . . . .	1914	$\frac{1}{8}$ 1939	$\frac{1}{9}$ 1938
H. E. Frandsen . . . . .	1909	$\frac{1}{8}$ 1939	$\frac{1}{10}$ 1936
<i>Lærerinder:</i>			
Fru A. Jensen . . . . .	1884	$\frac{1}{8}$ 1909	$\frac{1}{8}$ 1909
Frk. S. Christensen . . . . .	1889	$\frac{1}{1}$ 1920	$\frac{1}{10}$ 1918
Frk. K. M. Jensen . . . . .	1905	$\frac{1}{12}$ 1929	$\frac{1}{12}$ 1930
Frk. I. E. Jørgensen . . . . .	1905	$\frac{1}{10}$ 1933	$\frac{1}{12}$ 1930
Frk. S. B. Thomasen . . . . .	1906	$\frac{1}{9}$ 1930	$\frac{1}{8}$ 1933
Frk. C. E. Hansen . . . . .	1907	$\frac{1}{7}$ 1933	$\frac{1}{6}$ 1931
Frk. G. Poulsen . . . . .	1906	$\frac{1}{8}$ 1935	$\frac{1}{10}$ 1937
<i>Timelærerinde:</i>			
Frk. M. E. Hansen (ogsaa ved Østre Skole) . . . . .	1913	$\frac{1}{8}$ 1939	
<i>Timelærer:</i>			
Harald Sørensen . . . . .	1912	$\frac{1}{8}$ 1940	

## Østre Skole.

Navn	Født	Ansæt ved Hjørring Skolevæsen	Tjeneste- alder
<i>Overlærer og Skoleinspektør:</i>			
P. V. Skjerk . . . . .	1874	<sup>23</sup> / <sub>3</sub> 1918	<sup>1</sup> / <sub>4</sub> 1918
<i>Lærere:</i>			
P. Finderup, Viceinspektør	1881	<sup>1</sup> / <sub>6</sub> 1908	<sup>1</sup> / <sub>11</sub> 1906
J. K. Løth, R. af D. . . . .	1880	<sup>1</sup> / <sub>4</sub> 1909	<sup>1</sup> / <sub>2</sub> 1904
H. Olsen . . . . .	1881	<sup>1</sup> / <sub>5</sub> 1910	<sup>1</sup> / <sub>5</sub> 1910
V. Yde . . . . .	1886	<sup>1</sup> / <sub>11</sub> 1911	<sup>1</sup> / <sub>6</sub> 1910
S. P. J. Horn . . . . .	1880	<sup>1</sup> / <sub>5</sub> 1912	<sup>1</sup> / <sub>4</sub> 1906
P. B. Lauritsen . . . . .	1877	<sup>1</sup> / <sub>6</sub> 1904	<sup>1</sup> / <sub>6</sub> 1904
F. C. Trane . . . . .	1895	<sup>1</sup> / <sub>4</sub> 1929	<sup>1</sup> / <sub>12</sub> 1921
Chr. M. Schmidt . . . . .	1899	<sup>1</sup> / <sub>8</sub> 1928	<sup>1</sup> / <sub>6</sub> 1926
<i>Lærerinder:</i>			
Frk. M. Andersen . . . . .	1887	<sup>19</sup> / <sub>8</sub> 1908	<sup>1</sup> / <sub>2</sub> 1911
Fru I. Alleslev . . . . .	1878	<sup>1</sup> / <sub>5</sub> 1912	<sup>1</sup> / <sub>10</sub> 1901
Frk. E. Pank Høgsted . . . .	1892	<sup>1</sup> / <sub>6</sub> 1920	<sup>1</sup> / <sub>11</sub> 1916
Frk. N. Warthoe . . . . .	1890	<sup>1</sup> / <sub>11</sub> 1920	<sup>1</sup> / <sub>2</sub> 1920
Frk. M. Hansen . . . . .	1887	<sup>1</sup> / <sub>4</sub> 1921	<sup>1</sup> / <sub>11</sub> 1912
Fru I. Yde . . . . .	1881	<sup>1</sup> / <sub>5</sub> 1921	<sup>1</sup> / <sub>12</sub> 1917
Frk. E. K. Nørgaard . . . . .	1914	<sup>1</sup> / <sub>8</sub> 1935	<sup>1</sup> / <sub>6</sub> 1939
<i>Frk. S. Lundebøll</i>			
<i>Fast Vikar v. begge Skoler:</i>			
Frk. Anna Andreassen . . . .	1914	<sup>1</sup> / <sub>2</sub> 1941	

*se side 15*

Oversigt over Kommunens Udgifter til Folkeskolen (Beløbene er afrundet i hele Kroner):

Aar	1 Lærrelønninger med Fradrag af Statens Bidrag	2 Tilsyn paa Legepladserne	3 Vikarudgift	4 Pedeltjeneste og Rengøring	5 Lærer- og Børne- bogsamlinger	6 Undervisnings- midler	7 Belysning og Brændsel	8 Vedligeholdelse af Bygninger og Inventar	9 Bidrag til Amtsskolefonden	10 Skatter og Af- gifter	11 Forskellige Udgifter	Fragaar Skolepenge	Tilsammen	Udgift pr. Barn	Renter og Afdrag af Laan	Udgift pr. Barn	Gennemsnit af Børneantal
1929—30	104951	1800	3442	13907	875	5852	7718	15781	11992	1645	2045	335	169673	146,40	14430	158,85	1159
1930—31	106563	1800	3040	14219	875	7902	8230	10875	11234	2366	3891	142	170853	143,94	15942	157,37	1187
1931—32	106906	1800	512	14109	875	8085	7869	13614	11045	1832	8980	345	175284	149,94	16071	163,69	1169
1932—33	106569	1800	748	14587	850	8616	7974	10776	11147	2248	12339	291	177373	153,03	15914	166,76	1159
1933—34	104096	1800	1342	14994	850	11191	7744	12304	11147	2038	6256	223	173542	143,66	15756	156,76	1208*)
1934—35	104893	1800	350	14834	875	9354	9094	16399	11126	2395	5837	163	176794	155,50	15958	169,53	1137*)
1935—36	102792	1800	1450	15005	875	11698	8703	11654	13907	2133	6635	238	176414	159,65	21248	177,88	1105*)
1936—37	109822	1800	769	13791	875	11083	10177	13230	16133	2328	3597	38	183567	173,67	19065	191,70	1057*)
1937—38	105013	1800	1625	16934	875	11850	12512	22202	16985	3132	4252	142	197038	184,66	22734	205,97	1067*)
1938—39	103978	1800	1963	17288	850	11112	9189	16528	18157	2777	7167	0	190810	190,05	26996	216,94	1004*)

\*) Antal pr. 1/i.

## Udgifter

til de kommunale Folkeskoler i Aaret 1939—40.

1. Lærertilønninger med Fradrag af Statens Bidrag .....	101.757,38
2. Tilsyn med Legepladserne .....	1.800,00
3. Vikarudgifter .....	492,00
4. Pedeltjeneste og Rengøring .....	18.939,42
5. Lærere og Børnebogsamlinger .....	875,00
6. Undervisningsmidler .....	12.753,61
7. Belysning og Brændsel .....	13.159,03
8. Vedligehold. af Bygninger og Inventar .....	13.196,28
9. Bidrag til Amtsskolefonden .....	17.571,00
10. Skatter og Afgifter .....	3.640,25
11. Forskellige Udgifter .....	17.527,10
	201.711,07
Renter og Afdrag .....	25.873,07
	227.584,14

Beregnet efter Børnetallet pr. 1. Januar 1940 (1019) bliver Kommunens Udgift pr. Barn Kr. 197,95. Medregnes Renter og Afskrivning (Afdrag) bliver den Kr. 223,34.

Værdien af de af Folkeskolen benyttede Bygninger med tilhørende Inventar er pr. 31. Marts 1940 ansat til Kr. 394.861,44.

Hjørring, i August 1941.

**Skjerk.**