



Danskernes Historie Online

Danske Slægtsforskeres Bibliotek

Dette værk er downloadet fra Danskernes Historie Online

Danskernes Historie Online er Danmarks største digitaliseringsprojekt af litteratur inden for emner som personalhistorie, lokalhistorie og slægtsforskning. Biblioteket hører under den almennyttige forening Danske Slægtsforskere. Vi bevarer vores fælles kulturarv, digitaliserer den og stiller den til rådighed for alle interesserede.

Støt Danskernes Historie Online - Bliv sponsor

Som sponsor i biblioteket opnår du en række fordele. Læs mere om fordele og sponsorat her: <https://slaegtsbibliotek.dk/sponsorat>

Ophavsret

Biblioteket indeholder værker både med og uden ophavsret. For værker, som er omfattet af ophavsret, må PDF-filen kun benyttes til personligt brug.

Links

Slægtsforskeres Bibliotek: <https://slaegtsbibliotek.dk>

Danske Slægtsforskere: <https://slaegt.dk>

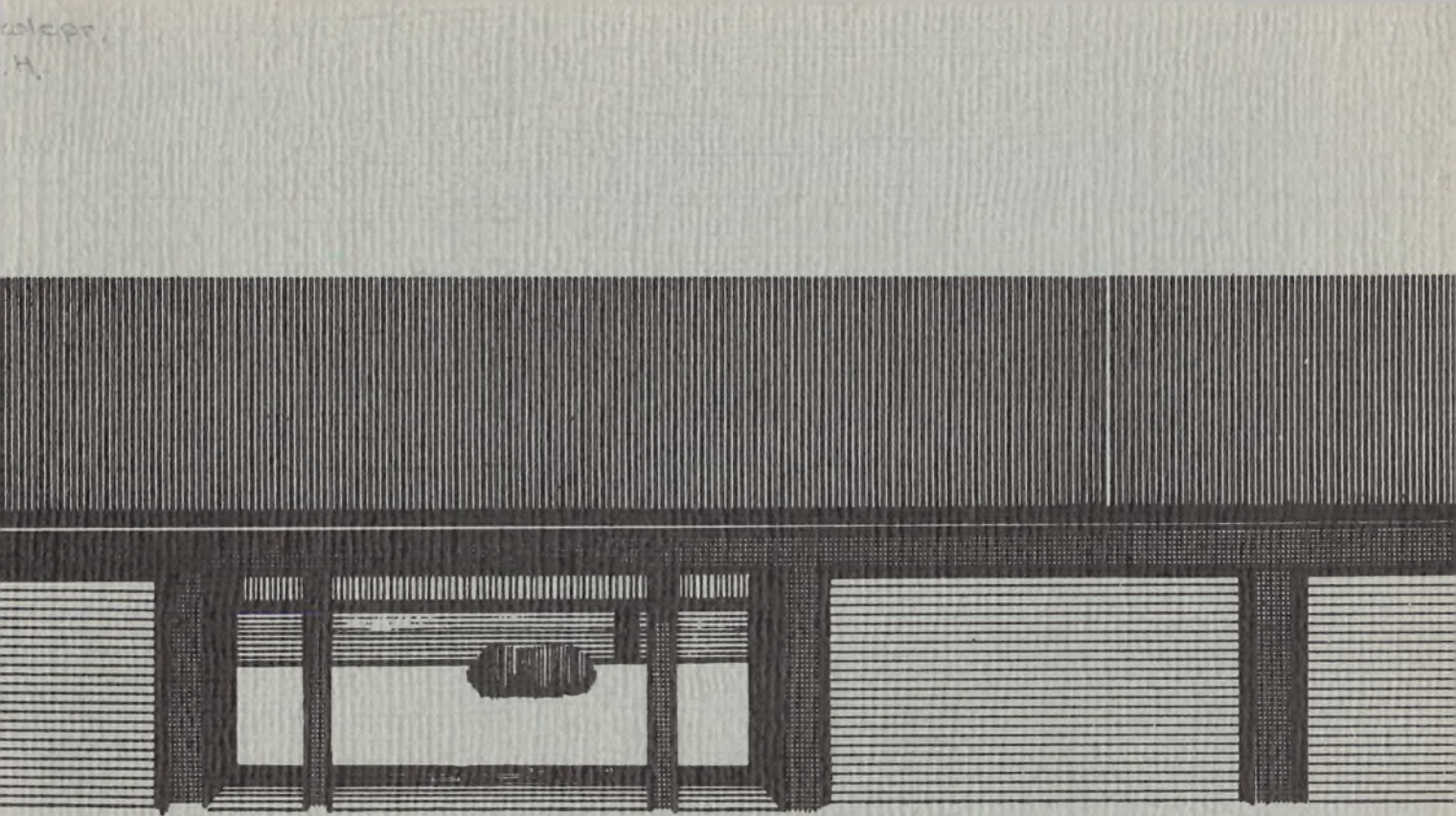

1984-85

Tårnby Gymnasium

DANMARKS
PÆDAGOGISKE
BIBLIOTEK

Tårnby Gymnasium

Tejn Allé 5 . 2770 Kastrup

Introduktion

INDHOLD

Introduktion	4
Udvekslinger	5
Af skolens dagbog	6
Eleverne	13
Lærere og administration	14
Studievejledning i gymnasiet	30
Studievejledning i HF	32
Lærerråd og lærerforsamling	33
Biblioteket	34
Fællesudvalget	35
Elevrådet	36
Skolerådet	37
Idræt på Tårnby Gymnasium	38
Tårnby Gymnasiums kor	39
EDB	40
Kantinen	41
Forsømmelser	42
Forældre- og støtteforening	43
Nyttige oplysninger	44
Statens uddannelsesstøtte	45
Ferier og fridage	46

INTRODUKTION

Velkommen til alle nye elever. Velkommen til 2 eller 3 års arbejde. Jeg ønsker jer held og lykke med jeres valg og håber I får gavn og glæde af den uddannelse, I får her. Jeg håber også, at I får tid til at få andet end det rent faglige udbytte af jeres tid på Tårnby Gymnasium. Hvis det skal lykkes, kræves der også på dette punkt en indsats af jer selv. I må ikke sætte jer med hænderne i skødet og vente på at blive underholdt. Initiativ og ideer venter TG af jer ud over arbejdsindsatsen. Jo mere I er villige til at give TG, jo mere kan TG give jer.

VELKOMMEN

Visti Jacobsen

Rektor: Visti Jacobsen

Træffetider:

Rektor: hver dag kl. 12-13. Anden tid efter aftale

Inspektørkontoret: hver dag kl. 9.40-10.00.

Tlf. 01-51 36 00

UDVEKSLINGER

3g havde sidste år besøg af en klasse fra Tårnbys finske venskabsby, Karis. Besøget blev en stor succes.

I efteråret rejser 3b til Karis.

På vore budgetter er der ikke afsat penge til udenlandsrejser, men vi har til dette arrangement fået støtte fra Tårnby Kommune og hjælp fra Foreningen Norden.

Det siger vi tak for.

2c havde besøg af en klasse danske elever fra Europaskolen i Bruxelles under ledelse af lektor Paul Paludan, som har orlov herfra i 5 år for at undervise ved Europaskolen. Også dette besøg blev en stor succes. Vore gæster blev modtaget på Christiansborg, de mødte amtsborgmester Per Kålund på Amtsgården og borgmester Torkild Feldvoss på Tårnby Rådhus.

2c skal til Bruxelles i efteråret – og til dette arrangement har vi indtil nu fået støtte fra:

C. H. Christiansen, FORD på Amager
bagermester Søren Høyer
isenkræmmer Holger Isbrandtsen
Jernbanekiosken, Alleen, v/ Kate Hansen
købmand Per Kristensen, Kastruplundsgade
snedkermester Carsten Louv
installatør Poul Nielsen, Skottegården
smedemester Bent Thomsen, Jens Fogelstrøms Eftf.
malerfirmaet Holger Thaarup A/S

Også for denne gode hjælp siger vi tak.

Visti Jacobsen

AF SKOLENS DAGBOG 1983-84

1983 Den 19. august havde skolen sin traditionelle fest, som skulle tjene til at få 1gere og 1HFere til at føle sig rigtig hjemme på skolen. Eleverne lavede selv mad, og siden blev der danset på livet løs.

I dagene fra den 22. august til den 1. september var 3xywuS på studietur til Færøerne med Arne Biering og Birthe Fode.

I Thorshavn besøgte man bl.a. gymnasiet, Landsstyret, Færøernes arbejderforening, og endelig var man i Nordens Hus.

Derefter sejlede deltagerne til Suderøy, hvor de boede i den lille bygd Hove. Under opholdet her fik man et godt indblik i de lokale forhold, og der aflagdes besøg på den moderne fiskefiletfabrik Polarfrost. Sidst, men ikke mindst, nød deltagerne den smukke færøske natur.

Den 31. august havde »Aiolos« arrangeret en fest, og tirsdag den 6. september afholdtes for 9. gang idrætsdag på Tårnby Gymnasium med alle som deltagere. Dagen star-



tede med fælles opvarmning for alle. I lighed med de tidligere år var der idrætslig udfoldelse i atletik, basketball, bordtennis, fodbold, langbold, 4 km løb, badminton og volleyball. Om aftenen var der som tidligere en fest med stor deltagelse af elever og lærere.

Den 8. september var der fællestime i 3. og 4. lektion for tyskeleverne fra 2. og 3.g samt 2HF. Hr. og fru Tosch fra DDR holdt et foredrag med titlen »DDR – Konsequenz der Geschichte«, og bagefter var der lejlighed til at stille spørgsmål om dette vort sydlige naboland.

2z var i dagene 9.-16. september på tur til Rom med Henriette og Karen Türck samt Niels Tingsgård som ledere. Arrangementet, der var meget vellykket, omfattede bl.a. en heldagstur til Pompeiis ruiner, omvisninger på Roms Forum samt i Peterskirken. Fra 10.-17. september var 3b på besøg i Athen under ledelse af Lone Drzal, Claus Larsen og Otto Møller. Den interessante tur omfattede blandt andet besøg på Athens Akropolis, i Mykene samt i Korinth.



I tidsrummet mellem den 23. september og den 30. september var 3u og 3ø i Prag under ledelse af Solvejg Andersen, Jesper Bordin Hansen, Otto Møller samt Arne Vangdrup. Deltagerne besøgte stålværket Kladlo, den forhenværende KZ-lejr Terezin samt Lidice, som nazisterne udslettede i 1942 på grund af mordet på den højststående SSmand Heydrich.

I september var desuden alle naturfaglige 3gere med deres biologilærere på ekskursion til Bornholm. Man undersøgte Knarremose Sø for forskellige biotiske og abiotiske faktorer med henblik på at bestemme søens forureningsgrad; efter ihærdigt arbejde nåede klasserne frem til, at søen var moderat forurenet.

Klasserne havde i øvrigt alle nogle gode ture og blev rosende omtalt i dagbladet »Bornholmeren«.

Den næste måned, oktober, kunne siges at stå i musikkens tegn.

Den 7. oktober rejste Visti Jacobsen, Preben Kristensen, Kaj Nielsen, Kirsten Widding og Joyce Lindevall i lighed med tidligere sammen med Tårnby gymnasiums kor

til England. Deltagerne boede i Radley i nærheden af Oxford og gav her to koncerter på henholdsvis landsbyskolen og Radley College.

Derudover havde værtsfolkene arrangeret en udflugt til Portsmouth, hvor elever og lærere bl.a. så admiral Nelsons flagskib »HMS Victory«. De var også i Winchester Cathedral, på Eton College, på Windsor Castle, en dag i London samt en aften i Stratford-on-Avon, hvor deltagerne fik lejlighed til at se Shakespeares »Comedy of Errors«, en klassisk forviklingskomedie i moderne regi.

Med på turen var også et hold basketballspillere, der kunne tage den medbragte pokal med hjem til Danmark efter sejren over Radley College.

Det kendte rockensemble »Raj Montana Band« holdt koncert på skolen den. 13. Næste dag var der fællestime for en stor del af klasserne, hvor popstjernen Eddie Skoller stod for en morsom underholdning.

Ugen lige efter efterårsferien stod i fredsbevægelsens tegn. Her i FNs »Nedrustningsuge« afholdtes 4 fællestimer, hvor universitetslektorerne Christian Thune og Bertel Heurlin holdt foredrag for elever og lærere om op- og nedrustningsproblemer i verden, og hvor Henrik E. Jensen fortalte om fredsbevægelsen. Det bør tilføjes, at man også rundt i klasserne i almindelige lektioner tog disse emner op i samtaler mellem elever og lærere.

Den 8. november i 3. og 4. time var der i festsalen paneldiskussion for de forskellige grupper på Tårnby Gymnasium. Fællestimen var betitlet »Spørg bare«, og der besvarede bl.a. forud stillede skriftlige spørgsmål.

Op så var der skolens årligt tilbagekommende begivenhed, fødselsdagfesten, der i år var henlagt til den 11. november. Man startede kl. 17 og sluttede først over midnat. Som vanligt havde eleverne selv arrangeret spisning, og der kunne købes drikkevarer i forskellige boder. Festens clou var vel en revy »Svend, Knud og Valdemar«, opført af nogle af skolens lærere. Yderligere kan nævnes, at rockensemblet »The Rubber Band« sørgede for musikken. Kort sagt, et vellykket arrangement.

Den 14. december var der julemusikften på vor skole. Fra det lødige program kan f.eks. nævnes J. S. Bachs præludium i c-moll. Tårnby Gymnasiums Kor fremførte Kirkpatrick: »En stald og en krybbe«, og en vokalkvartet fra 2a sang »Velkommen, grønne adventskrans« af Inger Otzen m.m. Der begyndtes og sluttedes med fælles-sang.



1984 Straks på falderebet til det nye år var to af kredsens folketingskandidater, nemlig Mogens Lykketoft og Connie Koksang, indbudt i en fællestime den 5. januar. De kom hver med et kort oplæg, hvorefter elevernes spørgelyst fik rig udfoldelse. Anledningen var naturligvis folketingsvalget den 10. januar.

Torsdag den 19. januar vistes Moshe Mizrahis film »La Vie devant soi« med Simone Signoret i hovedrollen for 3c, 3x, 3u, 3w, 3t og 3ø som et led i franskundervisningen. Filmen er skabt over Émile Ajars roman af samme navn.

Den 7. februar underholdt »Frede Fup« med sit rockorkester.



I vinterferien var Arne Biering, Herbert Gutmann, Joyce Lindevall og Christa Rosted i Sovjetunionen med russiskholdene fra 1. og 2.g. Den første dag tilbragte de i Moskva, hvor de så Kreml og Den røde Plads med Leninmausolæet. De overværede et bryllup i et bryllupspalads og prøvede metroen. Aftenen tilbragtes dels i cirkus, dels i operaen.

Næste mål var Baku i republikken Azerbajdzhan ved Det kaspiske Hav, hvor deltagerne så Den gamle By med bl.a. Shahpaladset og Jomfrutårnet. Senere kørte de ud til Ildtilbedernes tempel. Elever og lærere besøgte en skole i selve byen og var desuden med bus ude på olieplatforme, der ligger op til 10 km ude i havet. Efter 5 dage i Baku fløj de tilbage til København.

Onsdag den 7. marts havde vi fællestime for 2g, 3g og 2HF i skolens aula ved socialrådgiver Tine Bryld, kendt bl.a. fra radioens »P4« i P1«. Emnet var hun da også helt fortlod med; det var »Ung i firserne«.

I tiden fra den 6. til den 10. marts havde skolen en ganske speciel oplevelse, idet nogle belgiske gymnasiaster fra byen Antwerpen gæstede skolen. Foruden at dyrke de sportsgene, der var det egentlige formål med opholdet, blev der også lejlighed for gæsterne til at følge undervisningen på Tårnby Gymnasium samt til at se nærmere på København. Et vellykket arrangement!

Den 13. marts havde skolen så sit efterhånden traditionelle karneval med dans, og til lige var der tøndeslagning med kåring af kattedronning.

Den 27. i samme måned var der fællestime for 2g, 2HF og 3g. Michael Valeur læste digte til elektronisk musik.

Og så løb forårskoncerten, en helt fast tradition på skolen, af stabelen den 6. april. Af det yderst vægtige program kan f.eks. nævnes Lindemann: »Jeg vælger mig april«, fremført af en lærertrio. Tårnby Gymnasiums Kor opførte bl.a. Händel: Slutningskor af »Judas Maccabæus«, Peter Carlsen fra 2 x spillede Chopin: Étude, opus 10, nr. 12, og endelig var der »Alle Tiders Minimusical«, arrangeret af 2abcx.

Det tidligere omtalte Radley College, som i oktober havde været værtsfolk for vort gymnasium, var den 8. til den 12. april vore gæster. Af programmet, som afvikledes under dette besøg, kan blandt meget andet nævnes en koncert i festsalen den 9. april, hvor et orkester under Leon Bettys direktion fremførte et omfattende program, bl.a. »Dance of the Blessed Spirits« fra Glucks »Orpheus«. Endvidere fik tilhørerne et kor, dirigeret af Donald Paine, at høre. Koret fremførte både »Sacred Music«, bl.a. »Rejoice in the Lord always« af en anonym komponist fra det 16. århundrede, og »Secular Music«, hvori blandt kan nævnes »It was a lover and his lass« af John Rutter. Desuden spillede der basketball af alle kræfter; både dystede Tårnby Gymnasium med Radley og med Himmelev Gymnasium, som værter og gæster også besøgte. På opholdets sidste dag fulgte gæsterne fra Radley undervisningen på skolen. Arrangementet var yderst tilfredsstillende og knyttede atter båndene mellem Tårnby Gymnasium og Radley College.

ELEVERNE

I skoleåret 1984/85 omfatter skolen:

- 2. HF: 3 hold – så godt som alle tilvalgsønsker opfyldt.
- 1. HF: 3 hold.
- 3. g mat.: 6 klasser med grendeling mat./fy., mat./N. og mat./S.
- 3. g spr.: 3 klasser med grendeling N. og S.
- 2. g mat.: 6 klasser med grendeling mat./fy., mat./N. og mat./S.
- 2. g spr.: 3 klasser med grendeling N. og S.
- 1. g mat.: 5 klasser.
- 1. g spr.: 3 klasser.

LÆRERE OG ADMINISTRATIVT PERSONALE



Adj. Ah-Sam, Eddy



Adj. Andersen, P. Bjørn



Adj. Andersen, Solvejg

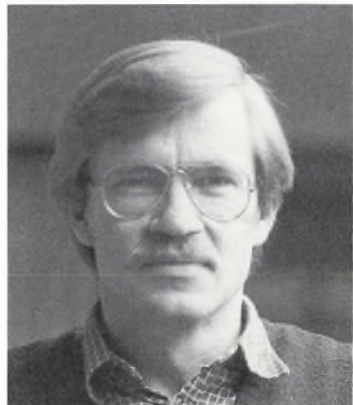

Adj. Biering, Arne



Adj. Binderkrantz, Finn



Adj. Bjerre, Anne Dalgas



Adj. Bojsen, Kim



Adj. Braase, Anne



Lkt. Carstensen, Jens



Lkt. Christensen, Ina D.



Lkt. Christensen, Ruth



Adj. Eisbo, Ingelise Friis



Adj. Fode, Birthe



Adj. Fredvig, Erling



Lkt. Hansen, Aage



16 Adj. Hansen, Christian



Adj. Hansen, Jesper B.



Adj. Hansen, Niels Elbr.



Adj. Hansen, Tom Lerdr.



Lkt. Hasselbalch, Preb.



Adj. Heap, Lisbeth



Adj. Heinemann, Jan



Adj. Hinum, Christel



Adj. Hjort, Ralf



Adj. Hoe, Steen Cordt



Adj. Hummel, Tove

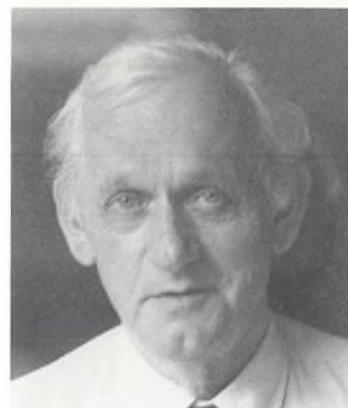

Rkt. Jacobsen, Visti

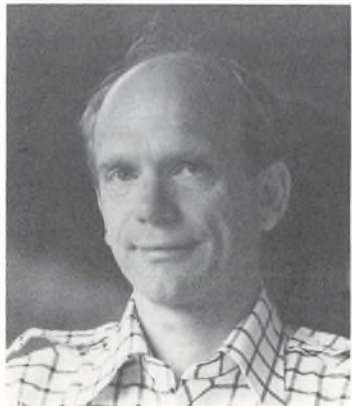

18 Adj. Jensen, Bo Vibæk



Lkt. Jensen, Paul Erik



Lkt. Johannesen, Thyra



Adj. Juul, Karsten



Adj. Jæger, Villy Michael



Adj. Klitgaard, Kristian

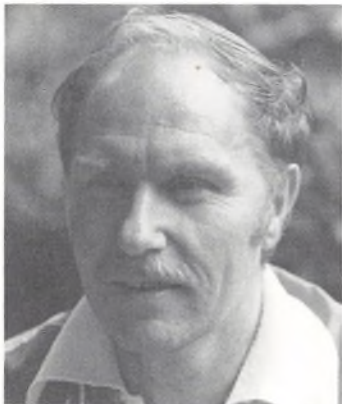

Adj. Kristensen, Preben



Lkt. Kromann, Inger



Lkt. Krunke, Lis



Kvt. Larsen, Anne-Marie



Adj. Larsen, Carsten V.



Adj. Larsen, Claus



20 Adj. Lindevall, Joyce



Adj. Lorck, Benedicte



Adj. Mark, Per



Adj. Münther, Nils



Adj. Møller, Otto Strange



Adj. Nielsen, Kaj

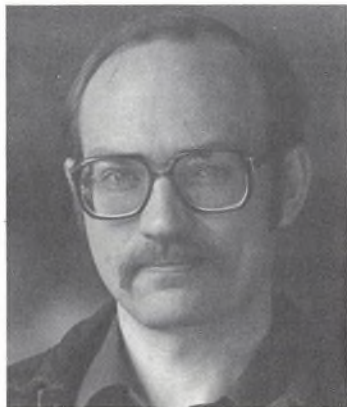

Adj. Ploug, Henrik



Adj. Påbøl, Gunhild



Lkt. Rasmussen, Leif Aa.



Adj. Reitzel, Lisbeth



Adj. Schou, Jens



Adj. Sneider, Simon



22 Lkt. Stolt, Jens Erik



Adj. Svendsen, John



Adj. Sørensen, Sonja



Adj. Tebering, Annamarie



Adj. Thrane, Pernille



Lkt. Thune, Helle Vikens

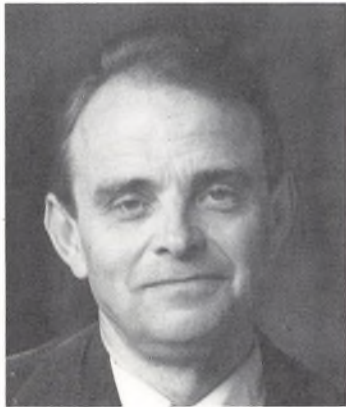

Lkt. Tingsgård, Niels



Adj. Troen, Birgit



Adj. Tuxen, Bente



Adj. Türk, Henriette



Lkt. Tøgern, Ulla



Adj. Vangdrup, Arne

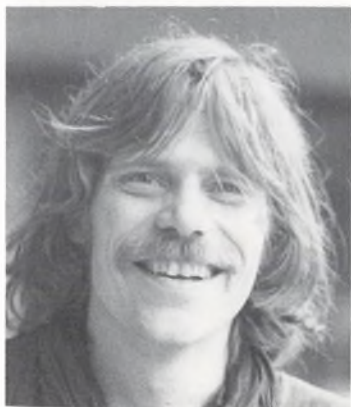

24 Adj. Vangdrup, Leif



Adj. Wahl-Jørgensen, R.



Adj. Widding, Kirsten



Adj. Winkel, Merete



Bibliotekar, Lone Drzal



Skolebetjent: Ib Bresson



Skolebetjentmedhjæl. Knud Larsen



Skolebetjentmedhjæl Poul Høybye



Sekretær: Nina Andersson



Sekretær: Edel Jacobsen



Sekretær: Inge Petersen



Sekretær: Birthe Salling

LÆRERE OG ADMINISTRATIVT PERSONALE

AS	Adj. Ah-Sam, Eddy	fys/ma	Højlands Vænge 3	3500 Værl.	02-48 45 47
PB	Adj. Andersen, P. Bjørn	fys/ma	Restrupvej 80	2770 Kastr.	01-51 56 44
SA	Adj. Andersen, Solvejg	da/idr	Hostrups Have 6, 6.th.	1954 V	01-39 38 10
AB	Adj. Biering, Arne	samf/ru	Fuglebakkevej 89	2000 F	01-34 74 78
FB	Adj. Binderkrantz, Finn	geo	Burmeistergade 12, 5.	1429 K	01-54 35 64
AN	Adj. Bjerre, Anne Dalgas	fr/idr	Halfdansgade 27, 5.th.	2300 S	01-57 78 07
KB	Adj. Bojsen, Kim	hi	Jemtelandsgade 4, 1.tv.	2300 S	01-54 72 63
BR	Adj. Braase, Anne	da/rel	Hollands Allé 35	2300 S	01-59 98 94
JC	Lkt. Carstensen, Jens	mat	Wilkensvej 13, 3.th.	2000 F	01-87 79 80
DC	Lkt. Christensen, Ina D.	da/fr	Glamsbjergvej 29	2770 Kastr.	01-51 39 78
RC	Lkt. Christensen, Ruth	ma	Finsensvej 5 B, 5.	2000 F	01-88 17 19
IE	Adj. Eisbo, Ingelise Friis	bio/idr	Bygaden 10	4490 Jerslev	03-49 57 54
BF	Adj. Fode, Birthe	fr/idr	Fasanvænget 341	2980 Kokked.	02-24 30 28
EF	Adj. Fredvig, Erling	mat	Andr. Bjørns Gade 10, 1.th.	1428 K	
AH	Lkt. Hansen, Aage	eng/ty	Sødalen 9	3400 Hill.	02-26 58 57
CH	Adj. Hansen, Christian	ma/fys	Birketinget 12, 3., Lejl. 1	2300 S	01-58 98 83
JB	Adj. Hansen, Jesper B.	idr/bio	Birkeengen 10	2791 Dr.	01-53 38 93
NE	Adj. Hansen, Niels Elbr.	fys/mat	Høgevænget 14	2791 Dr.	01-53 63 61
TL	Adj. Hansen, Tom Lerdr.	da/hi	Godthåbsvej 16	3060 Esp.	02-23 16 23
PH	Lkt. Hasselbalch, Preb.	hi/la/samf	Nordre Frihavnsgade 13 A	2100 Ø	01-26 59 67
LH	Adj. Heap, Lisbeth	eng/rel	Glimvej 8	2650 Hvido.	01-78 68 75
JH	Adj. Heinemann, Jan	eng	Søbakken 25	2920 Charl.	01-63 72 12
HI	Adj. Hinum, Christel	eng/da	Plantagevej 25	2680 Solr.St.	03-14 09 80
RH	Adj. Hjort, Ralf	mat/fys	Jansvej 2, 1.tv.	2300 S	01-59 81 55

SH	Adj. Hoe, Steen Cordt	fys/mat	Søvej 60	2791 Dr.	01-53 94 86
TH	Adj. Hummel, Tove	form	Heibergsgade 16, 5.	1056 K	01-15 60 83
VJ	Rkt. Jacobsen, Visti	eng	Tejn Allé 9	2770 Kastr.	01-51 37 17
BJ	Adj. Jensen, Bo Vibæk	fr/hi	Olesvej 18	2950 Vedb.	02-89 39 40
PJ	Lkt. Jensen, Paul Erik	ty/rel/old	Gærdesangervej 20	2630 Tåstr.	02-52 16 34
TJ	Lkt. Johannesen, Thyra	ke/fys	Hvidsværmevej 18 A	2610 Rødov.	02-84 17 21
KJ	Adj. Juul, Karsten	mat	Lyshøjgårdsvej 89, 2.	2500 Valby	01-46 42 65
JÆ	Adj. Jæger, Villy Michael	fys/samf	Veras Allé 24	2720 Vanl.	01-74 90 11
KK	Adj. Klitgaard, Kristian	geo	Galgebakken Mark 4, 4 B	2620 Alb.	02-64 00 73
PK	Adj. Kristensen, Preben	idr	Parkbo 8	2500 Valby	01-46 11 37
IK	Lkt. Kromann, Inger	eng	Hollands Allé 28	2300 S	01-59 55 30
LK	Lkt. Krunke, Lis	ty/da	Nebbegårdsbakken 2	2400 NV	01-28 34 77
AL	Kvt. Larsen, Anne-Marie	psyk	Ægirsgade 24, 1.tv.	2200 N	01-85 21 36
CA	Adj. Larsen, Carsten V.	samf/rel	Holsteinsgade 9, 5.tv.	2100 Ø	01-42 54 58
CL	Adj. Larsen, Claus	hi/old	Marstrandsgade 24	2100 Ø	01-26 94 68
JL	Adj. Lindevall, Joyce	ty/mus	H. C. Ørstedesvej 42, 3.	1879 V	01-35 09 39
BL	Adj. Lorck, Benedicte	fr/da	Østbanegade 5	2100 Ø	01-26 80 87
PM	Adj. Mark, Per	fys	Vagtelvej 28	3460 Birk.	02-81 57 49
NM	Adj. Münther, Nils	geo/ke	Ferskovvej 25	2400 NV	01-87 46 25
OM	Adj. Møller, Otto Strange	da/hi	Hovgaardsgade 7, 3.th.	2100 Ø	01-26 86 62
	Kvt. Møller, Henrik Rye	ty	Prins. Christinesvej 13, 2. th.	2300 S	01-97 17 39
					03-14 14 84
KN	Adj. Nielsen, Kaj	da/rel/mus	Rosenvængets Sideallé 5, 3.	2100 Ø	01-26 41 44
HP	Adj. Ploug, Henrik	da/eng	Lundagervej 27	2740 Skovl.	02-91 91 87
GP	Adj. Påbøl, Gunhild	form	Prinsessegade 85, st.tv.	1422 K	01-57 55 91
LR	Lkt. Rasmussen, Leif Aa.	fr/la	Ernst Meyersgade 8	1772 V	01-24 60 28
RE	Adj. Reitzel, Lisbeth	bio/ke	Fru Gyllembourgsvej 8	2000 F	01-87 04 71
JS	Adj. Schou, Jens	da/old	Køjevænget 13	2791 Dr.	01-53 87 46
SI	Adj. Sneider, Simon	mat	Mynstervej 7 B, 4.th.	1827 V	01-22 71 69
ST	Lkt. Stolt, Jens Erik	ty/fr	Parkvænget 6	2920 Charl.	01-62 76 73
JO	Adj. Svendsen, John	eng/hi	Frederikssundsv. 14 A, 2.mf.	2400 NV	01-85 91 38

SS	Adj. Sørensen, Sonja	eng/idr	Egholmvej 39	2720 Vanl.	01-71 56 76
AT	Adj. Tebering, Annamarie	mus/eng	Gassehaven 24	2840 Holte	02-80 27 32
PT	Adj. Thrane, Pernille	bio/idr	Egholmvej 39	2720 Vanl.	01-79 10 76
HT	Lkt. Thune, Helle Vikens	samf/eng	Dronningemarken 6	2820 Gent.	01-65 00 44
NT	Lkt. Tingsgård, Niels	hi/ty/eng/old	Havrevej 16	2700 Brh.	01-28 02 15
TR	Adj. Troen, Birgit	bio/mat	Kinavej 29, 1.	2300 S	01-55 25 12
BT	Adj. Tuxen, Bente	bio/geo	Hjortespringparken 33	2730 Herlev	02-84 29 70
HE	Adj. Türk, Henriette	da/hi	Mathildevej 7, 1.th.	2000 F	01-16 78 31
UT	Lkt. Tøgern, Ulla	da/old	Stormgade 5	2791 Dr.	01-53 02 44
AV	Adj. Vangdrup, Arne	hi/idr	Stadfeldtsvej 21	2500 Valby	01-46 92 20
LV	Adj. Vangdrup, Leif	idr/geo	Danstrupvej 12	2100 Ø	01-29 55 25
RW	Adj. Wahl-Jørgensen, R.	ke/fys	Ulspilsager 68	2791 Dr.	01-53 73 03
KW	Adj. Widding, Kirsten	mus/fr	Ernst Meyersgade 9	1772 V	01-22 60 49
MW	Adj. Winkel, Merete	fr/eng	Gardes Allé 32	2900 Hell.	01-62 35 27

Bibliotekar: Lone Drzal, telefon 01-52 12 92

Skolebetjent: Ib Bresson, Tejn Allé 7, 2770 Kastrup, telefon 01-51 27 56
 Skolebetjentmedhjælper: Knud Larsen, telefon 01-50 94 75, Poul Høybye

Sekretærer: Nina Andersson, telefon 01-50 97 89
 Edel Jacobsen, telefon 01-53 33 91
 Inge Petersen, telefon 01-51 05 40
 Birthe Salling, telefon 01-51 23 13

STUDIEVEJLEDNING I GYMNASIET

Studievejlederen tager sig af indføring i studieteknik, grenvalgsorientering og uddannelses- og erhvervsorientering. Desuden kan elever altid henvende sig til studievejlederen, hvis der opstår problemer af faglig, social, økonomisk eller personlig karakter.

Studievejlederens opgave kan opdeles i den *kollektive* vejledning, hvor studievejlederen er sammen med hele klassen i en time, og den *individuelle* vejledning, hvor den enkelte elev opsøger sin studievejleder i dennes kontortid.

Hvad angår den kollektive vejledning, kan en kort oversigt over, hvad studievejlederne har foretaget sig i det forløbne år, måske give et indtryk af, hvad denne del af studievejledningen indebærer.

I 1g har studievejlederne indført eleverne i studieteknik og forestået grenvalgsorienteringen. Det har også været nødvendigt allerede på dette tidspunkt at redegøre for adgangsbegrænsningens konsekvenser for situationen i gymnasiet.

I 2g har man gennemgået uddannelsesmuligheder, økonomiske forhold i forbindelse med uddannelse og erhverv, sociale forhold og generelle problemer i forbindelse med valget af uddannelse og erhverv.

I 3g fortsatte orienteringen om uddannelser og erhvervs muligheder for studenter, ansøgningsprocedurer, optagelseskriterier og gymnasiale suppleringskurser. I marts blev der afholdt studieorienterende møde for elever i 2g og 3g i samarbejde med arbejdsdirektoratet og studievejledningen ved forskellige uddannelsessteder.

Ved denne lejlighed blev der orienteret om såvel de lange, som om de mellemlange og kortere videregående uddannelser.

De nye 1g'ere ser studievejlederen allerede den første skoledag. I de første uger vil studievejlederen se det som sin første opgave at hjælpe med at gøre overgangen fra folkeskole til gymnasium så let og problemfri som mulig.

For så vidt angår den individuelle vejledning, er det her op til den enkelte elev at udnytte de tilbud, ordningen giver. Hver klasse har sin studievejleder, og disses kontortider bliver meddelt i begyndelsen af det nye skoleår. Vi vil gerne opfordre jer til at lægge vejen forbi studievejlederkontoret og snakke med os, så snart I opdager, at der er noget, der ikke går som det skal, eller for at søge yderligere oplysninger om muligheder uden for og efter gymnasiet.

Solvejg Andersen, Anne Braase, Preben Kristensen, John Svendsen

STUDIEVEJLEDNING I HF

Da man i 1967 startede HF-undervisningen her i landet, indførtes samtidig en studievejledningsordning, der i almindelighed er blevet betragtet som en succes. I hvert fald findes der i dag studievejledere ved næsten alle uddannelsesinstitutioner – såvel for de 16–19-årige som for dem, der søger uddannelse efter de første 12–13 år. Mange senere HF'ere møder studievejlederne ved møder, der orienterer om denne uddannelse; senere træffer de os i forbindelse med optagelse på et HF-kursus. Efter optagelsen er det nu studievejlederne, der giver indføring i studieteknik, orientering om forløbet af de 2 år på HF-kurset og den meget vigtige rådgivning i forbindelse med valg af tilvalgsfag.

Vi sørger også for den elementære kollektive erhvervsorientering og for fællestimer med folk fra andre uddannelsesinstitutioner og fra erhvervslivet. De studerende skal også kunne henvende sig til studievejlederne om alle problemer af social, økonomisk og personlig art. Mange foretrækker at fange os i et frikvarter, men i de fleste tilfælde er det nok klogt at henvende sig til os i vor kontortid. I skoleåret 1984–85 har Merete Winkel ansvaret for 2. HF'erne, Preben Hasselbalck tager sig af 1. HF'ernes problemer.

Det siger sig selv, at der i et kompliceret samfund vil være mange spørgsmål, som vi ikke kan løse på stående fod. Men vi vil næsten altid være i stand til at henvise til den rette instans; eller vi kan selv finde ud af, hvordan et indviklet problem kan løses. Vi har mange eksempler på, at vi kunne have hjulpet med til at finde løsninger, der var bedre for de studerende end det resultat, som de selv fandt frem til. Vort bedste råd er derfor, at I snakker med os, før I eventuelt træffer en uovervejede beslutning, der har betydning for jeres studier ved Tårnby Gymnasium. Det siger sig selv, at vi altid har tavshedspligt.

Merete Winkel, Preben Hasselbalck

LÆRERRÅD

Lærerrådet består af rektor og alle de fastansatte lærere ved skolen. Lærerrådet kan behandle stort set alle sager vedrørende skolen, dog kan lærerrådet ikke blande sig i den enkelte lærers forhold.

I forbindelse med en række vigtige sager: antallet af nye klasser, budgetforhold, eks-kursioner, stillingsopslag, stillingsbesættelser m.m., skal lærerrådet »høres«. Det betyder, at lærerrådets indstilling skal følge med sagen til den instans, der træffer den endelige afgørelse.

Lærerrådet holder møde ca. en gang om måneden. Til møderne indbydes (hvis ikke særlige forhold taler imod) to elevrepræsentanter samt en repræsentant for kontorpersonalet. De indbudte repræsentanter deltager i møderne uden stemmeret. Møderne ledes af lærerrådsformanden, der vælges for et år ad gangen. Lærerrådsformanden repræsenterer desuden lærerrådet i en række udvalg (f.eks. fællesudvalg og skoleråd) og er i det hele taget den naturlige kontaktperson for alle, der vil i forbindelse med lærerrådet.

Jens Schou

LÆRERFORSAMLINGEN

består af rektor og samtlige lærere på skolen. Standpunkts- og årskarakterer drøftes og gives endeligt ved lærerforsamlingens møder. Endvidere er det lærerforsamlingen, som træffer beslutning om mundtlige og skriftlige advarsler på grund af forsømmelighed og forsømmelser. Endelig rådgiver lærerforsamlingen med hensyn til oprykning til næste klasse, idet det dog er eleven selv, der træffer den endelige afgørelse om oprykning.

BIBLIOTEKET

Biblioteket på Tårnby Gymnasium omfatter udlånssamling, referencesamling, aviser og tidsskrifter, faglokalesamlinger samt lærerbibliotek. Den samlede bogbestand udgør 13.270 bind.

Biblioteket er åbent i gymnasiets normale undervisningstid. Bibliotekaren træffes mandag mellem 12.00–14.00, tirsdag, onsdag, torsdag og fredag mellem 9.00–12.00. Udlånet fungerer efter selvbetjeningsprincippet, idet låneren selv noterer for- og efternavn, samt klasse, dato og årstal på bogkortet og derefter anbringer det i den dertil indrettede kortkasse. Ved tilbagelevering anbringes det lånte materiale på afleveringshylden.

LÅNETIDEN ER 1 MÅNED.

Kartoteket består af en alfabetisk og en systematisk afdeling. Bøger, som ifølge kartoteket ikke er indkøbt til gymnasiebiblioteket, søges fremskaffet fra Tårnby Kommunebiblioteker samt via hovedbibliotekets læsesal fra andre folkebiblioteker samt fra faglige og videnskabelige biblioteker.

Indkøb af bøger til biblioteket foregår i samarbejde mellem gymnasiebibliotekaren, lærerbibliotekaren og repræsentanter for de enkelte faggrupper.

I efteråret »køres« biblioteksintroduktion for 1.g'ere og 1.HF'ere.

Lone Drzal

FÆLLESUDVALGET

Fællesudvalget består af rektor, 4 lærere og 4 elever.

Under fællesudvalgets ansvarsområde ligger bl.a. arrangementer af fællestimer og fester. Men derudover kan fællesudvalget behandle stort set alle sager om samarbejdet og atmosfæren på skolen.

ELEVRÅDET

Elevrådet er elevernes officielle repræsentation. Det repræsenterer eleverne indadtil og udadtil over for offentligheden og myndighederne. Elevrådet varetager elevernes undervisningsmæssige, faglige og kulturelle interesser.

I elevrådet på Tårnby Gymnasium sidder både HF- og gymnasieelever. Elevrådet består af en repræsentant og en suppleant fra hver klasse (1 stemme pr. klasse).

Forretningsudvalget indkalder til elevrådsmøde, når det skønner det nødvendigt.

Forretningsudvalget består af seks elever: 3 gymnasister og 3 HF'ere.

Elevrådets største mulighed for at få indflydelse på forhold på skolen er gennem elevrepræsentanterne i fællesudvalget, skolerådet og lærerrådet. Disse repræsentanter vælges hvert år i marts, da elever med kendskab til elevrådets arbejdsgang skønnes mest værdifulde for eleverne (tidligere var det muligt at få en helt ny 1.g'er ind i udvalgene).

Tårnby Gymnasium har i det forløbne år opsagt sit kollektive medlemskab af DGS, da det i elevrådets nye love enstemmigt blev vedtaget, at skolen ikke kan indmeldes kollektivt i nogen elevforening, der ikke er fuldstændig upolitisk.

Da både DGS og den anden store elevforening KG (Konservative Gymnasister) og LAK (Landsorganisationen af Kursusstuderende) er repræsenteret i forretningsudvalget, behøver eleverne ikke at frygte deres interesser tilsidesat på grund af udmeldelsen. I øvrigt er det gennem forretningsudvalget muligt at blive individuelt medlem af en af de tre organisationer.

Alle tre organisationer afholder kurser og driver oplysende virksomhed.

Forretningsudvalget har i det forgangne år arrangeret fester (bl.a. karneval) og vil i det kommende år søge at gentage disse projekter.

I øvrigt vil vi altid forsøge at være til hjælp med elevernes eventuelle problemer.

Men alt dette kræver opbakning om elevrådet, så derfor:

Mød talstærkt op på elevrådsmøderne; de afholdes for DIG!!

På gensyn i elevrådet!! med håb om fremtidigt godt samarbejde.

SKOLERÅDET

Skolerådet er ifølge bekendtgørelse et organ, der sammen med lærerrådet formidler et samarbejde mellem skole og hjem.

I praksis tager skolerådet sig af en lang række forskellige sager, men især er det væsentligt at nævne, at det er skolerådet, der disponerer over følgende to konti på skolens budget: 1) elevforanstaltninger og 2) personaleforanstaltninger; dvs. elever og lærere, som skal bruge penge til ekskursioner m.m., skal ansøge skolerådet.

Skolerådet er således sammensat:

- 1) Et medlem valgt af amtsrådet blandt dets medlemmer (pr. 1.1. 1982 for en 4-årig periode hr. Leif Nielsen).
- 2) To medlemmer valgt for 2 år af og blandt skolens forældre. I øjeblikket er det Ove Regner Nielsen og Anni Nielsen. Valg finder sted i september i år.
- 3) Rektor som »født« medlem.
- 4) Lærerrådets formand og yderligere et af lærerrådets medlemmer. Disse vælges for et år ad gangen og er i øjeblikket Jens Schou og Preben Kristensen.
- 5) To elevrepræsentanter, idet der skal vælges en blandt de HF-studerende og en blandt gymnasieeleverne. Valgene skal finde sted straks ved skoleårets begyndelse og gælder for et skoleår. I øjeblikket fungerer Jan Lund Olsen som elevrepræsentant.
- 6) Et medlem valgt af og blandt de tekniske og administrative medarbejdere. Det er for tiden sekretær Inge Petersen. Der vælges ved skoleårets begyndelse for et skoleår ad gangen.

Når valgene har fundet sted, træder det nye skoleråd sammen og vælger selv sin formand, næstformand og sekretær.

Det vil være hensigtsmæssigt for skolerådets arbejde, at elevrepræsentanterne i skolerådet arbejder tæt sammen med elevrådet ved Tårnby Gymnasium, således at elevrepræsentanterne kan siges at repræsentere elevernes synspunkter.

Over Regner Nielsen
skolerådsformand

IDRÆT PÅ TG

Gymnasieskolernes Idrætslærerforening arrangerer hvert år en række landsomfattende turneringer i forskellige idrætsgrene.

I 1983/84 deltog TG i atletik i region 3 på Hvidovre stadion med 2 drengehold og 1 pigehold. Alle 3 hold klarede sig pænt. I volleyball blev drengene slået ud i indledende runde, mens pigerne formåede at spille sig frem til semifinalerne. I basketball nåede både pigerne og drengene frem til semifinalerne. I badminton blev holdet slået ud efter en spændende og jævnbyrdig indledende runde i Birkerød.

TG var i 1983/84 deltager i 2 udvekslingsarrangementer, som havde idræt på programmet. Det ene var med Radley College fra England sammen med skolens kor. Både i Radley i efteråret og på TG i foråret blev det til sikre sejre i basketball. Det andet arrangement var med Deurne fra Belgien. Ved et stort og vellykket stævne i april 84, hvori også deltog elever fra Vestre Borgerdyd og Falkonérgården lykkedes det både pige- og drengebasketholdet at vinde deres finaler, mens håndbold drengene tabte deres finale. I volleyball for drenge og piger var der stor jævnbyrdighed, og det endte med at Deurne og VB vandt. Præmierne var udsat af Forældre- og støtteforeningen. Ved genbesøget i Deurne i maj 84 til »All Sport Day« blev både drenge- og pigebasketballholdene nr. 4, mens 2 atletikdrengene fra TG forstærkede Virums hold så meget, at de vandt.

I forbindelse med udvekslingsarrangementerne var der privat indkvartering og både festlige og kulturelle arrangementer, som gav eleverne gode minder og varige venskaber på tværs af landegrænserne.

Preben Kristensen

TÅRNBY GYMNASIUMS KOR

Tårnby Gymnasiums kor er et firestemmig blandet kor, der består af nuværende og gamle elever. Der holdes korprøve hver onsdag aften fra slutningen af august til april, og man dyrker både ny og ældre, klassisk og rytmisk korsang.

I det forløbne år var koret i England, nærmere bestemt på Radley College ved Oxford, for at give koncerter; det er led i en udvekslingsordning, som finder sted hvert tredje år. I december afholdt vi julemusikaften; elever fra forskellige klasser, lærere og koret underholdt de fremmødte.

Sæsonens højdepunkt – og korets afslutning – var forårskoncerten fredag den 6. april. I år var arrangementet i to afdelinger: først en mere traditionel koncert og derefter en rockmusical. De mange tilhørere sørgede for en god stemning i festsalen. To dage efter dette fik koret besøg af englændere – »genbesøg« med privat indkvartering. Englænderne gav koncert i en fællestime, og ved en mere uformel sammenkomst i salen underholdt både de og vi.

Forberedelserne til næste sæson er allerede i fuld gang. Alle er velkomne til at synge med, når vi går i gang den 29. august.

Musiklærerne

EDB

Skolen har i de sidste år rådet over en mikrodatamat. Systemet består af en centralenhed, der administrerer 5 skærmterminaler. Hver terminal består af en skærm med tilhørende tastatur; centralenheden er forsynet med to drev til såkaldte mini-disketter (små plader), hvorpå brugerne af systemet lagrer deres data og programmer. Desuden findes en printer, der klarer 180 tegn pr. sekund.

Datamaten programmeres ved hjælp af programmeringssproget COMAL. Datamaten er i maj måned 1984 blevet ombygget og moderniseret, således at den er hurtigere og nu også kan anvende programmeringssproget COMAL 80. Der afholdes i hvert semester en eller flere studiekredse, hvor interesserede elever har lejlighed til at sætte sig ind i programmeringen af datamaten. Studiekredsene forgår en ugentlig eftermiddag i 4 à 5 uger, hvor deltagerne vil få lejlighed til at løse mindre og større opgaver på anlægget. Regnemaskinen har i år desuden været anvendt integreret i undervisningen i en lang række fag som Kemi, Geografi, Fysik og Matematik.

I det kommende skoleår 1984/85 vil datamaten blive flyttet til nye datalokaler i forbindelse med den nye undervisning i DATALÆRE på tilvalgsfag i 2HF.

I løbet af efteråret 1984 skal lærerne på en række kurser i EDB og Informationsteknologi, således at alle de nybegyndte 1g klasser kan gennemgå et 30-timers kursus i foråret 1985.

Til den tid håber skolen meget på, at vi har fået udbygget den nuværende datamat med et nyt og moderne dataanlæg.

Fra august 1984 har gymnasiet fået en datavejleder med fire ugentlige timer.

*Jens Carstensen
Christian Hansen
Kristian Klitgaard
Preben Kristensen*

KANTINEN

På Tårnby Gymnasium har vi en kantine, der sælger forskellige mad-, drikke- og kioskvarer.

Kantinen drives af kantineforeningen, der består af alle elever, lærere og øvrigt personale. Foreningen har en bestyrelse der består af 3 elever, 3 lærere og 1 fra det øvrige personale (TAP'ere). Der er valg til bestyrelsen i september eller oktober hvert år. Bestyrelsen har i år bestræbt sig på at sælge kvalitet til rimelige priser. For et årligt kontingent på blot 10 kr. er også du medlem af kantineforeningen og kan dermed handle i kantine. Så vi beder dig blive medlem af foreningen og dermed gøre din dagligdag på skolen lettere.

Med venlig hilsen
Bestyrelsen for kantineforeningen

FORSØMMELSER

For elever, der er fyldt 18 år, gælder, at de selv kan udfærdige og underskrive en forsømmelsesseddel som afhentes på kontoret. For de øvrige elever gælder, at forsømmelsessedler skal være underskrevet fra hjemmet. Forsømmelser, der strækker sig udover en uge, meddeles telefonisk eller pr. brev til skolen. Anmodning om begrænset fritagelse for undervisningen (lægebesøg o.l.) fremsættes så vidt muligt senest dagen før fritagelsen ønskes. Der kan måske være grund til at præcisere for alle implicerede parter, at en gymnasieskole må opfattes som en arbejdsplads, hvor også eleverne er forpligtede til regelmæssigt fremmøde og aktiv deltagelse (herunder punktlig aflevering af skriftligt arbejde), og at skolearbejdets resultater kun kan blive tilfredsstillende, hvis eleverne føler sig ansvarlige overfor samarbejdet. Tilladelse til at forsømme en enkelt dag af andre grunde end sygdom må derfor altid indhentes i god tid forud, og kan normalt kun ventes givet, når årsagen er særlig højtidelige familiefester eller ekstraordinære begivenheder.

TÅRNBY GYMNASIUMS FORÆLDRE- OG STØTTEFORENING

Tårnby Gymnasiums forældre- og Støtteforening blev stiftet i 1967 med det formål at virke som bindeled mellem skolens forældrekræds og skolen, samt at yde økonomisk støtte til formål, der ikke i tilstrækkeligt omfang er støttet af det offentlige eller på anden måde.

I disse tider hvor det offentlige gerne skal spare alt væk, der ikke er »livsnødvendigt«, er foreningens økonomiske støtte livsnødvendig.

Enhver, der ønsker at støtte ovennævnte formål, kan optages som medlem, altså både forældre og andre interesserede. Kontingentet for skoleåret 1983-84 var kr. 50,- og fastsættes på den årlige generalforsamling.

Pengene indbetalt gennem kontingent er de eneste midler, foreningen råder over, og vi vil derfor appellere til alle forældre om at blive medlemmer.

Forældre- og Støtteforeningens bestyrelse består af 4 medlemmer valgt af og blandt forældrene, samt af rektor og en repræsentant for lærerrådet.

Generalforsamlingen afholdes i efteråret, og normalt er der underholdning af elever og lærere i forbindelse med generalforsamlingen.

Man vil i begyndelsen af det nye skoleår modtage en indbydelse til generalforsamlingen og et girokort til indbetaling af kontingent.

Med venlig hilsen

p.b.v.

Fritjof ur Skuoy

PS: Må jeg som fader til børn, der har gået på TG – og har været meget glade for det – henstille til *alle* forældre om at blive medlemmer af foreningen. Det er da ikke for meget forlangt af os som forældre, at vi efter fattig evne prøver at gøre vores børns arbejdsplads så attraktiv som muligt.

Fritjof ur Skuoy

NYTTIGE OPLYSNINGER

Adresseforandring

bedes straks meddelt skriftligt til skolen.

Til- og frakørsel

Elevernes kørsel til og fra skolen må kun finde sted fra enderne af Tejn Allé, dvs. ad Irlandsvej – Tejn Allé og Melstedvej – Tejn Allé.

Af hensyn til den stærke trafik på Engelsvej er udkørsel fra Randkløve Allé med sving til venstre forbudt af politiet. Udkørsel ad Tårnvej ved vandtårnet tilrådes.

Befordringsgodtgørelse

Der ydes befordringsgodtgørelse til alle gymnasie- og HF-elever, hvis samlede skolevej frem og tilbage mellem hjem og skole er 22 km og derover. Yderligere oplysninger gives af studievejlederne en af de første dage i skoleåret. Se i øvrigt opslag i forhallen.

Glemte sager

Du kan forhøre dig om glemte sager på kontoret eller kigge efter i boksen »glemte sager«. Der er en boks i hver side af boggarderoben i forhallen.

Ringetider

1. lektion	kl. 8.05– 8.50	6. lektion	kl. 13.00–13.45
2. lektion	kl. 8.55– 9.40	7. lektion	kl. 13.55–14.40
3. lektion	kl. 9.55–10.40	8. lektion	kl. 14.50–15.35
4. lektion	kl. 10.50–11.35	Spisepause	kl. 11.35–12.05
5. lektion	kl. 12.05–12.50		

STATENS UDDANNELSESSTØTTE

Kun uddannelsessøgende, der er fyldt 18 år, kan opnå støtte. Yngre elever henvises til at søge ungdomsydelse gennem bopælskommunens socialforvaltning.

Økonomiske betingelser for tildeling af stipendium

Ved bedømmelsen af dette forhold tages hensyn til:

1. forældrenes indtægt
2. forældrenes formue
3. forældrenes øvrige forsørgerbyrde
4. andre forhold, der har betydning for forældrenes støtteevne
5. ansøgerens og en eventuel ægtefælles indtægtsforhold
6. ansøgerens og en eventuel ægtefælles formueforhold
7. ændringer i ansøgerens økonomiske forhold
8. anden offentlig støtte
9. regler for uddannelsessøgende, der er fyldt 22 år og derfor tildeles stipendiestøtte uafhængigt af forældrenes økonomiske forhold.

Ovenstående punkter er detaljeret beskrevet i »Støttemuligheder 1983–84«, som udleveres sammen med ansøgningsskemaet.

Fremgangsmåde på TG

- 1) Ansøgningsskema + vejledning hentes på kontoret.
- 2) Skemaet afleveres i udfyldt stand til studievejlederen, som sikrer sig, at det er rigtigt udfyldt.
- 3) Skolen indsender alle ansøgninger. Det sker den første i hver måned.
- 4) Svaret foreligger 6–7 uger senere.

Søg i god tid, se opslag.

Studievejlederne

FERIER OG FRIDAGE

(de nævnte dage medregnes)

1984

Sommerferie: mandag den 25. juni til fredag den 10. august
Efterårsferie: mandag den 15. oktober til fredag den 19. oktober
Juleferie: mandag den 24. december til torsdag den 3. januar

1985

Vinterferie: mandag den 11. februar til fredag den 15. februar
Påskeferie: mandag den 1. april til mandag den 8. april
Sommerferie: mandag den 24. juni til fredag den 9. august