



Dette værk er downloadet fra Slægtsforskernes Bibliotek

Slægtsforskernes Bibliotek drives af foreningen Danske Slægtsforskere. Det er et privat special-bibliotek med værker, der er en del af vores fælles kulturarv omfattende slægts-, lokal- og personalhistorie.

Støt Slægtsforskernes Bibliotek – Bliv sponsor

Som sponsor i biblioteket opnår du en række fordele. Læs mere om fordele og sponsorat her: <https://slaegtsbibliotek.dk/sponsorat>

Ophavsret

Biblioteket indeholder værker både med og uden ophavsret. For værker, som er omfattet af ophavsret, må PDF-filen kun benyttes til personligt brug. Videre publicering og distribution uden for husstanden er ulovlig.

Links

Slægtsforskernes Bibliotek: <https://slaegtsbibliotek.dk>

Danske Slægtsforskere: <https://slaegt.dk>

dup.

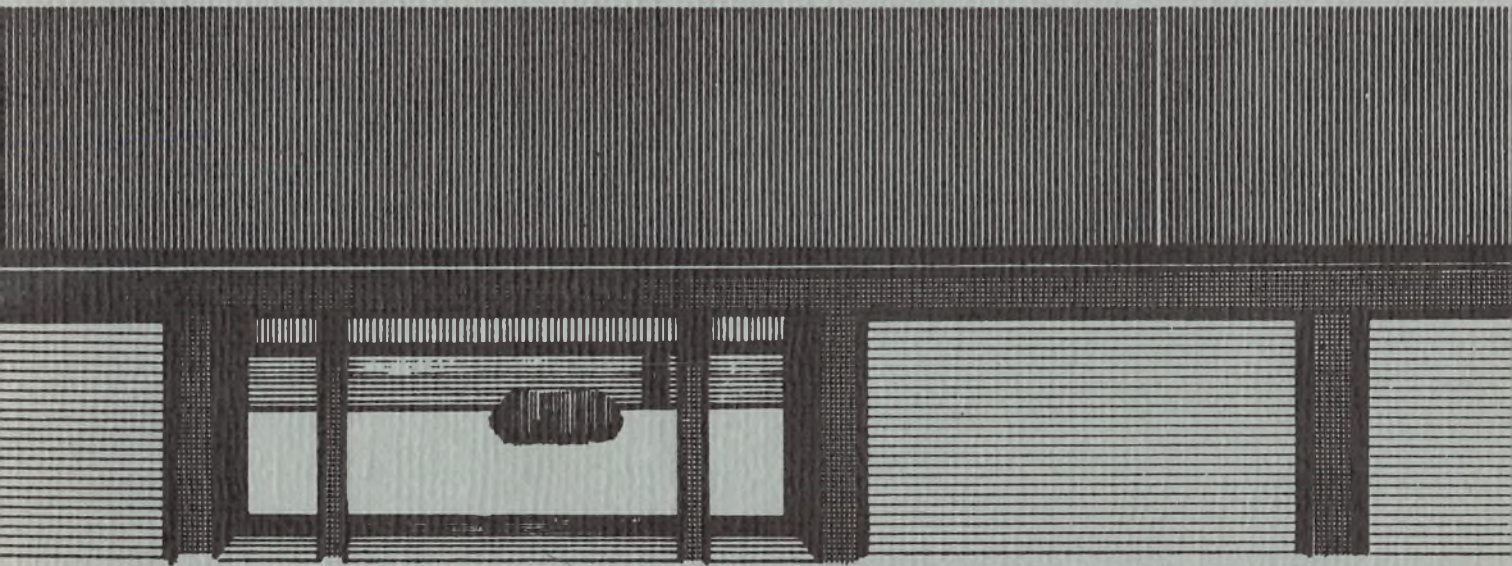

1983-84

Tårnby Gymnasium

DANMARKS
PÆDAGOGISKE
BIBLIOTEK

Tårnby Gymnasium

Tejn Allé 5 . 2770 Kastrup

Introduktion

INDHOLD

Introduktion	4
Svend Johansen	5
Af skolens dagbog.....	6
Eleverne	11
Lærere og administration.....	12
Studievejledning i gymnasiet	15
Studievejledning i HF	17
Lærerråd og lærerforsamling.....	18
Biblioteket.....	19
Fællesudvalget	20
Elevrådet	21
Skolerådet	22
Idræt på Tårnby Gymnasium	23
Tårnby Gymnasiums kor.....	24
EDB.....	25
Kantinen	26
Forsømmelser	27
Forældre- og støtteforening	28
Nyttige oplysninger	29
Statens uddannelsesstøtte	30
Ferier og fridage.....	31

INTRODUKTION

Velkommen til alle nye elever. Velkommen til 2 eller 3 års arbejde. Jeg ønsker jer held og lykke med jeres valg og håber I får gavn og glæde af den uddannelse, I får her.

Jeg håber også, at I får tid til at få andet end det rent faglige udbytte af jeres tid på Tårnby Gymnasium. Hvis det skal lykkes, kræves der også på dette punkt en indsats af jer selv. I må ikke sætte jer med hænderne i skødet og vente på at blive underholdt. Initiativ og ideer venter TG af jer ud over arbejdsindsatsen. Jo mere I er villige til at give TG, jo mere kan TG give jer.

VELKOMMEN

Visti Jacobsen

Rektor: Visti Jacobsen

Træffetider:

Rektor: hver dag kl. 12-13. Anden tid efter aftale

Inspektørkontoret: hver dag kl. 9.40-10.00

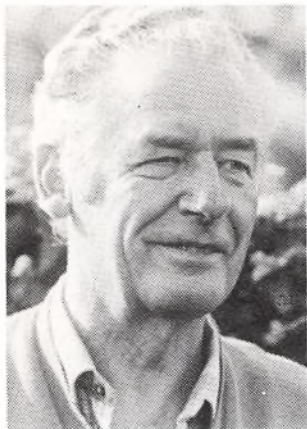

SVEND JOHANSEN

Den 3. december 1982 fik vi meddelelse om, at skolebetjent Svend Johansen var død. Det var ikke uventet. Svend havde været meget syg og var faktisk kommet ud fra hospitalet for at dø hjemme blandt sine egne.

Svend kom hertil fra skolens start i 1966. Han havde været skolebetjent ved Skottegårdsskolen — dengang en af de store skoler i kommunen — og han havde lyst til at være på en mindre skole. De første år her, hvor der kun var få elever og lærere, var da også nogle meget lykkelige arbejdsår. Der var tid til, at han kunne hjælpe til alle vegne, og han nød det. Hans meget store hjælpsomhed varede ved, også da skolen blev alt for stor, men han var ked af, at han ikke kunne nå at passe den enkelte så godt, som han gerne ville.

Det hører også med til billedet af ham, at vor skole er kendt som en af de mest velholdte i hele landet. Dette skylder vi ham tak for. Utrættelig var han i sin iver efter at sørge for, at alt var pænt og i orden. Ikke en plet fik lov til at sætte sig fast noget sted.

Han var en fremragende skolebetjent og et venligt og kærligt menneske, som vil blive dybt savnet.

Visti Jacobsen

AF SKOLENS DAGBOG 1982-1983

1982 For at ryste de nye 1ger og ihfer sammen afholdtes en introduktionsfest d. 20. august. Først spiste klasserne mad, de selv havde lavet, og bagefter var der dans til midnat.

Den 24. august underholdt den kendte sanger Eddie Skoller eleverne fra 2. og 3.g samt 2HF med et nye spændende repertoire.

Til gengæld blev så 1gerne og lhferne, som ikke havde været med til Skollers koncert, underholdt næste dag, den 25. august, af et særdeles velspillende engelsk ungdomsorkester.



Onsdag d. 8. september afholdtes for 8. gang idrætsdag på Tårnby Gymnasium med alle som deltagere. Dagen startede med fælles opvarmning for alle. I lighed med de tidligere år var der idrætslig udfoldelse i atletik, basketball, bordtennis, fodbold, langbold, 4 km-løb, badminton og volleyball. De idrætslige aktiviteter sluttede med et stort stafetløb for alle klasser. Om aftenen var der som tidligere en fest med stor deltagelse af elever og lærere.

I dagene d. 10. til d. 17. september var 2a og 2t på studietur til Rom med Visti Jacobsen, Lone Drzal og John Svendsen; foruden en række seværdigheder i selve Rom — Peterskirken, Pantheon, San Paolo fuori le mure, Forum Romanum og San Sebastiano-katekomberne — var der arrangeret udflugter til Ostia og til Napoli og Pompeii.

Den 19. til den 24. september var 3xyN på ekskursion til Olsker på Bornholm; turen lededes af Pernille Thrane og Paul Debois, og bl.a. blev Sjøle Mosesø biologisk undersøgt med hensyn til dens forurening.

I perioden d. 20. til d. 24. september opholdt 3uøwyS sig i Varde for at samle stof til deres samfundsspeciale. Man besøgte bl.a. et landbrug, Varde rådhus, Ribe, Esbjerg og Vølund Stålteknik A/S. Turen var helt igennem en succes, og den blev ledet af Helle Thune og Ralf Hjort.

Fra d. 18. til d. 25. september var 3c på ekskursion til Budapest med Arne Biering og Finn Binderkrantz. Herunder besøgte busfabrikken »Ikarus«, et kollektivt landbrug og et gymnasium.

Den 24. september rejste Arne Vangdrup, Jesper Bordin, Otto Møller og Joyce Lindevall med 3a og 2r til Prag. Guiden hed Vladimir, og med ham så deltagerne bl.a. den gamle borg Hradcany og Karl IVs kongeborg »Karlstejn«. Deuden aflagdes besøg i koncentrationslejren Theresienstadt; endvidere besøgte et gymnasium, hvor der var lejlighed til at snakke med eleverne, og endelig sås det mimiske teater »Laterna Magika«. Efter en tur rig på oplevelser vendte deltagerne hjem fredag d. 1. oktober.

I efterårsferien rejste 3u med Leif Aage Rasmussen til Bourgognes smukke hovedstad Dijon, hvorfra klassen foretog ekskursioner til omkringliggende lokaliteter. Ele-

verne besøgte bl.a. vinmarker og uberørte naturområder samt byen Baune med det middelalderlige fattighospital.

Onsdag d. 8. december var der julekoncert i vor skoles festsal, hvor koret, lærere og elever medvirkede. Efter koncerten, der bl.a. omfattede så gode ting som Mozarts hornkoncert i Es Dur, franske, engelske julesange samt spirituals, var der kaffe og the til alle.

En uge efter, onsdag d. 15. december, var filmklubben vært ved et arrangement, idet filmen »Marathonmanden« vistes.

1983 Fra d. 29. januar til d. 6. februar var 3bN på studietur til Harzen under ledelse af Lis Krunke og Niels Tingsgård. Det drejede sig om et kursus med emnet »de to tyske stater 50 år efter nazisternes magtovertagelse«, og det foregik på institutionen »Haus Sonnenberg«. Deltagerne påhørte dels foredrag om det nævnte emne, dels arbejdede de meget ivrigt i grupper med udleverede tekster, som forøgede deres historiske kundskaber og deres tyske sprogfærdighed. En dag besøgte den gamle kejserby Goslar. Alt i alt et vellykket arrangement.

D. 15. februar afholdtes en velbesøgt rockkoncert i aulaen, hvor »Meg Peg Party Band« underholdt.

D. 4. marts afholdt skolen sit efterhånden traditionelle karneval med fantasifuldt udklædte lærere og elever som deltagere.

D. 7. marts var der fællestime i aulaen for 2. og 3.g og 2.Hf. Flemming Kristensen holdt et foredrag om Canadas planer om sejlads med supertankere langs Grønlands vestkyst.

D. 22. april afholdt skolen sin forårskoncert, et fast led i skoleåret siden dens start. Det var et særdeles righoldigt program, der fremførtes af elever og lærere, idet ledelsen kyndigt varetoges af skolens musiklærere. Blandt de forskellige numre kan



måske nævnes, at Tårnby Gymnasiums kor fremførte Otto Mortensen: Min skat, med tekst af Chrstian Winther, og at Peter Carlsen fra 1x på klaver spillede Chopin: Étude opus 10, nr. 3; endelig havde Leif Aage Rasmussen og elever fra 2w bl.a. på programmet Duke Ellington: Satin Doll.

D. 27. april tog skolen afsked med skolesekretæren gennem 17 år, Elisabeth Christensen. Det blev en bevæget dag, hvor såvel elever som lærere og administrativt personale takkede for godt samarbejde og ønskede Lisbeth et langt og lykkeligt otium.

1. maj tiltrådte vores nye skolebetjent Ib Bresson.

ELEVERNE

I skoleåret 1983/84 omfatter skolen:

- 2. HF: 3 hold — så godt som alle tilvalgsønsker opfyldt.
- 1. HF: 3 hold.
- 3. g mat.: 7 klasser med grendeling mat./fy., mat./N. og mat./S.
- 3. g spr.: 4 klasser med grendeling N. og S.
- 2. g mat.: 6 klasser med grendeling mat./fy., mat./N. og mat./S.
- 2. g spr.: 3 klasser med grendeling N. og S.
- 1. g mat.: 5 klasser.
- 1. g spr.: 3 klasser.

LÆRERE OG ADMINISTRATIVT PERSONALE

AS	Ah-Sam, Eddy	fys/ma.	Højlunds Vænge 3	3500 Værl.	02-48 45 47
PB	Andersen, Peer Bjørn	fys/ma	Rostrupvej 80	2770 Kastr.	01-51 56 44
SA	Andersen, Solvejg	da/idr	Hostrups Have 6, 6.th.	1954 F	01-39 38 10
AB	Biering, Arne	samf/ru	Fuglebakkevej 89	2000 F	01-34 74 78
FB	Binderkrantz, Finn	geo	Burmeistergade 12, 5.	1429 K	01-54 35 64
AN	Bjerre, Anne Dalgas	fr/idr	Halfdansgade 27, 5.th.	2300 S	01-57 78 07
BR	Braase, Anne	da/rel	Hollands Allé 35	2300 S	01-59 98 94
JC	Carstensen, Jens	mat	Betty Nansens Allé 35	2500 Valby	01-30 90 11
DC	Christensen, Ina Damkjær	da/fr	Glamsbjergvej 29	2770 Kastr.	01-51 39 78
RC	Christensen, Ruth	mat	Finsensvej 5 B, 5.	2000 F	01-88 17 19
BC	Cour, Birgitte la	idr	Krystalgade 4, st.	1172 K	01-13 43 50
IE	Eisbo, Ingelise Friis	bio/idr	Hasselvænget 34	4300 Hol.	03-43 32 01 lok. 522
BF	Fode, Birthe	fr/idr	Fasanvænget 341	2980 Kok.	01-24 30 28
EF	Fredvig, Erling	mat	Holsteinsgade 9, 5.tv.	2100 Ø	01-42 54 58
HG	Gutmann, Herbert	eng/ty	Jesp. Brochmandsgade 2	2200 N	01-39 16 58
CH	Hansen, Christian	ma/fys	Birketinget 12, 3, nr. 1	2300 S	01-58 98 83
AH	Hansen, Aage	eng/ty	Sødalen 9	3400 Hill.	02-26 58 57
JB	Hansen, Jesper Bordin	idr/bio	Birkeengen 10	2791 Dr.	01-53 38 93
NE	Hansen, Niels Elbrønd	fys/mat	Høgevænget 14	2791 Dr.	01-53 63 61
TL	Hansen, Tom Lerdrup	da/hi	Godthåbsvej 16	3060 Espr.	02-23 16 23
PH	Hasselbalch, Preben	hi/la/samf	Ndr. Frihavnsgade 13 A	2100 Ø	01-26 59 67
LH	Heap, Lisbeth	eng/rel	Glimvej 8	2650 Hvid.	01-78 68 75
JH	Heinemann, Jan	eng	Søbakken 25	2920 Charl.	01-63 72 12

HI	Hinum, Christel	eng/da	Plantagevej 25	2680 Solr.Str.	03-14 09 80
RH	Hjort, Ralf Valdemar	mat/fys	Jansvej 2, 1.tv.	2300 S	—
SH	Hoe, Steen Cordt	fys/mat	Søvej 60	2791 Dr.	01-53 94 86
TH	Hummel, Tove	form.	Heibergsgade 16, 5.	1056 K	01-15 60 83
VJ	Jacobsen, Visti	eng	Tejn Allé 9	2770 Kastr.	01-51 37 17
BJ	Jensen, Bo Vibæk	fr/hi	Olesvej 18	2950 Vedb.	02-89 39 40
PJ	Jensen, Paul Erik	ty/rel/old	Gærdesangervej 20	2630 Tåstr.	02-52 16 34
TJ	Johannesen, Thyra	ke/fys	Hvidsværmervej 18 A	2610 Rødovre	02-84 17 21
KJ	Juul, Karsten	mat	Lyshøjgårdsvej 89, 2.	2500 Valby	01-46 42 65
JÆ	Jæger, Willy	fys/samf	Veras Allé 24	2720 Vanl.	01-74 90 11
KK	Klitgaard, Kristian	geo	Galgebakken Mark 4-4B	2620 Alb.	02-64 00 73
PK	Kristensen, Preben	idr	Parkbo 8	2500 Valby	01-46 11 37
IK	Kromann, Inger	eng	Hollands Allé 28	2300 S	01-59 55 30
LK	Krunke, Lis	fy/da	Nebbegårdsbakken 2	2400 NV	01-28 34 77
AL	Larsen, Anne-Marie	psyk	Ægirsgade 9, 5.tv.	2200 N	01-85 21 36
CA	Larsen, Carsten V.	samf/rel	Holsteinsgade 9, 5.tv.	2100 Ø	01-42 54 58
CL	Larsen, Claus	hi/old	Marstrandsg. 24	2100 Ø	01-26 94 68
JL	Lindevall, Joyce	ty/mu	H. C. Ørstedsvej 42, 3.	1879 V	01-35 09 39
BL	Lorck, Benedicte L.	fr/da	Østbanegade 5	2100 Ø	01-26 80 87
PM	Mark, Per	fys	Vagtelvej 28	3460 Birk.	02-81 57 49
NM	Münther, Nils	geo/he	Ferskenvej 25	2400 NV	01-87 46 25
OM	Møller, Otto Strange	da/hi	Hovgaardsgade 7, 3.th.	2100 Ø	01-26 86 62
KN	Nielsen, Kaj	da/rel/mus	Rosenvængets Side A. 5, 3.	2100 Ø	01-26 41 44
TN	Nielsen, Tom	geo/da	Sognefjordsgade 9, 2.tv.	2300 S	01-55 08 25
HP	Ploug, Henrik	da/eng	Lundagervej 27	2740 Skovl.	02-91 91 87
GP	Påbøl, Gunhild	form	Prinsesseeg. 85, st.tv.,l. 11	1422 K	01-57 55 91
LR	Rasmussen, Leif Aage	fr/la	Ernst Meyersgade 8	1772 V	01-24 60 28
RE	Reitzel, Lisbeth	bio/ke	Fru Gyllembourgsvej 8	2000 F	01-87 04 71
JS	Schou, Jens	da/old	Køjevænget 13	2791 Dr.	01-53 87 46

SI	Sneider, Simon	mat	Mynstervej 7 B, 4.th.	1827 V	01-22 71 69
ST	Stolt, Jens Erik	ty/fr	Parkvænget 6	2920 Charl.	01-62 76 73
JO	Svendson, John	eng/hi	Frederikssundsv. 14 A, 2.mf.	2400 NV	01-85 91 38
SS	Sørensen, Sonja	eng/idr	Egholmvej 39	2720 Vanl.	01-71 56 76
AT	Tebering, Anna Marie	mus/eng	Gassehaven 24	2840 Holte	02-80 27 32
HT	Thune, Helle Vikens	samf/eng	Dronningemarken 6	2820 Gent.	01-65 00 44
PT	Thrane, Pernille	bio/idr	Egholmvej 39	2720 Vanl.	01-79 10 76
NT	Tingsgård, Niels	hi/ty- /eng/old	Havrevej 16	2700 Brh.	01-28 02 15
TR	Troen, Birgit	bio/mat	Kinavej 29, 1.	2300 S	01-55 25 12
BT	Tuxen, Bente	bio/geo	Hjortespringparken 33	2730 Herlev	02-84 29 70
HE	Türk, Henriette	da/hi	Mathildevej 7, 1.th.	2000 F	01-16 78 31
UT	Tøgern, Ulla	da/old	Stormgade 5	2791 Dr.	01-53 02 44
RW	Wahl-Jørgensen, Ruth	ke/fys	Ulspilsager 68	2791 Dr.	01-53 73 03
AV	Vangdrup, Arne	hi/idr	Stadfeldtsvej 21	2500 Valby	01-46 92 20
LV	Vangdrup, Leif	idr/geo	Danstrupvej 12	2100 Ø	01-29 55 25
KW	Widding, Kirsten	mus/fr	Ernst Meyersgade 9	1772 V	01-22 60 49
MW	Merete Winkel	fr/ty	Gardes Allé 32	2900 Hell.	01-62 35 27

Bibliotekar: Lone Drzal, telefon 01-52 12 92

Skolebetjent: Ib Bresson, Tejn Allé 7, 2770 Kastrup, telefon 01-51 27 56
 Skolebetjentmedhjælper, Knud Larsen, telefon 01-50 94 75, Poul Høybye

Sekretærer: Inge Petersen, telefon 01-51 05 40
 Birthe Salling, telefon 01-51 23 13
 Nina Andersson, telefon 01-50 97 89
 Edel Jacobsen, telefon 01-53 33 91

STUDIEVEJLEDNING I GYMNASIET

Studievejlederen tager sig af indføring i studieteknik, grenvalgsorientering og uddannelses- og erhvervsorientering. Desuden kan elever altid henvende sig til studievejlederen, hvis der opstår problemer af faglig, social, økonomisk eller personlig karakter.

Studievejlederens opgave kan opdeles i den *kollektive* vejledning, hvor studievejlederen er sammen med hele klassen i en time, og den *individuelle* vejledning, hvor den enkelte elev opsøger sin studievejleder i dennes kontortid.

Hvad angår den kollektive vejledning, kan en kort oversigt over, hvad studievejlederne har foretaget sig i det forløbne år, måske give et indtryk af, hvad denne del af studievejledningen indebærer.

I 1g har studievejlederne indført eleverne i studieteknik og forestået grenvalgsorienteringen. Det har også været nødvendigt allerede på dette tidspunkt at redegøre for adgangs begrænsningens konsekvenser for situationen i gymnasiet.

I 2g har man gennemgået uddannelsesmuligheder, økonomiske forhold i forbindelse med uddannelse og erhverv, sociale forhold og generelle problemer i forbindelse med valget af uddannelse og erhverv.

I 3g fortsatte orienteringen om uddannelser og erhvervs muligheder for studenter, ansøgningsprocedurer, optagelseskriterier og gymnasiale suppleringskurser. I marts blev der afholdt studieorienterende møde for elever i 2g og 3g i samarbejde med arbejdsdirektoratet og studievejledningen ved forskellige uddannelsessteder.

Ved denne lejlighed blev der orienteret om såvel de lange, som om de mellemlange og kortere videregående uddannelser.

De nyt 1g'ere ser studievejlederen allerede den første skoledag. I de første uger vil studievejlederen se det som sin første opgave at hjælpe med at gøre overgangen fra folkeskole til gymnasium så let og problemfri som mulig.

For så vidt angår den individuelle vejledning, er det her op til den enkelte elev at udnytte de tilbud, ordningen giver. Hver klasse har sin studievejleder, og disses kontortider bliver meddelt i begyndelsen af det nye skoleår. Vi vil gerne opfordre jer til at lægge vejen forbi studievejlederkontoret og snakke med os, så snart I opdager, at der er noget, der ikke går som det skal, eller for at søge yderligere oplysninger om muligheder uden for og efter gymnasiet.

Solvejg Andersen, Anne Braase, Preben Kristensen, John Svendsen

STUDIEVEJLEDNING I HF

Da man i 1967 startede HF-undervisningen her i landet, indføres samtidig en studievejledningsordning, der i almindelighed er blevet betragtet som en succes. I hvert fald findes der i dag studievejledere ved næsten alle uddannelsesinstitutioner — såvel for de 16-19-årige som for dem, der søger uddannelse efter de første 12-13 år.

Mange senere HF'ere møder studievejlederne ved møder, der orienterer om denne uddannelse; senere træffer de os i forbindelse med optagelse på et HF-kursus. Efter optagelsen er det nu studievejlederne, der giver indføring i studieteknik, orientering om forløbet af de 2 år på HF-kurset og den meget vigtige rådgivning i forbindelse med valg af tilvagsfag.

Vi sørger også for den elementære kollektive erhvervsorientering og for fællestimer med folk fra andre uddannelsesinstitutioner og fra erhvervslivet. De studerende skal også kunne henvende sig til studievejlederne om alle problemer af social, økonomisk og personlig art. Mange foretrækker at fange os i et frikvarter, men i de fleste tilfælde er det nok klogt at henvende sig til os i vor kontortid. I skoleåret 1983-84 har Merete Winkel ansvaret for 1.HF'erne, Preben Hasselbalck tager sig af 2. HF'ernes problemer.

Det siger sig selv, at der i et kompliceret samfund vil være mange spørgsmål, som vi ikke kan løse på stående fod. Men vi vil næsten altid være i stand til at henvise til den rette instans; eller vi kan selv finde ud af, hvordan et indviklet problem kan løses. Vi har mange eksempler på, at vi kunne have hjulpet med til at finde løsninger, der var bedre for de studerende end det resultat, som de selv fandt frem til. Vort bedste råd er derfor, at I snakker med os, før I eventuelt træffer en uovervejede beslutning, der har betydning for jeres studier ved Tårnby Gymnasium. Det siger sig selv, at vi altid har tavshedspligt.

Mette Winkel, Preben Hasselbalck

LÆRERRÅD

Lærerrådet består af rektor og alle de fastansatte lærere ved skolen. Lærerrådet kan behandle stort set alle sager vedrørende skolen, dog kan lærerrådet ikke blande sig i den enkelte lærers forhold.

I forbindelse med en række vigtige sager: antallet af nye klasser, budgetforhold, ekskursioner, stillingsopslag, stillingsbesættelser m.m., skal lærerrådet »høres«. Det betyder, at lærerrådets indstilling skal følge med sagen til den instans, der træffer den endelige afgørelse.

Lærerrådet holder møde ca. en gang om måneden. Til møderne indbydes (hvis ikke særlige forhold taler imod) to elevrepræsentanter samt en repræsentant for kontorpersonalet. De indbugte repræsentanter deltager i møderne uden stemmeret. Møderne ledes af lærerrådsformanden, der vælges for et år ad gangen. Lærerrådsformanden repræsenterer desuden lærerrådet i en række udvalg (f.eks. fællesudvalg og skoleråd) og er i det hele taget den naturlige kontaktperson for alle, der vil i forbindelse med lærerrådet.

Arne Biering

LÆRERFORSAMLINGEN

består af rektor og samtlige lærere på skolen. Standpunkts- og årskarakterer drøftes og gives endeligt ved lærerforsamlingens møder. Endvidere er det lærerforsamlingen, som træffer beslutning om mundtlige og skriftlige advarsler på grund af forsømmelighed og forsømmelser. Endelig rådgiver lærerforsamlingen med hensyn til oprykning til næste klasse, idet det dog er eleven selv, der træffer den endelige afgørelse om oprykning.

BIBLIOTEKET

Biblioteket på Tårnby Gymnasium omfatter udlånssamling, referencesamling, aviser og tidsskrifter, faglokalesamlinger samt lærerbibliotek. Den samlede bogbestand udgør 12.935 bind.

Biblioteket er åbent i gymnasiets normale undervisningstid. Bibliotekaren træffes mandag mellem 12.00-14.00. Tirsdag, onsdag, torsdag og fredag mellem 9.00-12.00.

Udlånet fungerer efter selvbetjeningsprincippet, idet låneren selv noterer for- og efternavn, samt klasse, dato og årstal på bogkortet og derefter anbringer det i den dertil indrettede kortkasse. Ved tilbagelevering anbringes det lånte materiale på afl leveringshylden.

LÅNETIDEN ER 1 MÅNED.

Kartoteket består af en alfabetisk og en systematisk afdeling. Bøger, som ifølge kartoteket ikke er indkøbt til gymnasiebiblioteket, søges fremskaffet fra Tårnby Kommunebiblioteker samt via hovedbibliotekets læsesal fra andre folkebiblioteker samt fra faglige og videnskabelige biblioteker.

Bogindkøbet foregår i samarbejde mellem gymnasiebibliotekaren og repræsentanter for de enkelte faggrupper. Bogvalgsmateriale i form af gennemsynsbøger, avis anmeldelser og lektøruddtalelser rekvireres fra Tårnby Kommunebiblioteker, ud fra hvilket materiale der tages endelig stilling til indkøb. Det bibliotekstekniske arbejde foregår i hovedbibliotekets katalogafdeling. Biblioteksintroduktion køres for 1g og 1HF.

Lone Drzal

FÆLLESUDVALGET

Fællesudvalget består af rektor, 4 lærere og 4 elever. Under fællesudvalgets ansvarsområde ligger bl.a. arrangementer af fællestimer og fester. Men derudover kan fællesudvalget behandle stort set alle sager om samarbejdet og atmosfæren på skolen.

ELEVRÅDET

Elevrådet er elevernes officielle repræsentation. Det repræsenterer eleverne indadtil og udadtil over for offentligheden og myndighederne. Elevrådet varetager elevernes undervisningsmæssige, faglige og kulturelle interesser.

I elevrådet på TG sidder både HF- og gymnasieelever. Elevrådet består af en repræsentant og en suppleant fra hver klasse (1 stemme pr. klasse). Vi holder et ugentligt møde. De løbende sager tager et forretningsudvalg sig af. Forretningsudvalget består af 6 elever inklusive en referent og to kasserere. (Vi har to kasserere pga. de forskellige regler for HF'ernes og gymnasieelevernes elevrepræsentation). Der skal være både gymnasieelever og HF'ere i forretningsudvalget, og det skal tilstræbes, at det består af 3 af hver. Elevrådets største mulighed for at få indflydelse på forhold på skolen har det gennem elevrepræsentanterne i fællesudvalget, skolerådet, forsømmelsesnævnet og lærerrådet. Disse repræsentanter vælges på elevrådets årlige »septembermøde«.

Til at varetage elevernes interesser på landsplan har vi Danske Gymnasieelevers Sammenslutning (DGS) for gymnasieeleverne og Landsorganisationen af Kursusstuderende (LAK) for HF'erne. Gennem skolens (elevrådets) medlemskab af Danske Gymnasieelevers Sammenslutning bliver vi holdt orienteret om aktiviteter på andre gymnasier og om aktuelle emner inden for uddannelsessystemet. Endvidere afholder organisationerne kurser og driver i det hele taget en mangesidet oplysende virksomhed.

Vi har i det forløbne skoleår arrangeret fester, bl.a. karneval. I det kommende år vil vi forsøge at arrangere flere af disse.

I øvrigt vil vi arbejde på at oplyse eleverne om deres rettigheder.

Men alt dette kræver, at også DU deltager i elevrådets arbejde. På gensyn i elevrådet!

Elevrådet på TG

SKOLERÅDET

Skolerådet er ifølge bekendtgørelse et organ, der sammen med lærerrådet formidler et samarbejde mellem skole og hjem.

I praksis tager skolerådet sig af en lang række forskellige sager, men især er det væsentligt at nævne, at det er skolerådet, der disponerer over følgende to konti på skolens budget: 1) elevforanstaltninger og 2) personaleforanstaltninger; dvs. elever og lærere, som skal bruge penge til ekskursioner m.m., skal ansøge skolerådet.

Skolerådet er således sammensat:

- 1) Et medlem valgt af amtsrådet blandt dets medlemmer (pr. 1.1. 1982 for en 4-årig periode hr. Leif Nielsen).
- 2) To medlemmer valgt for 2 år af og blandt skolens forældre.
- 3) Rektor som »født« medlem.
- 4) Lærerrådets formand og yderligere et af lærerrådets medlemmer. Disse vælges for et år ad gangen og er i øjeblikket Arne Biering og Carsten V. Larsen.
- 5) To elevrepræsentanter, idet der skal vælges en blandt de HF-studerende og en blandt gymnasieeleverne. Valgene skal finde sted straks ved skoleårets begyndelse og gælder for et skoleår.
- 6) Et medlem valgt af og blandt de tekniske og administrative medarbejdere. Der vælges ved skoleårets begyndelse for et skoleår ad gangen.

Når valgene har fundet sted, træder det nye skoleråd sammen og vælger selv sin formand, næstformand og sekretær.

Det vil være hensigtsmæssigt for skolerådets arbejde, at elevrepræsentanterne i skolerådet arbejder tæt sammen med elevrådet ved Tårnby Gymnasium, således at elevrepræsentanterne kan siges at repræsentere elevernes synspunkter.

Ove Regner Nielsen
skolerådsformand

IDRÆT PÅ TG

Gymnasieskolernes Idrætslærerforening arrangerer hvert år en række landsomfattende turneringer i forskellige idrætsgrene. I 1982/83 deltog TG i atletik i region 3 på Brøndby stadion med 2 drengehold og 1 pigehold. Alle 3 hold klarede sig pænt.

I volleyball blev drengene slået ud i indledende runde, mens pigerne formåede at spille sig frem til finalerne.

I basketball nåede både pigerne og drengene frem til finalerne, pigerne med det fornemme resultat, at de vandt turneringen.

I badminton overlevede eleverne ikke indledende kampe.

2.g-drengene var i år inviteret til en international turnering i basketball i Deurne, Belgien. Drengene nåede frem til selve finalen, hvor de blev slået knebent af et stærkt belgisk hold. TG-holdet blev rost for fint spil og fair optræden både på og uden for banen.

I ugen før efterårsferien skal skolens basketball-hold for drenge deltage i udvekslingsarrangement med kor og basketball med Radley College i London.

Preben Kristensen

TÅRNBY GYMNASIUMS KOR

Tårnby Gymnasiums kor er et firestemmigt blandet kor hovedsagelig bestående af nuværende elever. Der holdes korprøve hver onsdag aften fra september til april, og man dyrker både ny og ældre, klassisk og rytmisk korsang.

Det forløbne år havde to højdepunkter.

Den 8. december sluttede efterårssæsonen med musikaften og al mulig julestemning. Koret sang danske, franske og latinamerikanske julesange sekunderet af talenter blandt lærere og elever og musikalske venner.

Den 22. april rundede vi årets arbejde af med den traditionelle forårskoncert, hvor koret og de forskellige klasser og musikhold fik lejlighed til at demonstrere både sangglæde og musikalsk kvalitet. 250 tilhørere sørgede for god stemning i aulaen.

Sæsonen bød ikke på musikalsk udveksling med andre skoler, men det rådes der bod på til efteråret.

I ugen før efterårsferien tager koret til England for at besøge Radley College ved Oxford.

Forberedelserne er allerede i gang, og vi håber på fortsat interesse for korets arbejde og tilgang i det nye skoleår. Vel mødt!

Musiklærerne

Skolen har i de sidste år rådet over en mikrodatamat. Systemet består af en centralenhed, der administrerer 5 skærmterminaler. Hver terminal består af en skærm med tilhørende tastatur; centralenheden er forsynet med to drev til såkaldte mini-disketter (små plader), hvorpå brugerne af systemet lagrer deres data og programmer. Desuden findes en printer, der klarer 180 tegn pr. sekund.

Datamaten programmeres ved hjælp af programmeringssproget COMAL. Der afholdes i hvert semester en eller flere studiekredse, hvor interesserede elever har lejlighed til at sætte sig ind i programmeringen af datamaten. Studiekredsene foregår en ugentlig eftermiddag i 4 à 5 uger, hvor deltagerne vil få lejlighed til at løse mindre og større opgaver på anlægget.

*Jens Carstensen
Christian Hansen*

KANTINEN

I kantine kan købes smørrebrød (efter bestilling), sodavand, mælk, kaffe, te m.m. Der er åbent for bestilling af smørrebrød fra kl. 7.30 til 8.00, og i øvrigt er kantine åben i frikvartererne fra kl. 9.40 til kl. 14.00.

Det er vigtigt for kantine drift, at alle tomme flasker afleveres. Personalet kan ikke — uden at det går ud over anden service — afse tid til at samle jeres tomme flasker sammen.

FORSØMMELSER

For elever, der er fyldt 18 år, gælder, at de selv kan udfærdige og underskrive en forsømmelsesseddel som afhentes på kontoret. For de øvrige elever gælder, at forsømmelsessedler skal være underskrevet fra hjemmet. Forsømmelser, der strækker sig udover en uge, meddeles telefonisk eller pr. brev til skolen. Anmodning om begrænset fritagelse for undervisningen (lægebesøg o.l.) fremsættes så vidt muligt senest dagen før fritagelsen ønskes. Der kan måske være grund til at præcisere for alle implicerede parter, at en gymnasieskole må opfattes som en arbejdsplads, hvor også eleverne er forpligtede til regelmæssigt fremmøde og aktiv deltagelse (herunder punktlig aflevering af skriftligt arbejde), og at skolearbejdets resultater kun kan blive tilfredsstillende, hvis eleverne føler sig ansvarlige overfor samarbejdet. Til-ladelse til at forsømme en enkelt dag af andre grunde end sygdom må derfor altid indhentes i god tid forud, og kan normalt kun ventes givet, når årsagen er særlig højtidelige familiefester eller ekstraordinære begivenheder.

TÅRNBY GYMNASIUMS FORÆLDRE- OG STØTTEFORENING

Tårnby Gymnasiums forældre- og Støtteforening blev stiftet i 1967 med det formål at virke som bindeled mellem skolens forældrekræds og skolen, samt at yde økonomisk støtte til formål, der ikke i tilstrækkeligt omfang er støttet af det offentlige eller på anden måde.

Enhver, der ønsker at støtte ovennævnte formål, kan optages som medlem, altså både forældre og andre interesserede. Kontingenteret for skoleåret 1982-83 var kr. 50,- og fastsættes på den årlige generalforsamling.

Pengene indbetalt gennem kontingent er de eneste midler, foreningen råder over, og vi vil derfor appellere til alle forældre om at blive medlemmer.

Forældre- og Støtteforeningens bestyrelse består af 4 medlemmer valgt af og blandt forældrene, samt af rektor og en repræsentant for lærerrådet.

Generalforsamlingen afholdes i efteråret, og normalt er der underholdning af elever og lærere i forbindelse med generalforsamlingen.

Man vil i begyndelsen af det nye skoleår modtage en indbydelse til generalforsamlingen og et girokort til indbetaling af kontingent.

Med venlig hilsen
p.b.v.
Fritjof ur Skuoy

NYTTIGE OPLYSNINGER

Adresseforandring

bedes straks meddelt skriftligt til skolen.

Til- og frakørsel

Elevernes kørsel til og fra skolen må kun finde sted fra enderne af Tejn Allé. dvs. ad Irlandsvej — Tejn Allé og Melstedvej — Tejn Allé.

Af hensyn til den stærke trafik på Englandsvej er udkørsel fra Randkløve Allé med sving til venstre forbudt af politiet. Udkørsel ad Tårnvej ved vandtårnet tilrådes.

Befordringsgodtgørelse

Der ydes befordringsgodtgørelse til alle gymnasie- og HF-elever, hvis samlede skolevej frem og tilbage mellem hjem og skole er 18 km og derover. Yderligere oplysninger gives af studievejlederne en af de første dage i skoleåret. Se i øvrigt opslag i forhallen.

Glemte sager

Du kan forhøre dig om glemte sager på kontoret eller kigge efter i boksen »glemte sager«. Der er en boks i hver side af boggarderoben i forhallen.

Ringetider

1. lektion	kl. 8.05— 8.50	6. lektion	kl. 13.00—13.45
2. lektion	kl. 8.55— 9.40	7. lektion	kl. 13.55—14.40
3. lektion	kl. 9.55—10.40	8. lektion	kl. 14.50—15.35
4. lektion	kl. 10.50—11.35	Spisepause	kl. 11.35—12.05
5. lektion	kl. 12.05—12.50		

STATENS UDDANNELSESSTØTTE

Kun uddannelsessøgende, der er fyldt 18 år, kan opnå støtte. Yngre elever henvises til at søge ungdomsydelse gennem bopælskommunens socialforvaltning.

Økonomiske betingelser for tildeling af stipendium

Ved bedømmelsen af dette forhold tages hensyn til:

1. forældrenes indtægt
2. forældrenes formue
3. forældrenes øvrige forsørgerbyrde
4. andre forhold, der har betydning for forældrenes støtteevne
5. ansøgerens og en eventuel ægtefælles indtægtsforhold
6. ansøgerens og en eventuel ægtefælles formueforhold
7. ændringer i ansøgerens økonomiske forhold
8. anden offentlig støtte
9. regler for uddannelsessøgende, der er fyldt 22 år og derfor tildeles stipendiestøtte uafhængigt af forældrenes økonomiske forhold.

Ovenstående punkter er detaljeret beskrevet i »Støttemuligheder 1983-84«, som udleveres sammen med ansøgningskemaet.

Fremgangsmåde på TG

- 1) Ansøgningskema + vejledning hentes på kontoret.
- 2) Skemaet aleveres i udfyldt stand til studievejlederen, som sikrer sig, at det er rigtigt udfyldt.
- 3) Skolen indsender alle ansøgninger. Det sker den første i hver måned.
- 4) Svaret foreligger 6-7 uger senere.

FERIER OG FRIDAGE

(de nævnte dage medregnes)

1983

Sommerferie: mandag den 20. juni til fredag den 5. august
Efterårsferie: mandag den 17. oktober til fredag den 21. oktober
Juleferie: torsdag den 22. december til mandag den 2. januar 1984

1984

Vinterferie: mandag den 20. februar til fredag den 24. februar
Påskeferie: mandag den 16. april til mandag den 23. april
Sommerferie: mandag den 25. juni til fredag den 10. august