



Dette værk er downloadet fra Slægtsforskernes Bibliotek

Slægtsforskernes Bibliotek drives af foreningen Danske Slægtsforskere. Det er et privat special-bibliotek med værker, der er en del af vores fælles kulturarv omfattende slægts-, lokal- og personalhistorie.

Støt Slægtsforskernes Bibliotek – Bliv sponsor

Som sponsor i biblioteket opnår du en række fordele. Læs mere om fordele og sponsorat her: <https://slaegtsbibliotek.dk/sponsorat>

Ophavsret

Biblioteket indeholder værker både med og uden ophavsret. For værker, som er omfattet af ophavsret, må PDF-filen kun benyttes til personligt brug. Videre publicering og distribution uden for husstanden er ulovlig.

Links

Slægtsforskernes Bibliotek: <https://slaegtsbibliotek.dk>

Danske Slægtsforskere: <https://slaegt.dk>

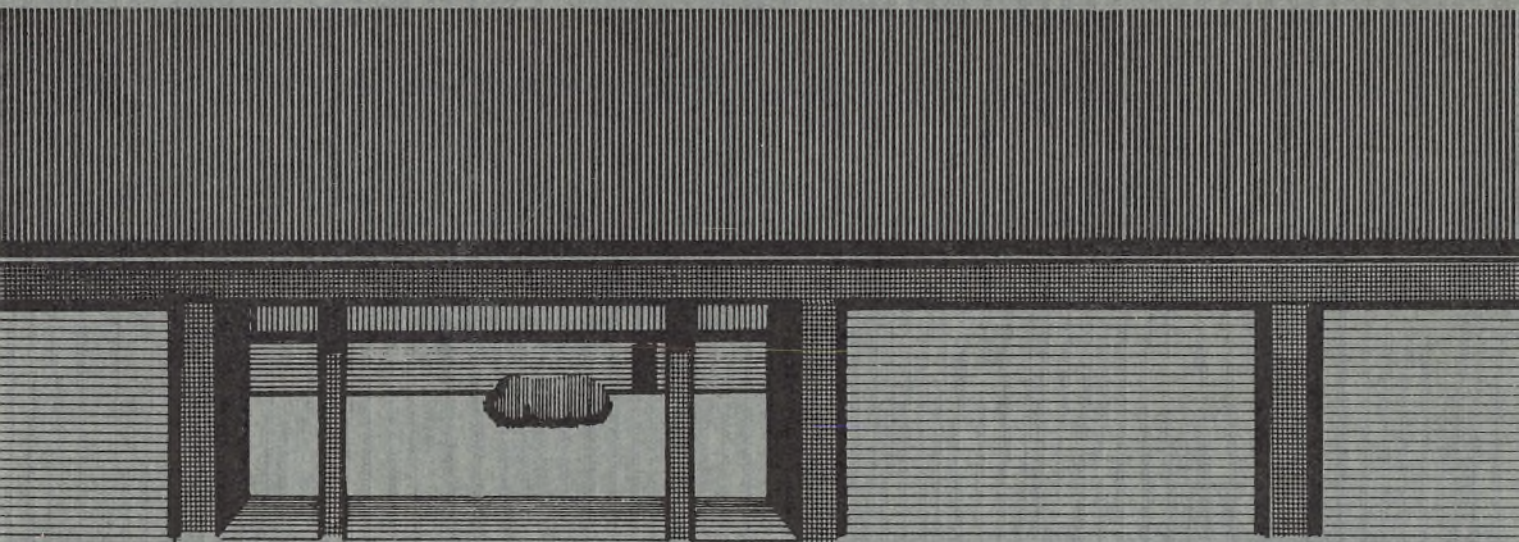

Introduktion for Tårnby Gymnasium

Introduktion for Tårnby Gymnasium

TÅRNBY GYMNASIUM
Tejn Alle 5 . 2770 Kastrup

1975 - 76

Rektor: Visti Jacobsen.

Træffetider:

Rektor: hver dag kl. 12–13. Anden tid efter aftale.

Insppektorkontoret: hver dag kl. 9.40–10.00

Telf. 51 36 00

Telf. 51 39 87 læreværelse

Telf. 51 34 53 HF-vejleder

INDHOLD

Introduktion	4
Skolenævn	6
Lærere og administrativt personale	7
Studievejledning (HF)	11
Uddannelses- og erhvervsorientering	12
Studieteknik	12
Velkomstdage	13
Lærerråd	13
Lærerforsamling	13
Biblioteket	14
Samarbejdsudvalg	15
Elevråd	17
Om den idrætslige aktivitet på Tårnby Gymnasium	18
Tårnby Gymnasiums kor	20
Forældreforeningen	21
Kantine	22
Bogorden	23
Forsømmelser	23
Adresseforandring	23
Til- og frakørsel	24
Befordringsgodtgørelse	24
Statens Uddannelsesstøtte	24

INTRODUKTION

Med dette lille skrift byder vi velkommen til de nye elever i 1. g og 1. HF. Vi håber, at vi med denne orientering, vi her kan give, kan fjerne nogle af de vanskeligheder, der næsten er uundgåelige, når man går fra én skoleform til en anden.

Tårnby Gymnasium er ikke nogen gammel skole. Den blev taget i brug i august 1966 og officielt indviet i april 1967. Dette betyder, at I kommer med til at fejre skolens første »runde« fødselsdag.

Skolen er opført med Tårnby kommune som bygherre. I april 1973 blev skolen overtaget af Københavns Amtskommune. Arkitekter var Halldor Gunnløgsson og Jørn Nielsen, som i forbindelse med dette byggeri blev belønnet med »Træprisen« for deres udnyttelse af træ i byggeriet. Hvis I ser på loftkonstruktionen i festsalen, vil I få en idé om, hvorfor de fik denne pris.

Da skolen blev taget i brug i 1966, var det bebyggede areal 8632 m², men det viste sig hurtigt, at tilgangen til gymnasiet var så stor, at en udvidelse blev nødvendig. Med de samme arkitekter påbegyndtes en udvidelse i 1970, som var klar til at tage i brug i november 1972. Udvidelsen, som er den østlige del af skolen, er på 2812 m².

Det er altså en stor skole, I er kommet på. Det vil være svært at orientere sig, men hvis I tænker på, hvor Øresund ligger, så har I øst, og da skolen er nogen-

lunde »retvendt«, skulle almindelige geografiske kundskaber om verdenshjørners placering være til stor hjælp.

Vi er også mange på denne store skole. I skoleåret 1975/76 vil her være over 700 elever og over 50 fast ansatte lærere. Det er klart, at når vi er så mange, er der ulemper. Det kan være vanskeligt at opnå tilstrækkeligt personkendskab, og det kan medvirke til, at trivslen ikke er så god, som man kunne ønske sig. Vi er derfor alle interesserede i gode trivselsfremmende forslag. Der er dog også fordele ved at være så mange, idet det bliver nemmere for skolen at opfylde alle rimelige ønsker om grenvalg og tilvalg.

De mange elever vil i skoleåret 75/76 være fordelt på følgende måde: Tre 1. HF-klasser, tre 2. HF, fem 1. g matematikere, tre 1. g sproglige, fire 2. g matematikere, to 2. g sproglige, fem 3. g matematikere og tre 3. g sproglige.

Hvis I læser dette lille skrift omhyggeligt, og hvis I benytter jer af de oplysninger, I kan samle sammen ved de arrangementer, der laves for nye elever de første dage, skulle der være en god chance for, at I let kommer over begyndervanskelighederne.

Velkommen.

Visti Jacobsen

SKOLENÆVNET

Skolenævnet ved Tårnby Gymnasium har følgende sammensætning:

Amtsrådsvalgte skolenævnsmemberer:

Arbejdskonsulent Svend Jensen, Vegas Allé 23, 2770 Kastrup.

Læderhandler Aage Schwarz, Sophus Falcks Allé 7, 2791 Dragør.

Amtsrådsmedlem Hanne Lysen, Kisumparken 120, 2660 Brøndby Strand.

Forældrevalgte skolenævnsmemberer:

Direktør Aage Laursen, Sirgræsvej 59, 1., 2770 Kastrup.

Fuldmægtig Torben Henssel, Skottegården 12, 3. mf., 2770 Kastrup.

(Formand for skolenævnet: Torben Henssel).

Desuden er rektor og lærerrådsformanden medlemmer af skolenævnet. Herudover har 2 elevrepræsentanter været indbudt til at overvære skolenævnets møder.

Skolenævnet har i årets løb behandlet budgetsager, elevsager, læreransættelser samt mange andre sager vedrørende skolen. Skolenævnet holder møde ca. 1 gang om måneden.

p. n. v.

Torben Henssel
formand

LÆRERNE

Nyansatte lærere pr. 1. august 1975:

Adjunkt Finn Rødsgaard Binderkrantz

Adjunkt Zsuzanna Ador Jan Dyhr

Adjunkt Christel Hinum

Adjunkt Søren Kristensen

Cand. phil. Carsten Larsen

Adjunkt Henrik Ploug

Skolebetjent: Svend Johansen

Skolebetjentmedhjælper: Knud Larsen

Sekretærer: Elisabeth Christensen

Marianne Rhe Hansen

Birthe Salling

Bibliotekar: Lone Drzal

Inspektorer: Finn Gotfredsen

Gert Clevin

LÆRERPERSONALE SKOLEÅRET 1975/76

AS	Ah-Sam, Eddy	adj.	Højlunds Vænge 3	3500	Værløse	(02) 48 45 47
PB	Andersen, Peer Bjørn	adj.	Ryegsgade 66 C	2100	Ø	
AB	Biering, Arne	adj.	Fuglebakevej 89	2000	F	34 74 78
FB	Binderkrantz, Finn	adj.	Stationsvej 7	3480	Fredensborg	(03) 28 28 70
BR	Braase, Anne	adj.	Fredens Plads 1	2920	Charlottenlund	OR 1869
JC	Carstensen, Jens	adj.	Johs. V. Jensens Allé 42	2500	Valby	46 31 30
DC	Christensen, Ina D.	adj.	Glamsbjergvej 29	2770	Kastrup	51 39 78
RC	Christensen, Ruth	lekt.	Finsensvej 5 B, 5.	2000	F	FA 1719
NC	Clemmensen, Niels	adj.	Korsikavej 2, 1. tv.	2300	S	59 57 54
GC	Clevin, Gert	adj.	Gl. Skovvej 13	2770	Kastrup	51 48 37
ZD	Dyhr, Zsuzsanna	adj.	Vespervej 31	2900	Hellerup	HE 8436
IF	Eisbo, Ingelise Friis	adj.	Mariendalsvej 52 H, 3. tv.	2000	F	10 02 98
RE	Eskildsen, Roar	adj.	Kastrupkrogen 9, 2. tv.	2770	Kastrup	
FR	Fredvig, Erling Gunnar	adj.	Henrik Ipsensvej 5	1813	V	31 38 53
EF	Frydkjær, Erik	adj.	Kielshøj 162	3520	Farum	(02) 95 04 03
FG	Gotfredsen, Finn	adj.	Platanvej 22 A, 7. tv.	1810	V	21 61 92
IG	Granild-Jensen, Ingeb.	adj.	Søllerød Park 16-13	2840	Holte	(02) 80 60 73
EG	Greve, Emmy	adj.	Inavej 5	3500	Værløse	(02) 48 22 78
GH	Halkjær, Grethe	lekt.	Ny Skelgårdsvej 15	2770	Kastrup	50 33 75
AH	Hansen, Aage	adj.	Søvej 9	3400	Hillerød	(03) 26 58 57
CH	Hansen, Christian	adj.				
PH	Hasselbalch, Preben	adj.	Ndr. Frihavngade 13 A	2100	Ø	TR 5967
HI	Hinum, Christel	adj.	Overbys Allé 25	2500	Valby	46 75 73

TH	Hummel, Tove	kunstpæd.	Heibergsgade 16, 5.	1056 K		15 60 83
OH	Høyer, Ole	ajd.	Svenstrupvej 21	2660 Brøndby Str.	(02)	73 13 51
VJ	Jacobsen, Visti	rekt.	Tejn Allé 9	2770 Kastrup		51 37 17
PJ	Jensen, Paul Erik	lekt.	Galgebakken-Sønder 1-1	2620 Albertslund	(02)	64 82 22
TJ	Johannesen, Thyra	adj.	Lysbrovej 13	2700 Brønshøj	(02)	84 17 21
PK	Kristensen, Preben	adj.	Parkbo 8	2500 Valby		46 11 37
SK	Kristensen, Søren	adj.	Strandparksvej 20, 3. tv.	2900 Hellerup		HE 3699
EK	Kudahl, Edith Hofmann	adj.	Breidablik Allé 17	2300 S		58 28 09
LK	Krunke, Lis	adj.	Nebbegaardsbakken 2	2400 NV		28 34 77
KA	Larsen, Carsten Verner	adj.	Storkens Kvarter 9 D	2620 Albertslund	(02)	64 79 12
CL	Larsen, Claus	adj.	Marstrandsgade 24	2100 Ø		TR 9468
KL	Lassen, Kirsten	adj.	Lavager 26	2620 Albertslund	(02)	64 42 26
OL	Olesen, Karin	adj.	Harsdorffsvej 7 B, 2. tv.	1874 V		22 15 57
KP	Paludan, Kirsten	adj.	Sorrentovej 5	2300 S		55 67 74
PP	Paludan, Poul B.	lekt.	Sorrentovej 5	2300 S		55 67 74
GF	Pedersen, Grethe Fog	adj.	Rubinsteinvej 21, 2. th.	2450 SV		46 07 77
IP	Piepgrass, Inger	adj.	Hollands Allé 28	2300 S		59 55 30
HP	Ploug, Henrik	adj.	Lundagervej 27	2740 Skovlunde	(02)	91 91 87
GP	Paabøl, Gunhild	kunstpæd.	Aaboulevar den 16, 4. th.	2200 N		39 14 55
LR	Rasmussen, Leif Aage	adj.	Ernst Meyersgade 8	1772 V		24 60 28
JS	Schou, Jens	adj.	Kirsteinsgade 4	2100 Ø		26 06 68
ST	Stolt, Jens Erik	adj.	Parkvænget 6	2920 Charlottenlund		HE 7673
SR	Straarup, Jens-Ole	adj.	Skovvej 27	2820 Gentofte		OR 1041

AT	Tebering, Annamaria	adj.	Prinsessegade 4 A nr. 69	1422 K	
LT	Thiesen, Lars	adj.	Buskebjergvej 40, Kyringe	4380 Nyrup	
NT	Tingsgaard, Niels	lekt.	Havrevej 16	2700 Brønshøj	BE 215
BT	Tuxen, Bente	adj.	Hjortespringparken 33	2730 Herlev	(02) 84 29 70
UT	Tøgern, Ulla	adj.	Stormgade 5	2791 Dragør	53 02 44
PM	Uiff-Møller, Paul	adj.	Bernstorffslund Allé 39	2920 Charlottenlund	OR 2602
RW	Wahl-Jørgensen, Ruth	adj.	Iranvej 8	2300 S	58 08 78
HV	Vikens, Helle	adj.	Gøgevang 40	2970 Hørsholm	(02) 86 92 14
MW	Winkel, Merete	adj.	Langesund 10, 4.	2100 Ø	RY 1978 u

Årsvikarer 1975/76

LA	Andersen, Lars Bo	stud. sc.	Bergthorasgade 49	2300 S	AM 3453
SA	Andersen, Solvejg	stud. sc.	Sallingvej 2, 3. th.	2720 Vanløse	34 68 33
KC	Christensen, H. K.	pastor	Kastrupvej 412	2770 Kastrup	50 25 30
MH	Hansen, Mona	lekt.	Fordresgaardsvej 40	2400 NV	FA 2402
LH	Holm, Lennart	cand. psych.	Vestmannagade 2, 4.	2300 S	AS 6402
KI	Kiselberg, Steffen	stud. mag.	Hostrups Have 40	1954 V	35 52 52
PT	Thorsen, Per	stud. mag.	Augustagade 5, 2. th.	2300 S	58 90 34

Skolesekretærer

	Elisabeth Christensen		Englandsvej 258	2770 Kastrup	50 51 96
	Marianne Rhe Hansen		Kronager 19	2791 Dragør	53 53 10
	Birthe Salling		Bygrænsen 16	2770 Kastrup	51 23 13

STUDIEVEJLEDNINGEN

Da man i 1967 startede HF-undervisningen her i landet, indførtes samtidig – efter udenlandsk forbillede – en studievejledningsordning. Denne er almindeligvis blevet betragtet som en succes, hvorfor man fra lovgivernes side gentagne gange har stillet en tilsvarende ordning for gymnasiet i udsigt, men tidens sparebestræbelser har foreløbig hindret gennemførelsen.

Det er formodentlig ved optagelsen, at HF'eren første gang stifter bekendtskab med studievejlederen, der ved hjælp af mere eller mindre snedige spørgsmål anstrender sig for at finde ud af, om ansøgningen kan imødekommes.

Det er forbundet med betydelige vanskeligheder nøjere at gøre rede for, hvad studievejlederen tager sig af; det er faktisk en særdeles blandet landhandel, han driver. Der er jo de selvfølgeligelige ting såsom rådgivning ved tilvalgsfag, studie- og erhvervsvalg, privatistproblemer og tilsvarende ret »kontante« punkter. Men udover dette kan et par eksempler måske illustrere, hvor bredt studievejlederjobbet opfattes og efter vor mening *bør* opfattes.

Vi har fungeret som klagecentral, mæglere i ægteskabelige stridigheder, trøstere og sjælesørgere i snart sagt enhver sammenhæng; vi har fungeret som finansielle rådgivere, prøvet at redegøre for elevens synspunkter overfor rektor og lærerråd, forsøgt at berolige skeptiske forældre etc. Det siger sig selv, at vi har tavshedspligt.

Disse funktioner prøver vi at varetage uden synderlig uddannelse (igen en følge af spareønskerne), og det kan ikke nægtes, at vi ved nogle lejligheder har siddet tilbage med en følelse af magtesløshed, hvor vi måske kun har kunnet tilbyde sympati – og en lakridspastil.

Man er naturligvis velkommen til at prøve at fange os i et frikvarter, eller ringe til os privat, men ellers har vi træffetid fast to timer om ugen på studievejlederkontoret.

*Preben Hasselbalch
Poul Ulf-Møller*

UDDANNELSES- OG ERHVERVSORIENTERINGEN

Uddannelses- og erhvervsorienteringen for gymnasieelever varetages på Tårnby Gymnasium af lærerne Erik Frydkjær, Emmy Greve og Preben Kristensen.

I 1. g har undervisningen været koncentreret om grenvalget.

I 2. g gennemgås uddannelsesmulighederne, økonomiske forhold i forbindelse med uddannelse og erhverv, sociale forhold og generelle problemer i forbindelse med valget af uddannelse og erhverv.

I 3. g foretages der en dyberegående analyse af forskellige uddannelses tilbud og erhvervs muligheder for studenter, ansøgningsprocedurer, optagelseskriterier, gymnasiale suppleringskurser m.v.

Endvidere afholdes der i marts måned et studieorienterende møde for elever i 2. g og 3. g i samarbejde med arbejdsdirektoratet og studenterrådene ved forskellige uddannelsesinstitutioner.

STUDIETEKNIK

Studieteknikprogrammet for alle nye klasser begynder i september og tilrettelægges forsøgsvis på følgende måde: På grundlag af ønsker og forslag fremsat på tre faggruppemøder i foråret (1. Sprogfag, 2. Andre humanistiske fag og 3. Matematisk-naturvidenskabelige fag) udarbejdes emnelister for sproglige, matematikere og HF-kursister. Ved en række møder mellem de enkelte 1. klassers lærere i begyndelsen af august fastlægges så det endelige program, idet emnerne fordeles mellem fagene på passende måde. Hermed skulle det være muligt at realisere ønsket om en fuldstændig integrering af studieteknikken i normalskemaet og det daglige arbejde.

Poul Paludan
Studieteknikudvalget

VELKOMSTDAGE

For eleverne i 1.g og 1.HF vil der i løbet af de første skoledage blive korte orienteringer om forholdene på Tårnby Gymnasium. Disse orienteringer gives af rektor, klasselærerne, studievejlederne, adm. inspektør og bibliotekaren.

Fredag den 15. august kl. 19 afholdes der fest på skolen for de nye elever og deres lærere.

Studieteknikudvalget

LÆRERRÅDET

Lærerrådets kompetence og rettigheder er fastsat ved ministeriel bekendtgørelse, der igen er baseret på skolestyrelseslovens § 60. Blandt sager, der behandles i lærerrådet, kan nævnes skolens budget, stillingsopslag og undervisningsforsøg. Lærerrådet vælger ud af sin midte for ét år ad gangen en formand, der dels varetager lærerrådets løbende sager, dels indkalder til lærerrådsmøder, udformer dagsordenen og dirigerer møderne.

Lærerrådet er gennem sin formand særskilt repræsenteret i skolenævnet samt fællesudvalget for gymnasieskolerne under Københavns amt.

Det blev i slutningen af skoleåret 1973–74 vedtaget at give elevrepræsentanter adgang til lærerrådsmøderne, sådan at deres deltagelse kun er begrænset af bekendtgørelsens bestemmelser om elevdeltagelse i lærerrådsmøder.

Preben Hasselbalch

LÆRERFORSAMLINGEN

består af alle de ved skolen ansatte lærere. I lærerforsamlingen drøftes elevers standpunkt og arbejdsindsats.

Standpunktskarakterer gives i lærerforsamlingens møder, og det er også her, der rådgives med henblik på elevers oprykning i næste klasse, idet det dog – hvis der ikke er tale om forsømmelser og forsømmelighed – er eleverne selv, der træffer den endelige beslutning om oprykning.

BIBLIOTEKET

Biblioteket på Tårnby Gymnasium omfatter foruden den skøn/faglitterære udlåns-samling referencesamling, faglokalesamlinger, lærerbibliotekssamling samt avis/tidsskriftsamling.

Biblioteket er åbent for lærere og elever i gymnasiets normale undervisningstid.

Mandag	12.00–14.30	} har gymnasiebibliotekaren udlånstid.
Tirsdag	12.00–14.30	
Onsdag	9.00–12.00	
Torsdag	9.00–12.00	
Fredag	9.00–12.00	

Udlånstiden er normalt 1 måned. Den enkelte låner noterer selv hjemlån ved på bogkortet at anføre fulde navn, klasse samt dato.

Litteratur, som ikke er indkøbt til gymnasiebiblioteket, søges i givet fald frem-skaffet via Tårnby Kommunebiblioteker.

Biblioteksorientering for 1. g og 1. HF indgår som del af studieteknikugen.

Lone Drzal
Gymnasiebibliotekar

SAMARBEJDSUDVALGET

Samarbejdsudvalget på Tårnby Gymnasium er et af skolens vigtigste udvalg. Det har i alt 9 medlemmer. Eleverne og lærerne er repræsenteret med hver 4, heriblandt som faste medlemmer lærerrådsformanden og den eventuelle elevrådsformand. Medlem nr. 9 er Visti, skolens rektor, der tilmed er udvalgets formand. Lærerne vælger deres repræsentanter i august/september, mens eleverne for kontinuitetens skyld vælger deres i december/januar. Af elevrepræsentanterne udgår mindst ét medlem fra en af skolens to retninger. Indtil jul er HF'ernes talsmænd Bette Als og Alice Weinholdt Pedersen, gymnasiasternes Pia Bengtsson og Bent Møller.

Selv om således hele tre grupper er repræsenteret i udvalget, tilstræbes alligevel et *samarbejde* mellem ni enkeltpersoner. Dette ses bl. a. af, at alle beslutninger i udvalgets historie er taget i enighed uden afstemning.

Den berømte undtagelse, der bekræfter denne regel, indtraf sidste efterår. Vi måtte efter en vejledende afstemning blandt skolens lærere og elever stemme om de nye ringetider fra den 1. december. Sådanne sager tager vi os altså af

i udvalget. Af andre opgaver kunne navnlig nævnes alle forhold vedrørende fællestimer, møder og fester på skolen, idet vores generelle opgave er at fremme »trivsel« eller »miljø« på vores fælles arbejdsplads.

Om det lykkes er der selvsagt mange meninger. Synes man det ikke, er det i hvert fald ikke kun udvalgsmedlemmernes ansvar – også den enkelte lærer og elev må bære sin del. Det siger jo nemlig sig selv, at udvalget først kan løse problemerne på skolen, når det er blevet gjort bekendt med, hvor de findes, og hvad de drejer sig om. I stedet for på god »ekstra-bladsk« vis at beskyldte alle andre for at være dumme, mens man selv sidder inde med løsningen – uden i øvrigt at røre en finger – skulle man henvende sig til et udvalgsmedlem. Problemet vil så blive gennemdiskuteret ved vort næste møde, og en løsning vil sandsynligvis blive fundet. Muligvis kommer den ikke til i ét og alt at ligne klagerens, men selve fremgangsmåden må under alle omstændigheder være at foretrække fremfor den stumme utilfredshed.

Brug derfor samarbejdsudvalget!

Det skal leve!

ELEVRÅDET

Elevrådet på Tårnby Gymnasium og HF fungerer således, at man i skoleårets start vælger 2 repræsentanter fra hver klasse, der i elevrådet skal repræsentere klassen og modsat informere klassen om, hvad der foregår i elevrådet. Selvfølgelig er andre interesserede også velkomne til elevrådsmøderne.

Elevrådet er repræsenteret i følgende organer: Samarbejdsudvalget, stipendie-nævnet, lærerrådet og skolenævnet. Derudover har vi i sidste skoleår fået oprettet et forsømmelsesnævn, hvori der sidder 3 lærere og 3 elever. Fordelen ved dette er, at eleverne i modsætning til sidste år nu har mulighed for at henvende sig til dette nævn og ikke kun til studievejlederen eller rektor.

HF-elevernes og gymnasieelevernes fagforeninger er henholdsvis LAK (Lands-sammenslutningen af Kursusstuderende) og DGS (Danske Gymnasieelevers Sammenslutning). Ligesom folk på en arbejdsplads normalt er medlem af deres fagforening, opfordrer vi også jer til at blive medlemmer af LAK og DGS, fordi man gennem medlemskab af sin fagforening har større mulighed for at få gennemført sine krav, og desuden får man mulighed for at udveksle erfaringer med andre elevråd i landet.

Vi håber på at se jer i elevrådet, og håber, at vi får et godt samarbejde.

Elevrådet

OM DEN IDRÆTSLIGE AKTIVITET PÅ TG

Udover den normale undervisning i idræt (2 ugentlige lektioner) er der en omfattende aktivitet uden for skoletiden. Denne aktivitet foregår på forskellig måde.

Frisport

På skemaet fastsættes ugentlige timer efter kl. 15 eller om lørdagen, hvor *alle* elever frivilligt kan komme til en eller anden idræt som hun/han har særlig interesse for (ikke nødvendigvis er særlig dygtig til). På Tårnby Gymnasium var der i 1974/75 frisport i volleyball, basketball, atletik, redskabsgymnastik og rytmisk gymnastik for både piger og drenge.

Turneringsdeltagelse

Gymnasieskolernes Idrætslærerforening arrangerer hvert år en række landsomfattende turneringer i forskellige idrætsgrene.

I 1974/75 deltog Tårnby Gymnasium i atletik i Region III med 3 hold for drenge på Brøndby Stadion. Yngste gruppe blev nr. 3, mens de to andre blev nr. 5, og ingen af holdene nåede således videre til finalestævnet, som i 1974 blev afholdt i Holte.

I øvrigt er Tårnby Gymnasium onsdag den 17. september arrangør af dette års regionsstævne på Tårnby Stadion, mens dette års finalestævne for drenge finder sted i Holstebro den sidste lørdag i september.

Tårnby Gymnasium deltog i volleyballturneringen for drenge i Greve, hvor yngste hold blev nr. 2 og ældste nr. 3, og ingen af holdene gik således videre.

Drengene deltog også i basketballturneringen, som blev afholdt med indledende stævne på Sct. Annæ Gymnasium. Ældste hold blev nr. 3 og yngste hold nr. 2.

Endvidere afholdes hvert år i midten af september De københavnske Gymnasie-

skolers Boldspildag, hvor Tårnby Gymnasium i 1974 deltog med mere end 20 hold for drenge og 10 hold for piger. I disse turneringer deltager man med klassehold, og det kan nævnes, at 1. ax vandt håndbold for drenge på 1. g trin, og at samme klasse vandt fodbold for drenge på 1. g trin, mens 1. pq nåede finalen på 2. g trin, men denne finale nåede ikke at blive afviklet. Endvidere deltog Tårnby Gymnasium i volleyball for både piger og drenge, i håndbold for piger og i basketball.

Konkurrence med Radley College, England

Et udvalgt redskabsgymnastikhold for drenge deltog i rejsen til England i efterårsferien og tabte klart i konkurrencen til Radley, men da englænderne var på genvisit i foråret, lykkedes det Tårnby Gymnasium at vinde, mens man tabte en i øvrigt morsom kamp i rugby.

Elevernes egen fri idræt

Når skemaet er lagt, er der enkelte ledige timer i gymnastiksalene mellem kl. 15.35 og 17, som efter opslag kan udlånes til elevernes egen idræt. Det har fortrinsvis drejet sig om badminton og fodbold. Her må man selv medbringe det fornødne materiel. Sportsudvalget havde i år arrangeret turnering i badminton og volleyball. I kælderen (ved bogdepotet) er der opstillet 4 bordtennisborde, som eleverne frit kan benytte, når de er ledige.

TGV

Der er på skolen en nystartet forening i volleyball, som allerede i sin første sæson har vundet turneringen. Denne forening er åben for både nye og tidligere elever. På opslagstavlerne til gymnastiksalsomklædningsrummene kan man se, hvor man skal henvende sig.

I øvrigt er det en god idé, at man jævnligt ser på opslagstavlerne. Her vil der blive givet alle informationer om den idrætslige aktivitet på Tårnby Gymnasium.

Preben Kristensen

Tårnby Gymnasiums kor holder prøve hver torsdag aften med deltagelse af nuværende og gamle elever. Den forløbne sæson har været præget af mange aktiviteter. I efteråret gik vi straks i gang med at forberede en tur til Radley College – en engelsk drengeskole, som vi besøgte sammen med et gymnastikhold i efterårsferien. Det var en meget vellykket tur, hvor vi bl. a. fik indblik i de engelske elevers skoleforhold. I april i år var vi værter for et hold fra Radley, som besøgte os på deres koncertturné i Skandinavien.

Udover englandskoncerterne har koret holdt jule- og forårskoncert på skolen samt arrangeret kirkekoncerter på Orø og i Kastrup.

I begyndelsen af september starter vi på en frisk sæson, og vi regner med at byde mange nye og gamle medlemmer velkommen.

TÅRNBY GYMNASIUMS FORÆLDREFORENING

Tårnby Gymnasiums Forældreforening blev stiftet i 1967 med det formål at virke som et bindeled mellem skolens forældrekræds og skolen, samt at yde skolen økonomisk og anden støtte til en række formål, der ikke i tilstrækkeligt omfang støttes af det offentlige.

Navnlig den sidste del af formålsparagraffen har dannet grundlaget for foreningens virke i de senere år, hvor man blandt andet har ydet tilskud til en del forskellige aktiviteter, såsom ekskursioner, enkelte elevers deltagelse i disse, kordragter m. m.

Medlemmernes kontingent, der for skoleåret 1975/76 er fastsat til kr. 25,00, er de eneste midler, foreningen råder over.

For skolen og dens elever er foreningen praktisk taget den eneste alternative mulighed, hvis en udgift ikke kan afholdes inden for skolens budget, og vi vil derfor gerne appellere til alle forældre om at blive medlemmer. Der vil sikkert i de kommende år være et stigende behov for foreningens støtte, da skolens midler jo begrænses af de stadig strammere budgetter.

Forældreforeningens bestyrelse består af 4 medlemmer valgt af og mellem forældrene ved den årlige generalforsamling; desuden er rektor og en repræsentant for lærerrådet fødte medlemmer.

Generalforsamlingen vil blive afholdt i september eller oktober måned, og sædvanligvis efterfølges den af en underholdning. De vil i begyndelsen af det nye skoleår modtage en indbydelse til at deltage, sammen med et girokort til kontingentet.

Med venlig hilsen

p. b. v.

Aage Laursen
formand

I kantine kan købes smørrebrød (efter bestilling), sodavand, mælk, kaffe, te m. m. Der er åbent for bestilling af smørrebrød fra kl. 7.30 til 8.00, og i øvrigt er kantine åben i frikvartererne fra kl. 9.40 til kl. 14.00.

Det er vigtigt for kantine drift, at alle tomme flasker afleveres. Personalet kan ikke – uden at det går ud over anden service – afse tid til at samle jeres tomme flasker sammen.

NYTTIGE OPLYSNINGER

Bogorden

Bøgerne udleveres for det store flertals vedkommende i løbet af skoleårets første dage. Hver bog skal på forbindets inderside forsynes med elevens navn og klasse. Der lægges bind om alle bøger. Bindet fjernes igen inden afleveringen. Bortkomne bøger skal erstattes. Der må kun skrives i bøgerne på lærerens udtrykkelige anvisning.

Forsømmelser

For elever, der er fyldt 18 år, gælder, at de selv kan udfærdige og underskrive en forsømmelsessedel. For de øvrige elever gælder, at forsømmelsessedler skal være underskrevet fra hjemmet. Forsømmelser, der strækker sig udover en uge, meddeles telefonisk eller pr. brev til skolen. Anmodning om begrænset fritagelse for undervisningen (lægebesøg o. l.) fremsættes så vidt muligt senest dagen før fritagelsen ønskes. Der kan måske være grund til at præcisere for alle implicerede parter, at en gymnasieskole må opfattes som en arbejdsplads, hvor også eleverne er forpligtede til regelmæssigt fremmøde og aktiv deltagelse, og at skolearbejdets resultater kun kan blive tilfredsstillende, hvis eleverne føler sig ansvarlige overfor samarbejdet. Tilladelse til at forsømme en enkelt dag af andre grunde end sygdom må derfor altid indhentes i god tid forud, og kan normalt kun ventes givet, når årsagen er særlig højtidelige familiefester eller ekstraordinære begivenheder.

Adresseforandring

bedes straks meddelt skriftlig til skolen.

Til- og frakørsel

Elevernes kørsel til og fra skolen må kun finde sted fra enderne af Tejn Allé, dvs. af Irlandsvej–Tejn Allé og Melstedvej–Tejn Allé.

Af hensyn til den stærke trafik på Englandsvej er udkørsel fra Randkløve Allé med sving til venstre forbudt af politiet. Udkørsel ad Tårnbyvej ved vandtårnet tilrådes.

Befordringsgodtgørelse

Der ydes befordringsgodtgørelse til alle gymnasie- og HF-elever, hvis samlede skolevej frem og tilbage mellem hjem og skole er 14 km og derover. Yderligere oplysninger gives af inspektør en af de første dage i skoleåret. Se i øvrigt opslag i forhallen.

Statens Uddannelsesstøtte

Elever over 18 år kan søge støtte fra Statens Uddannelsesstøtte (SU). Betingelser for støtte kan studeres i medfølgende grønne hæfte: »Støttemuligheder 1975–76«. Elever, der fylder 18 år i løbet af skoleåret, kan søge allerede i august måned. Elever under 18 år vil modtage en såkaldt ungdomsydelse. Retningslinier (og økonomi!) for ungdomsydelsen er endnu ikke fastlagt af folketinget.

Yderligere oplysninger gives af inspektør en af de første dage i skoleåret. Se også opslag i forhallen. Alle ansøgninger behandles af et stipendienævn, der dels kontrollerer, at ansøgningskemaerne er korrekt udfyldt, dels udtaler sig om, hvorvidt ansøgeren kan betegnes som studieegnet og studieaktiv.