



Danskernes Historie Online

Danske Slægtsforskeres Bibliotek

Dette værk er downloadet fra Danskernes Historie Online

Danskernes Historie Online er Danmarks største digitaliseringsprojekt af litteratur inden for emner som personalhistorie, lokalhistorie og slægtsforskning. Biblioteket hører under den almennyttige forening Danske Slægtsforskere. Vi bevarer vores fælles kulturarv, digitaliserer den og stiller den til rådighed for alle interesserede.

Støt Danskernes Historie Online - Bliv sponsor

Som sponsor i biblioteket opnår du en række fordele. Læs mere om fordele og sponsorat her: <https://slaegtsbibliotek.dk/sponsorat>

Ophavsret

Biblioteket indeholder værker både med og uden ophavsret. For værker, som er omfattet af ophavsret, må PDF-filen kun benyttes til personligt brug.

Links

Slægtsforskernes Bibliotek: <https://slaegtsbibliotek.dk>

Danske Slægtsforskere: <https://slaegt.dk>

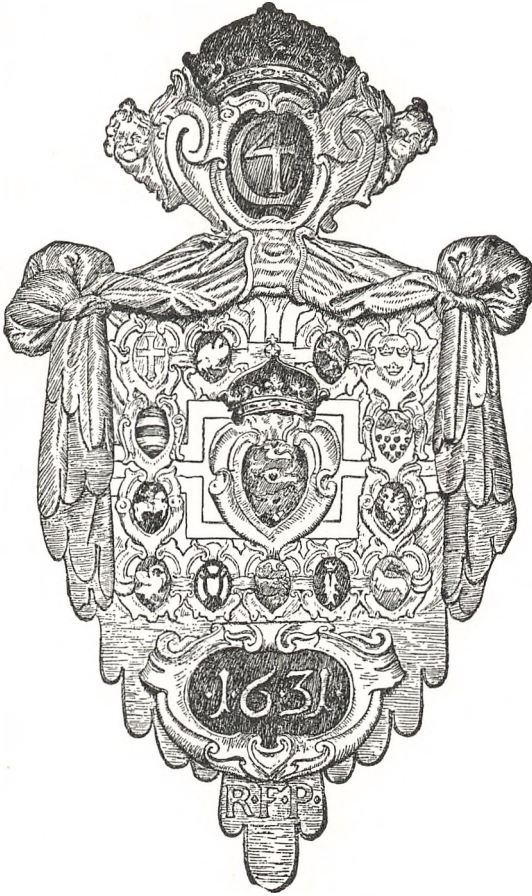

FREDERIKSBORG STATSSKOLE

1974-75

1974

Frederiksborg Statsskole

med kursus til
Højere Forberedelseseksamen

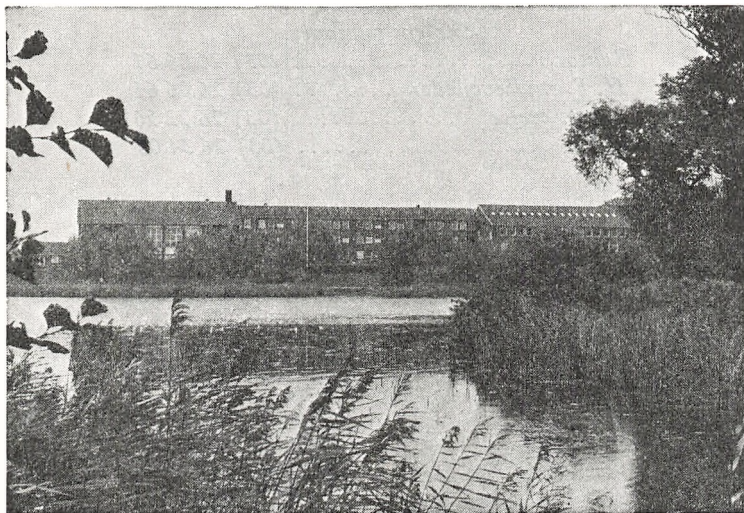

ÅRSBERETNING

1974-75

*Rektor træffes tirsdag, onsdag og fredag kl. 13,15–14,00
eller efter aftale.*

Skolens telefoner:

Rektor (03) 26 06 61
H. F. studievejleder (03) 26 06 61
Lærerværelse (03) 26 22 56
Pedel (03) 26 34 08

OPTAGELSE

I

FREDERIKSBORG STATSSKOLE

Optagelse i 1. gymnasieklasse

Optagelse i 1. gymnasieklasse sker i overensstemmelse med undervisningsministeriets bekendtgørelse af 15. december 1966. Ansøgere, der må have gennemgået 2. realklasse eller 9. (10.) klasse, eller som har bestået realeksamen, skal søge om optagelse på særlige skemaer, der fås på ansøgerens *hidtidige skole* og som fremsendes gennem *den hidtidige skole*.

Optagelse på HF-kursus

Adgang til HF-kursus vil principielt være betinget af en realeksamen eller afsluttede prøver i »væsentlige fag« i 10. klasse med tilfredsstillende resultat, og for 10. klasse med to fremmedsprog og matematik i samme omfang som til teknisk forberedelseseksamen. Ansøgere med andre forudsætninger end ovennævnte vil også kunne optages, idet der dog 1) i matematik kræves forkundskaber svarende til kravene ved den alm. tekniske forberedelseseksamen eller den statskontrollerede prøve efter 2. real og 2) i engelsk og tysk kræves kundskaber svarende til kravene ved 10. klasses statskontrollerede prøve eller realeksamen, og 3) i fysik kræves (hvis faget ønskes som tilvalgsfag) kundskaber svarende til kravene ved udvidet teknisk forberedelseseksamen eller realeksamen. Tilmeldelsesblanket fås på Frederiksborg Statsskole. Ansøgning afleveres personligt.

GRENDELING M. M.

Elever i skolens sproglige linje vil ved udgangen af 1. g. kunne vælge mellem at fortsætte i denne linjes nysproglige eller klassisk-sproglig gren eller samfundssproglig gren, som oprettes fra august 1975.

Elever i skolens matematiske linje vil ved udgangen af 1. g. kunne vælge mellem at fortsætte i denne linjes matematisk-fysiske gren eller i den matematisk-naturfaglige (biologiske) gren, eller i samfundsmatematisk gren, som oprettes fra august 1975.

Ved udgangen af 1. g. vil eleverne kunne bortvælge faget musik/sang for i stedet i 2. og 3. g. at deltage i undervisning i formning/kunstforståelse eller dramatik, der søges oprettet som forsøgsundervisning med eet hold elever.

KARAKTERSKALA

Ifølge bekendtgørelse af 4. februar 1963 skal enhver bedømmelse af eleverne i realafdelingen og i gymnasiet udtrykkes ved en af følgende karakterer: 13 – 11 – 10 – 9 – 8 – 7 – 6 – 5 – 03 – 00.

Om anvendelsen af de enkelte karakterer gælder følgende:

- 13: Gives for den usædvanlig selvstændige og udmærkede præstation.
- 11: Gives for den udmærkede og selvstændige præstation.
- 10: Gives for den udmærkede, men noget rutineprægede præstation.
- 9: Gives for den præstation, der ligger over middel.
- 8: Gives for den middelgode præstation.
- 7: Gives for den jævne præstation, der ligger lidt under middel.
- 6: Gives for den noget usikre, men nogenlunde tilfredsstillende præstation.
- 5: Gives for den usikre og ikke tilfredsstillende præstation.
- 03: Gives for den meget usikre, meget mangelfulde og utilfredsstillende præstation.
- 00: Gives for den helt uantagelige præstation.

For at bestå studentereksamen og HF-eksamen kræves, at summen af samtlige karakterer er mindst 5,5 gange karakterernes antal, og at summen af de to laveste karakterer plus gennemsnittet af de øvrige karakterer er mindst 13. Eksamen er kun bestået, hvis dette krav er opfyldt såvel for årskaraktererne som for eksamenskaraktererne.

OM RE-EKSAMINATION

For en række eksamensfags vedkommende afsluttes undervisningen efter 1. eller 2. g. med studentereksamen i pågældende fag. Det drejer sig for de sproglige elever om latin, oldtidskundskab, geografi og matematik, og for matematikerne om engelsk/tysk, oldtidskundskab, geografi (kun m. f.) og kemi. Hvis en elev i et af disse fag har årskarakteren 5 eller derover, og han ved eksamen får 00 eller 03, kan han forlange at tage prøven om efter sommerferien; det bliver i alle fald den sidst opnåede karakter, der bliver stående.

Hvis en elev i et af disse fag har fået årskarakteren 00 eller 03, kan han forlange sig eksamineret i faget, selv om faget ikke udtages til prøve.

STUDENTEREKSAMEN 1974

a-klassen

1. Elisabeth Berger
2. Karen Feldtmose Birkkjær
3. Anne Slott Christensen
4. Lene Christensen
5. Lisbeth Søberg Christensen (kls)
6. Paul Sergei Clementsen
7. Lars Peter Gardan
8. Lisbeth Gilhøj (kls)
9. Inge Birgitte Gintberg
10. Hanne Hedegård Jensen
11. Niels Jacob Johansen
12. Kirsten Jørgensen
13. Tina Berte-Marie Jørgensen
14. Jytte Kristensen
15. Henrik Mikkelsen
16. Niels Jørgen Nielsen
17. Doris Olsson
18. Birgitte Lieberkind Pedersen
19. Thomas Bo Pedersen
20. Sanne Petersen
21. Ellen Schalburg
22. Susanne Stensgård Schøtt
23. Jesper Svendsen
24. Signe Dorthe Voldby (kls)

b-klassen

1. Helle Elisabeth Andersen
2. Jette Bagh
3. Birgitte Bjerg Bendsen
4. Søren Dilling
5. Lisbeth Drægt Halberg
6. Helle Kirstein Hansen
3. Isabella Glarborg Hansen
8. Peter Westergaard Hansen
9. Hanne Langebæk Hasfeldt
10. Mona Jensen
11. Torben Haugstrup Jensen
12. Anne Mette Kruse Karlsson (kls)
13. Karen Margrethe Larsen
14. Lillian Larsen
15. Jan Laursen
16. Tove Lindegaard
17. Karen Margrethe Primdahl Lorentsen (kls)
18. Pia Mari-Ann Martinussen
19. Hanne Nielsen (kls)
20. Annelise Pedersen
21. Susanne Birgit Persson
22. Majbrit Sunesen
23. Lisbeth Tanghøj

3. gymnasieklasse

Matematisk linie

(mn) efter elevens navn betyder
matematisk-naturfaglig gren
x-klassen

1. Gerda Lone Allerup
2. Jens Birkegaard Andersen
3. Flemming Winther Bach
4. Martin Bidstrup (mn)
5. Ole Breidahl
6. Elisabeth Eller (mn)
7. Jesper Friis (mn)
8. Lars Bentzon Goldschmidt
9. Ib Hansen
10. Vibeke Hansen (mn)
11. Conny Irene Jensen
12. Karsten Klint Jensen (mn)
13. Elisabeth Hannah Mathiasen (mn)
14. Peter Mortensen
15. Steen Ricks Olsen
16. Johnny Weinreich Petersen
17. Per Ulf Maegaard Poulsen
18. Mads Henrik Ravnborg (mn)
19. Bo Schack (mn)
20. Marianne Skydsbjerg (mn)
21. Alice Jeanette Saabye
22. Anne-Mette Wiberg

y-klassen

1. Lars Quist Christensen
2. Jens Karl Gravesen
3. Bjarne Baltzer Hansen
4. Søren Naaby Hansen
5. Kurt Oskar Jensen
6. Elsebeth Eide Joensen
7. Casper Stig Kofod
8. Karina Kristiansen
9. Bent Sylvest Larsen
10. Annemette Lichtenberg
11. Bente Lindgård-Jensen
12. Anne Kirsten Mogensen
13. Ove Valdemar Mogensen
14. Nils Christian Mähl (mn)
15. Flemming Kjeld Nielsen
16. Naja Vita Nielsen (mn)
17. Poul René Nielsen
18. Lars Overgaard
19. Jeanne Poulsen
20. Anne-Grethe Rasmussen
21. Steen Rasmussen
22. Hanne Sørensen (mn)

z-klassen

1. Torsten Arendrup (mn)
 2. Anette Ellen Høffner Christophersen (mn)
 3. Lars Michael Chronych (mn)
 4. Poul Dalsgaard Eriksen (mn)
 5. Mette Gottlieb
 6. Lone Stæhr Hansen (mn)
 7. Ester Isabel Jensen
 8. Pål Jørck-Ramberg (mn)
 9. Jesper Klinting
 10. Annelise Nygaard Madsen
 11. Niels Ove Nielsen
 12. Peter Vestergaard Olsen (mn)
 13. Michael Berggreen Petersen
 14. Steen Pilegaard
 15. Frank Farsø Riget
 16. Annette Susanne Stig-Poulsen (mn)
 17. Kaare Teilmann
 18. Jesper Thomsen
 19. Niels Thygesen
 20. Per Ægidius
- u-klassen
1. Hanne Scharff Andreasen
 2. Jan Rud Christensen
 3. Marianne Dekker
 4. Kåre Friis
 5. Arne Torben Henriksen
 6. Karin Hjelholt Jensen
 7. Kurt Reitz Jørgensen
 8. Palle Jørgensen
 9. Leon Lerborg (mn)
 10. Carsten Lars Primdahl Lorentsen (mn)
 11. Kirsten Susanne Nielsen
 12. Erik Birger Zøllner Olsen
 13. Bente Pedersen
 14. Steen Michael Pedersen
 15. Birte Petersen (mn)
 16. Else Marie Raae (mn)
 17. Jacob Saxild
 18. Flemming Scheutz (mn)
- v-klassen
1. Jan Harley Andersen
 2. Peter Georg Silas Günther Christensen (mn)
 3. Lars Graabæk Egelskov
 4. Jan Grenov (mn)
 5. Birthe Skovholm Hansen (mn)
 6. Rolf Hansen
 7. Vibeke Haarby Hansen (mn)
 8. Birgit Jensen (mn)
 9. Niels Steen Kieler Jensen (mn)
 10. Peter Larsen
 11. Poul-Erik Larsen (mn)
 12. Susanne Hyldegaard Larsen
 13. Bjørn Lewinsky
 14. Svend Olaf Vøldan Mikkelsen
 15. Hanna Agnete Stark Mortensen (mn)
 16. Ole Münster
 17. Anita Nielsen
 18. Lene Nielsen
 19. Melwyn Pedersen (mn)
 20. Jens Højgaard Petersen
 21. Nora Elisabeth Petersen (mn)
 22. Finn Skotte (mn)
 23. Ove Johan Thrane (mn)
 24. Flemming Tybjerg (mn)

HF-EKSAMEN 1974

p-klassen

1. Conny Jonna Christiansen
 2. Jette Christiansen
 3. Birthe Hansen
 4. Inge Marianne Hansen
 5. Karsten Steen Hansen
 6. Rita Lissi Hansen
 7. Kirsten Ilsø Herskind
 8. Anne Jensen
 9. Kirsten Lisbeth Jensen
 10. Ivan Jørgensen
 11. Henrik Graham Lindstrøm
 12. Erik Myhre Marker
 13. Anita Møller
 14. Karen Møller
 15. Niels-Jacob Kragholm Nielsen
 16. Jørgen Nørskov-Nielsen
 17. Connie Rydahl Olsen
 18. Charlotte Hanne Persøe
 19. Eskild Gorud Petersen
 20. Per Lynge Petersen
 21. Gunnar Thomsen
- q-klassen
1. Bente Margrethe Andersen
 2. Hein Hartmann Bornebusch

3. Jette Lene Bruun
4. Kai Vilhelm Floman
5. Carsten Fredsbo
6. Anne Gottlieb
7. Irene Seiten Guitton
8. Niels Erik Hedelund
9. Mette Kornerup Johansen
10. Kaare Langkilde

11. Jørgen Herrol Larsen
12. Lone Larsen
13. Hanne Esmann Nedergaard
14. Ebbe Rasmussen
15. Wanda Rowienska
16. Poul Steffensen
17. Lise Svendsen
18. Margit Svenssen

Ved skoleårets begyndelse var elevtallet 520 i gymnasiet og 101 i HF. I løbet af skoleåret er 11 gymnasieelever og 9 HF-elever udmeldt, så antallet pr. 1. april 1975 var 509 i gymnasiet og 92 i HF.

3. gymnasieklasse

Sproglig linie

a-klassen

1. Niels Amled
2. Birgitte Breidahl
3. Eva Danchell
4. Lone Hansen
5. Torben Holm
6. Klaus Michael Jensen
7. Ina Tveden Jørgensen
8. Hans Henrik Licht
9. Cecilia Milwertz
10. Karen Eggert Møller
11. Anne Mette Krogsgård Nielsen
12. Anette Steen Olsen
13. Janne Vestergaard Olsen
14. Birgitte Raaschou-Nielsen
15. Henriette Siber-Gravesen
16. Helle Holm Svensson
17. Birgit Vammen Sørensen
18. Jean Daniel Tissot
19. Anne Vensman

b-klassen

1. Helle Bentsen
2. Marianne Boy Birck
3. Søren Hoppe Christensen
4. Leni Dahl
5. Bodil Greisholm
6. Hans-Olaf Birkholm Hansen
7. Elsebeth Hauge
8. Anne-Mette Helbo

9. Birgitte Munch Jensen
10. Vivi Merete Jensen
11. Martin Michael Kristensen
12. Merete Mondrup
13. Dorte Schack Nielsen
14. Jan Hemming Nielsen
15. Anne Dorte Nordmann
16. Annette Olsen
17. Vibeke Lemming Pedersen
18. Eva Karin Roijer
19. Ann Ryom
20. Lene Dyrbjerg Sloth
21. Eva Elisabeth Sommerschild
22. Merete Svorin

c-klassen

1. Anne-Marie Bech
2. Anne Stilling Berg
3. Birgitte Bjeld
4. Annie Fabricius
5. Jens Gjerlev
6. Steen Gregers Gottlieb
7. Lise Hansen
8. Merete Buch Hansen
9. David Scott Horup
10. Annette Barndorff Johnson
11. Elisabeth Jäger
12. Rolf Henning Klausen
13. Henrik Larsen
14. Pia Vibeke Lund
15. Lis Nørskov Pedersen
16. Inger Marie Petersen
17. Klaus Rasmussen
18. Birthe Rathsach
19. Birgitte Schultz
20. Elsebeth Soele

21. Helle Birgitte Sørensen
22. Susanne Sørensen
23. Birthe Kofoed Thomsen
24. Pia Marie Ørnlef

3. gymnasieklasse

Matematisk linie

(mn) efter elevens navn betyder matematisk-naturfaglig gren
x-klassen

1. Inge Hald Andreassen (mn)
2. Kim Brudzewsky
3. Jens Søren Frederiksen (mn)
4. Benny Henrik Hansen (mn)
5. Kurt Helmuth Hansen
6. Bjarne Heidtmann (mn)
7. Carsten Hædersdal
8. Per Steen Jensen
9. Birgith Johansen (mn)
10. Pia Johansen (mn)
11. Hans Ole Jørgensen
12. Svend-Erik Kofoed
13. Lars Ulrik Ott Larsen
14. Gitte Mellemgård (mn)
15. Steen Ole Moldrup (mn)
16. Jette Egstrand Nielsen (mn)
17. Niels Henrik Holst Nielsen
18. Carsten Petersen
19. Henrik Berg Rasmussen (mn)
20. Henrik Reime (mn)
21. Henrik Skydsbjerg (mn)
22. Annette Vestergaard (mn)

y-klassen

1. Lisbeth Løvbjerg Anker (mn)
2. Berit Marianne Christiansen
3. Hanne Valentin Frederiksen

4. Torben Rønholt Hansen (mn)
5. Jens Morten Holme (mn)
6. Lars Højsgaard
7. John Bloch Jespersen
8. Lene Jørgensen
9. Anne-Marie Wederkinck Larsen
10. Flemming Larsen
11. Frank Larsen
12. Lars Hyldegaard Larsen
13. Per Madsen (mn)
14. Peter Johan Mark (mn)
15. Jesper Christian Nielsen (mn)
16. Jonna Bauer Nielsen
17. Ingrid Nygaard
18. Steen Tibert Petersen
19. Anders Schnack
20. René Kim Sørensen
21. Peter Trudslev
22. Finn Warberg
23. Carsten Wrem
24. Claus Lennart Öblom (mn)

z-klassen

1. Gunnar Bjarne Andersen
2. Annette Christensen
3. Peter Helm
4. Jørgen Ole Nejst Jensen
5. Mikael Thye Jensen
6. Mona Bøgelund Jensen (mn)
7. Henrik Jørgensen
8. Anders Krarup
9. Rune Paulsen Kure
10. Hans-Henrik Landert
11. Annette Marie Aagaard Larsen
12. Lars Morten Larsen
13. Mai Charlotte Larsen (mn)

14. Sten Holm Larsen
15. Lene Ludvig (mn)
16. Annette Lyskov
17. Kirsten Hedemark Mikkelsen
18. Marianne Nielsen (mn)
19. Jan Waage Pedersen
20. Niels Ingvard Rasmussen
21. Lars Bech Thomsen

u-klassen

1. Birgit Andersen (mn)
2. Niels Torben Andreasen (mn)
3. Kerstin Berglind (mn)
4. Jens Bernhardt (mn)
5. Lisbet Brandi (mn)
6. Carsten Askløv Hein Buhl
7. Lars Bo Christensen (mn)
8. Stephen Nordgaard Christensen (mn)
9. Karl Richard Christiansen
10. Poul Eduard Danchell (mn)
11. Claus Emmeche (mn)
12. Leif Herbert Frydendahl (mn)
13. Morten Grønbæk
14. Mette Hammershøi
15. Vibeke Howarth (mn)
16. Knud-Erik Jacobsen
17. Lis Hovgaard Jakobsen (mn)
18. Jesper Jangaard
19. Peter Korsholm Jørgensen (mn)
20. Claus Richard Larsen
21. Gonneke van Londen (mn)
22. Kim Dynnergaard Lund
23. Kirsten Mark (mn)
24. John Lange Pedersen (mn)
25. Jan Erik Backer Rasmussen
26. Paul Erik Schlüter (mn)

2. gymnasieklasse

Sproglig linie

a-klassen

(kls) efter elevens navn betyder klassisk-sproglig gren

1. Gitte Ahrenkiel.
2. Ina Andersen.
3. Mia Andersen (kls).
4. Wickie Edel Andersen.
5. Jannie Duch Christensen (kls).
6. Helle Christiansen.
7. Birgitte Daugaard (kls).
8. Ruth Gjerding.
9. Susan Sine Gierringe.
10. Hanne Jensen.
11. Karsten Kappel.
12. Eva Kjeldgaard-Pedersen.
13. Lennart Klamer.
14. Marianne Mikkelsen.
15. Lisbeth Olsen (kls).
16. Gitte Eva Pallesen.
17. Susanne Pålsson.
18. Helle Anne Rasmussen.
19. Doris Semanu-Odoom (kls).
20. Anne Lene Svendsen.
21. Ida Thorn (kls).
22. Peter Weis-Fogh (kls).

b-klassen

1. Anne-Mette Enghoff Andersen.
2. Henrik Bak.
3. Claus Brask.
4. Morten Fog Christiansen.
5. Nina Michala Clementsen.
6. Dorthe la Cour.
7. Kim Engelbrechtsen.
8. Lone Engsig.
9. Charlotte Ernst (kls).
10. Karsten Kåre Holm.
11. Annelie Ellen Jensen.
12. Mette Kjær Jensen.
13. Steen Jensen.
14. Anne Marie Heje Larsen.
15. Marianne Kolbjørn Larsen.
16. Kirsten Pedersen.
17. Mette Lise Petersen.
18. Sanny Petersen.
19. Søren Rasmussen (kls).
20. Lotte Scheutz.
21. Bettina Schrader (kls).
22. Lise Lotte Smith-Petersen.
23. Carsten Wegmann.

2c.

1. Jane Abildgaard.
2. Sonja Tønder Andersen.
3. Inger Barnewitz.
4. Birgit Bonnichsen.
5. Janne Danielsen.
6. Gitte Forsberg (kls).
7. Susanne Vallentin Frandsen.
8. Lene Kærgård Hansen.
9. Bodil Margrethe Johansen.
10. Judith Annette Jørgensen.
11. Winnie Larsen (kls).
12. Bente Kranold Ludvigsen.
13. Lone Gitte Madsen.
14. Dorrit Inger Mikkelsen (kls).
15. Helen Mortensen.
16. Karin

17. Lone Mortensen.
18. Anette Thede Nielsen.
19. Anette Oddershede.
20. Susanne Rågård Pedersen.
21. Gitte Thrupe Petersen.
22. Jette Petersen.
23. Kirsten Pontoppidan.
24. Ellen Marie Sørensen.
25. Lise Westphal.

2. gymnasieklasse

Matematisk linie 2x

(mn) efter elevens navn betyder matematisk-naturfaglig gren

1. Flemming Borg.
2. Bjarne Preben Eriksen.
3. Lene Gravesen (mn).
4. Helge Borum Hansen.
5. Søren Michael Henningsen (mn).
6. Anette Knudsen.
7. Henning Jakobs-gård Knudsen.
8. Stig Tjellegård Møller (mn).
9. Eva Killerup Nielsen.
10. Klaus Høyer Nygaard (mn).
11. Lene Juhl Nørgaard.
12. Finn Lykke Petersen (mn).
13. Birgitte Rose.
14. Dan Schlosser (mn).
15. Kim Eric Sommerschild (mn).
16. Per Stephen Sommerschild.
17. Lau Erling Svenssen.
18. Mikael Sylvest.
19. Jørgen Lykke Thomsen.
20. Iben Thorsen.
21. Maj-Britt Susan Thygesen (mn).
22. Jakob Vejslev.
23. Eva Voerslund-Kiær.

2 y

1. Hanne Gerd Andersen.
2. Erik Bak.
3. Marianne Bengtsson.
4. Bo Bentzen (mn).
5. Pia Bentzen.
6. Anni Marie Christensen (mn).
7. Tom Nordentoft Feilberg.
8. Lars Frankner.
9. Ole Gert Gynning.
10. Jette Price Henriksen.
11. Lena Sigsgaard Højtvad.
12. Frank Holm Jarnbye.
13. Bo Thyge Johansen (mn).
14. Susanne Sander Knudsen (mn).
15. Ole Krog.
16. Birgitte Nannestad.
17. Ellen Grethe Nielsen (mn).
18. Thomas Gustav Nilsson (mn).
19. Ivan Hyllested Pedersen.
20. Frank Rasmussen.
21. Søren Schnoor.
22. Bjarne Solberg (mn).
23. Gert Torben Saabye.
24. Lone Lindhardt Thomsen (mn).
25. Carsten Vejre (mn).
26. Jens-Erik Wiuff.

2 z

1. Søren Andersen (mn). 2. Kristian Ditlev Arendrup (mn). 3. Lis Lundholm Bækgaard. 4. Anette Canzella (mn). 5. Kirsten Christoffersen (mn). 6. Ole Conradsen. 7. Bo Stig Hansen. 8. Hans Jørgen Hansen (mn). 9. Ole Johansen (mn). 10. Jon Gregers Jonsson. 11. Kim Josephsen. 12. Lene Meldgaard Knudsen. 13. Lars Christian Lassen. 14. Søren Henrik Bang Lassen. 15. Birgitte Marcussen. 16. Leif Carsten Mikkelsen (mn). 17. Ole Nielsen. 18. Bjarne Henrik Olsen (mn). 19. Karsten Olsen. 20. Henriette Pedersen (mn). 21. Karsten Knak Pedersen. 22. Klaus Ryde Pedersen. 23. Anna Liselotte Petersen. 24. Karin Witt Rasmussen. 25. Peter Ib Rasmussen. 26. Peter Sandstrøm. 27. Kate Westergaard (mn).

2 u

1. Jeanette Elizabeth Alsing (mn). 2. Preben Boll. 3. Kasper Frisch. 4. Elsebeth Hansen (mn). 5. Helle Græsted Jensen (mn). 6. Per Henrik Jensen. 7. Ole Jacob Düring Jørgensen. 8. Steen Bo Jørgensen. 9. Kristoffer Kempe. 10. Erling Ketelsen. 11. Gitte Kjeldsen (mn). 12. Ken Rosenvinge Konradsen (mn). 13. Gert Eilif Larsen. 14. Michael Lundholm Larsen. 15. Per Larsen. 16. Eivind Poul Madsen (mn). 17. Anne Lundedal Nielsen (mn). 18. Birgitte Husted Nielsen. 19. Michael Persson (mn). 20. Anne Karin Petersen. 21. Bente Rasmussen. 22. Bodil Helbo Rasmussen. 23. Ove Smidt. 24. Viggo Stocklund (mn). 25. Mikael Steen Sørensen. 26. Per Thulin.

1. *gymnasieklasse*

Sproglig linie

a-klassen

1. Bente Balslev. 2. Anne Marie Biro. 3. Lena Bøytler. 4. Dorte Christensen. 5. Jens Arne Christiansen. 6. Tine Demandt. 7. Henrik Gosvig. 8. Anne Lotte Hansen. 9.

Birgit Gerd Hansen. 10. Jan Muff Hansen. 11. Niels Kirstein Hansen. 12. Mads Kjølnær Havemann. 13. Susan Maiken Hornemann. 14. Hanne Jakobsen. 15. Gert Vang Jensen. 16. Helle Junker Jensen. 17. Linda Blomquist Jensen. 18. Britta Jørgensen. 19. Ole Klauermann. 20. Niels Langhoff. 21. Inge Østermand Nielsen. 22. Henriette Vibeke Orholm. 23. Karin Stage Pedersen. 24. Ulla Lene Poulsen. 25. Karen Michaela Grane Pryn. 26. Dorthe Berg Rasmussen.

b-klassen

1. Lisbeth Jeanty Andersen. 2. Lene Yding Bilde. 3. Ulla Egebjerg Christensen. 4. Elin Birgitte Frydensberg. 5. Jesper Klith Grevsen. 6. Bent Erling Hansen. 7. Nya Hansen. 8. Else Haakonsson. 9. Susanne Frydenlund Jensen. 10. Susan Bente Jeppesen. 11. Henrik Jørgensen. 12. Preben Kjeldsen Kristensen. 13. Inge Lise Larsen. 14. Susanne Gram Larsen. 15. Dorte Lund-Jacobsen. 16. Anne Maj Nielsen. 17. Bente Nissen. 18. Anne Malene Pedersen. 19. Bent Bernhard Petersen. 20. Kirsten Rina Petersen. 21. Anette Schaldemose. 22. Tom Sietam. 23. Kenn Simonsen. 24. Vibeke Merete Sveistrup. 25. Merete Damsgård Sørensen.

c-klassen

1. Ellen Ahrenkiel. 2. Birgit Sjødahl Andersen. 3. Marianne Simoni Andersen. 4. Jesper Bøllehus. 5. Helle Carlsen. 6. Ellen-Christina Hansen. 7. Sanna Kjær Hansen. 8. Jette Herluf. 9. Jette Hviid. 10. Henrik Bo Jacobsen. 11. Henrik Michael Franck Jensen. 12. Jens Severin Jensen. 13. Vibeke Moustsen Jensen. 14. Lisbeth Larsen. 15. Lars Madsen. 16. Steen Beck Nielsen. 17. Gina Pia Eichner Paulsen. 18. Susan Pedersen. 19. Eva Brow Sørensen. 20. Susanne Søndergård Sørensen. 21. Hanne Vejs-Petersen. 22. Malene Weis-Fogh. 23. Susanne Aaboe.

Matematisk linie

x-klassen

1. Dorthe Pernille Coff. 2. Pieter Dirch Corneliussen. 3. Stig Due. 4. Birger Furbo. 5. Jørgen Feldborg Gantriis. 6. Finn Bjørvig Hansen. 7. Troels Holgersen. 8. Erik Jacobsen. 9. Kim Kyhl Jensen. 10. Niels Byrial Jensen. 11. Henrik Kjærgaard Larsen. 12. Niels Jørgen Larsen. 13. Hanne Baunegaard Laursen. 14. Gyrite Agnete Marcussen. 15. Sanne Agnes Marcussen. 16. Niels-Henrik Nielsen. 17. Steen-Allan Olsen. 18. Lis Dyrholm Petersen. 19. Michael Prudinsky. 20. Per Løffler Rasmussen. 21. Susanne Reindahl Rasmussen. 22. Lars Refshauge Schmidt. 23. Anne-Lise Siber-Gravesen. 24. Eva Storr-Hansen. 25. Ingrid Sørensen. 26. Paul Ulrik Thrane. 27. Marianne Østergaard.

y-klassen

1. Henrik Boeg. 2. Lone Brøns-Pedersen. 3. Gitte Gross. 4. Jens Christian Hansen. 5. Ole Hansen. 6. Jens Iversen. 7. Erling Witt Jensen. 8. Jens Jørgensen. 9. Rasmus Kemp. 10. Karen Marianne Krarup. 11. Anders Bang Lassen. 12. Henning Lyskov. 13. Henrik Maimann. 14. Bente Markussen. 15. Bjørn Meldgaard. 16. Susanne Hedemark Mikkelsen. 17. Inge Mortensen. 18. Torben Møller. 19. Torben Brokjær Nielsen. 20. Jakob Olsen. 21. Kim Brint Pedersen. 22. Niels Henrik Pihl. 23. Susanne Raaschou-Nielsen. 24. Bent Simonson. 25. Lise Lotte Thorup.

z-klassen

1. Mette Andersen. 2. Morten Andersen. 3. Trine Høje Andersen. 4. Per Falholt. 5. Knut Nordentoft Feilberg. 6. Gerda Højland Frederiksen. 7. Peter Aksel Hodal. 8. Lene Hornemann. 9. Henrik Bent Jepsen. 10. Thorbjørn Brünich Kragesteen. 11. Erik Krogh. 12. Christian Larsen. 13. Jan Langekær Larsen. 14. Majken Thovtrup

Larsen. 15. Anders Lindholt. 16. Ivo Londen. 17. Ann-Marie Bytoft Madsen. 18. Nils Lemming Pedersen. 19. Birthe Petersen. 20. Jørgen Petersen. 21. Paul Michael Petersen. 22. Nick Stig Svabo Rasmussen. 23. Ulla Seerup. 24. Hans Kofoed Thomsen. 25. Henrik Trustrup. 26. Aase Vibeke Wonsild.

u-klassen

1. Mette Alfast. 2. Poul Viggo Bostrup. 3. Sune Claus Christensen. 4. Birgit Lajla Christiansen. 5. Geir Krikpatrick Ennis. 6. Christian Reedt Funder. 7. Henrik Hagemann. 8. Lisbeth Haim. 9. Jan Andrew Henderson. 10. Gitte Hestehave. 11. Henrik Jakobsen. 12. Peter Jangaard. 13. Hanne Kranold Ludvgisen. 14. Claus Verner Mikkelsen. 15. Carsten Bjørn Nielsen. 16. Jens Christian Nielsen. 17. Søren Michael Nielsen. 18. Lars Nygaard. 19. Inge Ottesen. 20. Dorte Pedersen. 21. Søren Carsten Petersen. 22. Torben Rune Petersen. 23. Mads Egede Rasmussen. 24. Peter Torben Rode. 25. Jan Bundgaard Sørensen. 26. Susanne Lotte Telling. 27. Helle Weibel.

1. HF

p-klassen

1. Dorthe Arnstrup. 2. Dorthe Assing. 3. Hans Henrik Bærentsen. 4. Hanne Christensen. 5. Kari Gaudesen. 6. Benedikte Susanne Greve. 7. Peter Jørgen Hæstrup. 8. Lene Højgård-Olsen. 9. Jette Rosborg Jensen. 10. Mai-Britt Jensen. 11. Anna List Larsen. 12. Dolly Egsgård Fogh Madsen. 13. Vibeke Trine Margrethe Mule. 14. Birgitte Nørregaard Nielsen. 15. Ellen Nielsen. 16. Gitte Petersen. 17. Kent Pauli Petersen. 18. Birgitte Rasmussen. 19. Jens Egon Schultz. 20. Henrik Cairns Sigersted. 21. Anne Marie Stahl. 22. Michael Svellø. 23. Lars Stender Sørensen. 24. Kirsten Marianne Wilhelmson.

q-klassen

1. Niels Holger Borrits. 2. Henrik Sørbye Friis. 3. Kim Ejholm Hansen. 4. Kirsten Hansen. 5. Tommy Hansen. 6. Christine Hermann. 7. Poul Anker Holm. 8. Ulla Jakobsen. 9. Jan Bo Jensen. 10. Majbritt Ena Larsen. 11. Jan Michael Nielsen. 12. Kjeld Bjarne Nielsen. 13. Ole Gamborg Nielsen. 14. Jesper Frode Nygart. 15. Anne Lillian Olsen. 16. Jens Peter Ørning Olsen. 17. Kim Alex Olsen. 18. Preben Daegaard Pedersen. 19. Torben Eskelund Pedersen. 20. Michael Dibbern Pedersen. 21. Leif Jeromin Ptak. 22. Gert Seerup. 23. Anne Dorrit Svendsen. 24. Annette Øblom.

2. HF

p-klassen

1. Tove Lisbeth Granild. 2. Lisbet Hansen. 3. Lisbet Schacht Hansen. 4. Pia Marquard Hansen. 5. Birger Thureby Jensen. 6. Iben Junski. 7. Grith Larsen. 8. Kim

Skovbro Larsen. 9. Eva Lorenzen. 10. Ejvind Møller. 11. Poul Erik Olsen. 12. Mogens Vibe Petersen. 13. Jacob Brandt Rasmussen. 14. Karin Sandberg. 15. Finn Robert Skånström. 16. Kirsten Stensberg. 17. Inge-Merete Wiuff. 18. Inge Marie Wonsild.

q-klassen

1. Kirsten Merete Andersen. 2. Allan Laurits Basch. 3. Helle Malling Beck. 4. Michael Louis Denccker. 5. Arly John Eskildsen. 6. Jens Groth. 7. Lillian Hammerdahl. 8. Inge Egebjerg Hansen. 9. Jesper Tranberg Hansen. 10. Charlotte Haufort. 11. Janus Jacobsen. 12. Stig Peter Hald Larsen. 13. Ejner Mortensen Møller. 14. Annette Syss Nielsen. 15. Jørgen Gert Nielsen. 16. Kim Bent Nielsen. 17. Susanne Kjøller Nilsson. 18. Henrik Pedersen. 19. Jann Kjærbølling Petersen. 20. Kirsten Alice Petersen. 21. Lisbeth Rasmussen. 22. Aage Schneider. 23. Helle Sigersted. 24. Henrik Aagaard.

ELEVFORAMLING

I foråret og sommeren 1974 udarbejdede en arbejdsgruppe nedsat af elevforsamlingens forretningsudvalg en introduktionsskrivelse til de nye 1. g - og 1. HF-klasser, og samme gruppe tilrettelagde sammen med en lærergruppe en introduktionsuge for 1. g. - og 1. HF-klasserne i skoleårets begyndelse, hvor forretningsudvalget desuden indbetalte et grundkontingent på 300 kr. til Danske Gymnasieelevers Sammenslutning, hvilket har gjort det muligt for hver enkelt elev at melde sig ind i organisationerne. Samtidig besluttede forretningsudvalget at betale 5 kr. af de 20 kr., det koster en HF-kursist individuelt at melde sig ind i landssammenslutningen af kursusstuderende.

Den 30/9 var der nyvalg til forretningsudvalget, hvis nye sammensætning står nedenfor, og i samme uge blev det på et elevmøde besluttet, at skolen ikke skulle være medlem af De Uddannelsessøgendes Samarbejdsudvalg i Nordsjælland.

I det forløbne år har skolens samarbejdsudvalg trods dets ringe kompetence fungeret udmærket, idet der har vist sig gensidig forståelse for de forskellige parters synspunkter.

Ligeledes bør Kantineudvalgets arbejde fremhæves, idet der i foråret 1974 blev opsat en varmtdriks-automat, som er blevet en stor succes med en forrygende omsætning, og pr. 1.3.75 vil der blive suppleret med en kold-driks-automat.

Til slut skal det nævnes, at der i skrivende stund foregår en debat om ændring af elevforsamlingens struktur med det formål at forbedre elevkommunikationen på skolen, hvilket er en af elevrådets fornemste opgaver.

Lars Larsen.

Elevforsamlingens forretningsudvalg pr. 1.10.74:

Formand	Lotte Smith-Petersen, 2b
Næstformand	Lars Lassen, 2z
Sekretær	Henrik Jepsen, 1z
Kasserer	Ole Conradsen, 2z
Menige medlemmer	Peter Weiss-Fogh, 2a
	Arly Eskildsen, 2q
	Bent Hansen, 1b
	Anders Lindholt, 1z
	Lotte Scheutz, 2b

CREATIVT UDVALG

er et åbent udvalg, der sørger for de praktiske foranstaltninger i forbindelse med elevfester og fællesarrangementer. De ialt 8 årlige fællesarrangementer bliver bestemt ud fra såvel lærer- som elev-

forslag af kunstnerisk art, såsom musik, (debat) teater og foredrag.

I dette skoleår har Creativt Udvalg indtil nu afholdt fællestimer med et debatstykke spillet af 3a, to foredrag med henholdsvis Daniel Semanu Odomo fra Ghana og forfatteren Hans Scherfig, et teaterstykke med »The Mermaid Theatre« samt en operagruppe fra Det Kongelige Teater.

Frederiksborg Statsskole, den 26. februar 1975.

Creativt Udvalg

SKOLENS LÆRERE OG FAGFORDELING

†

Lektor C. M. Neergaard døde den 17. august 1974 efter længere tids svagelighed. Lektor Neergaard kom i 1923 til Frederiksborg Statsskole, hvor han underviste i engelsk, latin og historie, indtil han i 1962 tog sin afsked. Lektor Neergaard vil blive husket med taknemmelighed af de mange elever, der gennem årene nød godt af hans grundige og inspirerende undervisning, og af kolleger, i hvis kreds han med sin retsindige og loyale holdning var en fornem repræsentant for den ældre generation blandt skolens lærere.

Lektor Peter Grove døde den 23. januar 1975. Gennem 40 år fra 1920 til 1960 var lektor Grove knyttet til Frederiksborg Statsskole. Både som pædagog og som skribent var han med til at befæste skolens anseelse. De omfattende studier, der lå til grund for hans forfatterskab, gjorde hans undervisning levende og spændende. Hertil kom, at han med sikker sans for børns og unge menneskers problemer havde let ved at komme i nær kontakt med sine elever, der lærte ham at kende som en forstående vejleder i klasseværelset, i tegnesalen, på lejrskole, under indstudering af skolekomedie og under helt private former. Han evnede at gøre hverdagen festlig og festdagene endnu festligere. Og han formåede i besættelsestiden at møde en ny udfordring med en modig indsats for modstandsbevægelsen. Lektor Peter Grove vil blive mindet som en særdeles markant personlighed i den danske gymnasieskole.

Pr. 1. august 1974 ansattes som adjunkter

cand. mag. Suzanne Bressendorff

cand. mag. Mogens Capito

cand. mag. Vibeke Hagel-Sørensen

mag. scient. Sverre Eide Joensen

cand. scient. Gert Schomacker

Lektor Knud Salling er pr. 1. august 1974 udnævnt til studie-
lektor.

Adjunkt Viggo Petersen er pr. 1. august 1974 udnævnt til studie-
lektor og fra samme dato beskikket som fagkonsulent i matematik

for gymnasieskolerne og HF for tiden 1. august 1974–31. juli 1976.

Under adjunkt Jytte Jørgensens orlov i august–september har cand. scient. Ole Storm vikarieret i hendes timer. Fru Jytte Jørgensen har pr. 1. august nedsat timetal. Cand. scient. Mette Astrup har fra oktober 1974 læst 8 timer biologi.

Stud. mag. Kaj Christensen har fra 1. oktober læst 10 timer geografi.

Pens. studielektor Bernhard Andersen har fra august læst 6 ugt. timer matematik.

Under lektor Erik Hammeris fravær på grund af sygdom 16. august–15. september har hans engelsktimer været læst af fil. cand. Monica Florwall.

Sognepræst Niels Nielsen har fra august læst 6 ugt. timer religion. Andersen, Sejer, adjunkt – Fransk 3a, 2x, 2u, 1 PQ. Gymn. 3x, 2ax, 1cx, 1pq.

Astrup, Mette, cand. scient. – Biologi 3b, 3zF, 1 p.

Bendix, Jørn, lektor – Dansk 3b, 3y, 1z, 2p.

Bjernerum, Jørgen, lektor – Historie 2z, 1z, Oldtk. 2z, 1, 1b, 1c, Latin 2a, 2b, 2kls.

Bondesen, Grete, lektor – Fransk 3b, 3u, 2b, 2c, 2z, 1u.

Bressendorff, Suzanne, adjunkt – Engelsk 1a, 1u, 1q, Gymn. 2zu, 1zu, 1by, 1pq.

Bruun, Kresten, adjunkt – Fysik 3zF, 3uF, 1x, Kemi 2u, 1x.

Capito, Mogens, adjunkt – Historie 2b, 2c, 2y, 1c, 1x, Samf. 1p, 1q, 2PQ.

Dupont, Birte, lektor – Engelsk 3b, 1pq, Gymnastik 2by.

Dupont, Ernst, studielektor – Engelsk 3a, 2b, 1PQ.

Egebjerg, Jørgen, adjunkt – Matematik 3zF, 1x, Fysik 3yF, 2zN.

Fabricius, Christian, adjunkt – Tysk 3aN, 1p, Latin 1b, Oldtk. 2x.

Garvin, Tove, adjunkt – Latin 2c, 1a, 1c, Græsk 2kls., Oldtk. 2c, 1a, 1x, 1y, 1u.

Gudnason, Jørn, lektor – Fysik 3xyN, 2zF, 1 z, Kemi 2z, 1z, 2PQ.

Hagel-Sørensen, Vibeke, adjunkt – Engelsk 1b, 2P, Fransk 1y, 1c.

Hammeris, Erik, lektor – Engelsk 1c, 1z, 2PQ, Gymn. 2z.

Jensen, Erhard, lektor – Dansk 3c, 3x, 2x, Religion 3c, 3x, 2x, 2p, 2q.

Joensen, Sverre Eide, adjunkt – Matematik 2zuN, 1z, 2c, 1a, 1p.

Jørgensen, Jesper Grove, adjunkt – Musik 1b, 1c, 1x, 1z, 1u, 2xy, 2bczu, 3xy, 3abzu, 1pq, 2PQ.

Jørgensen, Jytte, adjunkt – Biologi 3zuN, 3a, 2zuN.

Karsdal, Bent, adjunkt – Historie 3c, 3y, 3z, 2a, 2u, 1a, 1y, 2q, 1q.

- Kjeldmand, Birgit, timelærer – Formn. 3a, 3b, 3c, 3y, 3z, 3u, 2b, 2c, 2 xa, 2y, 2, 2u, 2PQ, 1pq.
- Mondorf, Hella, adjunkt – Tysk 3b, 1a, 1c, Gymn. 3ayx, 2ax, 1ax, 1c, 1pqass.
- Mynster-Nielsen, Inge, timelærer – Tysk 3c, 2P.
- Nielsen, Bo, adjunkt – Dansk 2a, 2y, 1x, 2q, Formning 3x, 2a.
- Nielsen, Poul Bygum, lektor – Biologi 3c, 3yF, 3xuF, 1q – Gymnastik 3cu, 3bz, 2u.
- Nielsen, Lotte Sahl, lektor – Engelsk 1x, 1y, 2q – Gymnastik 3bz, 3cu, 2c.
- Nielsen, Niels, sognepræst – Religion 3b, 3u, 2c, 2z.
- Nissen, Eva, adjunkt – Tysk 2a, 2b – Religion 2a, 2b, 2y, 2u, 3y – Oldtk. 2b, 2y, 2a, 2u.
- Noring, Lona, lektor – Dansk 3u, 2c, 2z – Sang 1a.
- Obel, Stig, undervisningsinspektør – Fysik 3xF.
- Pantmann, Jørgen, adjunkt – Biologi 3zyN, 2xyN, 2PQ – Geografi 3xyN, 1b, 2p.
- Petersen, Palle Bak, adjunkt – Matematik 3xyN, 3zuN, 2zF, 2uF – Fysik 2xyN.
- Petersen, Viggo, studielektor – Matematik 2PQ.
- Reumert, Grete, timelærer – Dansk 1b.
- Rosendahl, Eva, adjunkt – Tysk 2c, 1b, 1q.
- Røder, Kirsten, studielektor – Historie 3a, 1u – Dansk 1u, 1a, 1p.
- Saint-Aubain, Orla de, adjunkt – Matematik 1y, 1q, 2q – Gymn. 3ay, 2by, 1by, 1u.
- Salling, Knud, studielektor – Matematik 3yF, 2yF, 1u, 1c.
- Schomacker, Gert, adjunkt – Matematik 3xuF, 2xyN, 1b – Fysik 1y, 2PQ.
- Sivertsen, Ole, adjunkt – Geografi 3zuN, 2xF, 2yF, 2uF, 2zuN, 1q, 1p, 2q.
- Skrydstrup, Flemming, adjunkt – Dansk 3a, 3z, 1c, 1q – Religion 3a, 3z.
- Svendsen, Paul, lektor – Fransk 3c, 3y, 3z, 2a, 2y, 1a, 1x.
- Teglbjærg, Leif Stubbe, adjunkt – Engelsk 3c, 2a, 2c.
- Thellefsen, Aage, lektor – Fysik 3zuN, 2xF, 2yF – Kemi 2x, 2y.
- Vedelsby, Mette, adjunkt – Fysik 2uF, 1u – Matematik 2b, 2xF – Kemi 1y, 1u.
- Vincentzen, Bent, lektor – Historie 3b, 3x, 3u, 2x, 1b, 2p – Tysk 1x.
- Aaen, Hans, lektor – Dansk 2b, 2u, 1y – Fransk 3x, 1z, 2p.
- I efterårssemestret 1974 har flg. lærerkandidater gennemgået kursus i undervisningsfærdighed:
- Cand. scient. Lone Bohr – matematik, gymnastik.
- Cand. phil. Aase Clausen – latin.

Cand. mag. & mag. scient. Jens Damgaard – fysik, matematik-kemi.

Cand. scient. Yvonne Gunst – matematik.

Cand. scient. Helge Stig Hansen – biologi.

Cand. mag. Kjeld Hartvig Jensen – fransk, dansk.

Cand. scient. Helge Bruun Laursen – biologi.

Cand. scient. Svend Chr. Raagaard – geografi.

I forårssemestret 1975:

Cand. scient. Finn Erik Darling – fysik-kemi.

Cand. scient. Hans Folke – geografi.

Cand. mag. Jørgen Juul Nielsen – kls.filologi.

Inspektionen har været fordelt således:

Administrativ inspektør: lektor B. Vincentzen og for HF lektor E. Hammeris.

Indre inspektion: lektor B. Vincentzen og lektor E. Hammeris.

Bibliotekar: lektor Erhard Jensen.

Sekretær: Ruth Lund Jensen – Elisabeth Raae.

Studievejleder/HF: adjunkt Christian Fabricius og adjunkt Hella Mondorf.

11. marts: DKS i anledn. af »kvindeåret«.

28. april: Chile.

FÆLLESARRANGEMENTER

30. august: Fællesarrangement for HF – orientering om LAK.

12. september: Debatteater 3g + adjunkt Sejer Andersen.

3. december: Det kgl. Teaters operagruppe: Bodil Gøbel, sopran – Christian Sørensen, tenor – Mogens Schmidt Johansen, bas og operainstruktør operasanger Holger Boland.

13. februar: The Mermaid Theatre.

25. februar: Hans Scherfig.

AF SKOLENS DAGBOG 1974/75

August:

24. 2yF på excursion til Mineralogisk museum med adj. Sivertsen.

September:

18. Regionsstævne i Hillerød med Frederiksborg Statsskole som indbyder. 3x, 2a excursion til Louisianas Japan-udstilling med adj. Bo Nielsen.

13.–23. 2z på ekskursion til England (Hadrians vold og York) med lektor J. Bjernum og lektor L. Sahl-Nielsen.

30. 2b excursion til Sverige med lektor Hans Aaen.

30.9–6.10. 1 a, 1y – lejrskole på Brændstoft. Deltagende lærere: Bent Karsdal, Mette Vedelsby, O. Saint-Aubain, Ole Sivertsen.

30. 3y på Nationalmuseets udstilling i Brede om Religion og kultur i Latinamerika med Eva Nissen.

Oktober:

6.-11. 1b, 1x lejrskole på Brændstof. Deltagende lærere: Kresten Bruun, Mogens Capito, Aase Clausen, Jørgen Egebjerg, Jørgen Pantmann, Bent Vincentzen.

I løbet af såvel oktober som november deltager skolen med et drengehold i fodboldturnering med bl. a. Ordrup, Lyngby, Bagsværd og Søborg gymnasier. Eleverne har i dette skoleår udvist god interesse for deltagelse og har haft gode oplevelser på vej til og under kampene. O. Saint-Aubain.

December:

20. Juleafslutning m. musikunderholdning af lærere og elever samt skolens kor.

Januar:

23. Forpremiere på årets skolekomedie, »Melodien der blev væk« opført af elever i 2.g., iscenesættelse Grete Reumert og Sejer Andersen. Kulisser m. m. v. Birgit Kjeldmand.

24.-25. Skolekomedie og bal.

Februar:

4. 3x på excursion til Louisiana m. Bo Nielsen.

6. 1q – excursion til Strø Bjerger med adj. Sivertsen.

8. Folkedanseopvisning.

12. 2a excursion til Louisiana m. Bo Nielsen.

13.-17. 3c på studierejse til Berlin med Inge Mynster-Nielsen og Leif Stubbe Teglbjerg.

24. Yngste gruppe, drenge deltog i semifinalen i Volleyball på Marie Kruses skole i Farum. Holdet blev placeret som nr. 2. Holdet havde kvalificeret sig til semifinalen ved i Birkerød (januar) at vinde over 4 skoler.

25. 50 elever i Det kgl. Teater til »Boheme« m. Grove Jørgensen.

April:

18. Forårskoncert.

BENEFICIER OG LEGATER 1974

Provstinde Knudsen, f. Bergs legat: Signe Voldby, 3a.

Studiefondet f. dimittender fra F.S.: Jesper Svendsen, 3a.

Niels Thygesen, 3z.

Fr.samfundets rejselegat: Inge Gintberg, 3a.

Anita Møller, 2p.

Nanna Gandil's gymn.- og idrætslegat: Flemming Tybjerg, 3v.

Anne Slot Christensen, 3a.

Overlærer Reinhardts legat til F.S.: Ole Bredahl, 3x.

Antoinette Reinhardts legat til F.S.: Pia Martinussen, 3b.

Henning Skous mindelegat til F.S.: Lars Gardan, 3a.

Henning Skous mindelegat til F.S.: Hanna Mortensen, 3v.
Dr. Anna Salchow, f. Bahnsons legat: Birgitte Bjerg Bendsen, 3b.
Pastor Chr. Peder Pedersens legat: Signe Voldby, 3 kls.

Karen M. Lorentsen, 3 kls.

Lisbeth Gilhøj, 3 kls.

Stipendiefondet, uddelt i december: Klaus Michael Jensen, 3a.

Lektor A. H. Andersen og hustrus rejslegat: Lau Svenssen, 2x.

Poul Egede Rovsings legat: Peter Korsholm Jørgensen, 2u.

SKOLEBØGER

Alle bøger udlånes gratis til eleverne, med mindre de selv ønsker at anskaffe dem. Bøgerne skal altid være forsynet med omslag. I bøgerne må eleverne kun gøre sådanne tilføjelser og notater, som læreren i faget anviser. Bortkomne og mishandlede bøger må erstattes af låneren.

Andre læremidler, såsom kladde- og indskrivningshæfter o. l. udleveres gratis til eleverne. Tegnebestik og regnestok derimod kun undtagelsesvis og kun efter ansøgning.

Gymnastiktøj m. m. anskaffes af hjemmene efter skolens anvisning.

SKOLENÆVN OG FORÆLDREMØDER

Medlemmer af skolenævnet er valgt af forældrene: Fru Edith Christensen, Vejby, civ.ing. Niels Henning Jensen, Hillerød, skoleinspektør Knud Andersen, Allerød og købmand Christen Hansen, Græsted.

Valgt af lærerne: lektor Vincentzen og studielektor Viggo Petersen. Rektor er nævnets formand.

Der har været afholdt følgende forældremøder:

10. og 12. december 1974 for forældre til elever i 1.g. Rektor talte om »skolens hverdag«, og lektor Vincentzen fremlagde forældrefondens regnskab. Samtaler med skolens lærere.
14. januar 1975. Orienteringsmøde for HF-kursus.
16. januar 1975 for elever i amtets 2. og 3. realklasser og for deres forældre. Orientering om betingelser for optagelse i 1.g. og om undervisningen i gymn.
18. februar 1975 for elever i 1.g. sproglig linie og deres forældre. Orientering om den sproglige linies grendeling.
20. februar 1975 for elever i 1.g. matematisk linie og deres forældre. Orientering om den matematiske linies grendeling.
3. marts 1975. »Åbent hus« for forældre til elever i 2.g.
6. marts 1975. »Åbent hus« for elever i skolens 3.g. og deres forældre. Orientering om studievilkår under fortsat uddannelse ved lektor Jørgen Bjernum.

KOMMUNITETSSTIPENDIET OG REGENSEN

Den årlige udnævnelse af 2 studenter fra Frederiksborg Statsskole til at nyde kommunitet og regens finder sted blandt de fra skolen dimitterede studenter, der er så langt fremme i deres studier, at de efter de til enhver tid fulgte regler vil kunne erholde kommunitetsstipendier som upriviligerede alumner. Udnævnelsen sker forlods inden den almindelige uddeling af stipendier finder sted, og udelukker ikke de ansøgere, som ikke opnår stipendiet, fra at komme i betragtning ved den nævnte uddeling. Varigheden af stipendiet fastsættes efter de for upriviligerede alumner gældende regler.

Ansøgninger – tydeligt mærket i venstre hjørne »Frederiksborg« – indsendes til stipendieudvalgets kontor efter opslag på universitetet.

STATENS UDDANNELSESSTØTTE

Stipendierne søges efter bekendtgørelse på skolen. Skema til ansøgning fås på skolen.

Ved tildeling af disse stipendier tages bl. a. følgende forhold i betragtning:

1. Ansøgerens egnethed for uddannelse og hans/hendes studieeffektivitet (flid og arbejdsindsats).
2. Ansøgerens, almindeligvis forsørgerens økonomiske forhold, herunder forhold som sygdom, arbejdsløshed, ydelse af støtte til flere børn under uddannelse.

BEFORDRINGSGODTGØRELSE

I medfør af lov af 9. februar 1970 gives der befordringsgodtgørelse til elever i gymnasie- og HF-klasserne efter flg. regler:

1. Godtgørelsen ydes af amtskommunen til elever hjemmehørende i amtskommunen.
2. Elevens samlede skolevej beregnet fra bopæl til skole og tilbage skal være mindst 14 km.
3. Der skal i vides muligt omfang benyttes offentlige befordringsmidler. Eget befordringsmiddel kan dog benyttes, hvor dette af amtsrådet godkendes som mest hensigtsmæssigt.
4. Ansøgningskema fås på skolen.
5. Afgørelser, som af amtsrådet træffes i medfør af denne bekendtgørelse, kan ikke indbringes for undervisningsministeriet.

FREDERIKSBORGGENSERSAMFUNDET

er en sammenslutning af tidligere elever og lærere fra Frederiksborg Statsskole. Formanden er stud. odont. Wenche Knudsen. Der afholdes generalforsamling med efterfølgende festligt samvær fredag den 14.11. 1975 kl. 19,30.

FERIER 1975-76

Sommerferie fra mandag den 23. juni til fredag den 8. august, begge dage incl.

Efterårsferie fra mandag den 20. oktober til fredag den 24. oktober, incl.

Juleferie fra mandag den 22. december til fredag den 2. januar, incl.

Påskeferie fra mandag den 12. april til tirsdag den 20. april, incl.

SKOLENS AFSLUTNINGSHØJTIDELIGHED

finder sted fredag den 20. juni kl. 10.

DET NYE SKOLEÅR

begynder mandag den 11. august 1975 kl. 8. Eleverne samles i festsalen.

Frederiksborg Statsskole i maj 1975.

Hans W. Larsen

SKOLENS BENEFICER

Legatets eller stipendiets navn	Størrelse	Bekendtgøres	ved opslag på	
			skolen	universitetet
Stipendiefondet		december	×	
Studiefondet for dimittender fra Frederiksborg Statsskole	1800 kr. nogle portioner à 40 kr.	ingen ansøgning ca. 1. december		×
Stipendium Bendsenianum ..				
Overlærer Reinhards minde- legat	1500 kr.	inden udgangen af maj		×
Frederiksborggenser- samfundets rejsestipendium..	to portioner à 200 kr.	ingen ansøgning		
Kommunitets- og regens- stipendier		ved ledighed ca. 1. sept.		×
Frederiksborggenserværelset Studentergården		ved ledighed		×
Budtz's legat			×	
Moltkes legat for embeds- mandssønner	100 kr.	ved ledighed	×	
Poul Egede Rovsings legat (kun mandlige elever)	ca. 100 kr.	ca. 1. maj	×	
Professor Dahl og hustrus boglegat	50 kr.	ingen ansøgning		
Provstinde Knudsens, født Berg's mindelegat	40 kr.	ingen ansøgning		
Fru Nana Gandil's gymna- stik- og idrætslegat for elever i Frederiksborg Statsskole ..	to portioner à 200 kr.	ingen ansøgning		
Overlærer Reinhards legat til Frederiksborg Statsskole	80 kr.	ingen ansøgning		
Antoinette Reinhards legat til Frederiksborg Statsskole..	70 kr.	ingen ansøgning		
Sparekassen SDS's studie- legat af 1932	ca. 3000 kr.		×	
Do., af 1959	2400 kr.		×	
Henning Skou's mindelegat..	to portioner à 75 kr.	ingen ansøgning		
Dr. Anna Salchow, født Bahnsons legat	100 kr.	ingen ansøgning		
Pastor Christian Peder Pedersens legat	3000 kr.	ingen ansøgning		
Lektor A. H. Andersen og hustrus rejselegat	2 portioner ca. 3000 kr. til én el. flere	ca. 1. nov.	×	

OG LEGATER

Til elever, der udmærker sig ved			Andre oplysninger
flid	dygtighed	trang	
×	×	×	Tildeles gymnasieelev, der har gået mindst 1 år på statsskolen. Udbetales ved påbegyndelsen af studier ved universitetet eller polyteknisk læreanstalt. Tildeles studenter dimitterede fra Frederiksborg Statsskole.
×	×	×	Tildeles en elev fra Frederiksborg Statsskole til fortsat uddannelse. Fortrinsret har elever, hvis hjem er i Hillerød.
×	×		Tildeles fortrinsvis en elev i 1. eller 2. g.
×	×		Tildeles årligt den student, der dimitteres fra Frederiksborg Statsskole med den bedste karakter.
×	×		For dygtighed i legemsøvelser, hjælpsomhed og godt kammeratskab.
×			For godt kammeratskab.
×	×	×	Tildeles en kvindelig dimittend af studenterholdet for hjælpsomhed og godt kammeratskab.
×	×	×	Tildeles én eller flere elever, som ved legatets hjælp vil være istand til at foretage en rejse, som modtageren ellers ikke ville have haft økonomiske muligheder for at begive sig ud på.

AF SKOLENS ORDENSREGLER

1. Eleverne skal møde i så god tid, at de kan være på deres pladser i klasserne, når klokken ringer.
2. Skolen er uden ansvar for elevernes værdigenstande (smykker, ure og lign.). Penge og værdisager, der ikke på noget tidspunkt bør efterlades ubevogtet og tilgængelig for andre (i overtøj eller skolemapper), kan afleveres straks om morgenen til inspektør. Skolen påtager sig intet ansvar for glemte eller bortkomne ting.
3. Al slags handel og spil om penge på skolen er forbudt. Indsamlinger må ikke foretages uden rektors tilladelse.
4. Forsætlig eller tankeløs beskadigelse af skolens ejendele vil blive krævet erstattet.
5. Hvis en elev ønsker at forlade skolen i løbet af skoledagen p. gr. af sygdom, skal den pågældende elev melde det til en af skolens lærere, inspektør eller rektor. Når eleven møder igen, skal der medbringes skriftlig meddelelse om forsømmelsens årsag og varighed.
6. Eleverne har pligt til at følge undervisningen, når der ikke foreligger lovlig grund for forsømmelse (ministerielt cirkulære af 20. juli 1967).
7. Elever, der har måttet forsømme skolen, skal, når de møder igen, medbringe skriftlig meddelelse om forsømmelsens årsag og varighed. – Når en forsømmelse varer mere end tre dage, skal skolen i alle tilfælde underrettes derom, skriftlig eller telefonisk.
8. Meddelelser om forsømmelser skal være underskrevet af en af elevens forældre (værge), hvis eleven er under 18 år. Elever over 18 år kan selv afgive erklæring til skolen om årsagen til deres forsømmelser.
9. Karakterbogen skal, hver gang den udleveres til forevisning for elevens forældre (værge) af disse forsynes med påtegning om sket forevisning, hvis eleven er under 18 år. Hjemmets påtegning om sket forevisning kræves ikke, hvis eleven er fyldt 18 år.

10. Til enhver forsømmelse, som ikke skyldes sygdom eller anden tvingende grund, må rektors tilladelse indhentes senest dagen forud, og der må foreligge vægtige grunde, for at den kan gives.

11. I henhold til Undervisningsministeriets cirkulære af 8. april 1968, hvoraf nedenstående er et uddrag, kan elever efter skriftlig anmodning fra hjemmet – for elever, der er fyldt 18 år eller har indgået ægteskab, fra eleven selv – fritages helt eller delvis for deltagelse i legemsøvelser for én uge ad gangen, dog højst i 4 sammenhængende uger.
Skal fritagelsen gælde for mere end 4 uger, kræves lægeattest. Udgiften til lægeattest afholdes af hjemmet.
For elever, der er fritaget for deltagelse i legemsøvelser, gælder som almindelig regel, at de skal overvære timerne, idet også iagttagelse vil bibringe eleverne forståelse af undervisningen i bevægelseslære, træningslære og arbejdsteknik.
Ved fritagelse ud over 4 uger træffer rektor, eventuelt efter forhandling med elevens hjem og lærer, bestemmelse om, hvorledes timerne skal anvendes..