



Danskernes Historie Online

Danske Slægtsforskeres Bibliotek

Dette værk er downloadet fra Danskernes Historie Online

Danskernes Historie Online er Danmarks største digitaliseringsprojekt af litteratur inden for emner som personalhistorie, lokalhistorie og slægtsforskning. Biblioteket hører under den almennyttige forening Danske Slægtsforskere. Vi bevarer vores fælles kulturarv, digitaliserer den og stiller den til rådighed for alle interesserede.

Støt vores arbejde – Bliv sponsor

Som sponsor i biblioteket opnår du en række fordele. Læs mere om fordele og sponsorat her: <https://slaegtsbibliotek.dk/sponsorat>

Ophavsret

Biblioteket indeholder værker både med og uden ophavsret. For værker, som er omfattet af ophavsret, må PDF-filen kun benyttes til personligt brug.

Links

Slægtsforskernes Bibliotek: <https://slaegtsbibliotek.dk>

Danske Slægtsforskere: <https://slaegt.dk>

Shaleps

IKAST GYMNASIUM OG HF KURSUS

Bøgildvej 2 . 7430 Ikast

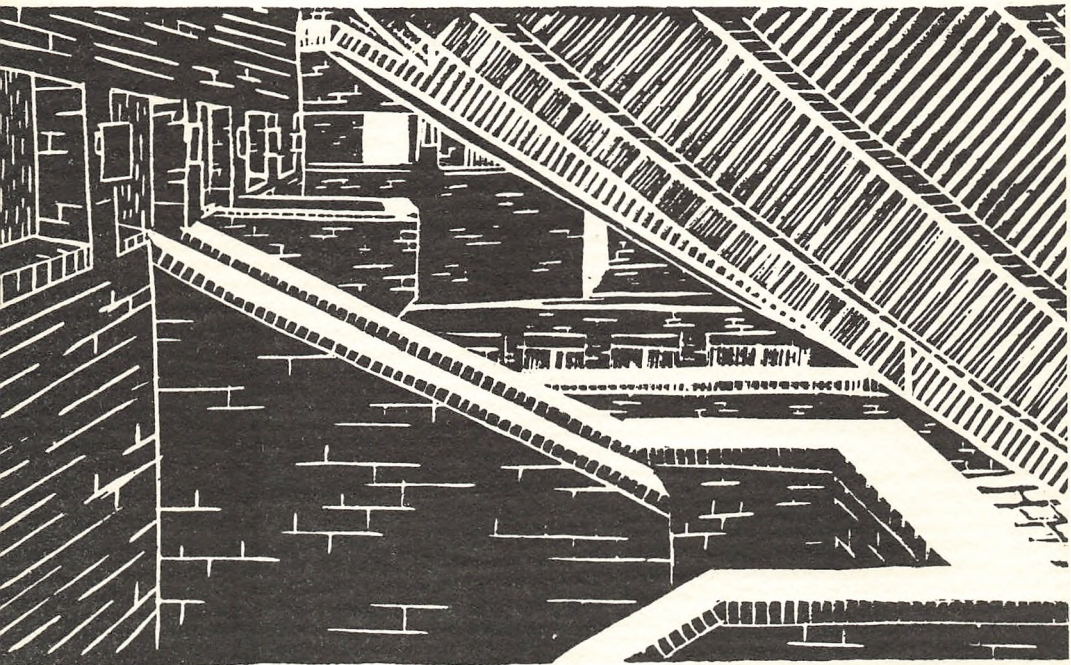

Introduktionshæfte 1984

Udgivet af Fællesudvalget

Skolens navn: Ikast Gymnasium og HF-kursus
Adresse: Bøgildvej 2, 7430 Ikast
Telefoner: kontoret 07 153611
lærerværelset 07 154349
elevtelefon 07 154317
Rektor: Erik Munk Nielsen
Agerhøj 16, 6880 Tarm
Privat tlf. 07 372471
Kontortid: Skoledage kl 8-14
Skolesekretærer: Hanne Nielsen
Dora Sillesen
Inge-Lise Vestergaard-Poulsen
Administrativ inspektion: Jens Andreas Andersen, 07 156408
Inge Nedergaard
Boginspektor: Jens Iversen
AV-inspektor: Inger Hall-Nørregaard
Skemalægger: Bo Aagaard Sørensen
Studievejledere: Ole Lindegaard Henriksen
Erik Houllind
Anette Makholm
Aage Christiansen
Susanne Dencler
jvf. side 10
Bibliotekar: Erik Hansen
Pedel: Egon Halskou Christiansen
Pedelmedhj.: Bent Lauridsen
Kantinebest.: Johanne Hinge
Kantinemedhj.: Lis Hansen
Agnes Nors

DANMARKS
PÆDAGOGISKE
BIBLIOTEK

INDHOLDSFORTEGNELSE:

Telefoner, kontortid, rektor	s.2
Grundplan over skolen	s.4
Prolog - vejledning i brug af hæftet	s.6
Den første tid på gymnasiet	s.7
Klasselærere og studievejledere	s.10
Introduktionsarrangementer	s.10
<u>Praktiske forhold:</u>	s.11
Bogudlån, ferieplan, fundne sager, mødepligt, myndighedsproblematik, opslag, ringetider, skemaændringer	
Elevernes medbestemmelse og rettigheder	s.15
Råd, udvalg og organisationer	s.18
Uden for timerne	s.23
Klasselister , lærerliste	s.27 -

Grundplan over skolen

1. etage - s. 4

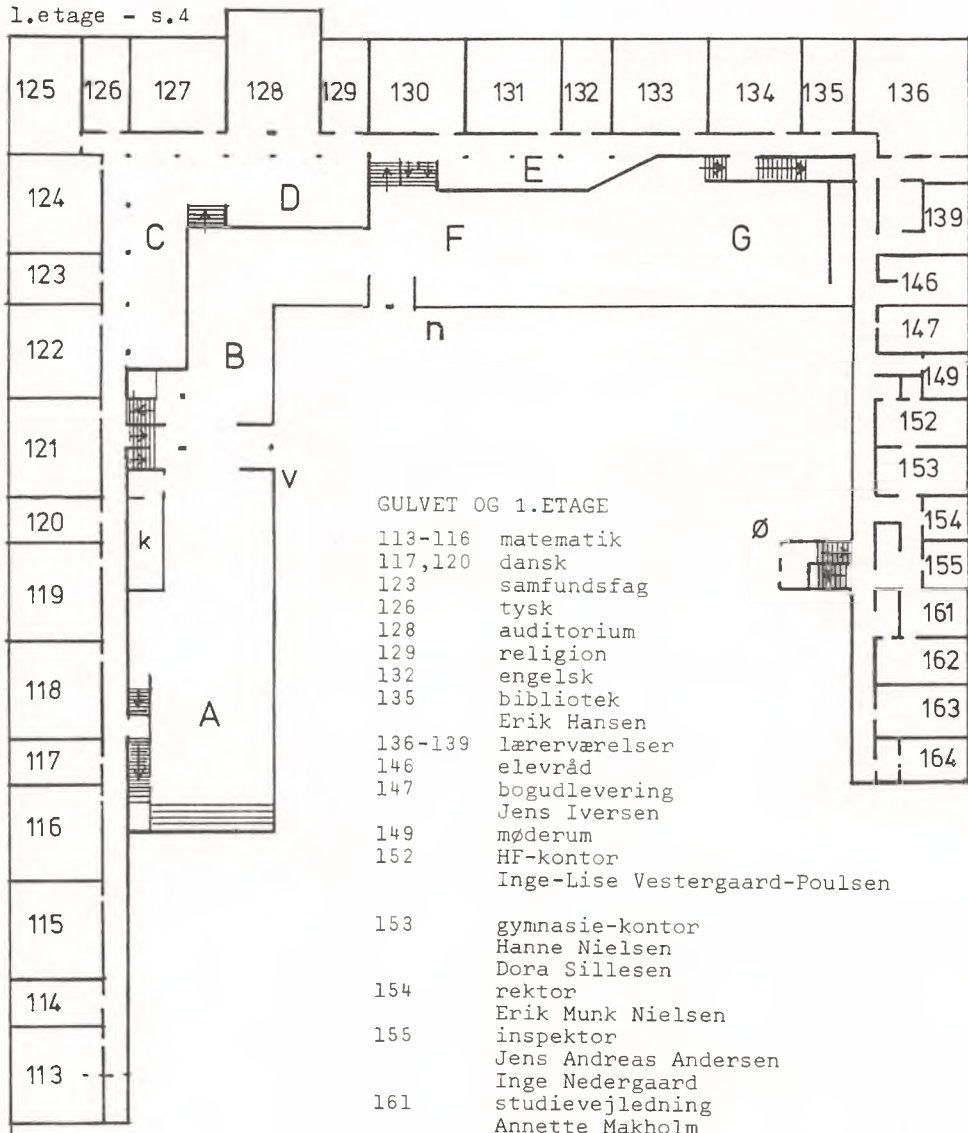

GULVET OG 1. ETAGE

113-116	matematik
117, 120	dansk
123	samfundsfag
126	tysk
128	auditorium
129	religion
132	engelsk
135	bibliotek
	Erik Hansen
136-139	lærerværelser
146	eleveråd
147	bogudlevering
	Jens Iversen
149	møderum
152	HF-kontor
	Inge-Lise Vestergaard-Poulsen
153	gymnasie-kontor
	Hanne Nielsen
	Dora Sillesen
154	rektor
	Erik Munk Nielsen
155	inspektør
	Jens Andreas Andersen
	Inge Nedergaard
161	studievejledning
	Annette Makholm
	Erik Houllind
162	studievejledning, skemalægning
	Susanne Dencker, Aage Christiansen
	Ole Lindegaard Henriksen
	Bo Aagaard Sørensen
163-164	fotokopi, offset m.v.

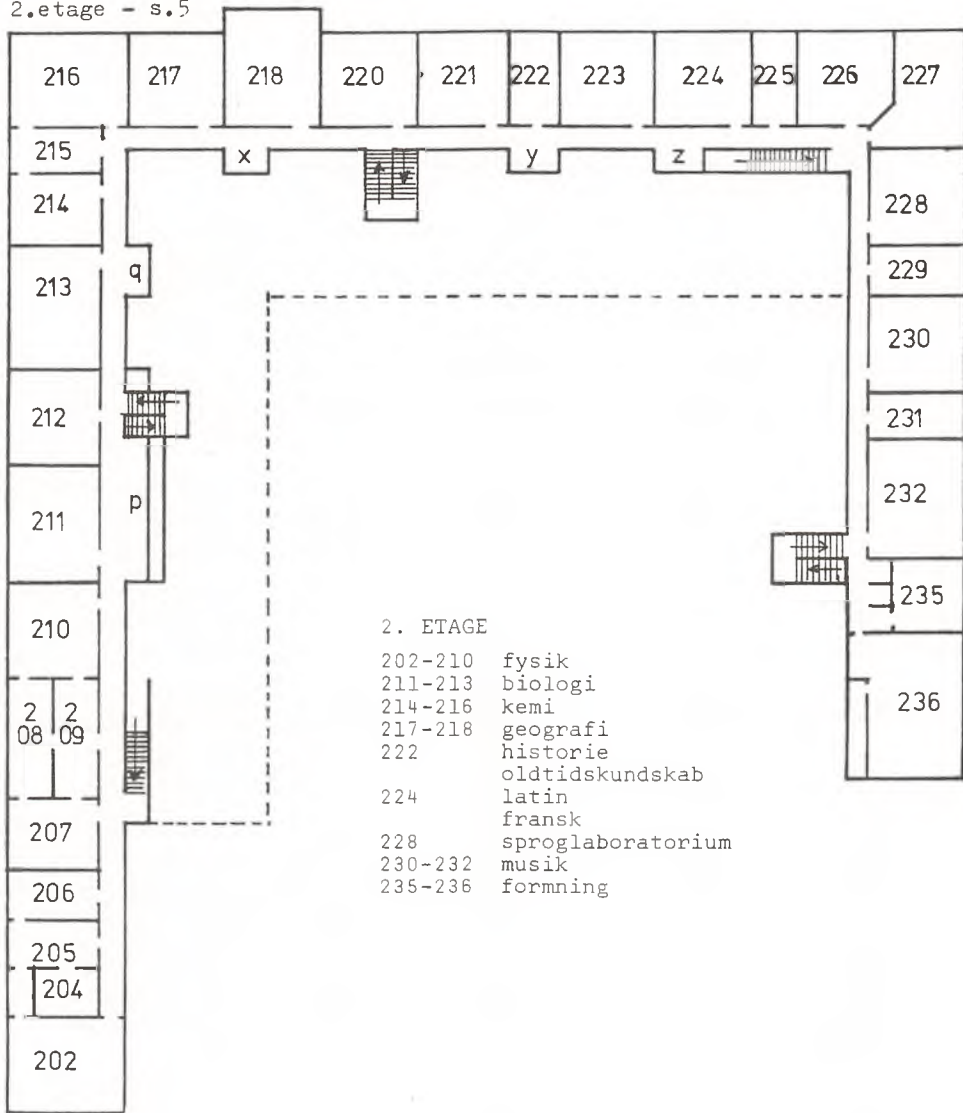

Vejledning i brug af Introduktionsskriftet

Med dette lille skrift vil vi gerne byde nye elever velkommen til Ikast Gymnasium og HF-kursus. Formålet med introduktionsskriftet er at hjælpe jer til rette og give jer et første indtryk af skolen inden I møder op, således at I hurtigt kan føle jer godt tilpas i de nye omgivelser. Vi håber således, at I her vil finde svar på nogle af de mange spørgsmål, der helt sikkert findes, når man starter på en ny skole.

Vi - dvs. nogle lærere og "gamle" elever - har diskuteret meget, hvad man som ny elev især har behov for at vide noget om. I det første afsnit (s.7) vil I dels kunne finde nogle råd i forbindelse med den svære overgang til en ny skoleform og dels en beskrivelse af, hvad der skal ske på de første skoledage. Afsnittet PRAKTISKE FORHOLD indeholder i alfabetisk orden nogle få kontante oplysninger om, hvordan skolen fungerer, og i afsnittet ELEVERNES MEDBESTEMMELSE forsøger vi mere generelt, at orientere om dine rettigheder og forpligtelser som elev her på skolen. I det efterfølgende afsnit (s.19) får I præsenteret de forskellige udvalg og organisationer, som i forskellig udstrækning er med til at præge skolens daglige liv, og i afsnittet UDEN FOR TIMERNE kan I få et indtryk af de aktivitetsmuligheder som ligger uden for det daglige skoleskema. Endelig kan I på de sidste sider finde jeres klasse med navne og adresser på jeres klassekammerater, ligesom I på midtersiderne bliver præsenteret for skolens lærere og teknisk-administrative personale.

Vi håber, at I møder op med vilje og initiativ til at hjælpe med at få det hele til at fungere. Såvel lærere som "gamle" elever er indstillede på at være jer behjælpelige ved overgangen til jeres nye skole. Vi glæder os til at se jer.

VELKOMMEN!

FÆLLESUDVALGET

DEN FØRSTE TID PÅ GYMNASIET

Overgangen fra folkeskolen til gymnasiet/hf er for mange svær. Derfor vil der i det følgende blive sagt lidt om nogle sider af "indskolingsproblematikken" som specielt i den første gymnasie/hf-tid kan trænge sig på.

1. Den første dag

I dette hæfte finder I klasselisterne på s. . Af disse lister fremgår det hvad jeres klasse hedder (fx 1.a), hvor den skal samles første dag efter velkomsten (tallet i parentes angiver klasseværelsets nummer - se plan over skolen på s.4-5) - og så selvfølgelig hvem der går i den. Hvis I skal gå i klasse med nogen I kender på forhånd, er det en god ide at følges til skole den første dag - så føler I jer nok mindre alene. Der går skolebusser til døren - hvis man bor mindst 11 km fra skolen får man gratis buskort.

På skoleårets allerførste dag samles alle elever først på fællesarealet (se planen, område G), hvor der bliver budt velkommen og givet forskellige praktiske meddelelser. Derefter gå eleverne ud i de forskellige klasselokaler. I hilser her på de nye klassekammerater og på jeres klasselærer, som uddeler skema og bøger (husk at medbringe taske(r) og skriveredskaber). Efter en snak om skolen og hvad I ellers måtte ønske at spørge om, er den første skoledag forbi.

2. Ikast Gymnasiums klasselærerordning 1984-85

Den første dag møder I som nævnt jeres klasselærer. Han/hun har en noget anden rolle her end i folkeskolen: officielt findes der på gymnasiet ikke klasselærere, og slet ikke klassens time. Hvis der opstår problemer eller ønsker om at diskutere klassens forhold, er det formelt overladt til de enkelte faglærere og klassens studievejleder. Da alle klasser har fuldt 30-timers skema og ret få timer med den enkelte lærer (ikke over 5 om ugen), har det i praksis vist sig vanskeligt for klasserne at få mulighed for at drøfte trivsel og indbyrdes sociale og faglige forhold - og dette er baggrunden for at vi her på skolen i det kommende skoleår vil prøve køre en ordning med en slags klasselærer- og klassens

time-ordning. Vi vil hermed gerne opfordre jer til med jeres erfaringer fra folkeskolens tilsvarende ordninger at gå aktivt ind i forsøget - til alles bedste. Dette gælder især når problemerne med en støt stigende arbejdsbyrde melder sig et par måneder inde i skoleåret.

Ordningen er tænkt omtrent således:

Faglige forhold og eventuelle problemer drøfter I naturligt med jeres faglærere.

Mere socialt betonedede diskussioner kan enten foregå i de enkelte fags timer (især hvis de kun har med enkelte fag at gøre) - eller I kan bruge jeres klasselærer. Klasselæreren er en af jeres faglærere, som har til opgave at følge jeres klasse særlig opmærksomt. Det er fx klasselæreren som (sammen med studievejlederen, se nedenfor) står for de introduktionsarrangementer der bliver afholdt for jeres klasse i løbet af august måned. Der kan blive tale om arrangementer på skolen eller om fx udflugter, hyggeaftener, cykelture, hjemmebesøg - alle med det formål at bringe jer tættere sammen med hinanden og med lærerne. Det gælder nemlig i mange af gymnasiet/hfs fag at den enkeltes faglige udbytte langthen er afhængigt af at klassen fungerer godt sammen - ellers bliver fx klassediskussioner ikke særlig frugtbare.

Klasselæreren vil straks efter ferien komme med oplysninger om de enkelte klassers introduktionsforløb. Det skal understreges at disse introducerende arrangementer vil blive spredt ud over en længere periode for ikke at forvirre jer totalt i starten - derfor: hvis der er noget I er i tvivl om i starten - spørg jeres klasselærer (eller studievejleder).

3. Studievejlederordningen

I kapitlet ELEVERNES MEDINDFLYDELSE OG RETTIGHEDER senere i dette hæfte er studievejlederordningen beskrevet. Her skal det blot nævnes at hver klasse har tilknyttet en studievejleder (som ikke nødvendigvis underviser klassen i noget fag). Denne står til rådighed for klassen og for enkelte elever med råd og hjælp i spørgsmål af enhver art (personlige, sociale, pædagogiske, økonomiske...) - under tavshedspligt. Studievejlederen skal samarbejde med klasselæreren om jeres introduktionsforløb (så I ser hende/ham snart) - og løbende holde kontakt med både klassen og alle dens lærere.

4.Selve skolegangen i den første tid

Der er to holdninger vi tit møder hos nye elever:

- 1)at gå på gymnasiet/hf er hårdt arbejde, der skal arbejdes selvstændigt og uden megen hjælp fra lærerne.
- 2)gymnasiet/hf er en fortsættelse af folkeskolen, og eleverne har krav på den samme "service" af gymnasielærerne som af folkeskolelærerne: de samme faste retningslinjer for opførsel og arbejde, det samme tætte, personlige forhold, de samme høje karakterer.

BEGGE DELE ER BÅDE RIGTIGT OG FORKERT - MEN NOK MEST FORKERT!

I VIRKELIGHEDEN har gymnasiet/hf forlængst omstillet sig, så overgangen fra folkeskole til gymnasium/hf ikke er særlig brat rent fagligt. Men lad jer ikke narre af de første måneders ret rimelige arbejdsbyrde - henimod jul bliver der lige så stille mere og mere forberedelse (herunder ikke mindst skriftlige arbejder, som man jo ikke så godt kan begynde på før man har gennemgået en vis mængde stof) - og en meget almindelig fejl består i at visse elever slår sig til ro med at arbejdsbyrden ser rimelig ud, og så tager sig et eftermiddagsarbejde oveni.

For de dygtigste er arbejdsbyrden bestemt rimelig - men for de knap så sikre elever kan den nemt blive meget stor efter et halvt års tid. Det dumme man kan gøre er derfor at komme bagud i et eller flere fag fra starten - også fordi gymnasiet/hf er opbygget nogenlunde som en musefælde: det ser lokkende ud at der ikke gives karakterer ret tit (på hf slet ikke før eksamen), at lærerne ikke konstant er over eleverne, at..... og så, SMÆK! er der eksamen (efter 1.hf er der afsluttende eksamen i flere fag, og det samme gælder efter 1.g på begge linjer - her kan disse eksaminer dog bortfalde ved lodtrækning).

Hvad lærernes forhold til eleverne angår, er det klart at de beskedne timetal i de fleste fag gør det vanskeligt hurtigt at etablere tæt kontakt, og mange nye elever klager over at lærerne er for faglige, for forretningsmæssige, for upersonlige. Hvis I på forhånd gør jer klart at lærerne hver især har 4-10 forskellige klasser ad gangen, at der i mange fag er meget stramme tidsplaner at følge for lærerne - og at også de kun er mennesker - vil I sikkert slippe for sådanne skuffelser. Og

lad det stå helt klart: lærerne vil meget gerne være flinke og rare og lære eleverne godt at kende. Men I skal også yde et bidrag (først og fremmest ved at lære hinanden at kende og ved at acceptere hinanden på trods af forskelle) - så skal I nok få det godt på gymnasiet/hf.

LISTE OVER KLASSELÆRERE OG STUDIEVEJLEDERE FOR DE ENKELTE KLASSER

1.a	Klasselærer: Lene Jepsen	Studievejleder: Ole Henriksen
1.b	Kl.lærer: Jens Iversen	St. vejl.: Erik Houllind
1.x	Kl.lærer: Åse Graae-Michelsen	St.vejl.: Ole Henriksen
1.y	Kl.lærer: Bo Bojsen	St.vejl.: Anette Makholm
1.z	Kl.lærer: Inge Jensen	St.vejl.: Erik Houllind
1.p	Kl.lærer: Gorm Leschly	St.vejl.: Åge Christiansen
1.q	Kl.lærer: Jens Sandberg	St.vejl.: Åge Christiansen
1.r	Kl.lærer: Jørgen Jakobsen	St. vejl: Åge Christiansen

OVERSIGT OVER INTRODUKTIONSARRANGEMENTER SOM ER FÆLLES FOR ALLE NYE KLASSER PÅ SKOLEN

- to.-fre. i første uge: klasselærerne viser klasserne rundt på skolen
- i løbet af 2. uge (starter 13.8): der afholdes 1 klassens time med klasselæreren til spørgsmål og alm. snak og orientering
- ons. 15.8 kl. 12.15 i hallen: Folkedans med Ragna Tang (for hele skolen)
- i løbet af de første uger: der arrangeres en time i hver klasse med tilstedeværelse af samtlige lærere og studievejlederen til planlægning af de introduktionsarrangementer som de enkelte klasser selv ønsker afholdt

I: PRAKTISKE FORHOLD

Bogdepot og bogudlån:

De bøger og den lommeregner du modtager som gymnasieelev eller HF-studerende er skolens ejendom. Undervisningsmaterialer er kostbare og skal derfor sikres en så lang "levetid" som muligt. Det kan og skal du bidrage til ved at forsyne dine bøger med omslag og passe ordentlig på din lommeregner.

Hver gang du modtager en bog til lån, skal du sikre dig, at to ting er i orden:

1. at bogen bliver forsynet med omslag
2. at bogen bliver forsynet med dit navn, klassebetegnelse og årstal

Skulle det ske, at du mister en bog, er det DIG, der skal erstatte den. Af denne grund er det vigtigt, at også punkt 2. ovenfor overfyldes: Er en bog forsynet med navn og klassebetegnelse, er der en god chance for, at den "vil finde tilbage" til sin ejermand.

Lommeregnere og deres tilhørsforhold registreres naturligvis også. Ved udleveringen af lommeregnere kvitterer hver enkelt elev for modtagelsen af sin lommeregner. Bortkomne eller ødelagte lommeregnere erstattes af låneren.

Skolen har to bogdepoter: depot 1 i stueetagen tæt ved elevrådslokalet og depot 2 i kælderen under vestfløjen.

Depot 1 indeholder bøger i fagene: engelsk, idræt, latin, tysk, fransk, oldtidskundskab.

Depot 2 indeholder bøger i fagene: historie, dansk, samfundsfag, biologi, kemi, fysik og matematik.

Lommeregnere befinder sig i depot 2.

Begge depoter har åbent dagligt i tidsrummet $9^{50}-10^{05}$.

Ferieplan for skoleåret 1984-85:

For skoleåret 1984-85 er der fastsat følgende fridage og ferier (de nævnte dage medregnes):

1984

Sommerferie : mandag d. 25 jun. til onsdag d. 8 aug.
 Efterårsferie : mandag d. 15 okt. til fredag d. 19 okt.
 Juleferie : mandag d. 24 dec. til fredag d. 4 jan.

1985

Vinterferie : mandag d. 11 feb. til fredag d. 15 feb.
 Påskeferie : mandag d. 1 apr. til mandag d. 8 apr.
 Grundlovsdag : onsdag d. 5 jun.
 Sommerferie : mandag d. 24 jun. til onsdag d. 7 aug.

Hertil kommer de lørdage samt søn- og helligdage, som ikke er omfattet af ovenstående. Antallet af ferie- og fridage i skoleåret 1984-85 udgør herefter 168.

Fundne sager:

Afleveres på kontoret. Hvis du har tabt eller glemt noget, så spørg på kontoret, men led først selv efter det.

Mødepligt:

Den der lader sig optage i gymnasiet eller på HF-kursus, påtager sig samtidig en forpligtigelse til at møde i timerne og at udføre de arbejdsopgaver, der indgår i undervisningen.

Tegner en sygdomsperiode til at blive af længere varighed, bør skolen have hurtig besked. Specielt i eksamensperioden er det nødvendigt med en hurtig kontakt til skolen, selv med en enkelt sygedag. Det gælder dine eksamensrettigheder, og en lægeattest kan blive nødvendig.

Det er lærerens embedspligt i hver time at notere, hvilke elever, der er fraværende, og hvilke elever, der ikke afleverer opgaver eller rapporter.

Hvis du forsømmer meget - og der findes IKKE faste tal eller procentsatser - kan du risikere, at Direktoratet for Gymnasieskolen og HF bestemmer en af følgende muligheder:

1. at du bortvises fra skolen
2. at du ikke må gå til eksamen det pågældende år, så klassen må gås om
3. at du får tilbuddet om at gå til eksamen i alle fag uden pensumslettelse (særlige vilkår)

eller hvis du er HF-studerende

4. at du bliver tilbudt at gå op som selvstuderende. I så fald taber du retten til yderligere undervisning.

Den ret udviklede procedure, der skal følges i sådanne situationer, står i EVALUERINGSKIRKULÆRET, der er aftrykt i karakterbogen og/eller kan udleveres og endog forklares af rektor.

Det bemærkes, at grove forsømmelser i et enkelt fag eller ved skriftlige arbejder kan udløse disse sanktioner.

Fritagelse for mødepligt: Man har lov at være syg, men herudover kan rektor give frihed ved særlige lejligheder (sjældent). Principielt tæller al fravær med i forsømmelsesregistreringen, så hvis man har været "lovligt" fraværende, skal man passe på ikke yderligere at forsømme for meget.

Idræt: Eleverne kan efter skriftlig anmodning fra myndighedshaveren fritages helt eller delvis i en kortere periode. Ellers kræves der lægeattest, der udfærdiges på en af skolen udleveret autoriseret blanket. Udgiften til denne attest afholdes af eleven.

Religion: Elever, der tilhører et anerkendt trossamfund uden for folkekirken, kan fritages for undervisning i dette fag efter anmodning fra myndighedsindehaveren.

Myndighedsproblematikken:

En elev betragtes som myndig, når han eller hun er fyldt 18 år. Indtil dette øjeblik skal forældremyndighedens indehaver tage sig af en række sager: indmeldelse, udmeldelse, oprykning, attestation af fraværsregistreringen og standpunktsbe-

dømmelsen etc. Skolen har pligt til at informere forældrene, såfremt der opstår problemer. Det er sædvane, at skolen - også efter at eleven er fyldt 18 år - sender meddelelser til hjemmet. Hvis du er 18 år og ikke kan acceptere denne kommunikation, skal du meddele dette til rektor.

Opslag:

Der skelnes mellem de officielle opslag, som bør studeres grundigt og de mere private opslag. Det er et problem at få de sidstnævnte ned igen. Vi kan ikke lide at genere folk ved at berøve dem deres opslag, men vi kan heller ikke have opslagene hængende i evigheder, Derfor skal alle opslag signeres med navn og klasse, samt datoen for ophængningen og evt. en rimelig udløbsdato. Opslag uden en udløbsdato fjernes efter en måned. Opslag uden en signatur fjernes betydeligt før.

Ringetider:

Timerne begynder efter følgende tider

1.time: 8 ¹⁰	2.time: 9 ⁰⁵	3.time: 10 ⁰⁵	4.time: 11 ⁰⁰
5.time: 12 ¹⁵	6.time: 13 ⁰⁵	7.time: 14 ⁰⁰	8.time: 14 ⁵⁰

Skemaændringer:

Opslås på den store opslagstavle ved den skrå trappe nordøst på fællesarealet (område G). Når der bliver opslået skemaændringer, bliver det meddelt i højttalerne.

ELEVERNES MEDBESTEMMELSE OG RETTIGHEDER

I dette afsnit skal der meget kort gøres rede for den ene side af den "kontrakt" I indgår med skolen ved at lade jer optage: jeres medbestemmelse og rettigheder. Men selvfølgelig er der også en anden side: jeres forpligtelser. Om dem kan I læse i kapitlet om praktiske forhold her i hæftet.

1. Almene rettigheder

Først og fremmest har gymnasie/hf-elever de samme rettigheder som alle andre mennesker i samfundet: de kan fra deres fyldte 18. år selv bestemme over deres personlige forhold. Dette får den betydning for skolelivet at I indtil 18 år skal have jeres forældres underskrift på diverse ansøgninger til skolen, karakterbøger mv., mens I efter 18 års fødselsdagen selv kan underskrive alle dokumenter (selv om vi håber på et godt forhold til jeres forældre også efter denne dag). Det får også betydning for nogles økonomiske forhold: I har samme ret som alle andre til at modtage ungdomsydelse fra jeres bopælskommune (når I er 16-17 år gamle og jeres forældres indtægt ligger inden for visse grænser) eller SU (=Statens Uddannelsesstøtte) efter det fyldte 18.år.

I har endvidere de samme rettigheder i forhold til skolen som institution som alle andre borgere har i forhold til offentlige myndigheder (fx krav på diskretion mht til personlige oplysninger, krav på aktindsigt, ret til at klage over afgørelser vedrørende jeres person).

Hvad disse almene rettigheder mere detaljeret går ud på - og hvordan og hvornår man bør henholde sig til dem - kan I altid snakke med jeres studievejleder om - under tavshedspligt. Men den bedste problemløsning er og bliver selvfølgelig at henvende sig straks og direkte til den person eller instans som man er utilfreds med, så undgås en masse surhed og misforståelser.

2. Rettigheder i forbindelse med undervisningen

I de ministerielle bekendtgørelser som vi skal følge i undervisningen, er der paragraffer der sikrer eleverne med-indflydelse på undervisningens indhold og tilrettelæggelse. Medindflydelse er naturligvis ikke det samme som eneindflydelse - meningen er at

lærerne (som har ansvaret for undervisningens standard og for- svarlige afvikling) skal drøfte planlægningen med eleverne, således at disse ikke konstant får trukket færdige løsninger ned over hovedet, men kan komme med forslag om emner, arbejds- former og lignende. Det er vigtigt at gøre sig klart fra starten at man som elev kan lære en masse - både om faget og om for- handling og omgangsformer - ved at prøve at udnytte sine mulig- heder for medindflydelse på undervisningen. Men det er også vigtigt at erkende at lærerne i vid udstrækning er underlagt bekendtgørelseskrav som skal indfris, hvorfor elevernes med- indflydelse tit begrænser sig til et valg mellem forskellige måder at gøre noget bestemt på.

3. Årbog for gymnasieelever / HF-håndbogen

Ved skoleårets begyndelse vil klassernes studievejledere ud- levere et eksemplar af en gymnasie- eller hf-håndbog til hver enkelt elev - som vedkommendes til arv og eje. I disse hånd- bøger findes et væld af konkrete oplysninger om hvad fagene indeholder (de ovenfor omtalte ministerielle bekendtgørelser er fx optrykt), hvilke råd og udvalg der findes på en gym- nasieskole, elevernes rettigheder, adresser mm. Det kan stærkt anbefales nye elever at studere den udleverede håndbog nøje, og at vende tilbage til den med mellemrum skoletiden igennem (fx hver gang man går i gang med nye emner i de forskellige fag). Mange af de tvivlsspørgsmål som opstår, vil kunne be- svares ved opslag i håndbogen.

Men ellers: henvend jer til jeres studievejleder eller klasselærer.

4. Studievejlederordningen

Hver klasse har fra start til slut tilknyttet en studievejleder. Han/hun har ikke nødvendigvis undervisning i klassen - men I ser studievejlederen en række timer i løbet af de 2/3 år I går her: han/hun skal undervise jer i studieteknik, skal informere jer forud for jeres valg af tilvalgsfag/gren, og skal sørge for at I får information og ansøgningsmateriale angående videre uddannelse efter gymnasiet/hf. Derfor bliver der en række timer med studievejlederen. Derudover vil der en gang om året blive arrangeret enkeltperson-samtaler mellem studievejlederen og alle elever, hvor det drejer sig om at få talt elevens situation og eventuelle problemer omkring skolen igennem (og i det sidste skoleår også om at spore sig ind på et valg efter endt eksamen).

Og endelig har studievejlederen kontortid to gange om ugen, beregnet på samtaler med enkelte elever som måtte have noget privat at drøfte. Eleverne har i sådanne tilfælde ret til at forlade undervisningen, naturligvis mod at meddele faglæreren årsagen til deres fravær. Studievejledernes træffetider vil være slået op, dels på den fælles opslagstavle på fællesarealet (se plan over skolen), dels på studievejledningens døre (lokalerne 161 og 162, se plan over skolen).

Men studievejlederne vil også meget gerne tale med enkeltelever eller elevgrupper uden for kontortiderne - stop dem på gangene, hvis I har et hurtigt spørgsmål - eller for at aftale et møde.

5.Klassens time

Som omtalt andetsteds i introduktionshæftet vil der i dette skoleår blive gjort forsøg på at få en klasselærerordning til at fungere. I har IKKE ret til klassens time ifølge bestemmelserne, men vi vil forsøgsvis indføre en ret for hver klasse til at afholde op til 10 timer årligt til drøftelse af sociale og andre klassen vedrørende forhold og problemer. Disse klassens timer skal varsles i god tid, skal tages fra forskellige fag fra gang til gang, og kan indkaldes såvel af klasselærer eller studievejleder som af klassen selv eller dens øvrige lærere. Vi vil opfordre jer til at bruge ordningen, og vi vil meget gerne høre jeres mening om den imod slutningen af skoleåret.

RÅD - UDVALG - ORGANISATIONER

Beslutningsprocessernes opbygning:

Hvorledes beslutningsprocesserne er opbygget, kan man skematiskere på denne måde:

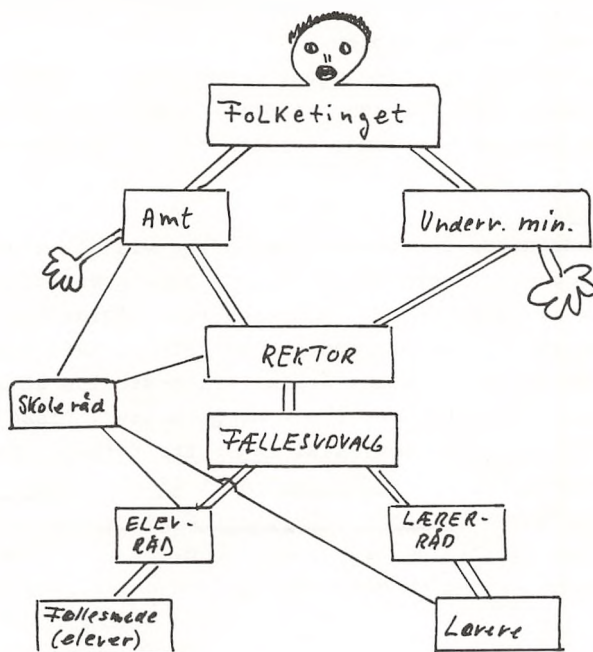

Elevrådet:

Elevrådet består af en repræsentant fra hver klasse, og blandt disse nedsættes der et forretningsudvalg bestående af en formand/kvinde, næstformand/kvinde, en kasserer samt formanden for postudvalget.

Elevrådet varetager elevernes interesser overfor skolens ledelse og lærere, og udadtil repræsenterer det eleverne overfor offentligheden.

Elevrådet her på skolen følger kalenderåret, dvs at valg til rådet foretages efter jul, og i praksis får det den betydning, at 1.gerne det første halve år er medlem af elevrådet, men de kan ikke sidde i forretningsudvalget. Endvidere kan 3.gerne ikke det sidste halve år sidde i forretningsudvalget.

I skoleåret 1983/84 beskæftigede elevrådet sig bl.a. med fgl.: studieuge eller ej?oprydning på fællesarealet, elevrådets støtte til uddannelsesorganisationer, fagkartoteker, skolens avisordning, kantinens madudvalg, FU-valg o.a.

Elevrådet har tre pladser i FU, her er formanden/kvinden "født" medlem, og af de andre tre skal mindst én være en HF-kursist

Fællesmødet:

Fællesmødet er et møde for alle skolens elever. Disse afholdes efter behov, når der er sager, der kræver en drøftelse mellem eleverne.

Hvis de afholdes, sker det i skiftende ugetimer, der er nøje planlagte så ikke samme fag bliver ramt så tit. Har skolens ledelse eller andre brug for en af disse ugetimer, skal der forhandles med elevrådet inden timen beslægtlægges. Det er således elevrådet, der styrer/administrerer fællesmøderne. Erfaringsmæssigt er der behov for ca. 10 møder pr år.

Fællesudvalget - FU:

De tre parter i skolens daglige liv (elever, lærere, administration) behøver ikke at befinde sig i en frontstilling mod hinanden. For at undgå en sådan konfrontation er det i reglerne bestemt, at der på skolen skal være et kontaktudvalg: Fællesudvalget.

Det består af: rektor (fmd), lærerrådsfmd., elevrådsfmd., tre lærere valgt af lærere (mindst en fra HF), tre elever valgt af elevrådet (mindst én fra HF)

Udvalgets arbejde består i indenfor de bevilligede rammer, at træffe beslutninger vedrørende fællestimer og studiekredse samt efter samråd med Skolerådet i sager, der angår elevernes trivsel, at tage stilling til disse ting f.eks.: faciliteter, praktiske forhold, fritidsaktiviteter og fællesarrangementer - som skolefester, skolekome-

dier, sportsstævner m.m. Endvidere er det FU, der udgør kantinens direktion.

Udvalgets møder er normalt lukkede, men der kan indbydes elever og andre med tilknytning til en bestemt sag. Udvalgets beslutninger bekendtgøres på fællesmødet og via opslag.

Skolerådet:

Skolerådet varetager forbindelsen mellem skole, amtsrådet og forældrerekredsen. Det kan drøfte alle spørgsmål, der vedrører skolen og holder møder 3-4 gange om året.

Rådet består af: 2 repræsentanter for forældre til elever, der på valgtidspunktet ikke var fyldt 18 år, rektor, en rep. for tek./adm. personale, lærerrådsfmd. en anden lærer og to elever valgt af henholdsvis elever på gymnasium og HF samt endelig en repræsentant fra Amtsrådet.

Lærerrådet:

Lærerrådet består af rektor og alle lærerne ved skolen. Lærerrådet beskæftiger sig med skolens budget og økonomi, principper for ekskursioner, anskaffelse og fornyelse af undervisningsmaterialer og inventar, forsøgsundervisning, introduktionsdag og skema-fri dage m.v.

Til lærerrådsmøderne har elevrådsfmd. adgang og hvis denne er forhindret kan en suppleant sendes

Kristeligt forbund for studerende og skoleungdom (KFS)

er et frivilligt arbejdsfællesskab inden for den danske folkekirke.

Grundlag: KFS bygger sit arbejde på bibelen som Guds ord. Bibelen viser os ikke blot én af mange veje til Gud, men den eneste: Jesus Kristus er vejen, sandheden og livet.

Som et frivilligt arbejdsfællesskab inden for den danske folkekirke bygger KFS på den evangelisk-lutherske bekendelse.

Formål: KFS ønsker at forkynde Bibelens budskab på en sådan måde, at unge studerende må komme til personlig tro på Jesus Kristus, blive styrket og bevaret i troen og dygtiggjort til tjeneste for evangeliet.

KFS ønsker endvidere at formidle viden om den kristne tros indhold

KFS ønsker endvidere at formidle viden om den kristne tros indhold og i forbindelse hermed nedbryde gængse vrangforestillinger om, hvad kristendom er.

Aktivitet: Her på skolen afholder KFS andagter to gange om ugen, nemlig mandag og fredag kl. 11.55-12.15 i lokale 125.

Alle er hjertelig velkomne

kærlig hilsen

KFS-gruppen på skolen.

Danske gymnasieelevers sammenslutning (DGS)

er en tværpolitisk organisation, der varetager gymnasieelevers interesser, dels på centralt plan og dels på lokalt plan.

DGS er en demokratisk fungerende organisation, der bygger på de enkelte skolers elevråd, således at elevrådene er medlemmer og ikke den enkelte elev. Der er dog også mulighed for at blive individuelt medlem hvis ikke skolens elevråd er medlem.

På Ikast gymnasium vedtog eleverne i 1983, at elevrådet ikke skulle være medlem, men i stedet har man så dannet en lokalforening, der formidler kontakten mellem DGS og eleverne.

I det sidste år har DGS virket på fællesmødet, i elevrådet, i Krabask (Skolebladet), ved aktioner og happenings af forskellig art. Derfor så lokalgruppen med forargelse på, at elevrådet besluttede, at der ikke skulle gives støtte til deltagelse på landsmøder o.l., men fra DGSs side håber man på en ændring af dette forhold, når elevrådet næste år holder vedtægtsafstemning

Konservative gymnasiaster: (KG)

KG er en bred borgerlig uddannelsesorganisation, der omfatter både gymnasiaster og HF-ere. KG ønsker som borgerlig organisation et frit og demokratisk samfund. Staten skal ikke styre borgerne. Mennesker skal ikke nødvendigvis være ens. Derfor ønsker KG valgfrihed i uddannelsen, så elever selv kan vælge efter interesser og behov. Uddannelsen skal være elevens redskab til at udvikle anlæg og evner. Ved større fleksibilitet og valgfrihed i gymnasiet skal dette gøres mere studieforberedende. På denne måde høves uddannelsesniveaet også, da det er mere motiverende at arbejde med de fag, som man selv har valgt, og derfor har større interesse i.

KG er imod kollektivt medlemsskab af de såkaldte gymnasifagforeninger, Nok har eleverne fælles problemer, men det er ikke ensbetydende med, at de kan finde fælles løsninger. Kollektivt medlemskab kan i teorien medføre, at en væsentlig del af eleverne mod deres vilje bliver tvangsindmeldt i en politisk forening. Kan det være retfærdigt?

KG er Danmarks største gymnasieorganisation. KG er ikke en fagforening, men en politisk gymnasieorganisation, der bekender politisk kulør.

Dette er kun et lille udsnit af KGs politiske program. Yderligere oplysninger fås hos formanden, som frem til jan 85 er Erik Kjær 3z eller hos andre bestyrelsesmedlemmer.

ELEVFORENINGEN:

Ikast Gymnasiums elevforening er skolens festudvalg. Det er den "institution", der har det overordnede ansvar for FESTER og hyggeaftener, der afholdes på skolen i elevregi.

Alle skolens elever har muligheden for at blive medlem af elevforeningen - såvel nuværende som tidligere. Det foregår ved køb af medlemskort inden generalforsamlingen, der normalt afholdes i forbindelse med en hyggeaften i august/september. Medlemskortet kostede for 1983-84 kr.25, hvilket hurtigt tjenes ind, da billetpriserne til festerne og hyggeaftenerne er 5.kr billigere for medlemmer end for ikke-medlemmer.

På generalforsamlingen vælges elevforeningens bestyrelse, der består af 7 personer og 2 suppleanter, af alle elever på Ikast Gymnasium. Enhver der har købt medlemskort inden generalforsamlingen har stemmeret og er valgbar.

UDEN FOR TIMERNE:

Ekskursioner eller udadrettede aktiviteter indgår som et naturligt led i skolens bestræbelser på at skabe gode undervisningsoplevelser for eleverne. En sammenknytning af teori med praktiske erfaringer fra det omgivende samfund giver dels en mere effektiv indlæring af de obligatoriske læseplaner og dels udvikler det elevernes selvstændighed og ansvarlighed. Generelt kan vel sige at fagene på ekskursionerne indsamler oplysninger og afprøver den indlærte teori og metode uden for skolens mure.

Der er mange forskellige former for ekskursioner, men i den praktiske administration skelner vi mellem på den ene side éndagsture, flerdagsture og studierejser til udlandet og på den anden side praktikophold, hvor en klasses elever i forlængelse af et undervisningsforløb om f.eks den ny teknologi i en uge fordeles på forskellige typer af virksomheder og institutioner for at indsamle viden og erfaringer.

Udgifterne til de indenlandske ekskursioner har tidligere kunnet afholdes indenfor skolens bevilling, men det har i de senere år været nødvendigt at indføre en elevbetaling. Udgifter i forbindelse med studierejser til udlandet afholdes i fuld udstrækning af eleverne.

Da der næsten hvert år er tale om flere ekskursionsønsker end økonomien tillader, må der følgelig foretages en nøje prioritering af ønskerne, således at pengene udnyttes bedst muligt. Alle ekskursioner skal godkendes i lærerrådet, men i praksis er det den enkelte klasse og dennes lærere, der foretager prioriteringen, idet hver klasse/grenhold tildeles et beløb, som de så må blive enige om at anvende bedst muligt. Det betyder, at klassens lærere og elever må diskutere sig frem til netop de ekskursioner, som er mest nødvendige i relation til undervisningen og det obligatoriske læsepensum.

Forårskoncert:

Da der ikke er eksamen i faget musik, er det et krav i bekendtgørelserne, at der hvert år afholdes koncert. Som regel placeres denne indenfor tidsrummet marts-april.

Her på skolen er det en tradition, at så mange klasser og elever som muligt medvirker. I musiktimerne fra vinterens mørke arbejdes der med indslagene, som eleverne (måske) selv bestemmer indholdet af. Resultatet er et rigt og varieret program, der sidst spændte fra 1600-tallets kavalkade til en revy over dansk grand-prix-melodier.

I de senere år har der været et meget stort publikum. Efter koncerten er der mulighed for elever og pårørende for at få et stykke mad på fællesarealet.

Frisport:

Der kan oprettes hold i frivillig idrætsundervisning under vejledning af en lærer. Om sommeren er der atletik og fodbold. I fodbold deltager både drenge og piger i en turnering med andre skoler. Der er hvert år et atletikstævne på skolen - deltagelse er frivillig. Desuden er der skolehold med til stævner med andre skoler. Om vinteren er der volleyball, basketball, håndbold og badminton. I disse grene deltager vi i skoleturneringer.

Nærmere oplysninger hos idrætslærerne.

Frivillige aktiviteter:

Der tilbydes forskellige former for frivillig undervisning uden for den normale skoletid.

Der kan oprettes hold i korsang, forskellige sportsgrene og formning. Disse hold har fast undervisningstid en gang ugentlig.

Der kan oprettes studiekredse under vejledning af en lærer. Varigheden er ca 20 timer, og der kræves mindst 10 deltagere. Studiekredse kræver tilladelse af fællesudvalget, da der er loft over udgifterne hertil. De skal holdes inden for det budgetterede beløb. Hvis man har meldt sig til et af disse arrangementer, er der mødepligt hertil.

Fællestimer:

Disse arrangeres af fællesudvalget og drejer sig om foredrag, musikindslag, debatmøder etc. De afholdes dels for hele skolen på fællesarealet, dels for årgange i auditoriet (128).

Korsang:

er en frivillig aktivitet efter skoletid. Det er ikke en betingelse eller forudsætning, at du kan synge. Det er det, du skal lære ved at være med. Det vigtigste er, at du har lyst til at synge. Ved at være med, kommer du til at kende kammerater på tværs af klasserne og sammen med dem vil du få mange gode oplevelser. Se efter opslag for korets øvedag.

Morgensamling:

Afholdes en gang om ugen i 1.frikvarter (8⁵⁵-9⁰⁵) på skiftende dage

Skoleteater:

Det er nærmest blevet en tradition, at man i sin musikundervisning i 2.g laver skoleteater, hvor musikken er et hovedelement. Opførelsen sker ofte som et tværfagligt samarbejde mellem flere fag, f.eks dansk og formning.

Det tager lang tid at sætte et stykke op. Eleverne må ofre fritimer og eftermiddage til projektet. Det gør de fleste gerne, da projektet giver fælles oplevelser og et godt sammenhold. Af tidlige opførelser kan nævnes "Svend, Knud og Valdemar", Mozarts opera Tryllefløjten og "Annie get your gun".

STUDIEUGE!

Der kan på skolen afholdes studieuge, hvis der er generel stemning for det blandt lærere og elever.

Dette foregår ved at man, eksempelvis i en uge, suspenderer den ordinære undervisning, og på tværs af klasser, grenhold og år-gange vælger sig ind i nogle grupper, som beskæftiger sig med noget, som lige netop har din interesse.

På denne måde kan man prøve ting, man ikke til daglig beskæftiger sig med. Og samtidig lærer man en masse nye mennesker at kende.

I år er der planlagt en studieuge, der som hovedtema får: "Det hele menneske". Dette skal forstås på den måde, at vi måske ikke til hverdag lægger så stor vægt på den kreative side af undervisningen. Studieugen skulle så være et forsøg på at råde bod på dette.

Nu siger det sig selv, at kreativitet er mange ting. For nogle er det at spille rockmusik en hel uge, for andre er det at sidde ved en datamat. Vi vil forsøge, at indrage så mange emner, som muligt, og har du forslag til emner, er du selvfølgelig velkommen til at fremkomme med det.

Samtidig vil vi også prøve, at få fat i folk udefra, til at gøre det endnu mere spændende.

Til sidst kan det nævnes, at ugen tænkes lagt i slutningen af september.

LÆRERLISTE:

EA	Andersen, Erling A.	Sepstrupvej 45 06-869227, 8953 Them
JA	Andersen, Jens Andreas	Nygårds Allé 14 07-156408, 7430 Ikast
TA	Arentoft, Tove	Kærgårdsvej 34 06-927949, 8355 Ny Solbjerg
BB	Bojsen, Bo	Dalsvinget 71 06-814580, 8600 Silkeborg
Ca	Calundan, Hans Jørgen	Lyngsøvej 37 06-829778, 8600 Silkeborg
HC	Christiansen, Hanna	H.C.Andersensvej 8 07-153743, 7430 Ikast
ÅC	Christiansen, Aage	H.C.Andersensvej 9 07-153743, 7430 Ikast
SD	Dencker, Susanne	Rønne Allé 114 07-142304, 7451 Sunds
IF	Flendsted-Jensen, Ingelise	Gyldenmuld 4, Gram 06-571352, 8660 Skanderborg
ÅG	Graae-Michelsen, Aase	Vejlbovej 36 06-829317, 8600 Silkeborg
IH	Hall-Nørregaard, Inger	Lupintoften 59 07-156562, 7430 Ikast
EH	Hansen, Erik	H.C.Andersensvej 96 07-152903, 7430 Ikast
SH	Hansen, Steen Gregersen	Fasterlundvej 4, Astrup 07-364344, 6900 Skjern
RH	Hegelund, Richardt	Sønderparken 102 07-156886, 7430 Ikast
OH	Henriksen, Ole Lindegaard	Gudenåvej 11 06-877458, 8600 Silkeborg
Hj	Hjortshøj, Finn B.	Trige Centervej 44 st.th. 06-230432, 8280 Trige
Ho	Houliind, Erik	Dalgasgade 15 07-126698, 7400 Herning
Iv	Iversen, Jens	Vibevej 36 07-155109, 7430 Ikast
KI	Iversen, Karin Mørk	Lindenvanget 163 06-814274, 8600 Silkeborg
JK	Jakobsen, Jørgen Roed	Villavej 28 07-156394, 7430 Ikast
EJ	Jeberg, Ellen	Læsøgade 16 07-152378, 7430 Ikast
IJ	Jensen, Inge	Liljevej 27, Vinderslev 06-888547, 8620 Kjellerup
Jn	Jensen, Lars	Dalvejen 9c 06-814102, 8600 Silkeborg
Js	Jensen, Lis	Rødkløvervej 12 06-104384, 8200 Århus N
LJ	Jeppesen, Lene	Præstehaven 14 A, 1. 07-118060, 7400 Herning

Je	Jessen, Gudrun	Vesterlundvej 84 05-734022, 7323 Give
Jo	Joensen, Bente	Åvænget 1 07-182841, 7330 Brande
FJ	Jørgensen, Frederik Heegaard	Drewsensvej 64, 1.th. 06-813180, 8600 Silkeborg
Ka	Kaldan, Sigurd	Zeltnersvej 7 06-810721, 8600 Silkeborg
EK	Kristensen, Egon	Sandkåsvej 10, st. 06-152110, 8210 Århus V
SK	Kaae, Søren	Lykkeholms Allé 14 06-113953, 8260 Viby J.
AH	Lemmergaard, Anne	Fyrrebakken 3, Virklund 06-836696, 8600 Silkeborg
GL	Leschly, Gorm	I.P.Jacobsensvej 6 06-811072, 8600 Silkeborg
Mk	Makholm, Annette	Møllegade 76 07-153865, 7430 Ikast
Ma	Markussen, Povl N.	Bøgedalsvej 28 06-846886, 8600 Silkeborg
Mi	Mide, Marianne	Hagelskærvej 13 07-155472, 7430 Ikast
TM	Møller, Tonni Frydkjær	Drewsensvej 64, 3.tv. 06-821187, 8600 Silkeborg
IN	Nedergaard, Inge	Sønderparken 76 07-154987, 7430 Ikast
EN	Nielsen, Erik Munk (rektor)	Agerhøjvej 16 07-372471, 6880 Tarm
HN	Nielsen, Hans Peder	Møllegade 76 07-153865, 7430 Ikast
LR	Rosenholm, Leif Arne	Herman Bangsvej 59 06-815091, 8600 Silkeborg
Ru	Rud-Petersen, Henrik	Sven Dalsgaardsvej 24 07-154530, 7430 Ikast
Sa	Sandberg, Jens Juhl	Haslevej 7 07-155792, 7430 Ikast
Sz	Stenz, Erik	Smedebækvej 7, Gludsted 05-775421, 7361 Ejstrupholm
BS	Sørensen, Bo Aagaard	Jeppe Aakjærsvvej 82 07-153767, 7430 Ikast
Sø	Sørensen, Ulla Søe	Jeppe Aakjærsvvej 82 07-153767, 7430 Ikast
LS	Sørup, Leo	Brombærtøften 19, 07-153186, 7430 Ikast
CT	Thorsbach-Hansen, Carsten	Marie Belowsvej 3 06-231967, 8200 Aarhus N
EU	Uhrenfeldt, Eva	Næsset 23 06-520035, 8660 Skanderborg
PV	Villadsen, Mads Peter	Eidervej 23 06-828878, 8600 Silkeborg
RÆ	Ægidius, Regitze	Stadion Allé 20 07-156858, 7430 Ikast

1a		1b	
Andersen, Elsebeth Nygaard	180684	Andersen, Tine Birgitte	775434
Gl. Arvadvej 1A, Brande		Smedebækvej 43, Ejstrupholm	
Andersen, Mette	145097	Bavnshøj, Hanne	154857
Ildsgårdsvej 1, Ilskov, Sunds		Grønnegade 15, Ikast	
Andersen, Ulla	153005	Benndahl, Anita	
Akacieparken 42, Ikast			
Bjørn, Karin Elisabeth	151877	Fenger, Tina	152650
Gyveltoften 9, Ikast		Thit Jensensvej 77, Ikast	
Bundgaard, Nina	152648	Hansen, Anne Mette Buchbjerg	180022
Brandevej 14, Ikast		Åvænget 7, 7330 Brande	
Christiansen, Kirstine Østergaard	153836	Hansen, Jane	865366
Falkevej 24, Ikast		Dahlsvej 2, Engesvang	
Frederiksen, Gitte Linnemann	153437	Hedegaard, Hanne Charlotte	152191
Stadionalle 71, Ikast		Vestermosevej 3, Ikast	
Godsk, Charlotte	152266		
Kr. Poulsensvej 2, Ikast			
Hansen, Ulla Østergaard	153936	Kristensen, Anni Kruse	119418
Akacieparken 50, Ikast		Drosselvej 4, Hammerum	
Jensen, Tina Kold	141975	Kristensen, Dorte	155760
Rønnealle 101, Sunds		Egon Fischersvej 23, Ikast	
Jesperen, Anna Margrethe N.	141057	Kristensen, Zita Stølsvig	861877
Drejervej 29, Sunds		Ahornvej 10, Bording	
Jørgensen, Jeanette Nowack	119092	Larsen, Elisabeth Frank	116167
Sønderbakken 9, Gjellerup		Gjellerupbakken 17, Herning	
Kümler, Marianne Nelly	141808	Madsen, Lene Abildtrup	772083
Præstegårdsvej 58, Sunds		Thyregodvej 3, Ejstrupholm	
Linneberg, Charlotte Langvad	153539	Madsen, Rikke	861557
Svanekevej 17, Ikast		Østervang 32, Bording	
Madsen, Helle	188005	Nielsen, Charlotte Salenborn	181073
Fasterholtvej 41, V. Harrild, Brande		Drosselvej 16, Brande	
Madsen, Susanne	156105	Nielsen, Dorte	221046
Rugtoften 49, Ikast		Indertoften 74, Lind, Herning	
Mårbjerg, Lisbeth	143174	Nielsen, Dorte Vinge	180796
Faunbjergvej 31, Simmelkær		Præstelunden 1, Brande	
Pedersen, Gitte Borup	155429	Nielsen, Mette Lehmann	180159
Stadionalle 83, Ikast		Usseltoftvej 2, Brande	
Pedersen, Tina Øhrberg	153062	Pedersen, Helle Lykke	182040
Villavej 20, Ikast		Plantagevej 16, 7330 Brande	
Petersen, Lene Skellgaard	154692	Petersen, Karen-Ingrid	865013
Godts Alle 10, Ikast		Karupvej 1, Engesvang	
Rasmussen, Mette	119031	Riis, Susanne	153951
Ravnsbjerg Hegn 12, Gjellerup		Broholmvej 48, Ikast	
Svendsen, Jette	153642	Sandfeld, Allan Bæktoft	119052
Lyngtoften 25, Ikast		Toften 16, Hammerum	
Sørensen, Hanne Dorte	182045	Skytte, Helle Bjørnskov	181732
Risbjergvej 67, Brande		Thyregodvej 61, Brande	
Sørensen, Vibeke Præstholm	153639	Sørensen, Anne Vils	116674
Nørregade 5, Ikast		L.V. Bircksvej 20, Hammerum	
Thygesen, Heidi Primdahl	180770	Sørensen, Susanne Lyng	775275
Skovbrynet 49, Brande		Gludsted, Ejstrupholm	
Troelstrup, Marie	116079		
Ravnsbjerg Hegn 18, Gjellerup			
Winkler, Trine	152015		
Givskovsvej 38, Ikast			

Buhl, Marianne Primholdt 152852
 Knud Rasmussensvej 4, Ikast M
 Christensen, Lene Munk 125857
 Vester Lindvej 39 Herning M
 Christiansen, Henriette Albæk 119899
 Præstehaven 13B, Gjellerup M
 Hansen, Ann-Margaret Brink 152518
 Sjøllandsgade 1, Ikast M
 Hansen, Charlotte 155401
 H.C. Andersensvej 76, Ikast M
 Hansen, Inge 152232
 Nygårdsalle 18, Ikast M
 Jensen, Agnethe Elkjær 151202
 Højris Alle 46, Ikast M
 Jepsen, Janni Nina 220851
 Svinget 3, Lind M
 Jessen, Alice 05323176
 Daltoften 41, Grindsted M
 Jessen, Karin Thomsen 141601
 Præstegårdsvej 23, Sunds M
 Krehan, Susan Andrea 152273
 Færøgade 11, Ikast M
 Lauridsen, Hanne Helle
 Mindegade 1 lc M
 Meldgaard, Karin Holst 127353
 Nr.Lindvej 20, Lind M
 Märcher, Inge Dollerup 151683
 Egeparken 34, Ikast M
 Nielsen, Irene Lynge 06865212
 Silkeborgvej 17, Engesvang M
 Pedersen, Annette Gulddahl 154463
 Lyngtoften 52, Ikast M
 Pedersen, Berith Klaris 141825
 Nørrevang 9, Sunds M
 Pedersen, Vibeke 141637
 Granly 5, Sunds M
 Rasmussen, Berit Halkjær 154798
 Elme Allé 7, Ikast M
 Rosenquist, Anne Mette 06861846
 Bordingvej 29, Bording M
 Søndergård, Gitte 145109
 Skåphusvej 23, Ilskov M
 Sørensen, Dorte Borreskov 122129
 Nr.Lindvej 23, Lind M
 Sørensen, Ulla Ellinor 06661989
 Tinghøjvej 18, Haurdal M
 Wædeled, Birgitte 155972
 Gyveltoften 1, Ikast M

Andersen, Andreas Lysgaard 156578
 Nørregade 28, Ikast F
 Andersen, Charlotte Nygård 188094
 Friskolevej 6, Fasteholt M
 Boas, Annelise 05345236
 Birkehegnet 5, Blåhøj M
 Broe, Flemming 181030
 Vestermarken 4, Brande M
 Christiansen, Marianne 182786
 Poppelvej 35, Brande M
 Dyrmosø, Jens 95 65 08
 Søndergade 62, Bording M
 Feldborg, Grethe 06865512
 Klodemøllevej 15, Engesvang F
 Hansen, Anette Flensborg 06861645
 Poppelvej 8, Bording F
 Hansen, Bjarne 151610
 Bøge Alle 15, Ikast F
 Hansen, Lone Birkmosø
 Stadion Alle 28, Ikast F
 Hundebøll, Søren Steengård 119880
 Spinkebjerg 85, Herning F
 Jensen, Anne-Mette Kjær 116675
 Gjellerupbakken 21, Gjellerup M
 Jensen, Ulla Birgit 06861164
 Mårelund 2, Bording F
 Jørgensen, Lone 182371
 Nørremarken 3, Brande M
 Jørgensen, Mariann 188151
 Ved Banen 10, Fæsteholt M
 Kaltoft, Ulla Rita
 Rønne Alle 14, Brande M
 Kjær, Britta 119053
 Jagtvej 29, Hammerum F
 Lauritsen, Connie 151492
 Lyngtoften 29, Ikast F
 Nielsen, Berith Nygård 151754
 Ilskovvej 30, Ikast F
 Pedersen, Anni Just 06869085
 Slippen 11, Chr.Hede Bording F
 Pedersen, Gitte Juhl 153108
 Nordmark 8, Ikast F
 Roesholm, Dan Fløe 181984
 Mylius Eriksensvej 19, Brande M
 Sneftrup, Gitte 153558
 Bangsvej 42, Ikast F
 Sørensen, Asger Frank 182045
 Risbjergvej 67, Brande F
 Thorsen, Lone Brondt 145165
 Østerskovvej 17, Ilskov F

lx		ly	
Bjeldsdorf, Lars	180881	Andersen, Jørgen Roger	141556
Herningvej 25, Brande		Teglgårdvej 42, Sunds	
Christensen, Hugo	153583	Andersen, Ole Hørke Martensen	181100
Norgesgade 21, Ikast		Johs. Hansensvej 15, Brande	
Christensen, Poul Skov	151122	Ebbesen, Britt	152342
Svanekevej 6, Ikast		Overgårdsvej 11, Ikast	
Christensen, Torben	152857	Fløe, Lars Kenneth	268075
Skelhøjevej 3, Ikast		Børglumvej 84, Herning	
Elmholt, Pia	141303	Foldager, Kenn Risom	141597
Tranevej 24, Sunds		Teglgårdvej 32, Sunds	
Grarup, Lone	182643	Gram, Diana	152895
Krøsbørvej 7, Brande		Bellisparken 20, Ikast	
Hermann, Brian	861128	Hansen, Lene	180825
Syrenvej 7, Bording		Hyvildvej 34, Brande	
Høj, Inge	152476	Hansen, Peter Wallentin	181827
Rømersvej 28, Ikast		Ørbækvej 125, Brande	
Jensen, Claus	152499	Hjorth, Karen Merete	118509
Glentevej 73, Ikast		Spinkebjerg 39, Herning	
Jensen, Jan Sander	182046	Jakobsen, Jesper Boes	118606
Engtoften 34, Brande		Præstehaven 14 B, Herning	
Jensen, Janni	181408	Jensen, Helle	865414
Vibevej 21, Brande		Lundsvej 8, Engesvang	
Jensen, Otto Eising	861146	Jensen, Kenneth Engelbreth	154854
Møllebjergvej 3, Bording		Lupintofte 79, Ikast	
Jørgensen, Lars	861559	Jensen, Lene Langborg	116575
Poppelvej 2, Bording		Spinkebjerg 46, Herning	
Malling, Anita	156195	Jensen, Søren Blåhøj	116397
Marie Bregendahlsvej 72, Ikast		Vesteralle 44, Hammerum	
Midtgaard, Jakob Schou	182248	Jørgensen, Charlotte Meedom	141370
Vibevej 6, Brande		Rønnealle 4, Sunds	
Munksgaard, Lars	151740	Madsen, Lene Høllerskov	153176
Kirkegade 42, Ikast		Brombartofte 23, Ikast	
Nande, Peder	116114	Madsen, Lillian Isgreen	154627
Ravnsbjerg Krat 5, Herning		Elmealle 14, Ikast	
Nielsen, Helle Risvig	182016	Møller, Winnie Skaarup	119321
Lars Nielsens Vej 34, Brande		Spinkebjerg 4, Herning	
Nielsen, Lars Skovhus	153369	Nielsen, Carsten Vendelbo	153066
Poul Gernessvej 32, Ikast		Poul Gernessvej 43, Ikast	
Nielsen, Michael Raahauge	119313	Nielsen, Susan Kronborg	180289
Bjødstrupvej 46, Hammerum		Herningvej 37, Brande	
Nygaard, Anette	151692	Olrik, Benedicte Marie	152481
Ved Grønningen 8, Ikast		Jørgen Kroghsvej 58, Ikast	
Skov, Anette Susanne	145399	Pedersen, Ulla Margrethe	153091
Ikastvej 2, Ilskov, Sunds		Akacieparken 24, Ikast	
Skovhus, Jytte	116494	Rahbek, Ole	180686
Krogslundvej 3, Hammerum		Granbekken 11, Brande	
Spliid, Anders Bjørn	116737	Schleemann, Ole	180775
Solbakken 1, Herning		Engtoften 64, Brande	
Stridbæk, Ulrik Secher	154573	Sloth, John Troelsgaard	153292
Neksøvej 17, Ikast		Egeparken 22, Ikast	
Sørensen, Søren Asp	861665	Svenstrup, Dorthe Ann	181728
Lærkevej 18, Bording		Usseltoftvej 9, Brande	
Østergaard, Pernille	119345	Vejrup, Thomas	119283
Ravnsbjergvej 16, Herning		Ravnsbjerg Hegn 2, Herning	
Østergaard, Torben	153690	Wind, Morten	119127
Bellisparken 7, Ikast		Ravnsbjerg Krat 16, Herning	

1z

Andersen, Jette Buch 865182
 Jernbanegade 17, Engesvang
 Andersen, Lars Holmegaard 187155
 Nørregaardsvej 8, Brande
 Andersen, Lone 180567
 Lars Nielsens Vej 38, Brande
 Eskesen, Peter 140320
 Tyvkærvej 28, Ikast
 Hansen, Anita Meldgaard 116319
 Frølundvej 85, Hammerum
 Hansen, Anna Grethe Bech 861406
 Munklindevej 32, Bording
 Hansen, Rene Taus 145392
 Gedhusvej 7 B, Sunds
 Hørshauge, Torben 151823
 J. Kroghsvej 10, Ikast
 Jacobsen, Jytte Annette 154326
 Jeppe Åkjærvej 38, Ikast
 Jakobsen, Henrik 155037
 Julsgårdsvej 26, Ikast
 Jensen, Bent Myllerup 772205
 Hedegårdvej 32, Ejstrupholm
 Jensen, Henriette Medom 142270
 Præstegårdsvej 38, Sunds
 Jensen, Mogens 141234
 Keldgårdsvej 8, Sunds
 Kierkegaard-Hansen, Karen 155590
 Poul Gerness Vej 34, Ikast
 Kjeldsen, Jane Søndergaard 116964
 Ravnsbjergvej 18, Herning
 Klausen, Thomas 118412
 Ravnsbjerg Toft 21, Herning
 Knudsen, Kenneth 154595
 Bøge Alle 10, 7430 Ikast
 Langborg-Hansen, Inge 119537
 Kildehøj 48, Herning
 Lundbech, Stig Kaare 155441
 Jeppe Åkjærvej 100, Ikast
 Madsen, Henrik Ole 156599
 J.P. Jacobsensvej 23, Ikast
 Madsen, Tina Schmidt 153613
 H.C. Andersensvej 4, Ikast
 Meldhede, Claus 861321
 Høstlundvej 6, Bording
 Nielsen, Anders Mikkel Scheuer 181782
 Nørremarken 33, Brande
 Nielsen, Birthe Voer 101094
 Vallerbækvej 98, Karup
 Nissen, Nis 772162
 Fæsterholtvej 3, Ejstrupholm
 Skov, Ulrik Roland 154586
 Lollandsgade 21, Ikast
 Thygesen, Christian 151409
 Kr. Poulsensvej 8, Ikast
 Troelsen, Erik Martin 861054
 Guldforhovedvej 41, Bording

2a

M
 Hansen, Inge Merete Munk
 Søndertoften 4, Lind e
 Kristensen, Hanne Svanholm 152731
 Finlandsgade 72, Ikast e
 Marcussen, Kirsten Hauberg 116144
 Palle Fløesvej 26, Hammerum e
 Pedersen, Hanne Agerskov 116040
 Solbakken 12, Gjellerup e
 N
 Damborg, Connie 775367
 Bøgevangen 3, Gludsted f
 Haulrik, Mette 152416
 Akacieparken 34, Ikast f
 Boulberg, Nina 181346
 Nordlundvej 154, Brande m
 Hvam, Vicki 865246
 Moselundvej 10, Engesvang f
 Jensen, Hanne Akstrup 772909
 Enghavevej 27, Ejstrupholm m
 Jensen, Marlene Brøndum 181563
 Vibevej 10, Brande m
 Justesen, Charlotte Vium 182186
 Poppelvej 11, Brande m
 Korsgaard, Anette 116401
 Palle Fløesvej 6, Hammerum f
 Kristensen, Annette 861597
 Lærkevej 9, Bording f
 Kristensen, Susanne Vestergaard 861346
 Toften 15, Bording m
 Møller, Birgitte 210264
 Porsvænget 17, Herning f
 Pedersen, Christina Barbara Bech 141049
 Strandvejen 1, Sunds m
 Poulsen, Anne Marie 156044
 J.P. Jacobsensvej 34, Ikast m
 Thor, Chanette
 Tranevej 17, Sunds m
 S
 Jensen, Gertrud 861367
 Ulkærvej 3, Bording em
 Lassen, Liselotte 865065
 Gl. Kongevej 22, Engesvang em
 Lauridsen, Lene 181786
 Blåbærvej 16, Brande em
 Toftgaard, Pia 861148
 Klochsvej 54, Bording em
 Wognsen, Charlotte Marina 142071
 Rønnealle 151, Sunds em

1.r

Bech, Susanne	116518
Sønderbakken 13, Gjellerup	F
Bro, Birthe	831073
Vesterhavsgade 129, Thyborøn	F
Elbang, Jørgen Hammer	222774
Ole Rømersvej 5 Iith. Hern.	M
Godsk, Lars Christian	152266
Kr. Poulsensvej 32, Ikast	M
Hansen, Connie Foged	141987
Pilevej 4, Sunds	F
Hansen, Lisbet Hvejsel	141656
Tranevej 25, Sunds	M
Hansen, Marianne	161848
Agerbjergvej 65, Snebjerg	F
Jensen, Anne Mette	116620
Frølundvej 60, Hammerum	M
Jensen, Britt	225452
Sønderagevej 64 A Herning	F
Jensen, Lise Lotte	143017
Skivevej 90, Sunds	F
Jensen, Majbrit	242877
Kvottrupvej 100, Kvottrup	F
Kjærsgaard, Irene	119134
Skovbyvej 11, Herning	F
Lauridsen, Ulrich	153916
Neksøvej 16, Ikast	M
Markussen, Jørgen Rune	152161
Jørgen Kroghsvej 4, Ikast	M
Maul, Charlotte	141636
Vibevej 36, Sunds	F
Nøhr, Anette	119821
Drosselvej 2, Hammerum	F
Pedersen, Dorthe Irene	171822
Musvitten 6, Videbæk	M
Pedersen, Jane	126762
Valdemarsvej 103, Herning	F
Petersen, Kirsten	127273
Brændgaardsvej 23, Herning	M
Stagsted, Pia Susan	122057
Laubsvej 1, Herning	F
Sørensen, Brian	156498
Sønderparken 5, Ikast	
Sørensen, Britt Riber	116097
Palle Fløesvej 22, Herning	F
Sørensen, Charlotte Østergaard	223651
Vestparken 23, Lind	F
Vognbjerg, Susanne	221580
Indertoften 76, Herning	M

2.p

Andresen, Lotte Noe	180833
Landlyst 1, Brande	EnIdPs
Christensen, Helle Kruse	152827
Blåbærtøften 16, Ikast	BiTyPs
Hansen, Michael Møller	180816
Bjerglide 24, Brande	FyMaTy
Johansen, Alf	05772719
Østergade 54 Ejstrupholm	FyMa
Kristensen, Charlotte	181645
Solkroen 3, Brande	EnTyId
Kristensen, Irene	06861377
Møllebjergvej 11, Bord.	FoKePs
Betina Lauritsen	140016
Engvang 11, Ikast	FrSfFo
Nielsen, Claus Laurits	116391
Hybenvej 9, Hammerum	MaKe
Nielsen, Lene Damholt	
Østergade 43, Ikast	FrFoId
Olsen, Kirsten	
Søndergade 51, Ejstruph.	EnSfKe
Pedersen, Bodil	181672
Tinghøjvej 39, Brande	MaSfPs
Pedersen, Karen-Margrethe	116640
Villavej 18, Hammerum	SfTyId
Rafaelsen, Lene	06862165
Skyggevej 60, Engsvang	SfTyPs
Skov, Berit Marie	
Norgesgade 58E, Ikast	SfIdPs
Sørensen, Inga Haunstrup	154770
Julsgårdsvej 20, Ikast	EnIdPs
Sørensen, Lone Haugaard	06861430
Hasselvej 28, Bording	SfFoPs
Terp, Torben	05772959
Enghavevej 5, Ejstrupholm	BiMaKe
Winther, Henny Solveig	141066
Vesterisenvej 18, Ikast	FrKePs
Zajac, Susanne Birgitte	153785
Jyllandsgade 13, Ikast	EnFrFoTy

2b		2x	
M		F	
Andersen, Mette	126735	Bak, Poul Erik	151285
Carl Nielsensvej 17, Herning	e	Torneåvej 35, Ikast	f
Damsgaard, Heidi	152732	Birkkjær, Søren	142043
Mylius Erichsensvej 11, Ikast	e	Vibevej 37, Sunds	f
Julsgaard, Alice	181942	Hansen, Per Schmidt	181440
Hyvidvej 50 A, Brande	t	Gunvorsvej Syd 10, Brande	f
Krudt, Tove Kristensen	187083	Hansen, Steffen Haldor	180779
Karstoftevej 12, Brande	e	Jensen Fløvej 10, Brande	m
Lindhartsen, Tina Lyager	182407	Krog, Lars	141154
Granbekken 14, Brande	e	Thorupvej 34, Sunds	f
Madsen, Susanne Strunge	123217	Lock, Søren Tirsgaard	141641
Irisvej 14, Herning	e	Tranevej 19, Sunds	f
N		Madsen, Steen	152541
Hansen, Louise Rahbek	152411	Neksøvej 10, Ikast	f
Nørregade 48, Ikast	m	Møller, Bo Asp	141655
Heibel, Maibritt Fuglsang	154914	Vibevej 20, Sunds	f
Lupintoftens 14, Ikast	m	Rahbek, Jens Eg	180585
Kristensen, Rikke Skov	142120	Porsbakken 3, Brande	f
Præstegårdsvej 10 C, Sunds	f	N	
Pedersen, Birgit	152210	Christensen, Susanne	141563
Rønne Alle 19, Ikast	f	Rønnealle 137, Sunds	f
Pedersen, Britta	141863	Clausen, Peter Gordon	154646
Nørrevang 18, Sunds	m	Poul Gernessvej 56, Ikast	m
S		Golbækdal, Uffe Østergaard	180123
Gottlieb, Anne Lene	180895	Herningvej 64, Brande	m
Ørbækvej 75, Brande	em	Jakobsen, Birthe Bundgaard	141755
Hansen, Annette Nørby Duedal	181676	Stationsvej 28, Sunds	f
Fuglevænget 19, Brande	em	Jensen, Jørgen	181050
Steenberg, Lene	141510	Tinghøjvej 65, Brande	f
Tranevej 26, Sunds	em	Jeppesen, Carsten	180817
2v		Blåbærvej 9, Brande	f
F		Nielsen, Lotte	151818
Gjesse, Søren Thygesen	151929	Møllegade 68, Ikast	m
Lykkensprøve 2, Ikast	m	Pedersen, Inge Lise	116486
Sørensen, Bjarne Dam	154772	Villavej 15, Hammerum	f
Søbjergvej 6, Ikast	m	Vestergaard, Erik	141131
M		Skivevej 41, Sunds	f
Christensen, Elo	141335	Østergaard, Martin	187092
Kastanievej 26, Sunds		Nørregårdsvej 7, Brande	m
Johansen, Niels Gerhard	152225	S	
Nygårds Alle 19, Ikast		Andreassen, Lene	141798
Madsen, Lars Wichmann	152402	Teglgårdvej 31, Sunds	f
Østergade 47, Ikast		Bedegaard, Niels	181298
N		Vejlevej 38, Brande	f
Hansen, Marianne Holm	141718	Høgh, Klavs	182117
Linåvænget 12, Sunds	f	Ahornvej 7, Brande	m
Troelsen, Susan	121864	Knudsen, Peder Lars	141430
Præstegårdsvej 10 D, Sunds	f	Vibevej 44, Sunds	f
S		Krath, Flemming Engedal	141439
Christensen, Carl Brian	143113	Teglgårdvej 41, Sunds	f
Langbakkevej 2, Simmelkær	m	Sønderby, Tina	142364
Johansen, Steen Kuhlmann	155580	Nøddevej 18, Sunds	f
Sven Dalsgårdsvej 9, Ikast	m	Thygesen, Søren Hølstein	155139
Mølsted, Inge-Marie	145058	Bjørn Nørgårdsvej 22, Ikast	f
Ø. Sneftrupvej 15, Sunds	m		
Petersen, Jimmy Strøm	152261		
Ved Grønningen 14, Ikast	m		
Sønderborg, Claus	155928		
Neksøvej 14, Ikast	m		

2.q

Benthin-Larsen, Søren	152318
Holbergsvej 47, Ikast	EnMuId
Christensen, Claus Albæk	
Stadion Alle 59, Ikast	SfIdPs
Christensen, Dorthe Aa.	127180
Porsvænget 29, Herning	MuIdPs
Djernes, Lone	161475
Toustrupvej 2, Snejb.	EnSfMuPs
Eybye, Poul Erik	06861272
Højvangsvej 3, Bording	EnMaTy
Hansen, Annette	155423
H.C.Andersensvej 6 Ik.	MaMuKe
Hostrup, Peter	155914
Bakkegaardsparken 3F Ik.	FyMa
Jakobsen, Lene Teglgård	152376
Svanekevej 13, Ikast	EnSfMuPs
Jensen, Anne Krogh	181137
Langkjærvej 31, Brande	BiMaKe
Jensen, Birte Nørgård	182664
Torvegade 17A, Brande	SfMuPs
Jensen, Morten Reher	153372
Højrisalle 44, Ikast	EnIsPs
Knudsen, Heidi	126809
Porsvænget 22, Herning	EnFrSfPs
Laursen, Mette	127792
Vestertoften 12, Lind	FrTy
Mikkelsen, Marianne	152452
Park Allé 6, Ikast	IdKePs
Mortensen, Dorthe Serup	181310
Tinghøjvej 38, Brande	IdKePs
Pedersen, Jan Foldager	152041
Elme Alle 9, Ikast	FyMa
Pilgaard, Lars	152097
Jørgen Kroghsvej 32, Ik.	SfMuId
Poulsen, Lars Nederby	153215
Bakkegårdssparken 4E, Ik.	FrSfPs
Storgaard, Ken	153246
Jens Holdgårdsvej 75, Ik.	FyPs
Søndergård, Hanne	151653
Sundsvej 11, Ikast	BiIdKe
Sørensen, Hanne	126671
Langtoften 70, Lind	EnFrPs
Sørensen, Jens Plougmann	154880
Østergade 57, Ikast	FyMaMu
Sørensen, Ken Rinder	152212
Jyllandsgade 13, Ikast	EnIdPs

2.r

Andersen, Ulla Pilgård	123945
Nis Petersensvej 12, Herning	SfFoPs
Christensen, Bettina	06865315
Silkeborgvej 2, Engesvang	EnIdPs
Clemmensen, Iben Etlar	145236
Nyskovvej 26, Ilskov	FrSfTyPs
Ebbesen, Pia	152342
Overgårdsvej 11, Ikast	MaSfPs
Falkeberg, Anette	06855227
Viborgvej 39, Engesvang	EnSfTy
Hansen, Susanne Warrer	06861915
Bredgade 42, Bording	EnFrFo
Hejlsø, Eva	
Strøget 27, Ikast	EnMuIdPs
Jappe, Annette	06861295
Bakken 7, Bording	BiKePs
Jensen, Helle F.	143166
Troldebjergvej 13 Sunds	MaKe
Jensen, Kenn Gullev	06861009
Bredgade 14, Bording	EnIdPs
Jensen, Solvejg	182828
Blichersvej 65, Brande	BiKePs
Knudsen, Henriette	141010
Kastanievej 14, Sunds	BiKePs
Møllenberg, Gitte	142276
Birkevej 5, Sunds	MaTy
Møllenberg, Helle	142276
Birkevej 5, Sunds	MaTy
Nielsen, Lone	06861642
Markvænget 13, Bording	SfTyPs
Nielsen, Michael	06861768
Sønderborgvej 80, Bording	EnMaTy
Pedersen, Gitte Lykke	220206
Thyrasvej 46, Herning	FoTyPs
Ravn, Irene	119988
Birkevænget 8A, Hammerum	BiMuKe
Simonsen, Allan Bo	
Fynsgade 2B Ikast	EnMaMu
Skov, Bente	06861143
Ulkjærvej 11, Bording	MaMuPs
Staghøj, Vibeke	06861475
Poppelvej 5, Bording	SfTyMuPs
Thomsen, Flemmeing K.N.	188048
Ejstrupvej 15, Fæsterholt	EnIdMuPs
Thomsen, Mette Lise	05772980
Tykskovvej 26, Ejstruph.	EnFrSfPs
Würtz, Helle	
Mindegade 3A Ikast	TyIdPs

2y		2z	
F		F	
Falkenberg, Peder	865227	Grarup, Steffen	180920
Viborgvej 39, Engesvang	m	Thyregodvej 181, Brande	f
Hermansen, Anders Sangill	118520	Hansen, Henrik Højfeldt	772027
Gjellerupbakken 9, Herning	f	Nørholmvej 3, Ejstrupholm	f
Jensen, Anne-Lise Aaskov	116287	Knudsen, Chris Dahl	154141
Nygårdsparken 35, Herning	m	Akacieparken 45, Ikast	f
Jensen, Gitte Irene Havsager		Kragelund, Lars	153536
Elleveje 9 C, Engesvang	m	Stadion Alle 13, Ikast	m
Kjærsgaard, Lars	119302	Ousen, Erik de Mare	151944
Ravnshøj Skov 3, Herning	f	Torvet, Ikast	m
Lauritsen, Lisbeth	145115	Simonsen, Torben	151766
Haraldlundvej 12, Bording	f	Gyveltoften 7, Ikast	m
Madsen, Karin Ardahl	155271	Storgaard, Martin	154827
Nedre Hestlundvej 15, Bording	m	Danmarksgade 21, Ikast	m
Nande, Anne Marie	116114	Therkelsen, Vivi	772174
Ravnshøj Krat 5, Herning	m	Givevej 40, Ejstrupholm	f
Sejlund, Kim	119147	N	
Solbakken 20, Herning	f	Christensen, Helle Skovmand	181315
M		Engtoften 62, Brande	m
Boll, Lone Salkvist	153320	Christensen, Henriette Skjærbæk	118816
J.P. Jacobsensvej 36, Ikast		Søndermarken 11, Hammerum	f
Jonassen, Steffen	153340	Eriksen, Birgitte	
Poul Gernessvej 30, Ikast		Svinget 5, Bording	f
Nielsen, Robert Bøgelund	223449	Eriksen, Ole Dahm	772305
Emil Resensvej 35, Herning		Hybenvej 9, Ejstrupholm	f
N		Kattrup, Dorthe	154274
Høstrup, Ellen		Højris Alle 25, Ikast	m
Bakkegårdsparken 3 F, Ikast	f	Lyngsø, Anita	153516
Jakobsen, Marianne Teglgård	152376	Akacieparken 68, Ikast	m
Svanekevej 13, Ikast	f	Madsen, Søren	149011
Kristensen, Jette	155993	Høgildgårdvej 19, Arnborg	f
Per Kirkebysvej 15, Ikast	f	Nielsen, Conny Damholt	152408
Matthiesen, Line	118110	Vestermosevej 15, Ikast	m
Kirkely 3, Herning		Nissen, Anni	772162
Olesen, Liselotte	865422	Fasterholtvej 3, Ejstrupholm	f
Granalle 10, Engesvang	m	Pedersen, Gitte	118748
Poulsen, Gitte	116690	Strynøvej 9, Hammerum	m
Gjellerupbakken 24, Herning	m	Willumsen, Marianna Roland	153071
Svejstrup, Janne	151453	Givskovvej 12, Ikast	f
Norgesgade 73, Ikast	f	Østergaard, Susanne Thode	152597
Sørensen, Irene Holm	116073	Per Kirkebysvej 4, Ikast	f
Kirkevænget 3, Herning	f	M	
S		Bjørn, Bente Signe Marie	151877
Christensen, Henrik Norup	861333	Gyveltoften 9, Ikast	
Ahornvej 18, Bording	m	Pedersen, Susanne	154969
Holm, Steffen Bjerregård		Stadion Alle 44, Ikast	
Børglumvej 1, Tjørring	f	S	
Mørup, Pernille	154151	Andersen, Erik Kjærgaard	154071
Bjørn Nørgårdsvej 24, Ikast	f	Thit Jensensvej 34, Ikast	f
Pedersen, Andreas	119196	Dam, Uwe	154007
Gjellerupbakken 56, Herning	f	Fyrretoften 19, Ikast	m
Pedersen, Henrik	118970	Heintzelmann, Michael	156194
Gjellerupbakken 42, Herning	f	Bygtoften 16, Ikast	f
		Nielsen, Steen	116204
		Hammerum Hovedgade 17, Herning	f
		Overgård, Nils Kviesgård	153853
		Lupintoften 13, Ikast	m
		Rasmussen, Dorthe Maria	152877
		Akacieparken 11, Ikast	m

3a
M
Fankhaenel, Dirk 181100
Hyvildvej 24, Brande t
Hagelskjær, Vita 141031
Hollingholtvej 37, Sunds e
Jakobsen, Tove Moody 861612
Markvænget 7, Bording e
Jensen, Marie Kvåle 772333
Søbrinken 8, Ejstrupholm e
Nielsen, Anna Majbritt 122074
Slagelsegade 11, Herning e
Nielsen, Brian 182003
Engtoften 66, Brande t
Nielsen, Gitte Slejborg
Brændgårdsvej 1, Herning e
Pedersen, Jens Risvig 180516
Engtoften 42, Brande e
Rasmussen, Ellen Ågård 145059
Haraldslundvej 9, Bording e
Søgaard, Søren 180180
Blichersvej 57, Brande t
N
Andersen, Annette Ladefoged 865356
Åboesvej 3, Engesvang f
Andersen, Mette Overgård 116596
Bogfinkevej 7, Hammerum m
Flensborg, Niels Jørgen 151976
Ll. Remme, Remmevej 34, Ikast m
Godsk, Jette 152727
Karl Smedsvej 17, Ikast m
Kristensen, Litta 155817
Møllegade 24, Ikast f
Lange, Benitta 155030
Møllegade 67, Ikast m
Larsen, Charlotte Østergaard 151355
Fuglsangsalle 7, Ikast m
Laursen, Pernille Vrang 772049
Lindvænget 50, Ejstrupholm m
Myllerup, Anette 772504
Rønslundevej 4, Ejstrupholm m
Nielsen, Hanne Brix 155323
Hedegaardsvej 14, Ikast m
Sandfeld, Birgitte 119546
Hammerum Hovedgade 102, Herning m
Schmidt, Anni Noer 772883
Jagtvej 1, Ejstrupholm f
S
Christiansen, Gitte 141835
Præstegårdsvej 37, Sunds tf
Jacobsen, Birgitte Egholm em
Tietgensgade 14 N, Herning em
Jensen, Gitte 141090
Fredbovej 11, Sunds tf
Møller, Kirsten Bülow 861861
Syrenvej 5, Bording ef
Nielsen, Torben 772255
Møllevejen 5, Ejstrupholm ef

3b
M
Andersen, Anna Margrethe N.
Gl. Arvadvej 1 A, Brande e
Meldgaard, Bente 141350
Nørrevang 37, Sunds t
N
Bøjlesen, Birgitte 865758
Birkevej 35, Engesvang m
Elsborg, Michael
Kirkegade 7, Ikast m
Eriksen, Anette Faurholt 156765
Strøget 16, Ikast m
Eriksen, Dorte 775170
Hjøllundvej 3, Gludsted m
Gam, Pernille Schou 152676
Knud Rasmussensvej 12, Ikast m
Hansen, Maud Vang 156359
Stadionalle 20, Ikast m
Høegh, Allan Peder Koszowski 861803
Solsortevej 6, Bording m
Jeppesen, Karin 772339
Ejstrupvej 23, Ejstrupholm m
Kristensen, Mette Lynge 772518
Engtoften 86, Ejstrupholm m
Møller, Anette Urskov 865148
Dahlsvej 4, Engesvang m
Nielsen, Marianne 181633
Plantagevej 5, Brande f
Nielsen, Merete Ingemann 141931
Præstegårdvænget 7, Sunds m
Overmark, Kirsten 181641
Lars Nielsensvej 78, Brande m
Pedersen, Peder Lind 152406
Færøgade 5, Ikast f
Terp, Birgitte 772959
Enghavevej 5, Ejstrupholm m
Trane, Jette 181952
Dalgasvej 11, Brande m
Vammen, Lene 151620
Jens Holdgårdsvej 106, Ikast m
S
Brønd, Pia 865008
Gl. Kongevej 34, Engesvang em
Erichsen, Lone 118424
Frølundvej 9, Hammerum tf
Eskesen, Brian Lindholt 861545
Munklindevej 4, Bording em
Jensen, Bente Bitsch 142205
Linåvænget 2, Sunds em
Jørgensen, Trine Malene Dahl 181514
Fuglevænget 11, Brande tm
Mortensen, Helle 151133
Egeparken 44, Ikast em
Risbjerg, Charlotte Bæk 152296
Akacieparken 52, Ikast tm
Østergaard, Jette 153690
Bellisparken 7, Ikast em

3x			3y	
F			F	
Eriksen, John Vejlgard	119143		Andersen, Bente Konggaard	181100
Hybenvej 3, Hammerum	f		Johs. Hansensvej 15, Brande	f
Jessen, Tove	141602		Hølm, Ole Lautrup	180888
Thorupvej 18, Sunds	f		Herningvej 38, Brande	f
Mortensen, Lind Møller	152557		Laursen, Rikke Vrang	772049
Thygesensvej 6, Ikast	f		Lindevanget 50, Ejstrupholm	m
Myllerup, Bent	116530		Nørkjær, Kim Kenneth	152164
Spinkebjerg 60, Herning	m		Ved Gønningen 16, Ikast	m
Møller, Jørn	119785		Pedersen, Trine	180852
Klokkebakken 1, Herning	f		Tranevej 7, Brande	f
Nielsen, Lars Bröchner	141052		Toftlund, Palle	861196
Nørrevang 31, Sunds	m		Bredgade 29, Bording	f
Rasmussen, Anders Gorm	118611		N	
Præstehaven 13 a, Herning	f		Bang, Ulf	153574
N			Strøget 19, Ikast	m
Ejsing, Anette	861146		Gertsen, Helle Lykke	154524
Møllebjergvej 3, Bording	f		Irisparken 14, Ikast	m
Kristensen, Helle Merete	155993		Hansen, Lotte Kibsgaard	180843
Per Kirkebysvejvej 15, Ikast	m		Vestermarken 17, Brande	f
Lauritsen, Anette Medom	152521		Jacobsen, Kirsten	861444
J.P. Jacobsensvej 4, Ikast	f		Roskildevej 4, Bording	m
Olesen, Jesper			Jeberg, Lene Vangsø	152378
Bjerregårdvej 1, Ejstrupholm	f		Læsøgade 16, Ikast	f
Pedersen, Laila Bruun	152104		Jensen, Stig	861935
Finlandsgade 74, Ikast	m		Karupvej 37, Engesvang	m
Rasmussen, Karen Margrethe	152877		Porsbjerg. Søren Sørensen	180785
Akacieparken 11, Ikast	m		Thyregodvej 153, Brande	f
Thorsted, Dorit	181269		Stehr, Claus Lindencrone	865010
Hastrupvej 8, Brande	m		Skovvej 16, Engesvang	m
West, Peter			S	
Grundtvigsvej 31, Ikast	m		Andersen, Laila	772669
S			Bøgevej 1, Ejstrupholm	f
Andersen, Frank Henrik	119356		Bach, Lone Tvedergaard	151509
Møllebakken 16, Herning	f		Grønlandsgade 42, Ikast	m
Berthelsen, Jeannette	155176		Bertelsen, Allan	140280
Glentevej 3, Ikast	f		Engtoften 23, Ikast	f
Grønne, Kirsten	119260		Gammelgaard, Jørgen	861312
Ravnsbjerg Mark 10, Herning	m		Sønderborgvej 5, Bording	f
Jensen, Lars Albæk	772283		Jakobsen, Henning Grauballe	154745
Møllevejen 15, Ejstrupholm	f		Fredensgade 40, Ikast	f
Jørgensen, John Barbesgaard	116537		Jensen, Ida Ketty Søndergaard	861278
Bjødstrupvej 27, Hammerum	m		Skyggevej 71, Engesvang	f
Larsen, Per Fischer	153011		Randrup, Helene Wiwe	155575
Gyveltoften 4, Ikast	f		Tornåvej 41, Ikast	m
Skov, Thomas	116030		Schöbel, Poul	181220
Markvænget 19, Hammerum	f		Lindealle 18, Brande	f
Sørensen, Marit Eika	116415			
Solbakken 11, Herning	m			
Vissing, Lars	118196			
Ravnsbjerg Mark 4, Herning	f			

F
 Eskildsen, Susanne 151315
 Kirkegade 113, Ikast m
 Faber, Nils-Henrik Ballegaard 145246
 Granskovvej 13, Ilskov, Sunds f
 Hansen, Jesper Stig 152760
 Norgesgade 69, Ikast f
 Kjær, Erik 154043
 Bygtoften 28, Ikast m
 Larsen, Jens Peter 155909
 Enebærtøften 10, Ikast f
 Nielsen, Jan 156686
 Irisparken 35, Ikast f
 Niese, Lars 181018
 Carit Etlarsvej 20, Brande m
 Svenstrup, Lone Vibeke 181728
 Usseltoftvej 9, Brande m
 Thomassen, Peter 141760
 Pilevej 11, Sunds m
 M
 Mc Kennel, Anne Louisa Sørensen 865890
 Granalle 24 B, Engesvang
 N
 Dahl, Claus Poulsen 152434
 Knud Rasmussensvej 13, Ikast f
 Madsen, Helle 156571
 Elme Alle 5, Ikast m
 Møller, Maj-Britt Irene 141386
 Vibevej 31, Sunds m
 Olsen, Jytte 151405
 Brandevej 12, Ikast m
 Rasmussen, Helle 153501
 Sønderparken 92, Ikast m
 Thomsen, Birte Bunch 116062
 Kølkærvej 54, Herning m
 Thomsen, Erik Lund 152189
 Sønderhusevej 3, Ikast m
 S
 Hagelskjær, Svend 143085
 Hodsagervej 68, Simmelkær m
 Jakobsen, Torben Voldsgaard 154725
 Akacieparken 7, Ikast m
 Madsen, Bjørn Strange 180564
 Dørslundvej 48, Brande m
 Mosegaard, Annette Kjær 152339
 Akacieparken 18, Ikast m
 Rokkjær, Preben 153623
 Vestre Alle 49, Ikast m
 Thomsen, Jesper Luja 181948
 Tinghøjvej 33, Brande m

F
 Hansen, Anders Viggo 118877
 Gjellerupbakken 34, Herning f
 Hansen, Niels Jørgen 119346
 Ravnsbjergvej 6, Herning f
 Janum, Henrik 181365
 Søndervænget 22, Brande m
 Kjærsgaard, Per 119302
 Ravnsbjerg Skov 3, Herning f
 Pedersen, Berit Bjerre 187140
 Gejlbjergvej 7, Brande m
 Sørensen, Claus Aggerholm 156817
 Stadion Alle 77, Ikast m
 Thomsen, Henrik 861019
 Poppelvej 9, Bording m
 N
 Bork, Hanne 118804
 Villavej 36, Hammerum m
 Frølund, Anny Flensborg 116723
 Hovedgaden 42, Hammerum m
 Gadegaard, Anne Mette 116971
 Uldjydevej 25, Birk, Herning m
 Kristensen, Vibeke Pia Østergaard 118824
 Krøjtgårdsvej 25, Herning m
 Moesby, Lise 181187
 Den Gyldne Middelvej 7, Brande f
 Rasmussen, Jens Henrik Bjerregaard 154811
 Lassonsvej 9, Ikast m
 Sørensen, Annette Dam 116592
 Hovedgaden 132, Hammerum m
 Truelsen, Anne Munk 180803
 Nedergårdsvej 16, Brande m
 Ulbrichsen, Hanne 180652
 Præstelunden 20, Brande m
 S
 Abel, Frank 152699
 Jeppe Aakjærvej 26, Ikast m
 Ankersen, Lars 861317
 Sportsvej 21, Bording f
 Hansen, Carsten Emil Lawets 118550
 Spinkebjerg 52, Herning f
 Lundbeck, Per Heine 155441
 Jeppe Aakjærvej 100, Ikast f
 Molbak, Inger Heide 116604
 Ravnsbjerg Hegn 7, Herning m
 Østergaard, Kaj 861156
 Lærkevej 7, Bording f

Ansatte ved skolen

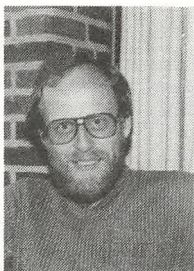

EA
Erling Andersen
Geografi, Historie



JA
Jens Andreas Andersen
Kemi, Matematik



BB
Bo Bojsen
Dansk, Fransk



Ca
Hans Jørgen Calundan
Historie, Religion, Oldtidsk.



HC
Hanna Christensen
Musik



AC
Aage Christiansen
Musik, Tysk



SD
Susanne Dencher
Biologi



IF
Ingelise Flensted-Jensen
Dansk, Idræt



AG
Aase Graae-Michelsen
Dansk



IH
Inger Hall-Nørregaard
Latin, Oldtidsk.

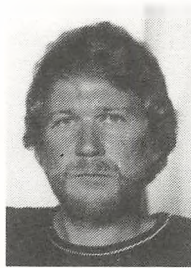

EH
Erik Hansen
Historie, Engelsk, Oldtidsk.



SH
Steen Hansen
Biologi



RH
Richardt Hegelund
Biologi, Idræt



OH
Ole Lindegaard Henriksen
Dansk, Engelsk

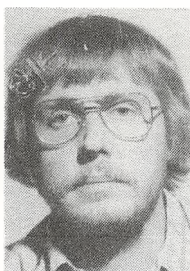

HJ
Finn Hjortshøj
Fysik



Ho
Erik Houind
Samfundst., Historie



Iv
Jens Iversen
Engelsk



KI
Karin Mørk Iversen
Samfundst., Geografi



JK
Jørgen Roed Jakobsen
Engelsk, Dansk



EJ
Ellen Jøbjerg
Idræt



IJ
Inge Jensen
Dansk, Formning

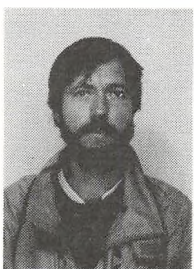

Jn
Lars Jensen
Matematik



Js
Lis Jensen
Engelsk, Historie



LJ
Lene Jeppesen
Engelsk, Fransk



Je
Gudrun Jessen
Engelsk



Jo
Bente Joensen
Engelsk, Formning



FJ
Frederik Heegaard Jørgensen
Dansk, Idræt



Ka
Sigurd Kaldan
Dansk, Oldt., Psykologi



EK
Egon Kristensen
Musik, Historie



SK
Søren Kaee
Fransk, Dansk



AL
Anne Lemmergaard
Engelsk, Idræt



GL
Gorm Leschly
Samfundsf., Historie



Mk
Annemette Makholm
Matematik, Fysik



Ma
Povl Markussen
Samfundsf., Idræt



Mi
Marianne Mide
Engelsk, Fransk



TM
Tonni Frydkjær Møller
Dansk, Religion

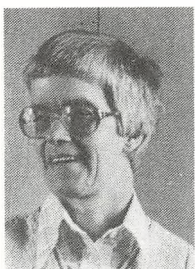

IN
Inge Nedergaard
Religion, Fransk



EN
Erik Munk Nielsen
Fysik, Kemi

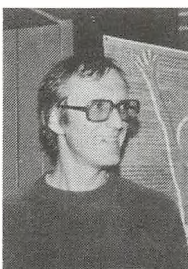

HN
Hans Peder Nielsen
Kemi, Fysik



LR
Leif Rosenholm
Matematik, Fysik



Ru
Henrik Rud-Petersen
Biologi, Geografi



Sa
Jens Juhl Sandberg
Fysik, Matematik



Sz
Erik Stenz
Historie, Tysk, Oldtk.



BS
Bo Aagaard Sørensen
Matematik, Fysik



Sø
Ulla Sørensen
Matematik, Fysik



LS
Leo Sørup
Fysik, Matematik



CT
Carsten Thorsbach-Hansen
Fransk, Tysk

EU
Eva Uhrenfeldt
Tysk, Fransk



PV
Mads Peter Villadsen
Geografi



RÆ
Regitze Ægidius
Tysk, Engelsk



Hanne Nielsen
Skolesekretær



Dora Sillesen
Skolesekretær



Inge-Lise Vestergaard-Poulsen
Skolesekretær

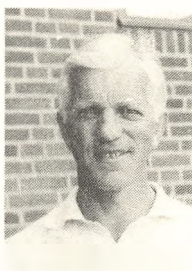

Egon Halskou Christiansen
Pedel

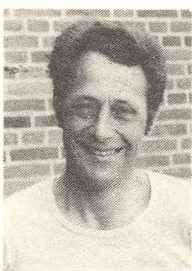

Bent Lauridsen
Pedelmedhjælper



Johanne Hinge
Bestyrer

Lis Hansen
Kantinemedhjælper

Agnes Nors
Kantinemedhjælper