



Danskernes Historie Online

Danske Slægtsforskeres Bibliotek

Dette værk er downloadet fra Danskernes Historie Online

Danskernes Historie Online er Danmarks største digitaliseringsprojekt af litteratur inden for emner som personalhistorie, lokalhistorie og slægtsforskning. Biblioteket hører under den almennyttige forening Danske Slægtsforskere. Vi bevarer vores fælles kulturarv, digitaliserer den og stiller den til rådighed for alle interesserede.

Støt vores arbejde – Bliv sponsor

Som sponsor i biblioteket opnår du en række fordele. Læs mere om fordele og sponsorat her: <https://slaegtsbibliotek.dk/sponsorat>

Ophavsret

Biblioteket indeholder værker både med og uden ophavsret. For værker, som er omfattet af ophavsret, må PDF-filen kun benyttes til personligt brug.

Links

Slægtsforskernes Bibliotek: <https://slaegtsbibliotek.dk>

Danske Slægtsforskere: <https://slaegt.dk>

SLAGELSE
GYMNASIUM
& HF-KURSUS
1986

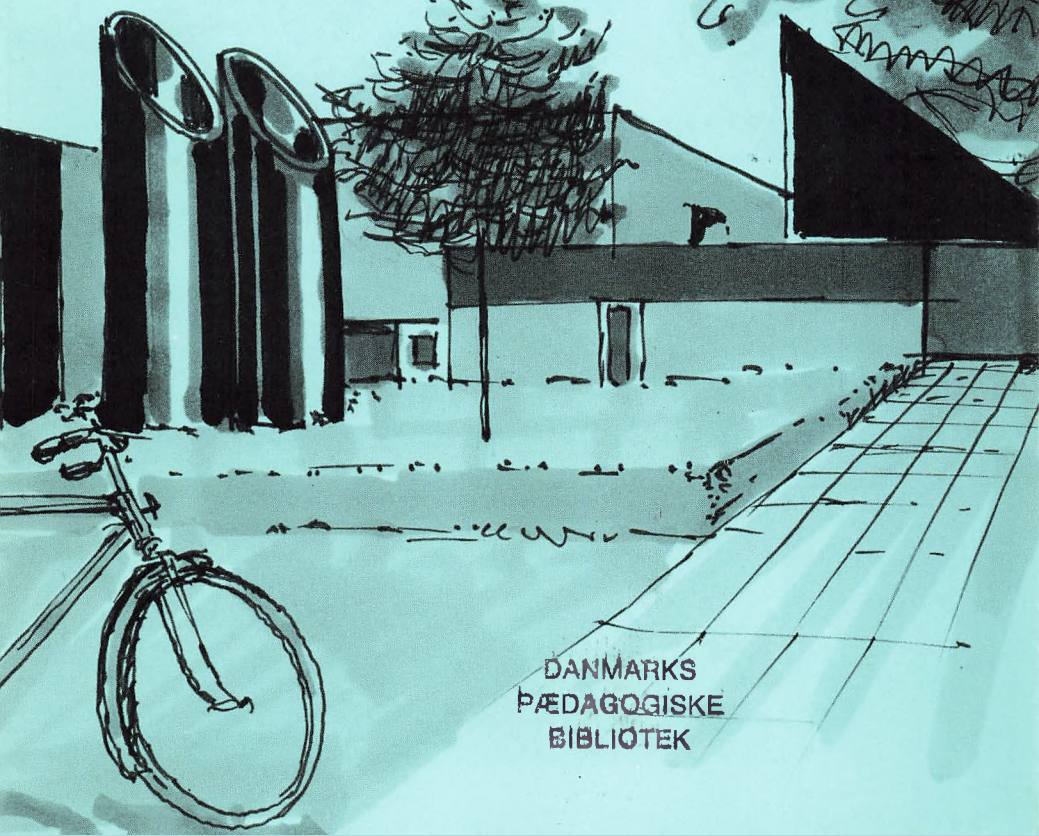

DANMARKS
PÆDAGOGISKE
BIBLIOTEK

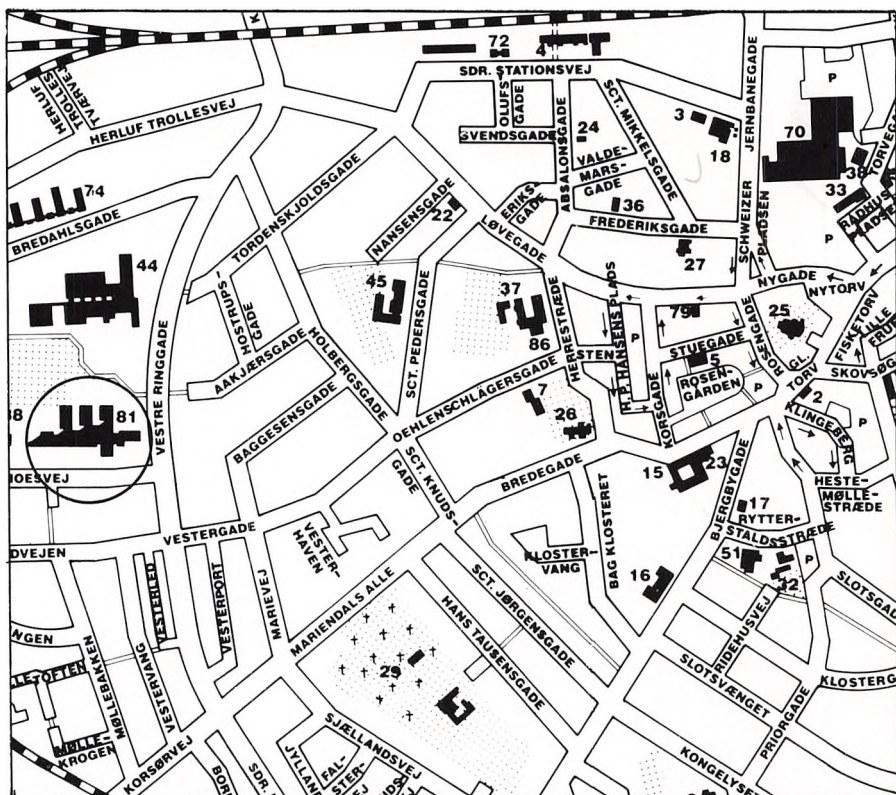

SKOLENS ADRESSE: Willemoesvej 2, 4200 Slagelse.

SKOLENS TELEFONNR.: Sekretærkontoret: 53 00 12
 Rektor: 52 49 11 ell. 53 00 12
 Lærerværelset: 53 16 90
 Adm. inspektør: 53 00 12

REKTORS TRÆFFETID: I reglen på skolen hver skoledag kl. 8-14. Evt. anden træffetid kan aftales telefonisk i kontortiden.



VELKOMMEN TIL SLAGELSE GYMNASIUM OG HF-KURSUS

Det skrift, du læser netop nu, skal som *introduktionsskrift* give dig et første indtryk af den skole, du nu begynder at gå i. Samtidig vil du finde en række praktiske oplysninger, som jeg tror, du vil kunne have glæde af.

Da skriftet imidlertid også er et *årsskrift*, vil der – især i den sidste del – være adskillige oplysninger, der fortæller noget om hverdagen her på skolen i det skoleår, der nu er afsluttet.

Men først

velkommen på skolen!

Slagelse Gymnasium og HF-kursus består af både gymnasieafdeling og HF-afdeling.

I skoleåret 1985-86 var der ialt 34 klasser på skolen, fordelt på 28 gymnasieklasser og 6 HF-klasser med 895 elever ialt.

Disse tal angiver, at det er en stor skole, du bydes velkommen til.

Det er imidlertid mit håb og min overbevisning, at du vil finde dig godt tilpas her. Vi vil i hvert fald fra skolens side gøre vores til, at tiden på Slagelse Gymnasium og HF-kursus må kunne give dig en mængde eksakte kundskaber og viden inden for de rammer, som denne skole disponerer over.

Jens Jørgensen
rektor.

DET BREDEST MULIGE GRUNDLAG

Samtidig med, at årgangene i en periode bliver mindre og mindre, synes interessen for at få studentereksamen eller HF-eksamen at være svagt stigende.

Og det er forståeligt og godt.

I stigende omfang mærker skolen, at efterspørgslen efter unge mennesker med de gymnasiale eksaminer er voksende. Forklaringen er uden tvivl den, at såvel videregående boglige uddannelser som uddannelser indenfor erhvervslivet i disse år ændrer indhold og karakter i et omfang, at der som aldrig før i historien er brug for det *bredest mulige grundlag*.

Netop dette forhold er styrken i de gymnasiale uddannelser: studentereksamen og HF: at der gives så bred en faglig ballast, at eleverne har de bedst tænkelige muligheder for at gå ind i nødvendige omstillingsprocesser – reelt hele livet igennem.

En helstøbt indsats gennem de år, der er tilmålt hhv. gymnasiet og HF, vil derfor samtidig være et godt grundlag for at kunne vælge *friere* mellem uddannelser efter endt eksamen.

Og derfor er der for mig inden tvivl om, at gymnasiet og HF-kurset også i årene fremover giver unge mennesker det bedste uddannelsestilbud på markedet.

Jens Jørgensen.

SKOLERÅD

Ved Slagelse Gymnasium og HF-kursus er der et skoleråd, der består af 1 medl. fra amtsrådet, 2 forældre, rektor, 2 andre lærere, 1 repræsentant for det teknisk-admin. personale og 2 elever. Skolerådet beskæftiger sig med forbindelsen mellem hjem og skole, godkender skolens skema, medvirker i byggesager og kan udtale sig om alle spørgsmål, der vedrører skolen.

De 2 forældrevalgte repræsentanter vælges for 2 år ad gangen på lige årstal. Valgene finder sted efter orientering herom i aug.-sept.

Det nuværende skoleråd består af:

Valgt af amtsrådet: gårdejer Erik Sandfeld Larsen.

Valgt af forældrekredsen: Karin Dyreborg (formand), Eva Patursson (n.fmd.).

Samt de ovenfor anførte.

ADMINISTRATION

REKTOR: Jens Jørgensen.

REKTORS STEDFORTRÆDER: lektor Dan Frandsen.

STUDIELEKTORER: Palle Berggreen, Jørgen Christiansen.

INSPEKTORER: lektor Dan Frandsen, adj. Winnie Frandsen.

SKEMALÆGGER: Studielektor Palle Berggreen.

STUDIEVEJLEDERE: HF: adj. Annelise Andersen, adj. Marianne Christiansen.

GYMN.: lektor Ebbe Ottar Jensen, adj. Jørn O. Jensen, adj. Jens Jørgensen, adj. Per Laursen.

SEKRETÆRER: Birthe Henriksen, Annelise Tümmeler, Aase Larsen.

BOGINSPEKTOR: lektor F. Lindegaard Madsen.

BIBLIOTEKAR: lektor Jørgen Glenstrup.

AV-INSPEKTORER: adj. Jørgen Bank Graunbøl.

PEDELLER: Erik Jørgensen, Jan Møller Jørgensen.

LÆRERRÅDETS POSTER OG UDVALG M.V. I SKOLEÅRET 85/86

Formand: Bent Schiermer Andersen.

Næstformand: Karen Conrad.

Sekretær: Leif Petersen.

Sekretariat: Bent Schiermer Andersen, Karen Conrad, Elisabeth Næstholt Jensen, Børge Ramsø Thomsen.

Gavekasse: Hanne Hansen, Lene Therkildsen.

Revisorer: Dorte Jensen, Asger Florentsen.

Fællesudvalg: Bent Schiermer Andersen, Vibeke Hansen, Hanne Hansen, Anni Bach.

Skoleråd: Bent Schiermer Andersen, Birgit Skov.

Samarbejdsudvalg: Winnie Frandsen.

Legatbestyrelse: Bent Christensen, Jørgen Glenstrup.

Stipendienævn: Niels Arent, Marianne Christiansen, Iver Grunnet.

Mødepligtsnævn: Elsebeth Fich, Jens Harrebye, Nils Ørsted Hansen.

Festudvalg: Ole Felding, Elisabeth Weber.

Festkasseudvalg: Hanne Hansen, Winnie Frandsen, Inger Hastrup.

Festkassebestyrer: Finn Nielsen.

Kunstudvalg: Donald McArthur, Torben Bækkeskov.

Kantinebestyrelse: Per Laursen, Jørn O. P. Jensen.

Økonomiudvalg: Birgit Yttrup, Per Laursen, Børge Riis Larsen, Birgit Skov, Finn Lindegaard Madsen, Thorkild Jacobsen, Donald McArthur, Jan Lindebjerg Nielsen, Finn Gjetting, Karen Folmar, Frode Topsøe, Jørgen Christiansen, Søren Bak, Jan Malmose Nielsen.

Kafferegnskab: Lars Andersen.

Sproglaboratoriesagkyndig: Caroline Brostrøm, Jørgen Christiansen.

Filmapparatsagkyndig: Jørn Bank Graunbøl, Jørgen Christiansen.

TV-apparatsagkyndig: Finn Gjetting, Jørn Bank Graunbøl.

Kopimaskine-offset-sagkyndig: Finn Gjetting, Svend Frøkjær-Jensen, Jens Jørgensen.

Pædagogisk udvalg: Grith Styrck Carlsen, Jørgen Christiansen, Eilif Byrnak, Palle Berggren, Karen Conrad, Bent Schiermer Andersen.

MØDEPLIGT – FORSØMMELSER

For at fjerne enhver uklarhed vedr. mødepligt og forsømmelser skal jeg nedenfor kort beskrive de retningslinier, skolen arbejder ud fra.

Der er *mødepligt til samtlige timer*, naturligvis. Lærerne fører månedsblade, hvorpå der for den enkelte elev noteres et eventuelt fravær.

Eneste form for fravær, der ikke tælles med i fraværstatistik, er fravær for elever, der deltager i ekskursioner eller andre aktiviteter, arrangeret af skolen (f.eks. sportskampe).

Som tommelfingerregel må det samlede fravær inden for en opgørelsesperiode ikke overstige 15 %. Overstiger fraværet dette, gives der *mundtlig advarsel*. Fortsætter fraværet, gives der herefter *skriftlig advarsel*. Og fortsætter fraværet stadig, vil lærerfor-samlingen kunne indstille til direktoratet, at eleven ikke kan indstilles til eksamen/ind-

stilles, men på særlige vilkår (for gymnasiet), eller at eleven overføres til status som selvstuderende (HF).

M.h.t. *skriftlige opgaver* er det afgørende vigtigt, at man fra første færd udfærdiger de skriftlige opgaver. Mangler i forbindelse med aflevering af skriftligt arbejde indregnes som forsømmelse. Mangler man at aflevere de skriftlige opgaver, kan man ikke uden videre optages i næste klasse, ligesom man ikke kan indstilles til endelig eksamen.

Man kan ikke opfylde sin pligt til at følge undervisningen regelmæssigt ved at samle en lang tids skriftlige arbejder sammen til aflevering i en samlet bylt.

En del af de skriftlige arbejder har karakter af *kursusarbejder*. De skal være udført, afleverede og godkendte, inden undervisningen i semestret ophører. Arbejderne skal fremlægges ved eksamen. Til kursusarbejder hører: i gymnasiet: geografirapporter, biologirapporter, fysikrapporter, idrætsrapporter og kemijournaler. I HF: 2. semesters historieopgave, den skriftlige opgave i dansk, redegørelse for »supplerende læsning« i dansk, rapporter i geografi, biologi, fysik, kemi og idræt, samt den »større skriftlige opgave«.

EKSAMINER

STUDENTEREKSAMEN 1985

3.a:

Andersen, Helle
Andersen, Susanne Solvejg
Ankjærgaard, Dorte
Bendsen, Mette
Christensen, Bettina Kiner
Christensen, Marianne Ulrik
Clausen, Mette
Duncan, Joyce Christina
Friis, Anette
Hansen, Marianne Lykke
Jacobsen, Gitte
Larsen, Carsten Henrik
Larsen, Pernille Marie Frank
Lauridsen, Helle
Lund, Jane Busch
Olsen, Bettina Hjortgaard
Olsen, Merete Niclasen
Pedersen, Annette
Pedersen, Rasmus Juhl
Rasmussen, Berit Berg
Sørensen, Lars Kristian
Sørensen, Nanette Skjødt
Westphalen, Sven-Åge

3.b:

Bansleben, Christine Søltoft
Barnes, Jacob Roland

Carlsen, Anette Vedel
Christiansen, Maja
Christoffersen, Johnny
Hassø, Charlotte Kinimond
Henriksen, Hanne Egelund
Jacobsen, Judy Ann Helvig
Jacobsen, Marianne Vestergaard
Jensen, Gitte
Knudsen, Lars Falk
Kragh, Charlotte Irene
Kristensen, Per Thule
Larsen, Anne Mette Søndergaard
Madsen, Pernille Winther
Nielsen, Helle
Nikolajsen, Åse Åberg
Olesen, Hanne Sander Jørgensen
Petersen, Hanne Schiødt
Poulsen, Helene Wollenberg
Rasmussen, Lise Britt
Sørensen, Bibbi Majbritt
Tankmar, Lillian Bettina
Tingsgaard, Lone Koefoed
Wenzzel, Lene

3.c:

Albrechtsen, Charlotte
Andersen, Anette Wesselhoff
Breum, Charlotte

Christiansen, Claudia
Henriques, Vibeke
Johansen, Dorte Egested
Knudsen, Niels Gert
Kähler, Hanne
Kolsted, Lisbeth Moritz
Larsen, Henriette Kappel
Mondrup, Charlotte
Møller, Rikke
Nielsen, Dorrit Winnie
Nielsen, Jens Brusgaard
Olesen, Birgitte Bruun
Pedersen, Kirsten Lambert
Petersen, Helle Pind
Skafte, Marianne
Thomasen, Steen
Vimtrup, Mette
Winther, Lars
Zipfel, Bettina

3.d:

Andersen, Anne Mette
Andersen, Birgitte Vibjerg
Bach, Peter
Christensen, Charlotte Ulrik
Gøtterup, Birgit
Hansen, Janni Hamann
Hansen, Jesper Egtved
Jacobsen, Betina
Jensen, Lone Hofmann
Jespersen, Christine Munch
Klitgaard, Anette Trier
Kristiansen, Mette Svart
Madsen, Anne-Birte
Madsen, Dorte
Meinertsen, Kim Rode
Nielsen, Dorte Egelund
Nielsen, Hanne Damsgaard
Nielsen, Inge Højbjerg
Nielsen, Mette
Olsen, Jeanette Anna
Petersen, Annemette Krakau
Rasmussen, Marianne Gjerløv
Simper, Pauline Irene
Sørensen, Connie Birgitte
Sørensen, Lene
Watt, Heidi Boelt van der

3.x:

Andersen, Gerd Damm
Hansen, Anders Bergh
Hansen, Claus Sehested
Hornemann, Anne Marie
Jensen, Jan Flemming
Jensen, Lars Henrik Hjort
Jensen, Nina
Jensen, Torben
Johannesen, Lars Risbjerg
Jørgensen, Lotte Vibeke
Kjær, Jørgen
Kristensen, Lars Winther
Kristensen, Per Thaulov
Larsen, Susanne
Lassen, Trine
Lund, Rita
Nielsen, Carsten René
Nielsen, Finn Ellebæk
Nielsen, Jeanette
Nielsen, Rikke Stæhr
Patursson, Gudni
Pedersen, Carsten Bjørn
Pedersen, Jeanne Lynge
Petersen, Bob Kenneth Brown
Tange, Christian Henrik
Witthøft, Per

3.y:

Alsig, Gitte Betty Kaare
Andersen, Niels Sonne
Bruun-Jensen, Lone
Carstensen, Thomas Barslev
Christensen, Christina
Ehlers, Henrik Hartung
Fatum, Rasmus Høgild
Gilså, Dorte
Hansen, Karin Eskamp
Hansen, Klaus
Jensen, Poul Erik
Knudsen, Hans Stubager
Larsen, Anita Ina
Lyngstrand, Anne Marie
Madsen, Signe Mørk
Nielsen, Carsten Scheel
Nielsen, Gert Scheel
Olsen, Eddie Michael Reidar

Pedersen, Anne Aasø
Petersen, Christian Weinreich
Rasmussen, Rikke Sylow
Smith, Astrid Neetz
Thomsen, Liselotte Kargaard
Tidemann, Trine
Winkler, Jacob

3.z:

Berthelsen, Pia Elisabeth
Frandsen, Anne Brown
Hansen, Lars
Hansen, Per Lindblad
Hansen, Tommy Bo
Hassel, Torben
Hjernøe, Britt Elisabeth
Høegh, Tina
Jensen, Gitte Bettina
Jensen, Henrik Lysdal
Larsen, Bente Wenzel
Larsen, Poul Rössel
Lausen, Mette Valentin
Mose, Jens
Nielsen, Annette Dorthe
Nielsen, Morten Oluf
Nielsen, Ole Fritze
Pouelsen, Henriette
Roloff, Thomas
Sørensen, Lars Lyngsdal
Thanner, Bjarke Saabye
Thers, Poul Esmark
Thomsen, Lars

3.u:

Andersen, Elisabeth Weimar
Andersen, Torben Baunsgaard
Borup, Claus
Christensen, Steen
Christiansen, Finn Lyng
Hemmingsen, Frank
Høj, Bettina
Jensen, Dennis Tvede
Jensen, Niels Ebbe Finding
Jørgensen, Dorte
Kjærbye, Kenneth
Kristensen, Eva Uhrbrand
Larsen, Anne Ninn Sandfeld

Larsen, Lene Merete
Larsen, Lisa
Lavridsen, Allan
Mogensen, Britt Susanne
Mogensen, Johan Henrik
Morgen, Henrik Gudmand
Mortensen, Kurt Henning
Nielsen, Søren Michael
Pedersen, Anders Emil
Pedersen, Finn Bjarne
Pedersen, Knud Harry
Pietras, Peter Frans
Rasmussen, Danny Børge
Vandrup, Karsten

3.v:

Brodthagen, Jane
Christensen, Søren Wulff
Christiansen, Thomas
Doulgerof, Ivan
Feldthus, Henriette
Hansen, Jacob Peter
Jensen, Anders Vang
Jensen, Charlotte Skovlund
Jensen, Dorthe
Jensen, Michael Brink
Jørgensen, Dorthe Karin
Jørgensen, Per Grønne
Kristiansen, Kim
Lauridsen, Charlotte
Mondorf, Lars Peter Marschall
Møller, René Bent Jensenius
Nielsen, Anne Møller
Nielsen, Britt Halby
Nielsen, Flemming
Petersen, Henrik
Petersen, Laila
Petersen, Tina Bekke
Plambek, Lotte
Schmidt, Peter
Winther, Morten Claes

3.å:

Bak, Jesper
Boye, Jane
Bremholm, Jesper
Bruhn-Jensen, Hanne

Brunsgaard, Pernille
Burchardt, Christian
Christensen, Jacob Michael
Dyreborg, Søren
Hansen, Annette
Hansen, Lene Grube
Hansen, Lis Britt Munk
Hansen, Morten Mohr
Kløcker, Lone Henriette
Kristiansen, Jette Danholm

Larsen, Steen Møller
Madsen, Mie Holm
Møllerup, Grete
Møller, Erik
Pedersen, Jakob Juhl
Petersen, Laila Germann
Poulsen, Peter
Sørensen, Jens Henrik
Walsh, John Kieran

HØJERE FORBEREDELSESEKSAMEN 1984

2.p:

Andersen, Anette Lone
Bagge, Niels Erik
Christensen, Betina Tofte
Christensen, Gitte
Hansen, Vibeke
Haarbo, Dorte
Jacobsen, Lotte Lis
Jensen, Anne Grethe
Jensen, Jette Dahl
Jensen, Lisbeth Maj
Johansen, Helle
Kristiansen, Hanne Merrild
Mahler, Dora Lisbet
Munk, Carsten
Nielsen, Anette Nørremark
Nielsen, Gitte Moinichen
Nielsen, Heidi Kahn
Olsen, Lizette Clara
Pedersen, Jesper Lindebjerg
Pedersen, Ole Kolding
Sahlgreen, Heidi

2.q:

Andersen, Mette
Bentzen, Helene
Bølling, Hanne
Forsé, Lonnie
Hansen, Ellen Toftdal
Hertzner, Jette
Jensen, Birgit Tove
Jensen, Bo Steffen
Jensen, Helle Lena
Jensen, Jonna Illanna
Jensen, Marlene Mie

Jensen, Karen Tine
Jensen, Sussi
Jørgensen, Lene
Klausen, Lars Åge
Larsen, Dorte Schneider
Larsen, Gitte Britt
Larsen, Kirsten Hoffmann
Lund, Janne
Nielsen, Annette Bach
Olsen, Lotte
Petersen, Lene Vikmann
Prehn, Henrik
Støckel, Kim Arno
Sørensen, Janne

2.r:

Akman, Mukaddes
Andersen, Janni Mie
Frandsen, Karsten Wesselhoff
Glerup, Gitte
Hansen, Dorte
Hansen, Thor Kenneth
Hesselbjerg, Charlotte
Johansen, Maria
Langholz, Tina
Lindegren, Pia
Møldrup, Susanne Rosager
Noes, Lisbet
Pedersen, Helle Susanne
Petersen, Lisbeth Theil
Petersen, Torben Dandanell Mosegaard
Rasmussen, Søren Christian
Støvring, Anders Odgaard
Støvring, Vibeke Odgaard
Vollertsen, Maibritt Rosenquist

PAPIR INDUSTRIEN

AKTIESELSKAB

ERHVERVSLIVETS LEVERANDØR



03 52 01 03*
03 52 17 17*

INDUSTRIVEJ 3 - 4200 SLAGELSE

Få økonomisk frihed. skift til Totalkonto.®

Totalkontoen dækker det hele, opsparing og lån, lønkonto og kassekredit. De får 6% af alt over 4000 kr. og betaler kun 12% af det, De låner. Få en Totalanalyse allerede i dag og se, hvor meget De kan tjene ved at skifte.



**JYSKE
BANK**

Gl. Torv 1, Slagelse
Tlf.: (03) 52 16 48

STIPENDIER OG LEGATER

Den danske Margarinefabriks jubilæumslegat. Søges ikke. Beneficianten udpeges af rektor. Det tildeles årligt en af årets studenter med en portion på 200 kr.

Slagelse Gymnasiums legatfond. Søges ikke.

Slagelse lærde Skoles Stipendiefond. Af dette fonds renter uddeles dels af legatfondens bestyrelse, dels efter lærerrådets indstilling. Søges ikke.

Lektor Jordans mindelegat. Renterne heraf tildeles uden ansøgning til en af årets studenter. Legatet administreres af legatbestyrelsen.

Lærer Aage Juuls mindelegat. Tildeles en HF-studerende.

Provinsbankens studielegat. Legatet, der udgør 1.000 kr., bortgives samlet eller delt i to portioner til studenter, som søger videregående handelsuddannelse. Tildeles efter skolens indstilling.

Handelsbanken i Slagelses legat. Legatet, der udgør 1.000 kr., uddeles efter skolens indstilling til en af årets studenter.

LEGATER

Slagelse Gymnasiums legatfond: Peter Schmidt, 3.a, Peter Thule Kristensen, 3.b, Mette Bendtsen, 3.a, Rasmus J. Pedersen, 3.a, Jens Brunsgaard Nielsen, 3.c, Mette Svart Kristiansen, 3.d, Flemming Nielsen, 3.v, Morten C. Winther, 3.v, Lars Risbjerg Johannesen, 3.x, Anne Marie Horneman, 3.x, Thomas Roloff, 3.z, Jesper Bremholm, 3.å, Jakob Juhl Pedersen, 3.å.

Lektor Jordans mindelegat: Anne Aasø Pedersen, 3.y.

Slagelse Lærde Skoles stipendiefond: Lisbeth Maj Jensen, 2.p, Jonna Jensen, 2.q, Mukaddes Akman, 2.r.

Lærer Aage Juuls mindelegat: Tina Høegh, 3.z.

Handelsbanken i Slagelses legat: Lone Tingsgaard, 3.b.

Provinsbankens studielegat: Anne Aasø Pedersen, 3.y.

Slagelse Sparekasses præmier: Anette Carlsen, 3.b, Lone Bruun-Jensen, 3.y, Kim R. Meinertsen, 3.d, Per Witthøfft, 3.x.

Den danske Margarinefabriks jubilæumslegat: Lone Tingsgaard, 3.b.

Boglegater (inkl. gavekort fra Slagelse Boghandel): Christina Christensen, 3.y, Anne Brown Frandsen, 3.z, Susanne Møldrup, 2.r, Janne Lund, 2.q, Rasmus Fatum, 3.y, Dorthe Gilså, 3.y.



Adjunkt
Annelise Andersen (AA)
Herluf Trollesvej 4,
4200 Slagelse
Tlf. (03) 53 15 69
Psykologi - Dansk
HF - Studievejleder



Adjunkt
Niels Eigil Arent (NA)
Søndermarksvej 39,
4200 Slagelse
Tlf. (03) 53 31 61
Historie - Religion - Old.



Lektor
Bent Schiermer Andersen
(BA)
Lindevej 26,
4200 Slagelse
Tlf. (03) 52 12 23
Historie - Latin



Lektor
Henry Axelsen (HA)
Bakkevej 18, Forlev,
4241 Vemmelev
Tlf. (03) 58 24 01
Historie - Tysk

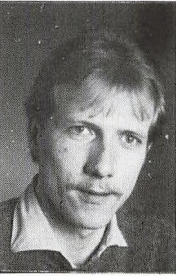

Adjunkt
Lars Hartvig Andersen
(AN)
Søndermarksvej 136,
4200 Slagelse
Tlf. 03 53 59 06
Matematik - Fysik



Lektor
Anni Bach (AB)
Tordenskjoldsgade 38,
4200 Slagelse
Tlf. (03) 52 76 02
Religion - Tysk -
Oldtidskundskab



Adjunkt
Erik Lasse Appelguist
(AP)
Hvalsøvej 328, Tingerup
4360 Kirke-Eskildstrup
Tlf. (03) 40 91 70
Fysik - Matematik

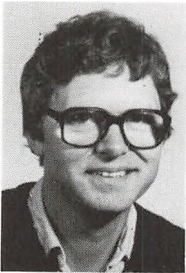

Adjunkt
Søren Bak (SB)
Bukkegård
5953 Tranekær
Tlf. (09) 55 18 19
Samfundsfag - Dansk

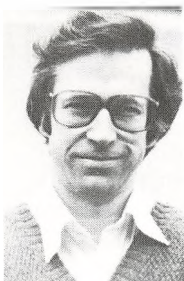

Studielektor
Palle Berggreen (PB)
Ådalen 13, Havrebjerg,
4200 Slagelse
Tlf. (03) 56 91 55
Matematik - Fysik

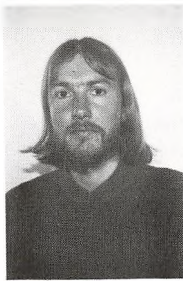

Adjunkt
Eilif Byrnak (EB)
Næstved 13,
4180 Sorø
Tlf. (03) 63 53 56
Geografi - Biologi



Kantinedame
Rhodamay Berner-
Magnusson,
Kalundborgvej 108,
Havrebjerg, 4200 Slagelse
Tlf. (03) 56 91 67



Adjunkt
Torben Bækkeskov (TB)
Lillevangsvej 32
4200 Slagelse
Tlf. (03) 52 94 96
Musik - Tysk



Cand. mag.
Jesper Bernø (JB)
Søndermarksvej 27
st.tv., 4200 Slagelse
Tlf. (03) 52 90 21
Historie - Engelsk



Lektor
Grith Styrck Carlsen
(GC)
Overgaden Oven Vandet
30b, 1415 København K
Tlf. (01) 57 14 77
Biologi



Adjunkt
Caroline Brostrøm (CB)
Kongensvej 13
2000 København F
Tlf. (01) 87 63 28
Fransk



Lektor
Bent Christensen (BC)
Elmegaardsvej 12,
4242 Boeslunde
Tlf. (03) 54 03 16
Fysik - Kemi

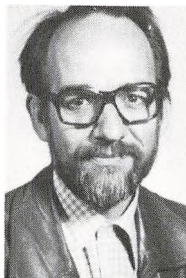

Studielektor
Jørgen Christiansen (JC)
Hansensvej 28,
4200 Slagelse
Tlf. (03) 52 44 71
Dansk - Fransk



Adjunkt
Elsebeth Fich (EF)
Ved Linden 4, st. th.
2300 København S
Tysk - Religion



Adjunkt
Marianne Christiansen
(MC)
Brydes Allé 28
4200 Slagelse
Tlf. (03) 53 18 87
Biologi - HF -
Studievejleder



Lektor
Asger Florentsen (AF)
Kuhlausvej 9
4200 Slagelse
Tlf. (03) 52 01 06
Engelsk - Fransk



Lektor
Karen Conrad (KC)
Hostrupgade 18
4200 Slagelse
Tlf. (03) 53 00 72
Dansk - Engelsk



Adjunkt
Karen Folmar (KF)
Stengade 15, 2. th.
2200 København N
Tlf. (01) 37 31 68
Engelsk - Dansk

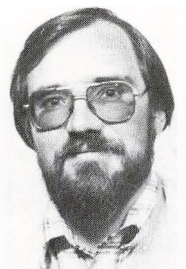

Adjunkt
Ole Felding (OF)
Obovej 3
4200 Slagelse
Tlf. (03) 53 24 23
Samfundsfag - Geografi



Lektor
Dan Frandsen (DF)
Schubertsvej 11
4200 Slagelse
Tlf. (03) 52 60 31
Dansk - Engelsk
inspektor



Adjunkt
Winnie Frandsen (WF)
Schubertsvej 11,
4200 Slagelse
Tlf. (03) 52 60 31
Dansk - Idræt -
Inspektør

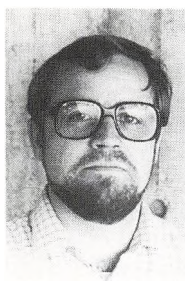

Adjunkt
Jørn Bak Graunbøl (BG)
Kirkevej 12,
4241 Vemmelev
Tlf. (03) 58 25 28
Historie - Dansk



Lektor
Sven Frøkjær-Jensen (SF)
Basunvej 3,
4200 Slagelse
Tlf. (03) 52 73 08
Historie - Religion -
Oldtidskundskab



Adjunkt
Iver Grunnet (IG)
Stenstrupvej 23
4180 Sorø
Tlf. (03) 64 92 41
Idræt - Biologi



Adjunkt
Finn Gjetting (FG)
Sdr. Aas 59
4200 Slagelse
Tlf. (03) 52 77 70
Tysk - Religion



Adjunkt
Egon Hansen (EG)
Bjergbygade 43
4200 Slagelse
Tlf. 03 52 57 85
Geografi - Datalære

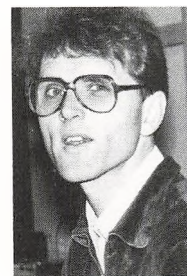

Lektor
Jørgen Glenstrup (JG)
Wagnersvej 5,
4200 Slagelse
Tlf (03) 53 55 25
Dansk - Engelsk
Bibliotekar

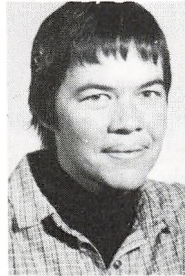

Lektor
Hanne Hansen (HH)
Helgesvej 21
4200 Slagelse
Tlf. (03) 52 67 63
Dansk - Idræt

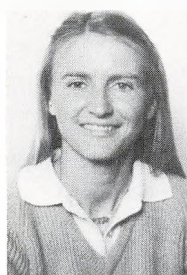

Adjunkt
Jette Stokkebroe
Hansen (SH)
Banevej 24, Frb.
4180 Sorø
Tlf. (03) 63 08 06
Kemi - Fysik

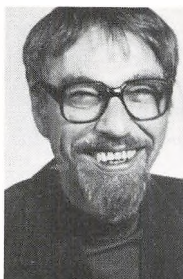

Lektor
Uffe Hansen (UH)
Helgesvej 21
4200 Slagelse
Tlf. (03) 52 67 63
Dansk - Fransk



Lektor
Karen Zoffmann Hansen
(ZH)
Hansensvej 23
4200 Slagelse
Tlf. (03) 52 26 52
Tysk - Fransk



Adjunkt
Vibeke Margrethe
Hansen (VH)
Munkholmvej 206
4300 Holbæk
Tlf. (03) 48 28 13
Engelsk - Idræt

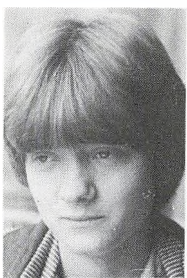

Adjunkt
Lene Nørreby Hansen
(NH)
Vibevej 17, 4130 Viby
Tlf. 02 39 49 27
Fransk - Italiensk



Lektor
Jens Harrebye (JH)
Kagsmarksvej 10,
Havrebjerg, 4200 Slagelse
Tlf. (03) 56 91 15
Biologi - Idræt

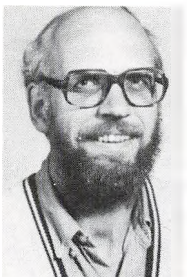

Lektor
Nils Ørsted Hansen (ØH)
»Skovly«
Slagelse Landevej 2
4230 Skælskør
Tlf. (03) 59 62 31
Fysik - Kemi



Adjunkt
Inger Hastrup (IH)
Ærøvej 92, 2.th.
4200 Slagelse
Tlf. (03) 52 89 49
Engelsk - Tysk



Sekretær
 Birthe Henriksen (BH)
 Sct. Pedersgade 20
 4200 Slagelse
 Tlf. (03) 52 15 66

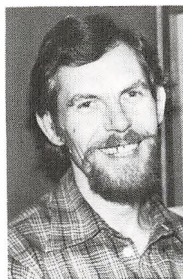

Lektor
 Thorkil Jacobsen (TJ)
 Kirsebærvej 5
 4200 Slagelse
 Tlf. (03) 52 61 05
 Biologi



Lektor
 Lisbeth Hiort (LH)
 Holbergsgade 18
 4200 Slagelse
 Tlf. (03) 52 68 02
 Musik - Fransk



Adjunkt
 Dorte Jensen (DJ)
 Nykobbelvej 5, Skovse
 4200 Slagelse
 Tlf. (03) 54 41 58
 Dansk - Engelsk

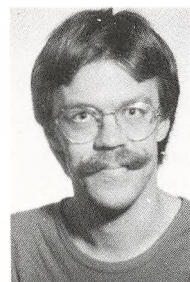

Adjunkt
 Hans Ove Hummelose
 Schweizerpladsen 1B
 3. th., 4200 Slagelse
 Tlf (03) 53 46 73
 Matematik - Fysik



Lektor
 Ebbe Ottar Jensen (EJ)
 Roarsvej 56
 4200 Slagelse
 Tlf. (03) 52 61 15
 Matematik -
 Studievejleder - Gymn.

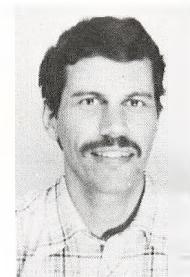

Cand. scient.
 Bo Bertholdt Hüttig (BB)
 Søndermarksvej 50
 4200 Slagelse
 Tlf. (03) 53 31 38
 Geografi - Idræt



Lektor
 Elisabeth Næstholt Jensen
 Bjergbygade 106
 4200 Slagelse
 Tlf. (03) 52 51 35
 Engelsk - Fransk



Kantinedame
Ena Jensen
Kalundborgvej 117
Brorup
4200 Slagelse
Tlf. (03) 52 67 87

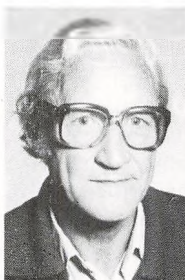

Pedel
Erik Jørgensen
Willemoesvej 33
4200 Slagelse
Tlf. (03) 53 00 12



Adjunkt
Jørn Ole Poul Jensen (OJ)
»Toftegården«, Skansevej 13
Reersø, 4281 Gørlev
Tlf. (03) 55 93 96
Historie - Dansk -
Studievejleder - Gymn.

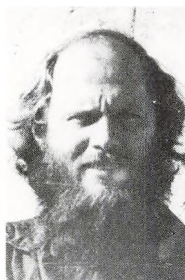

Adjunkt
Jens Jørgensen (JJ)
Nykobbelvej 5, Skovse
4200 Slagelse
Tlf. (03) 54 41 58
Geografi -
Studievejleder - Gymn.



Overlærer
Poul Jensen (PJ)
Bjergbygade 7
4200 Slagelse
Tlf. (03) 52 47 13
Gymnastik



Rektor
Jens Jørgensen (JØ)
Slotsalleen 51
4200 Slagelse
Tlf. (03) 53 36 95
Historie - Tysk -
Oldtidskundskab



Gymn. lærer
Ulla Vad Johansen (UJ)
Eskemosegård
4250 Fuglebjerg
Tlf. (03) 75 34 17
Gymnastik



Adjunkt
Jørgen Erik Jørgensen (ØJ)
Løvegade 27, 1. tv.
4200 Slagelse
Tlf. (03) 53 34 07
Matematik - Fysik



Adjunkt
Lars Leth Jørnø (LJ)
Stationsvej 13
4241 Vemmelev
Tlf. (03) 58 25 39
Samfundsfag - Gymnastik

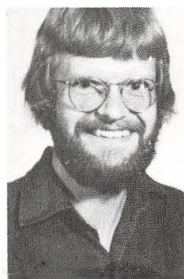

Adjunkt
Per Laursen (LA)
Kristinelundsvej 5
4200 Slagelse
Tlf. (03) 53 51 16
Historie - Gymnastik -
Studievejleder



Adjunkt
Ida Kallenbach
Tåsingegade 66, 4. th.
2100 København Ø
Tlf. 01 20 86 11
Dansk - Idræt

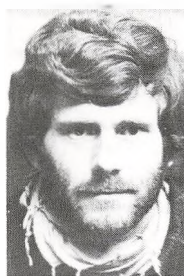

Adjunkt
Svend Laursen (SL)
Lorupvej 32, Lorup
4200 Slagelse
Tlf. (03) 54 53 01
Gymnastik - Engelsk



Lektor
Børge Riis Larsen (BL)
Trompetvej 2
4200 Slagelse
Tlf. (03) 52 59 05
Kemi - Fysik



Sekretær
Aase Larsen (AaL)
Birkevænget 14
4200 Slagelse
Tlf. (03) 52 40 73



Lektor
Per Lieberkind Larsen
(PL)
Rødkildehus, Bredholtvej
Landsgrav Mark
4200 Slagelse
Tlf. (03) 52 43 20
Fysik - Matematik



Adjunkt
Donald McArthur (DM)
Kronprinsesse Sofiesvej
12B, 4., 2000 København F
Tlf. (01) 19 14 39
Formning



Lektor
 Finn Lindegaard Madsen
 (LM)
 Liselundvej 6
 4200 Slagelse
 Tlf. (03) 52 65 49
 Matematik - Boginspektor

Adjunkt
 Jan Malmlose Nielsen
 (JN)
 Somaliavej 8
 4200 Slagelse
 Tlf. (03)
 Matematik - Fysik

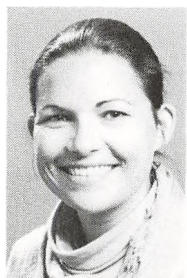

Cand. mag.
 Marianne Møller (MM)
 Herman Triers Plads 1
 1631 København V
 Tlf. 01 37 42 87
 Musik



Adjunkt
 Finn Nyholm (NY)
 Valbyvej 19
 4200 Slagelse
 Tlf. (03) 53 16 52
 Fysik - Matematik



Lektor
 Finn Nielsen (FN)
 Søndermarksvej 23, 3.tv.
 4200 Slagelse
 Tlf. (03) 52 33 96
 Fysik - Matematik



Adjunkt
 Kirsten Nyholm (KN)
 Valbyvej 19
 4200 Slagelse
 Tlf. (03) 53 16 52
 Musik



Adjunkt
 Jan Lindebjerg Nielsen
 (NI)
 Møltgårdsvej 26
 2820 Gentofte
 Tlf. 01 65 34 82
 Geografi - Samfundsfag
 - Datalære



Cand. Mag.
 Britta Bratting
 Pedersen (BP)
 Blegdamsvej 42, 4. tv.
 2200 København N
 Tlf. (01) 37 09 77
 Engelsk - Religion



Cand. mag.
Claus Pedersen (CP)
Galpestykket 203
Svogerslev
4000 Roskilde
Tlf. 02 38 47 73
Historie - Spansk



Lektor
Birgit Skov (BS)
Teglværksvej 8
4200 Slagelse
Tlf. (03) 52 17 75
Latin - Oldtidskundskab

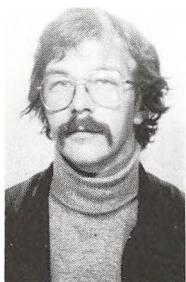

Adjunkt
Leif Petersen (LP)
Nybølvej 6
2610 Rødovre
Tlf. (01) 41 24 13
Samfundsfag - Formning



Adjunkt
Lene Therkildsen (LT)
Hovedgaden 26 B
4623 Ll. Skensved
Tlf. 03 66 96 19
Fransk

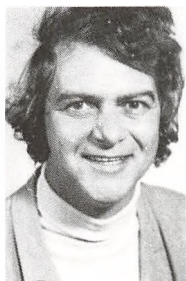

Lektor
John Kaas Petersen (JP)
Venusvej 2
4200 Slagelse
Tlf. (03) 52 75 80
Engelsk



Cand. mag.
Børge Thomsen (BT)
Snedkervej 19, st. th.
4200 Slagelse
Tlf. (03) 53 38 86
Oldtidskundskab - Latin

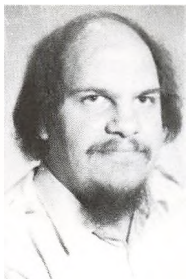

Adjunkt
Finn Rossmeisl (FR)
Tidselbjergvej 21
4200 Slagelse
Tlf. (03) 53 55 55
Matematik

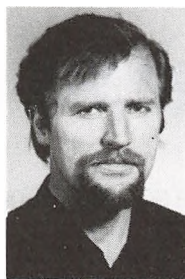

Lektor
Børge Ramsø Thomsen
Holbergsgade 43
4200 Slagelse
Tlf. (03) 52 39 73
Dansk - Historie



Adjunkt
Frode Topsøe (FT)
Noret 2, 4230 Skælskør
Tlf. 03 59 01 52
Fysik - Matematik



Adjunkt
Elisabeth Weber (EW)
Søndermarksvej 24
4200 Slagelse
Tlf. (03) 53 26 17
Engelsk - Idræt



Sekretær
Annelise Tümmeler (AT)
Kongelyset 112
4200 Slagelse
Tlf. (03) 52 31 03



Adjunkt
Birgit Yttrup (BY)
Gudmundsvej 4
4200 Slagelse
Tlf. (03) 56 72 92
Fransk - Latin

Bøger . Papir . Kontorartikler . Film

SLAGELSE BOGHANDEL

GL. TORV 6

TELF. (03) 52 02 30 - (03) 52 00 15



Ministerielle og andre bestemmelser

TIMETAL I GYMNASIEAFDELINGEN

Normaltimeplan, jfr. § 2

Fag	Sproglig linie					Matematisk linie													
	Fællesfag			Særfag		Fællesfag			Særfag			Idræt på højt niveau = Idrætsgrenen		Kemisk gren					
				Nysprog- lig gren	Samfunds- faglig gren				Matema- tisk, fis- sisk gren	Samfunds- faglig gren	Naturfag- lig gren								
1. 2. 3.	2. 3.	2. 3.	1. 2. 3.	2. 3.	2. 3.	2. 3.	2. 3.	2. 3.	2. 3.	2. 3.	2. 3.								
Religion	0	1	2			0	1	2											
Dansk	3	3	4			3	3	4											
Engelsk	4			4	6														
Tysk	3			3	5	3	5		5	0	0								
Fransk (russisk)	5	3	3			5	3	3											
Latin	4			4	0														
Græsk m/ oldtidskundskab																			
Oldtidskundskab	1			2	0	2	0		1	2	0								
Historie og samfunds- kundskab	2	3	3	0	1				2	3	3	0	1		0	1			
Samfundsfag				5	5				5	5									
Geografi	2				3	2			3	0	3	2	3	2	0	3	3	0	
Biologi	0	0	3						0	3	0	3			3	0	0	3	
Biokemi													3	7					
Kemi							2		3	0	1	0	3	0	3	0	4	3	
Fysik							3		3	5	2	2	2	2	2	2	2	2	
Matematik	2	3	0				5		5	6	3	3	3	3	3	3	5	6	
Musik, særfag																			
Idræt															4	6			
Legemsøvelser	26	13	15	13	12	13	12		26	12	12	14	15	14	15	14	15	15	15
Fællestimer	2	2	2						2	2	2								
Musik	2	2	1						2	2	1								
Formn. og kunstforståelse .	(2)	(0)	(0)						(2)	(0)	(0)								
	(0)	(2)	(1)						(0)	(2)	(1)								
	30	17	18	13	12	13	12		30	16	15	14	15	14	15	14	15	15	15

TIMETAL PÅ HF-KURSUS

Hvert år opdeles i 2. semestre, således at undervisningen strækker sig over i alt 4 semestre efter følgende plan:

	Antallet af ugentlige timer			
	1. semester	2. semester	3. semester	4. semester
Dansk	3	3	4	4
Religion	0	0	3	3
Historie	3	3	3	3
Biologi	3	2	0	0
Geografi	3	2	0	0
Matematik	5	5	0	0
Engelsk	4	3	4	4
Tysk	3	3	0	0
Samfundsfag	2	2	0	0
Musik/formning	2	2	0	0
Idræt	2	2	0	0

TILVALGSFAG:

	Antallet af ugentlige timer			
	1. semester	2. semester	3. semester	4. semester
Biologi	0	0	4	4
Matematik	0	0	6	6
Engelsk	0	1	3	3
Tysk	0	0	5	5
Samfundsfag	0	0	3	3
Musik	0	0	4	4
Formning	0	0	4	4
Idræt	0	0	4	4
3. fremmedsprog	0	3	4	4
Fysik	0	3	6	5
Kemi	0	0	5	5
Psykologi	0	0	3	3
Datalære	0	0	4	4

I fagene dansk, fysik og kemi afholdes konferencetimer til individuel vejledning af de studerende. Der holdes eksamen i de enkelte fag ved udgangen af det semester, hvor undervisningen i faget afsluttes. Der er ikke eksamen i fællesfagene musik, formning og idræt.



Denne bog handler om dine penge.

Også om dem, du ikke har.

Hvad koster en uddannelse?...
 et kørekort?... et sted at bo?...
 hvordan skaffer man pengene?...
 Svaret på disse spørgsmål - og en
 hel masse andre - finder du i en håndbog,
 vi har skrevet til dig.

Bogen hedder »Ud i livet - hvad med
 økonomien?« Den er gratis, men de råd,
 den giver, kan godt gå hen og blive guld værd.

Kom ind i Handelsbanken og spørg
 efter Ungdomsservice.

HANDELSBANKEN

altid med i billedet



Skolens ABC

ADK – ALMENSKOLENS DISKUSSIONSKLUB

ADK er Slagelse Gymnasium og HF-kursus' festudvalg.

ADK holder som regel fest før hver ferie, d.v.s. 4 fester. Samtidig har foreningen tradition for at afholde en jule-hygge-aften.

Alle disse arrangementer arrangeres af en bestyrelse på 9 personer.

Disse bliver valgt i begyndelsen af skoleåret på følgende måde:

- 1) Alle skolens elever bliver opfordret til at være med i ADK (via medlemskort). Medlemskort giver stemmeret på generalforsamlingen og nedslag i billetprisen til de enkelte arrangementer.
- 2) Valget foregår på en generalforsamling, hvor alle medlemmer af ADK har stemmeret. Blandt de opstillede kandidater skal vælges 9: 1 fra hvert klassetrin og de sidste 4 på stemmeantallet.

ADK-festerne er især kendt for levende musik.

ADMINISTRATION. I administrationsfløjen ved hovedindgangen finder du rektors kontor, inspektorkontoret, sekretærkontoret og studievejledernes kontorer. Se nærmere under disse ord.

ADRESSEFORANDRINGER skal *straks* meddeles til sekretærkontoret ligesom evt. navneforandring, nyt telefonnummer o.l.

ALLEKALD bruges af rektor til at give meddelelse til hele skolen. Det finder normalt sted i begyndelsen af 2. lektion. Elever og lærere kan ligeledes få lov til at benytte det til meget nødvendige meddelelser. Besked om allekald indleveres til rektor inden kl. 9.05.

BEFORDRINGS-SPØRGSMÅL: Se: Støtteordninger. Henvendelse i øvrigt på kontoret.

BIBLIOTEK: Skolens bibliotekar hedder Jørgen Glenstrup. Vores bogsamling står spredt rundt på hele skolen i de forskellige fags birum. Bøgerne er normalt beregnet til håndbøger på skolen – og kan altså ikke lånes hjem.

BOGDEPOTET: Findes i kælderens ved opgang fra cykelkælder. Det bestyres af boginspektør, lektor F. Lindegaard Madsen. *Åbningstiderne:* 10-frakvarteret, 12-frikvarteret og 13-frikvarteret. Se i øvrigt opslag.

BOGUDLÅN: Du får udleveret bøger og papir gratis. Du er ansvarlig for de udleverede bøger – og skal erstatte tab eller beskadigelse. Derfor skal du *ved udlevering skrive navn og klasse i bøgerne og lægge bind om*. Der må ikke skrives notater eller foretages understregning i bøgerne.

BUSSER OG TOGTIDER: De vigtigste tider bliver slået op på skolens opslagstavler.

CYKLER OG KNALLERTER: Parkeres i *kælderen* – og *ikke* udenfor. Knallertmoto-

ren *skal* standses, inden du kører ind, og må ikke startes, før du igen er ude i det fri.

DANSKOPGAVEN (HF): - Se HF-håndbogen.

DGS - DANSKE GYMNASIEELEVERS SAMMENSLUTNING: Danske Gymnasieelevers Sammenslutning (DGS) er gymnasieelevernes faglige organisation.

DGS' formål:

DGS har til formål at varetage gymnasieelevernes objektive interesser - at gennem forhandlinger og andre former for uddannelsespolitiske markeringer, i samarbejde med andre uddannelsesorganisationer, hvis hovedformål er identiske med DGS', at skabe forudsætninger for gennemførelse af gymnasieelevernes uddannelsesmæssige, faglige, økonomiske og sociale interesser og krav.

DGS er repræsenteret i en lang række ministerielle udvalg: f.eks. Rådet for Uddannelsesstøtten (RUS), Det centrale Uddannelsesråd, Arbejdsudvalget vedrørende Skoleradio/TV, Det sociale Kollegiebyggeri, Udvalget vedrørende revision af styrelsesloven o.s.v. I disse og flere andre udvalg er DGS sammen med Landssammenslutningen af Kursusstuderende (LAK) og De Uddannelsessøgendes Samarbejdsudvalg (DUS) fælles om at tale de uddannelsessøgendes sag og fremføre de uddannelsessøgendes krav og rettigheder.

DUESLAGET er navnet på en reol med rum til de enkelte klasser. Den står ved indgangen til administrationsafdelingen, og den bruges til meddelelser fra administrationen til klasserne.

Sports hjørnet

Schweizerplads 1 - 4200 Slagelse
Telefon 53 45 20

EKSKURSIONER kan teoretisk set arrangeres i alle fag, men traditionelt er det især fagene geografi, biologi, historie samt formning og musik, der benytter sig af denne form. Deltagelse i ekskursioner er obligatorisk for eleverne, idet den falder ind under den almindelige mødepligt til undervisningen.

ELEVFORENING: Se ADK.

ELEVBLAD: Se *Gnisten*.

ELEVRÅD OG ELEVFORSAMLING.

ELEVRÅD

Elevrådet er elevernes demokratisk valgte repræsentation på skolen over for rektor, lærerråd og skolenævn.

Elevrådets struktur

Elevrådet består af en repræsentant valgt i hver klasse; flere fra hver klasse kan dog deltage i elevrådsarbejde. På elevrådsmøderne har alle taleret, men kun en fra hver klasse har stemmeret. Inden 1. oktober vælger elevrådet et formandsskab og nedsætter lige-stillede udvalg, til hvilke samtlige elever er valgbare med tale- og stemmeret.

Af vigtige punkter kan nævnes:

Valg:

Elevrådets medlemmer kan vælges direkte i klasserne inden 1. september.



brandt petersen
kontor & data

DATASYSTEMER
TEKSTBEHANDLING
ELEKTRONISKE SKRIVEMASKINER
ELEKTRONREGNERE
DIKTERMASKINER
AV-UDSTYR
KOPIMASKINER
KONTORINDRETNING

Tal med:

brandt petersen a/s
kontor & data

Rosengården, Slagelse
Tlf. 03 52 24 52

Økonomi:

Til støtte for elevrådets arbejde kan opkræves et årligt elevkontingent, hvis størrelse fastsættes af elevforsamlingen. Regnskabet skal føres kontinuerligt af kassereren og fremlægges på forlangende.

Mistillid:

- Mistillid til de forskellige udvalg skal udtrykkes skriftligt af mindst 25 elever eller halvdelen af elevrådet.
- Mistillid kan også stilles til enkeltpersoner eller dele af de udvalg ud fra ovennævnte betingelser.
- I tilfælde af a og b skal det pågældende mistillidsvotum til skriftlig afstemning inden 14 dage på elevforsamling, hvorved det ved almindelig stemmeflerhed afgøres, om personen/personerne, der er stillet mistillidsvotum til, skal beholde deres poster.
- Mistillid til klasserepræsentanten skal stilles af klassen og nyvalg foretages inden en måned.

Repræsentation:

Elevrådet er repræsenteret i fællesudvalget med 4 medlemmer. Både gymnasieelever og HF-kursister skal være repræsenteret. Elevrådet skal være repræsenteret i lærerrådet med 2 medlemmer, og i skolerådet med 2 medlemmer, jfr. undervisningsministeriets bekendtgørelse nr. 587 af 69-12-23 og nr. 212 af 70-05-27.

Elever, der skal repræsentere skolen udadtil, vælges på et morgenmøde af de elever, de skal repræsentere.

Elevrådet kan kun udtale sig på elevernes vegne, såfremt spørgsmålet har været forelagt og godkendt af eleverne på et morgenmøde.

Elevforsamling:

Elevforsamlingen er elevernes øverste organ i elevarbejdet og afholdes, når $\frac{1}{2}$ af elevrådet eller 25 elever ønsker det. Mødet skal varsles med en motiveret dagsorden senest 5 dage før elevforsamlingens afholdelse. Varslingen foretages ved morgenmøde og opslag. Elevforsamlingen skal afholdes inden 3 uger. Elevforsamlinger er principielt åbne, men kan lukkes, hvis eleverne ønsker dette.

Ind- og udmeldelse af organisationer kan kun foretages efter vedtagelse af elevforsamlingen. Såfremt mindst 50 elever forlanger det, skal sådanne vedtagelser foretages ved skriftlig afstemning.

Resolutioner og andre beslutninger, som skal offentliggøres, sættes til afstemning på et dertil indkladt morgenmøde, og ifald de bliver vedtaget, slutter ordlyden:

... således vedtaget af et flertal på et morgenmøde.

Alle meddelelser fra elevrådet skal være i Dueslaget mindst 3 dage før, det skal behandles på morgenmøde, elevrådsmøde eller elevforsamling.

Enhver elevrådsbeslutning kan omstødes, hvis der er flertal for det på et morgenmøde. Der kræves dog mindst 30 elevers ektriflige ønske herom.

Vedtægtsændringer:

Disse vedtægter kan ændres, hvis et flertal stemmer herfor på en elevforsamling. Nærmere om arbejdet vil indgå i introduktionsugen.

ELEVTELEFON findes ved siden af automaterne i kantinen.

ERHVERVSORIENTERING: Se *Studievejledning*.

FERIER OG FRIDAGE:

1986

Sommerferie:	(mandag den 24. juni	til mandag den 4. august
Efterårsferie:	mandag den 20. oktober	til fredag den 24. oktober
Juleferie:	tirsdag den 23. december	til fredag den 2. januar

1987

Vinterferie:	lørdag den 7. februar	til fredag den 13. februar
Påskeferie:	mandag den 13. april	til mandag den 20. april
Store Bededag:	fredag den 15. maj	
Kristi Himmelfartsdag:	Torsdag den 28. maj	
Grundlovsdag:	fredag den 5. juni	
Pinseferie:	mandag den 8. juni	
Sommerferie:	mandag den 22. juni	til fredag den 7. august

(De nævnte datoer/dage medregnet).

I slutningen af oktober 1985 var 3.g's kemihold (3.mK) på studietur til München med det formål at bese de tekniske og naturvidenskabelige samlinger på Deutches Museum. Ønsker man at se hele museet, må man tilbagelægge ca. 16 km til fods, hvilket alle forsøgte.

Foruden Deutches Museum besøgte man bl.a. Staatsgalerie Moderner Kunst, Olympiapark og KZ-Gedänkstätte Dachau lidt udenfor byen.

Billedet viser en rekonstruktion af noget af den berømte tyske kemiker von Liebig's laboratorium i Giessen, og herunder ses nogle af turdeltagerne før besigtigelsen af det 290 m høje Olympiaturm.

Fotograf: Rikke Andersen, 3.zK.



FORSIKRINGER

Som andre amts-gymnasier er skolen forsikret på en måde, så elever, der uden egen skyld får ødelagt visse ting, f.eks. briller, i undervisningstiden, vil kunne få hel eller delvis dækning igennem forsikringsselskabet.

Alle henvendelser i forsikrings spørgsmål skal ske igennem rektor.

FORÅRSKONCERT

Det er efterhånden ved at blive en god tradition, at Slagelse Gymnasium & HF-kursus afholder en stor forårskoncert, hvor skolens musiklærere sammen med et meget stort antal elever opfører et meget varieret program.

FRAVÆR: Særlig side om mødepligt.

FRITIDSAKTIVITETER:

Der findes et væld af fritidsaktiviteter på skolen, varierende fra år til år: Skak, dramatik, film, frivillig idræt, kor, musik, orkester, skolekomedie, studiekredse m.m.

En del af disse omtales andetsteds i dette års- og introduktionsskrift. – Spørg i øvrigt faglærerne.

FÆLLESTIMER 1985-86

- 24. okt.: Poul Dissing / Benny Andersen – 1 time.
- 19. nov.: Arrangement om ANC – 2 timer.
- 19. dec.: Julevolley-stævne – hele dagen.
- 20. dec.: Juleafslutning – hele dagen.
- 9. jan.: Bodil Udsen læser H. C. Andersen – 1 time.
- 24. febr.: EF-pakken – for og imod – 1 time.
- 27. febr.: Totalpetroleum – 1 time.
- 3. april: Gonzalo Vargas: Samvittighedsfange – 2 timer.

FUNDNE SAGER: Bedes afleveret på kontoret.

FÆLLESUDVALGET

Fællesudvalget består af rektor (formand), lærerrådsformanden, 3 af lærerrådet valgte medlemmer samt 4 af elevrådet valgte medlemmer.

Fællesudvalgets opgave er gennem gensidig information og forhandlinger at fremme samarbejdet mellem lærere, elever og rektor. Udvalget træffer afgørelser i forhold, der hovedsageligt angår faciliteter, praktiske forhold, fritidsaktiviteter og fællesarrangementer.

GLEMTE SAGER kan afhentes på kontoret.

GNISTEN

– er gymnasiets eneste skoleblad. Det redigeres af eleverne, er gratis og finansieres gennem annoncer.

GRENVALG

Inden ca. 15. marts skal eleverne i 1.g have truffet bestemmelse om, hvilke grene de vil gå på i de to sidste skoleår. Inden valget træffes af elev og hjem, er eleverne gennem såvel skriftlig som mundtlig orientering blevet oplyst om fagenes indhold og eksaminerens kompetance. Valget er bindende for resten af gymnasietiden. Orienteringen styres af skolens studievejledere.

Der er følgende valgmuligheder på den sproglige linie:

- 1) nysproglig gren
- 2) samfundssproglig gren
- 3) den klassisk-sproglige gren
- 4) den musiksproglige gren
- 5) den idrætssproglige gren

På den matematiske linie kan eleverne vælge imellem:

- 1) matematisk-fysisk gren
- 2) naturfaglig gren
- 3) samfundsmatematisk gren
- 4) musikmatematisk gren
- 5) matematisk-kemisk gren
- 6) matematisk-idrætsfaglig gren

GYMNASIALE SUPPLERINGSKURSER: tal med studievejlederen.

HISTORIEOPGAVEN

I 2. semester i 1. HF skal alle elever udarbejde en historieopgave, der tids- eller emnemæssigt skal være placeret inden for de to områder, klassen har arbejdet med i 1. og begyndelsen af 2. semester. Opgaven afleveres direkte til historielæreren, der også vejleder den enkelte elev i udarbejdelsen af opgaven.

IDRÆT

Ud over de obligatoriske idrætstimer er der en betydelig mængde af fritidssport på skolen.

Holdene oprettes oftest ved henvendelse til idrætslærerne eller ved opslag ved starten af skoleåret. Eleverne kan selv vælge mellem de forskellige sportsgrene.

INSPEKTOR. Skolen har to inspektorer: lektor Dan Frandsen og adj. Winnie Frandsen. De tager sig af de daglige skemaændringer og tilrettelægger de mundtlige og skriftlige prøver ved eksamen og terminsprøver m.v.

INTRODUKTIONSDAGE

For de nye 1.g-klasser og 1. HF-klasser bruges skoleårets første dage som en introduktion til skolen. Formålet er at give eleverne mulighed for at lære hinanden at kende under afslappede forhold, samtidig med at de får en kort introduktion til skolearbejdet.

KANTINEN

Skolen har en stor kantine, hvor der både er åbent om morgenen og det meste af formiddagen. I kantine kan købes smørrebrød, mælkeprodukter, frugt og læskedrikke. På nogle af ugens dage kan man desuden købe varm mad.



ESPRIT

Robe di Kappa



- se det hos

Vestsjællands konfektionshus

LARSEN

NYTORV 17 - SLAGELSE - TLF. 03-52 24 00

**Kvalitetsværktøj
til kontoret ...**

SKRIVE-/REGNEMASKINER



IBM

brother.

CITIZEN

KOPIMASKINER

MINOLTA

Develop

EDB / TEKSTBEHANDLING

piccolo

Partner

MØBLER



PAPIR · KOMPAGNIET ^{A5}

Dalsvinget 21 4200 Slagelse
Postbox 119 Tlf. 03 - 52 20 90



KARAKTERGIVNING

I *Gymnasiet* gives der karakterer og evt. vidnesbyrd i december, marts og ved skoleårets slutning (årskarakterer og årsprøvekarakterer). I forbindelse med karaktergivningen drøfter lærerne elevernes standpunkt.

I *HF* gives der kun eksamenskarakterer.

KG

På Slagelse Gymnasium har Konservative Gymnasiaster (KG) eksisteret siden 1981. KG er en uddannelsespolitisk organisation.

Organisationen består af en landsorganisation med en landsrådsvalgt forretningsledelse. Alle lokalforeninger har delegerede i forhold til medlemstal. På landsrådet vedtages det politiske program.

I hvert amt virker der et distriktssekretariat, som koordinerer aktiviteter inden for amterne på skolerne. Distriktssekretariatet repræsenterer KG overfor amterne.

De lokale foreninger varetager aktiviteter og repræsentation overfor lærer og rektor. På den årlige generalforsamling vælges en bestyrelse, som varetager foreningernes daglige drift.

KG er en sammenslutning af elever, der ønsker:

- Gymnasiepolitikken set i et andet lys end bl.a. DGS, GLO og LAK ser den, og som ønsker et opgør med nyhedsprincipperne.
- En differentieret gymnasieuddannelse, der gennem valgfrihed giver eleven mulighed for at specialisere sig eller skabe sig en bred grundviden efter eget valg.
- Eleverne impliceret i alle beslutningsprocesser, hvad enten det gælder skolens daglige drift og dispositioner, eller det gælder den pædagogiske linie. Både på højt og lavt plan.
- Mødepligten fjernet, da en elevs tilstedeværelse ikke siger noget om det faglige niveau, han/hun befinder sig på.
- Årskarakterer fjernet, da disse er for subjektive.
- Flere skriftlige prøver. Stopp prøver. Det er vigtigt, at eleven kan bedømme sit standpunkt. Karakterskalaen skal være fast. D.v.s. at samme præstation giver samme karakter alle år.
- SU givet på baggrund af modtagerens aktuelle økonomiske situation.

I kontakt med KG kommer du ved at henvende dig til en af de personer, hvis navne er opført på KG's informationstavle ved »tredje finger«.

KLAGEADGANG

Hvis du har brug for at klage over et eller andet, klager du normalt først til den, som har truffet afgørelsen (f.eks. en af dine lærere). Hjælper det ikke, kan du klage til rektor.

LAK - LANDSORGANISATIONEN AF KURSUSSTUDERENDE

Formål:

1. Gennem en konsekvent uddannelsespolitik af forbedre kursusuddannelserne.
2. Gennem forhandlinger og andre former for uddannelsespolitisk markering at skabe forudsætning for gennemførelsen af de kursusstuderendes undervisningsmæssige, faglige, økonomiske og sociale interesser og krav.

3. Gennem samarbejde med andre uddannelsesorganisationer og grupper, hvis hovedformål er identisk med LAK's, at opnå koordinering af de uddannelsessøgendes bestræbelser for at forbedre uddannelsessystemet og øge integrationen mellem uddannelserne.

LAK's politiske linie lægges på kongressen. Alle medlemskurser sender delegerede med stemmer i forhold til individuelle medlemstal på stedet. Mellem kongresserne holdes to bestyrelseskomitémøder med to delegerede + gæster fra hvert kursus.

LOMMEREGNERE

Der udleveres lommeregner til eleverne på skolen. Eleverne har ansvaret for disse som for boglån.

LÆREBØGER OG ANDRE UNDERVISNINGSMIDLER: Se bogudlån.

LÆRERFORSAMLINGEN

består af alle lærerne ved skolen med rektor som formand. Lærerforsamlingen behandler elevernes forhold i relation til deres standpunkt.

LÆRERRÅDET

består af rektor og alle lærerne ved skolen med en formand, der er valgt blandt lærerne.

MORGENMØDE

Hver tirsdag og torsdag morgen holdes morgenmøde i 10-frikvarteret. Morgenmødet tilrettelægges af et udvalg af elever. Hvis man ønsker ordet under morgenmødet, skal man i forvejen have kontaktet udvalget. Udvalget ser meget gerne, at så mange som muligt ønsker at bidrage med sang, musik, oplæsning o. lign.

Ekstraordinært morgenmøde kan kun indkaldes af de af elevrådet valgte morgenmødeansvarlige med motiveret dagsorden.

MØDEPLIGT – Se særligt afsnit herom.

MØDEPLIGTSNÆVN

Vedtægter for mødepligtsnævn på Slagelse Gymnasium og HF-kursus.

1. Nævnets formål er:
 - a. At give vejledende indstilling til rektor i mødepligtssager under hensyntagen til sagens helhedsbillede og de af direktoratet fastsatte bestemmelser.
 - b. At vejlede eleverne om reglerne for mødepligt.
2. Nævnet består af 2 lærere og 2 elever, heraf den ene gymnasieelev, den anden HF-kursist. De vælges af hhv. lærerråd og elevforsamling mindst en gang om året. Nævnet konstituerer sig selv med formand og sekretær.
3.
 - a. En elev kan henvende sig til mødepligtsnævnet inden 8 dage efter en mundtlig advarsel. Nævnet behandler sagen umiddelbart herefter.
 - b. Rektor henvender sig til den pågældende elev 14 dage før en skriftlig advarsel. Eleven henvender sig derefter til nævnet, hvis vedkommende ønsker sin sag behandlet. Nævnet færdigbehandler sagen indenfor disse 14 dage.
4. Nævnet kan indkalde de involverede faglærere samt repræsentanter fra elevens klasse, såfremt eleven ønsker det.
5. Hvis et medlem af nævnet selv er involveret i en sag, indkaldes en suppleant. 2 elev-

suppleanter (en fra gymnasiet og en fra HF) samt en lærersuppleant vælges samtidig med de øvrige medlemmer som anført i § 2.

OPGAVEAFLEVERING

Alle skriftlige opgaver skal ubetinget afleveres til den af læreren fastsatte tid. Ved sygdom: første skoledag, hvor man er tilbage på skolen.

ORDENSREGLER

udarbejdes i fællesudvalget og skal godkendes i skolerådet.

Følgende regler gælder:

1. Rygning er ikke tilladt i klasselokaler, på gange og i sportshallen.
2. Der er generelt øl- og spiritusforbud på skolen i skoletiden.
3. Elevernes plakater og opslag må anbringes på de dertil indrettede opslagstavler, medmindre anden aftale træffes med rektor.
4. Pengeindsamlinger, mærke- og lodseddelsalg må kun foretages med rektors tilladelse.

ORDENSREGLER I IDRÆTSHALOMRÅDET

1. Elever har kun adgang til idrætshalområdet, når de har undervisning i *idræt*.
2. Elever, der ikke er omklædte, noteres som fraværende. (Dette gælder også ved »glemt tøj«, menstruation o.s.v.). *NB! Undtagelse: Lægeattest.*

Stil nogle krav til dit pengeinstitut.

»Jeg skal bruge penge til at ytte hjemmefra.»

»Jeg skal ha' finansieret mine studier.»

»Jeg skal have stereoanlæg u.»

»Hjælp mig med at købe nye møbler.»

»Hjælp mig med at starte egen virksomhed.»

»Regn ud, om jeg har råd til at købe bil.»

»Jeg vil gerne ud af mine afbetalingskontrakter.»

»Giv mig forslag til en billigere boligform.»



Kom ind og tal med os, når du skal til at handle for dine egne penge.

Vi kan give hurtige svar på, hvordan du får råd til dine første større anskaffelser. Hvordan du vælger en bolig, der passer til din økonomi... hvordan du i det hele taget får realiseret dine fremtidsønsker.

Brug os, når du skal ha' tingene til at gå lidt mere SDS.

SPAREKASSEN sds



298 KR



Vestsjællands-Centret · 4200 Slagelse · Tlf. (03) · 520059

Smart TØJ TIL HELE FAMILIEN



Vi handler Gl. Torv 2:
Fredag kl 20.00
Lørdag fra 9-12.30
Vestsjællandscentret:
Torsdag kl 19.00
Fredag kl 20.00
Lørdag fra 9-15.00



Gammel Torv 2, telf. 52 11 80 · Vestsjællandscentret, telf. 53 05 55

3. Elever kan i idrætstimen tidligst forlade hallen ca. 5 minutter før udringning.
4. Det er ikke tilladt at udøve idræt i frikvartererne.
5. Hvis holdlærer er fraværende, er der ingen undervisning.
(Dette gælder også, selv om andre holdlærere er tilstede).

PAPIR

I august får alle udleveret papir og ringbind til hele skoleårets forbrug. Hvis man har behov for mere, må man selv købe resten.

REEKSAMINATION

Der gælder forskellige regler, der er fastsat af direktoratet. Alle elever får umiddelbart før eksamen skriftlig og mundtlig oplysning om disse regler af rektor. Generelt skal det oplyses, at tilmelding til reeksamination altid skal ske *senest* ved skoleårets afslutning omkr. 20. juni.

REGELSAMLING

Alle de skrivelser, cirkulærer, bekendtgørelser og love, der udsendes til skolen og har med forhold i gymnasiet og HF at gøre, er samlet i en såkaldt regelsamling. Der findes et eksemplar på lærerværelset, på HF studievejlederens kontor og på inspektors kontor, og alle på skolen er velkomne til at læse i dem.

REKTOR

er skolens pædagogiske og administrative leder, og han træffes normalt på kontoret. I hans fravær kan man evt. henvende sig til adm. inspektør. Rektors træffetid er 8.00–14.00.

RINGETIDER

1. lektion 8.15– 9.00
2. lektion 9.05– 9.50
3. lektion 10.05–10.50

Frokostpause

4. lektion 11.15–12.00
5. lektion 12.10–12.55
6. lektion 13.05–13.50
7. lektion 13.55–14.40
8. lektion 14.50–15.35
9. lektion 15.45–16.30

Det henstilles, at *man kommer præcist til alle timerne.*

SKEMAÆNDRINGER

vil forekomme næsten hver dag hele året rundt p.g.a. lærersygdом, studievejledningstimer, møder, kurser, ekskursioner, eksaminer, reeksaminer etc. Disse ændringer slås op ved siden af indgangen fra parkeringspladsen og på lærerværelset, og man må løbende holde sig á jour med opslagene. For at undgå, at eleverne ved lærersygdом møder op til de første timer forgæves, må hver klasse ved skoleårets begyndelse etablere en *telefonkæde*, hvis første led kontaktes af den lærer, der bliver syg.

Såfremt en lærer er fraværende i kortere tidsrum, vil klassen enten få en time med en af de andre lærere, der har klassen, eller man må arbejde alene. Det sidste vil ofte forekomme, og skolen forventer, at der bliver arbejdet seriøst med et eller andet fagligt, selv om det ikke bliver kontrolleret.

SKOLEBALLET

Skolen afholder hvert år et stort traditionelt skolebal med indmarch, lancier, balkort-danse m.m.

SKOLERÅDET

består af et amtsrådsmedlem, 2 forældre, rektor, 2 andre lærere og 2 elever. Skoleåret beskæftiger sig med forbindelsen mellem skole og hjem, godkender skolens skema, medvirker i byggesager og kan udtale sig om alle spørgsmål, der vedrører skolen.

SKRIFTLIGE OPGAVER

Længere fremme i skriftet findes særskilt side om mødepligt m.v. Herunder også noget om skriftlige opgaver.

STUDIEKREDSE

Kan oprettes i emner, som ikke indgår i skolens almindelige undervisning. Hobbyprægede emner kan dog ikke komme på tale. En studiekreds må normalt maksimalt strække sig over 10 timer, og der skal være mindst 10 deltagere.

En studiekreds skal anmeldes til og godkendes af fællesudvalget.

Der er

SPORT  *i*



Idagårdsvej - Slagelse

Er du mellem 18 og 23
kan du få ekstra
gode renter og lån på
Den Lysegrønne.



PRIVATbanken
SLAGELSE AFDELING
Nytorv 8
4200 Slagelse
Telefon 03 - 52 81 11

HUSK!
Din musikhandler
er flyttet til
BREDEGADE NR.4
Parkering i
Rosengården.



HO. MUSIK deres
musikhandler
4200 Slagelse tlf 528050

STUDIEVEJLEDNING – I HF

Alle HF'ere får brug for studievejleder, ikke blot inden optagelsen og i begyndelsen af skoleåret, men også senere, når der skal træffes bestemmelse om tilvalg. Det er svært at vurdere fordele og ulemper ved fag og kombinationer af fag; men studievejlederen ved noget om, hvad der er brug for i de videre uddannelser og kan måske hjælpe dig med at finde ud af, hvor dine evner ligger.

Også når du bliver i tvivl om de forskellige regler, der gælder for HF, eller har spørgsmål af f.eks. økonomisk eller boligmæssig art, står studievejlederen til rådighed for en samtale.

På døren til studievejlederkontoret vil du kunne finde træffetiderne.

– I GYMNASIET

Der er nu studievejledning for alle tre gymnasietrin. Alle gymnasieklasser vil derfor i årets løb få nogle timers uddannelses- og erhvervsorientering.

3.g-erne vil desuden få grundig orientering om forholdene ved de videregående uddannelser og specielt om adgangs begrænsning, tilmelding og økonomiske støtteordninger.

1.g-erne vil i august-september få instruktion i studie- og notatteknik og senere information omkring grenvalget forud for 2.g.

For alle gymnasieelever er der mulighed for at komme til en studievejleder, hvor man kan få råd og vejledning angående problemer i forbindelse med skolegang, valg af uddannelse, økonomi, bolig m.m.

På døren til studievejlederkontorerne vil du kunne finde træffetiderne.

Hvis problemet er penge...



Bikuben

-vi finder en løsning

STØTTEORDNINGER – STATENS UDDANNELSESSTØTTE

Der findes en række forskellige støtteordninger, hvortil der er knyttet bestemte regler for ansøgning.

Skolen har altid på sekretærkontoret trykte vejledninger i, hvad der kan søges og hvordan. Ved henvendelse til kontoret udleveres vejledning i det ønskede omfang.

Nogle enkelte mere generelle forhold, der hænger sammen med selve opfyldelsen af mødepligtsreglerne, skal dog omtales her:

Går en sådan elev klassen om næste skoleår, er den pågældende ikke umiddelbart støtteberettiget. Der er dog mulighed for, at der senere i løbet af skoleåret kan tildeles støtte med tilbagevirkende kraft (fra 1. august), såfremt det skønnes, at studieaktiviteten er væsentligt forbedret.

Elever i 3. gymnasieklasse, der indstilles til eksamen på særlige vilkår, kan fortsat opbære uddannelsesstøtte.

Elever, der af lærerforsamlingen rådes til at forlade uddannelsen, men som alligevel enten går om eller fortsætter i næste klasse, er ikke umiddelbart støtteberettigede. Ændrer deres forhold sig i løbet af det nye skoleår så væsentligt, at lærerforsamlingens indstilling ændres, kan der dog senere ydes støtte med tilbagevirkende kraft fra 1. august.

2-årige HF-kurser.

Elever, der bortvises fra kursus, er ikke støtteberettigede fra den 1. i måneden efter, at direktoratet for gymnasieskolerne og HF har truffet afgørelse om bortvisning.



**Afslut indkøbs-
turen på en
hyggelig måde.
Vores cafeteria
kan byde på
mange forskel-
lige retter, kolde
som varme**

Hele Danmarks varehus

Storbutikken
i centrum
- butikken der har det hele!

- Altid frisk brød fra eget bageri
- Vor slagter har mindst 120 forskellige udskæringer
- Stor delikatesse med mange specialiteter
- Flot frugt- og grøntafdeling med årstidens frugter og grøntsager
- Spændende blomster område
- Stor isenkramafdeling med alt til boligen, radio/TV, gaveartikler m.m.
- Stor fødevarer afdeling
- Stor specialforr. m. helseprodukter
- Ny og spændende tekstilafd.
- Sportsafdeling

Byens bedste åbningstider:

Man., tirs., ons. 9.00-17.30
Torsdag 9.00-19.00
Fredag 9.00-20.00
Lørdag 8.30-14.00



 **VESTSJÆLLANDS CENTRET - SLAGELSE - altid godt klima**

Har en elev, hvis fravær skyldes særlige omstændigheder som for eksempel sygdom, af direktoratet fået *tilladelse til fortsat at følge undervisningen*, men således at den pågældende indstilles til eksamen med selvstuderende-pensum, kan der fortsat ydes støtte, forudsat eleven overholder reglerne for deltagelse i undervisningen.

SYGDOM

af længere varighed bør eleven selv eller forældrene give skolen besked om. Ekstra-undervisning kan gives under sygdom i mere end 3 uger. Umiddelbart efter en sygdomsperiode skal der altid afleveres en forsømmelsesseddel, som underskrives af forældrene, så længe eleven er under 18 år. – Det forventes, at man holder sig orienteret om arbejdet i de forskellige fag, så man kan forberede sig tilstrækkeligt.

SYGDOM UNDER EKSAMEN

Såfremt en eksaminand p.g.a. sygdom bliver forhindret i at deltage i en eksamination, *må skolen straks underrettes*. Drejer det sig om en mundtlig eksamination, vil den blive forsøgt flyttet til en anden eksaminationsdag. Hvis dette ikke er muligt, eller hvis det drejer sig om en skriftlig eksamen (herunder HF's »større opgave«), må eksaminanden indtegnes til sygeeksamen, der afholdes i august/september. Tilmeldelse til sygeeksamen foregår ved udfyldelse og aflevering af en autoriseret blanket, hvorpå en læge attesterer, at sygdommen har hindret eksamination. Denne blanket skal rekvireres fra skolen inden lægekonsultationen. Lægeattesten skal udstedes på den fastsatte eksaminationsdag, hvis det på nogen måde er muligt.

TELEFONKÆDER

bør udfærdiges af alle klasser ved skoleårets start, så man efter skoledagens afslutning kan blive orienteret om bl.a. skemaændringer den følgende skoledag. *Bagest* i dette hæfte er der et skema til en telefonkæde. Når det er udfyldt, afleverer kasserepræsentanten en kopi til inspektør, der sørger for kopier til alle faglærere.

UDMELDELSE

Henvendelse sker til studievejlederen og rektor. En udmeldelse er først gyldig, når den har en studievejleders og rektors påtegning og – når det gælder elever under 18 år – forsørgerunderskrift. Evt. bus- og togkort afleveres, SU-støtte ophører, og der træffes aftale om aflevering af bøger m.v.

ÅRSPRØVER

Der afholdes skriftlige årsprøver i de fag, hvori der er skriftlig studentereksamen. Lærrådet fastsætter omfanget og ordningen af de mundtlige årsprøver.

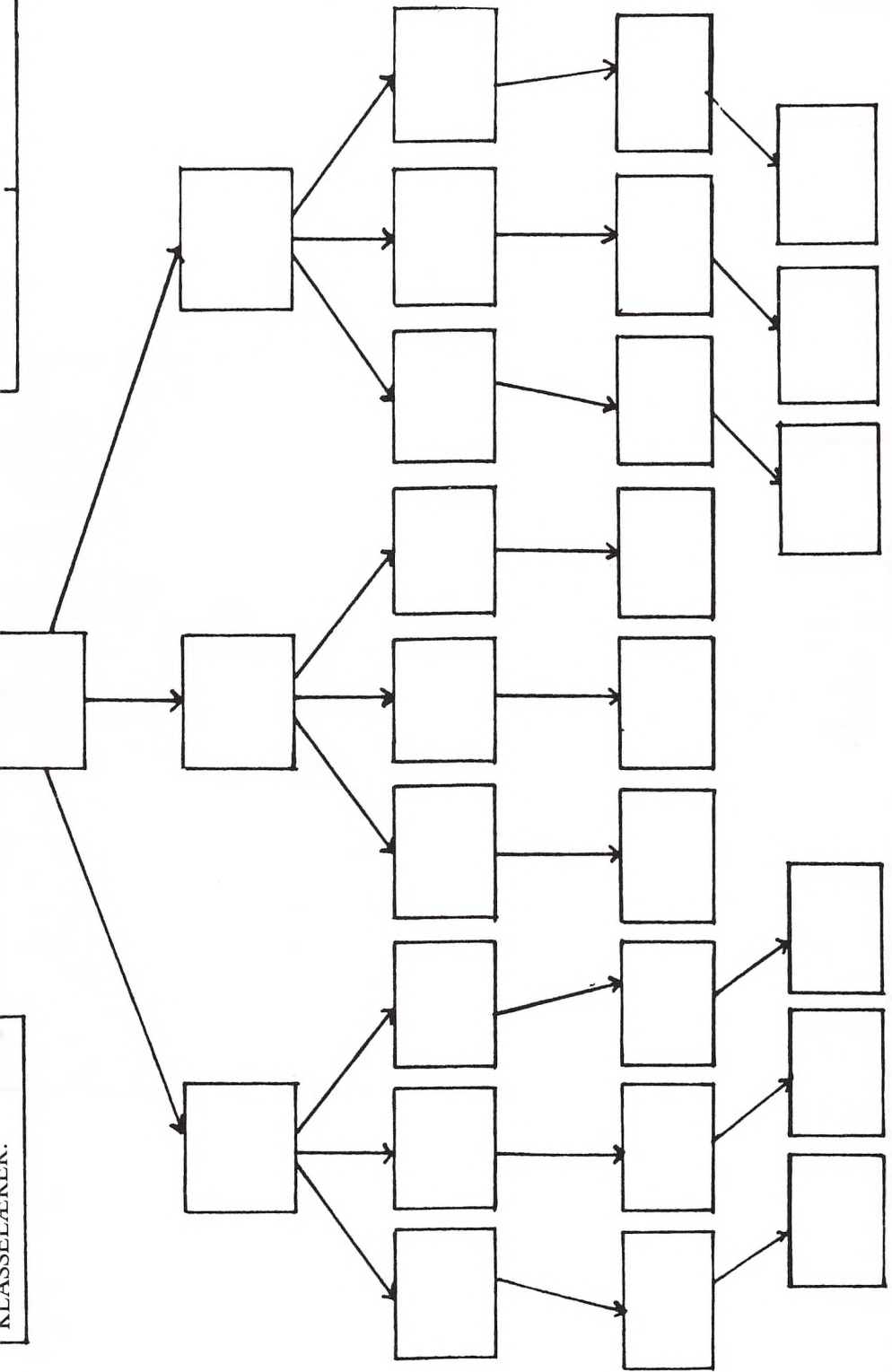

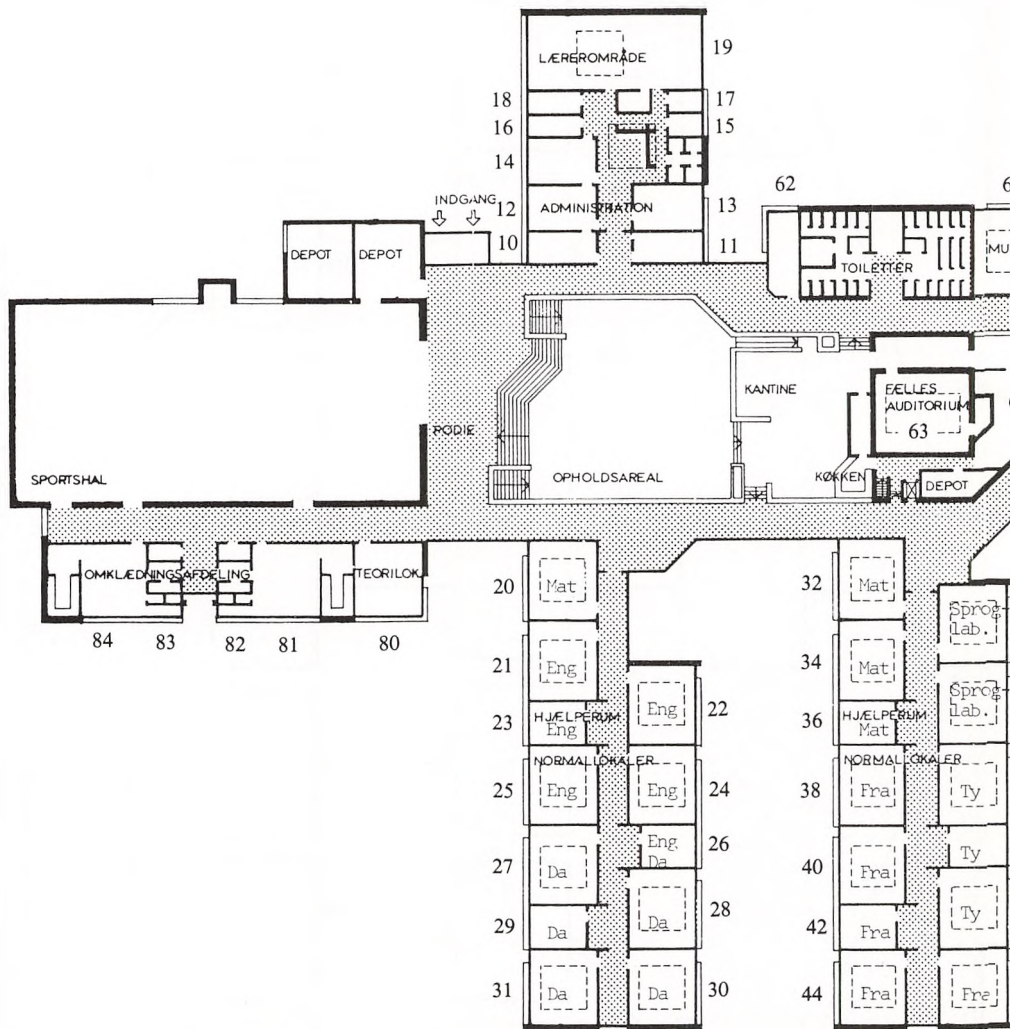

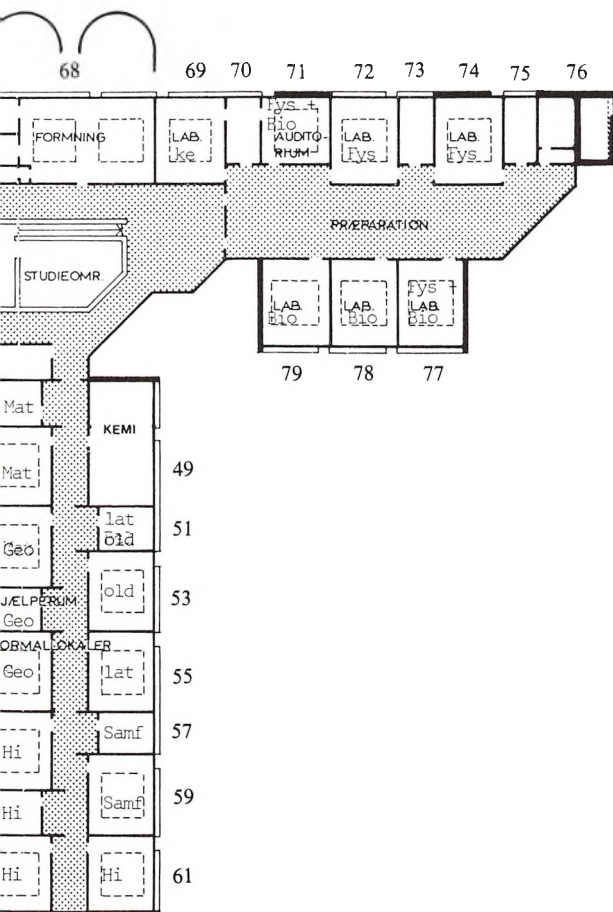

Kælder:

- 87 bogdepot
- 88 bio + geo depot
- 90 fys depot
- 91 elevrådets depot

Gratis til dig mellem 18 og 22:
Bogen der gi'r jordforbindelse
mens du realiserer dine
"flyvske planer."



**Få luft under egne vinger
med Joker konto og Servicekort.**

Omkring dig vinker en verden af tilbud og muligheder.

Du er blevet myndig, har fået stemmeret - må køre bil. Måske er du under uddannelse. Måske er du allerede på jobmarkedet.

Måske har du planer om egen bolig. Eller du vil se noget af verden først.

Det er blot nogle af de emner vi har taget op i bogen "Luft under egne vinger".

Med Joker kontoen skyder du genvej til en god økonomi.

God rente. Lånemulighed. Økonomisk frihed med Servicekortet.

Boligopsparing med skattefri opsparingspræmie.

Spar 100-500 kr. op pr. md. i kun 3 år.

Og få højeste rente plus 4% skattefri præmie.

Samt garanti for lån på 5 gange din egen opsparing.

Velkommen. Døren står åben.

SLAGELSE SPAREKASSE
- den lokale



Service Spar-kassen

Få råd som aldrig før.



1. skoledag efter sommerferien 5. august 1986 kl.:

»gamle« elever: 9.00

nye elever: 9.30