



# Danskernes Historie Online

Danske Slægtsforskeres Bibliotek

## Dette værk er downloadet fra Danskernes Historie Online

**Danskernes Historie Online** er Danmarks største digitaliseringsprojekt af litteratur inden for emner som personalhistorie, lokalhistorie og slægtsforskning. Biblioteket hører under den almennyttige forening Danske Slægtsforskere. Vi bevarer vores fælles kulturarv, digitaliserer den og stiller den til rådighed for alle interesserede.

### Støt vores arbejde – Bliv sponsor

Som sponsor i biblioteket opnår du en række fordele. Læs mere om fordele og sponsorat her: <https://slaegtsbibliotek.dk/sponsorat>

### Ophavsret

Biblioteket indeholder værker både med og uden ophavsret. For værker, som er omfattet af ophavsret, må PDF-filen kun benyttes til personligt brug.

### Links

Slægtsforskernes Bibliotek: <https://slaegtsbibliotek.dk>

Danske Slægtsforskere: <https://slaegt.dk>

SLAGELSE  
GYMNASIUM  
& HF-KURSUS  
1987



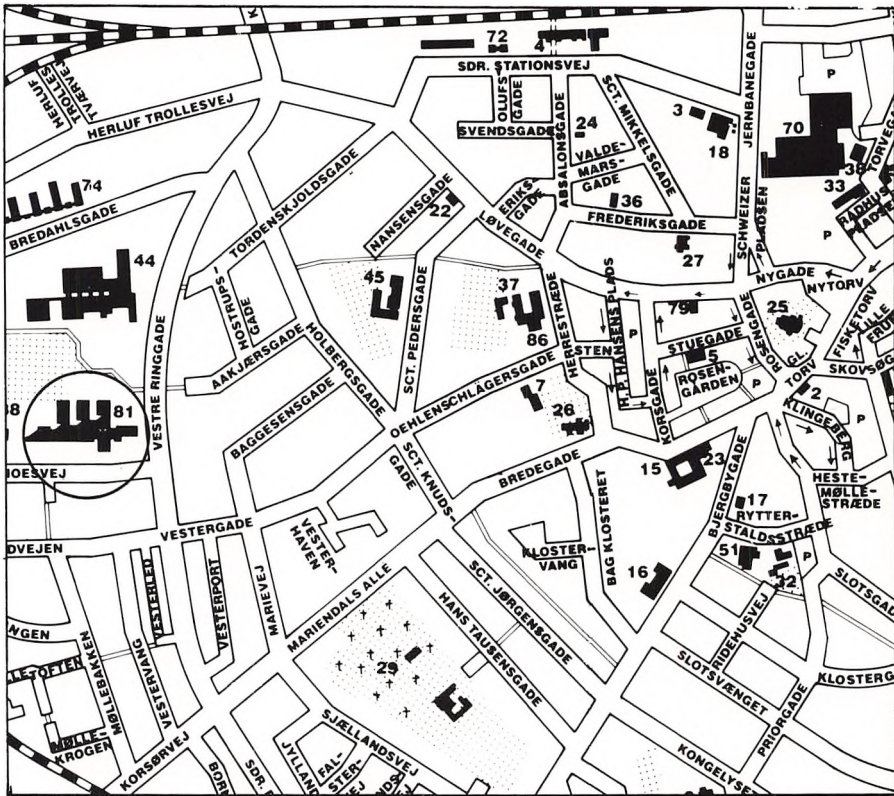

SKOLENS ADRESSE: Willemoesvej 2, 4200 Slagelse.

SKOLENS TELEFONNR.: Sekretærkontoret: 03 53 00 12  
Rektor: 03 52 49 11 ell. 03 53 00 12  
Lærerværelset: 03 53 16 90  
Adm. inspektør: 03 53 00 12

REKTORS TRÆFFETID: I reglen på skolen hver skoledag kl. 8-14. Evt. anden træffetid kan aftales telefonisk i kontortiden.



## VELKOMMEN TIL SLAGELSE GYMNASIUM OG HF-KURSUS

Det skrift, du læser netop nu, skal som *introduktionsskrift* give dig et første indtryk af den skole, du nu begynder at gå i. Samtidig vil du finde en række praktiske oplysninger, som jeg tror, du vil kunne have glæde af.

Da skriftet imidlertid også er et *årsskrift*, vil der – især i den sidste del – være adskillige oplysninger, der fortæller noget om hverdagen her på skolen i det skoleår, der nu er afsluttet.

Men først

*velkommen på skolen!*

Slagelse Gymnasium og HF-kursus består af både gymnasieafdeling og HF-afdeling.

I skoleåret 1986/87 var der ialt 34 klasser på skolen, fordelt på 28 gymnasieklasser og 6 HF-klasser med 895 elever ialt.

Disse tal angiver, at det er en stor skole, du bydes velkommen til.

Det er imidlertid mit håb og min overbevisning, at du vil finde dig godt tilpas her. Vi vil i hvert fald fra skolens side gøre vores til, at tiden på Slagelse Gymnasium og HF-kursus må kunne give dig en mængde eksakte kundskaber og viden inden for de rammer, som denne skole disponerer over.

*Jens Jørgensen*  
rektor.

## PÅ TÆRSKLEN TIL ET NYT GYMNASIUM

I de næste år vil de enkelte årgange blive mindre og mindre.

Men samtidig står det klart, at flere og flere ønsker at tage studentereksamen eller HF-eksamen.

Og det er forståeligt og godt.

Vi mærker på skolen, at især efterspørgslen efter pladser i gymnasieafdelingen er stigende. Forklaringen er bl.a. den, at ikke bare de mere boglige uddannelser, men også erhvervslivet i disse år ønsker at få mennesker ind, der har *det bredest mulige grundlag*.

Netop her ligger styrken i såvel studentereksamen som HF-eksamen: at man giver eleverne så bred en faglig ballast, at de har de bedst tænkelige muligheder for at gå ind i de nødvendige omstillingsprocesser – livet igennem.

En helstøbt indsats i skoleårene på gymnasiet er derfor samtidig elevens bedste grundlag for at kunne *vælge friere* efter endt eksamen.

Også indenfor gymnasiet skal der fremover kunne vælges friere. Med den forventede nye gymnasiereform, der skal begynde aug. 1988, er der lagt op til nogle valgmuligheder, der ikke findes i dag. Spændende, og noget, vi på Slagelse Gymnasium vil tage op som en udfordring til at profilere skolen på bedst mulig måde.

Derfor er der for mig ingen tvivl om, at gymnasiet og HF-kurset også i årene fremover vil give unge mennesker det bedste uddannelses tilbud på markedet.

Med venlig hilsen

*Jens Jørgensen, rektor.*

### SKOLERÅD

Ved Slagelse Gymnasium og HF-kursus er der et skoleråd, der består af 1 medl. fra amtsrådet, 2 forældre, rektor, 2 andre lærere, 1 repræsentant for det teknisk-admin. personale og 2 elever. Skolerådet beskæftiger sig med forbindelsen mellem hjem og skole, godkender skolens skema, medvirker i byggesager og kan udtale sig om alle spørgsmål, der vedrører skolen.

De 2 forældrevalgte repræsentanter vælges for 2 år ad gangen på lige årstal. Valgene finder sted efter orientering herom i aug.-sept.

Det nuværende skoleråd består af:

Valgt af amtsrådet: gårdejer Erik Sandfeld Larsen.

Valgt af forældrekredsen: Karin Dyreborg (formand), Søren Jørgensen (næstfmd.).

Samt de ovenfor anførte.

### ADMINISTRATION

REKTOR: Jens Jørgensen.

REKTORS STEDFORTRÆDER: lektor Dan Frandsen.

STUDIELEKTORER: Palle Berggreen, Jørgen Christiansen.

INSPEKTORER: lektor Dan Frandsen, adj. Winnie Frandsen.

SKEMALÆGGER: Studielektor Palle Berggreen.

STUDIEVEJLEDERE: HF: adj. Annelise Andersen, adj. Marianne Christiansen.

GYMN.: lektor Ebbe Ottar Jensen, adj. Jørn O. Jensen, adj. Jens Jørgensen, adj. Per Laursen.

SEKRETÆRER: Birthe Henriksen, Aase Larsen, Gurli Andersen.

BOGINSPEKTOR: lektor F. Lindegaard Madsen.

BIBLIOTEKAR: lektor Jørgen Glenstrup.

AV-INSPEKTOR: adj. Jørgen Bank Graunbøl.

PEDELLER: Erik Jørgensen, Knud Madsen.

## LÆRERRÅDETS POSTER OG UDVALG M. V. I SKOLEÅRET 86/87

Lærerrådsformand: Bent Schiermer Andersen.

Næstformand: Karen Conrad.

Sekretær: Claus Pedersen.

Sekretariat: Bent Schiermer Andersen, Karen Conrad, Elisabeth Næstholt Jensen,  
Børge Ramsø Thomsen, Niels Arent.

Gavekasse: Hanne Hansen.

Revisorer: Dorte Jensen, Asger Florentsen.

Fællesudvalg: Karen Conrad, Hanne Hansen, Vibeke Hansen, Bent Schiermer Andersen. Suppl. Elisabeth Weber, Jørgen Glenstrup.

Skoleråd: Ebbe Ottar Jensen, Bent Schiermer Andersen.

Samarbejdsudvalg: Iver Grunnet.

Legatbestyrelse: Jørgen Glenstrup, Bent Christensen.

Stipendienævn: Marianne Christensen, Niels Arent, Jens Harrebye.

Mødepligtsnævn: Elisabeth Weber, Caroline Brostrøm, Winnie Frandsen.

Festudvalg: Lene Nørreby Hansen, Ole Felding.

Festkasseudvalg: Winnie Frandsen, Jette Stokkebroe Nellemann, Inger Hastrup.

Festkassebestyrer: Finn Nielsen.

Kunstudvalg: Donald McArthur, Leif Petersen.

Kantinebestyrelse: Jørn O. P. Jensen, Per Laursen.

Økonomiudvalg: Jan Lindebjerg Nielsen, Thorkild Jacobsen, Claus Pedersen, Børge Riis Larsen, Finn Lindegaard Madsen, Birgit Yttrup, Frode Topsøe, Kirsten Nyholm, Jørgen Christiansen, Per Laursen, Inger Hastrup, Donald McArthur, Birgit Skov, Hanne Hansen, Finn Gjetting.

Kafferegnskab: Lene Nørreby Hansen.

Sproglaboratoriesagkyndig: Caroline Brostrøm, Jørgen Christiansen.

Filmapparatsagkyndig: Jan Lindebjerg Nielsen, Jørgen Christiansen.

TV-apparatsagkyndig: Finn Gjetting, Jørn B. Graunbøl.

Kopimaskine-offset-sagkyndig: Finn Gjetting, Sven Frøkjær-Jensen, Jens Jørgensen.

Pædagogisk udvalg: Karen Conrad, Jørgen Christiansen, Bent Schiermer Andersen, Eilif Byrnak, Annelise Andersen, Palle Berggren.

### MØDEPLIGT – FORSØMMELSER

For at fjerne enhver uklarhed vedr. mødepligt og forsømmelser skal jeg nedenfor kort beskrive de retningslinier, skolen arbejder ud fra.

Der er *mødepligt til samtlige timer*, naturligvis. Lærerne fører månedsblade, hvorpå der for den enkelte elev noteres et eventuelt fravær.

Eneste form for fravær, der ikke tælles med i fraværstatistik, er fravær for elever, der deltager i ekskursioner eller andre aktiviteter, arrangeret af skolen (f.eks. sportskamp).

Som tommelfingerregel må det samlede fravær inden for en opgørelsesperiode ikke overstige 15 %. Overstiger fraværet dette, gives der *mundtlig advarsel*. Fortsætter fra-

været, gives der herefter *skriftlig advarsel*. Og fortsætter fraværet stadig, vil lærerforsamlingen kunne indstille til direktoratet, at eleven ikke kan indstilles til eksamen/indstilles, men på særlige vilkår (for gymnasiet), eller at eleven overføres til status som selvstuderende (HF).

M.h.t. *skriftlige opgaver* er det afgørende vigtigt, at man fra første færd udfærdiger de skriftlige opgaver. Mangler i forbindelse med aflevering af skriftligt arbejde indregnes som forsømmelse. Mangler man at aflevere de skriftlige opgaver, kan man ikke uden videre optages i næste klasse, ligesom man ikke kan indstilles til endelig eksamen.

*Man kan ikke opfylde sin pligt til at følge undervisningen regelmæssigt ved at samle en lang tids skriftlige arbejder sammen til aflevering i en samlet bylt.*

En del af de skriftlige arbejder har karakter af *kursusarbejder*. De skal være udført, afleverede og godkendte, inden undervisningen i semestret ophører. Arbejderne skal fremlægges ved eksamen. Til kursusarbejder hører: i gymnasiet: geografirapporter, biologirapporter, fysikrapporter, idrætsrapporter og kemijournaler. I HF: 2. semesters historieopgave, den skriftlige opgave i dansk, redegørelse for »supplerende læsning« i dansk, rapporter i geografi, biologi, fysik, kemi og idræt, samt den »større skriftlige opgave«.

## EKSAMINER

### STUDENTEREKSAMEN 1986

#### 3.a. EW:

Andersen, Tina Rygaard  
Banke, Charlotte  
Bern, Christel  
Brunhøj, Helle Christina  
Hansen, Anne-Line Marie Motel  
Hartig, Bettina  
Henriksen, Ulla  
Jensen, Claus  
Jensen, Hanne Irene  
Jensen, Helle Ørskov  
Madsen, Dorthe  
Nielsen, Anne Holten  
Nielsen, Dorte Ellegård  
Noack, Gitte  
Olsen, Lisbeth Bromberg  
Olsen, Mette Højgård  
Olsen, Tine Højgård  
Petersen, Charlotte Veilskov  
Petersen, Lars Black  
Poulsen, Flemming Struve  
Rasmussen, Lone  
Rasmussen, Pia Brit  
Sørensen, Ane Lykke  
Sørensen, Pia Bank

#### 3.b. TJ:

Abrahamsen, Helle  
Andersen, Annette Westerbjerg  
Bursche, Jens Christian  
Børding, Johnny Knak  
Christensen, Lone  
Gudmundsen, Karen-Marie  
Hansen, Merethe Morgen  
Holm, Elisabeth Astrid Juul  
Islev, Helen  
Larsen, Lene Kornbech  
Løkkegaard, Helle Haarbo  
Møller, Charlotte Funk  
Nielsen, Hanne  
Petersen, Charlotte Brix  
Pil, Stephanie Linda  
Tiedemann, Sten  
Warming, Charlotte  
Aagrén, Lone

#### 3.c. GC:

Aunbirk, Lars  
Bang, John-Erik  
Berggren, Christina  
Christensen, Bibi Modin

Christensen, Gitte Westh  
Christensen, Mette  
Dieu, Cuong  
Gulsted, Peter Ilskov  
Hansen, Henrik  
Hjort, Charlotte  
Holst-Andersen, Eva Marie  
Jakobsen, Anette Friis  
Jensen, Kirsten Lolk  
Kristensen, Marianne  
Larsen, Inge  
Madsen, Janne Bøgelund  
Nielsen, Anni Marie  
Petersen, Helle  
Petersen, Liselotte Rejmer  
Spragge, Susan  
Vestmose, Margit Vedel

*3.d. MC:*

Andersen, Birgitte Klarskov  
Andreassen, Helle  
Brandt, Troels Jes Uldall  
Christensen, Lasse  
Hansen, Jan Søndergaard  
Hansen, Linda Elnif  
Hansen, Maj-Britt  
Hansen, Pia Mørk  
Jensen, Helle  
Johnsen, Lone  
Lysholdt, Eva Nørgaard  
Maintz, Dorte  
Nielsen, Kirsten Pram  
Qvist, Lotte  
Rasmussen, Birgitte Dalby  
Rasmussen, Hanne Birgit  
Rasmussen, Susanne Karina  
Schwartz, Tania  
Spangenberg, Tina  
Sørensen, Lone Rode  
Thomsen, Birgitte Ramsø  
Vadmand, Anne Rye  
Vilen, Malene  
Østergaard, Lisa Haastrup

*3.x. HH:*

Aufeldt, Jørgen Otto  
Erhardsen, Tina

Feldthus, Kristine  
Fischer, Henrik Søbakke  
Hansen, Niels  
Jacobsen, Malene  
Jensen, Karin Elbæk  
Justesen, Annemarie Fejer  
Jørgensen, Pernille Fabricius  
Kattrup, Peter  
Kærhøg, Kenth  
Madsen, Vibeke Gylling  
Nielsen, John  
Nygaard, Britta  
Olsen, Maibrith Hvalso  
Rasmussen, Mads Gundelach  
Rasmussen, Per Boye  
Sams, Charlotte  
Sørensen, Inge

*3.y. BA:*

Andersen, Henrik Bagge  
Christensen, John  
Enedal, Anette Lund  
Frederiksen, Tina  
Grøndal, Marianne  
Gudiksen, Anne  
Hansen, Søren Riberholt  
Hesselberg, Irene Charlotte  
Jørgensen, Charlotte  
Klausen, Jens Christian  
Kristensen, Jesper Stahl  
Kærgaard, Søren  
Larsen, Ole Hvilso  
Lundin, Lars Kristian  
Maarlev, Pernille Wetendorff  
Nielsen, Jesper  
Rosbæk, Pia  
Rose, Martin  
Raagart, Jørgen  
Sørensen, Jan Corell

*3.z. BY:*

Andersen, Rikke  
Christensen, Jan  
Colding, Brian  
Eriksen, Hans  
Guldmann, Charlotte  
Hansen, Hanne Sehested



Hansen, Georg Ingemann  
Hansen, René  
Hansen, Steen Janus  
Hansen, Susanne  
Hopp, Hans Thomas Friedel  
Hussmann, Morten  
Krasilnikoff, Ulrich Alexander  
Kreishold, Jette  
Kristensen, Morten Schmidt  
Larsen, Pia  
Larsen, Tommy Frederik  
Lauritzen, Lars  
Nielsen, Niels Åge  
Nygaard, Ole  
Pedersen, Henning Okholm  
Raahauge, Annemarie Morning  
Søndergaard, Karsten  
*3.u. SB:*  
Borup, Christine  
Bruun-Jensen, Jacob  
Christensen, Anne Brun  
Gade, Thomas  
Hansen, Kitti Helle  
Hansen, Søren Bo  
Hass, Morten  
Hjort, Henrik  
Høyer, Peter  
Jacobsen, Søren Ravn  
Jakobsen, Flemming Knud  
Jensen, Britt  
Jørgensen, Gitte  
Jørgensen, Michael Roel  
Kjeldsen, Lone Avlund  
Kongsberg, Flemming  
König, Anne-Mette  
Madsen, Karen Bodil  
Møller, Per  
Nielsen, Marianne Hovgaard  
Rahbek, Lotte  
Rung, Jesper Henrik  
Skaarup, Martin  
Sonne, Tina Riis  
Valentin, Anne Marie Schneider  
Wordolff, Natascha Frank  
*3.v. RT:*  
Andersen, Gitte Hjælm  
Andersen, Marianne Wulff

Dons, Steen  
Gregersen, Jens Boelt  
Gunnar, Anne Mette Ellen  
Halleby, Gitte  
Henningsen, Jacki Dennis  
Jacobsen, Peter Vejrum  
Jensen, Martin Engberg  
Jensen, Stig Fog  
Johansen, Alex Rahbek  
Knakkegaard, Henrik  
Knudsen, Stig Ravnkilde  
Kristensen, Henriette Martini  
Krüger, Peter  
Lang, Marianne  
Larsen, Henrik Ostenfeld  
Larsen, Janne Birgitte  
Nielsen, Lene Riber  
Rasmussen, Christian Thorslund  
Rasmussen, Søren Lau  
Sørensen, Bodil Susanne Sparre  
Veirum, Martin  
Vestergaard, Henrik Busk  
  
*3.å. NA:*  
Christensen, Asella Birgitte Escaja  
Damholt, Janne  
Frandsen, Hanne Lyng  
Grønne, Thomas  
Hansen, Liselotte  
Haugaard, Marianne  
Jakobsen, Claus  
Jensen, Heidi Maria  
Jensen, Lars Rikart  
Jensen, Nina Troelsgaard  
Jensen, Ulrik Søby  
Jonassen, Mikael Christian  
Kok, Allan  
Kreiberg, Maria  
Larsen, Lars Henrik  
Nielsen, Anne Rostgaard  
Nielsen, Carsten Vagn Dandanell  
Nielsen, Kim  
Olsen, Dennis  
Rosenqvist, Claus Peder  
Simonsen, Benthe Steen  
Sørensen, Jacob Bahne  
Sørensen, Lasse

## HØJERE FORBEREDELSESEKSAMEN 1986

### 2.p:

Andersen, Arne Godskesen  
Burchardt, Poul  
Christensen, Elsebeth Lilholm  
Durup, Hanne  
Frederiksen, Gitte Wagner  
Frederiksen, Jan  
Geert-Jørgensen, Susanne  
Gilså, Lotte  
Gaardbo, Mette  
Hansen, Janne Kaja  
Hansen, Jørgen Vestergaard  
Hansen, Lars Borch Lund  
Hansen, Merete Zesach  
Hansen, Søren Hvid  
Hemmingsen, Peer  
Holm, Majbrit  
Jacobsen, Nina Irene  
Jensen, Ann Lene  
Jensen, Thomas Holme  
Jørgensen, Mette Secher  
Kjærsgård, Ida Charlotte Holst  
Larsen, Annette Juul  
Nielsen, Morten  
Sardal, Pia

### 2.q:

Alkærsig, Jane  
Andersen, Brith Kolling  
Andersen, Gitte Hegelund  
Andersen, Niels Fleckenstein  
Andreasen, Anette  
Christensen, Gitte Bøgedal  
Christensen, Joan Bruun  
Christiansen, Helle Dorthe  
Hansen, Johnny Kim

Jensen, Ann Camilla Kjølner  
Jensen, Claus Bernt  
Jensen, Marianne Eklund  
Jensen, Susanne Lerche  
Johansen, Jes Bo  
Kragh, Benita  
Kragh, Jesper  
Nielsen, Jesper Reutzer  
Pedersen, Annette Linda  
Petterson, Henrik Funck  
Poulsen, Annette Vinding  
Rasmussen, Jeanette  
Schultz, Jan Erik Sandholdt  
Svendsen, Mariann  
Zisco, Cham

### 2.r. Nf:

Andersen, Hans-Ove Nordholt  
Basballe, Lene Højsgaard  
Degn, Lone  
Ellekjær, Charlotte Obel  
Groth, Jesper  
Hansen, Britt Joan  
Hansen, Kathrine  
Jensen, Tina Juul  
Larsen, Anna Helga Vestergaard  
Lodal, Charlotte  
Nielsen, Helene Katharina  
Rasmussen, Charlotte Dalgaard  
Rasmussen, Gert Ulrik  
Rasmussen, Vibeke  
Simonsen, Lisbeth Hvid  
Stormark, Christian  
Sørensen, Ole Lund  
Westergaard-Olsen, Camilla Reichenbach

# PAPIR INDUSTRIEN

AKTIESELSKAB

ERHVERVSLIVETS

LEVERANDØR



INDUSTRIVEJ 3 - 4200 SLAGELSE

## UDDANNELSESKONTO

Den bedste mulighed  
for at spare op til  
Deres børns uddannelse

Den Danske Bank giver højeste indlænsrente plus en særlig overrente, mens der spares op. Og staten supplerer med 4% i ekstra skattefri præmie.

Udbetalingen påvirker ikke mulighederne for at få Statens Uddannelsesstøtte.

Kom ind og hør nærmere.



**DEN DANSKE BANK**

## STIPENDIER OG LEGATER

*Den danske Margarinefabriks jubilæumslegat.* Søges ikke. Beneficianten udpeges af rektor. Det tildeles årligt en af årets studenter med en portion på 200 kr.

*Slagelse Gymnasiums legatfond.* Søges ikke.

*Slagelse lærde Skoles Stipendiefond.* Af dette fonds renter uddeles dels af legatfondens bestyrelse, dels efter lærerrådets indstilling. Søges ikke.

*Lektor Jordans mindelegat.* Renterne heraf tildeles uden ansøgning til en af årets studenter. Legatet administreres af legatbestyrelsen.

*Lærer Aage Juuls mindelegat.* Tildeles en HF-studerende.

*Provinsbankens studielegat.* Legatet, der udgør 1.000 kr., bortgives samlet eller delt i to portioner til studenter, som søger videregående handelsuddannelse. Tildeles efter skolens indstilling.

*Handelsbanken i Slagelses legat.* Legatet, der udgør 1.000 kr., uddeles efter skolens indstilling til en af årets studenter.

### LEGATER 1986

*Slagelse Gymnasiums legatfond:* Helle Ø. Jensen, 3.a, Janne B. Madsen, 3.c, Tania Schwartz, 3.d, Birgitte R. Thomsen, 3.d, Morten Hass, 3.u, Kenth Kærhøg, 3.x, Lars Lundin, 3.y, Niels Åge Nielsen, 3.z, Hanne L. Frandsen, 3.å, Lasse Sørensen, 3.å.

*Lektor Jordans mindelegat:* Rikke Andersen, 3.z.

*Slagelse Lærde Skoles stipendiefond:* Nina Jacobsen, 2.p, Annette Pedersen, 2.q, Christian Stormark, 2.r.

*Lærer Aage Juuls mindelegat:* Per Møller, 3. u.

*Handelsbanken i Slagelses legat:* Morten Hass, 3.u.

*Provinsbankens studielegat:* Tania Schwartz, 3.d.

*Slagelse Sparekasses præmier:* Jesper Groth, 2.r, Ole Lund Sørensen, 2.r, Marianne W. Andersen, 3.v, Per B. Rasmussen, 3.x.

*Den danske Margarinefabriks jubilæumslegat:* Jesper Reutzer Nielsen, 2.q.

*Boglegater (inkl. gavekort fra Slagelse Boghandel):* Janne Hansen, 2.p, Lotte Gilså, 2.p, Jesper Groth, 2.r, Pia Sørensen, 3.a, Kirsten P. Nielsen, 3.d, Karen Bodil Madsen, 3.u, Annemarie Justesen, 3.x, Morten Hussmann, 3.z, Claus Jensen, 3.a.

**Kvalitet  
på  
tryk...**



**jannerup  
offset a/s**

SLAGELSE · 03 52 52 22



Adjunkt  
Annelise Andersen (AA)  
Herluf Trollesvej 4,  
4200 Slagelse  
Tlf. (03) 53 15 69  
Psykologi - Dansk  
HF - Studievejleder

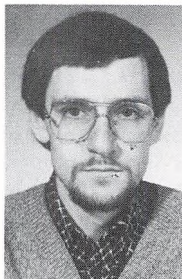

Adjunkt  
Erik Lasse Appelguist  
(AP)  
Hvalsøvej 328, Tingerup  
4360 Kirke-Eskildstrup  
Tlf. 02 40 91 70  
Fysik - Matematik



Lektor  
Bent Schiermer Andersen  
(BA)  
Lindevej 26,  
4200 Slagelse  
Tlf. (03) 52 12 23  
Historie - Latin



Adjunkt  
Niels Eigil Arent (NA)  
Søndermarksvej 39,  
4200 Slagelse  
Tlf. (03) 53 31 61  
Historie - Religion - Old.



Sekretær  
Gurlu Andersen (GA)  
Korsørvej 22,  
4200 Slagelse  
Tlf. 03 52 38 21

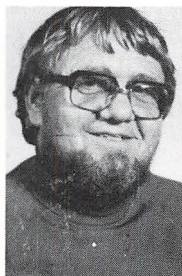

Lektor  
Henry Axelsen (HA)  
Bakkevej 18, Forlev,  
4241 Vemmelev  
Tlf. (03) 58 24 01  
Historie - Tysk

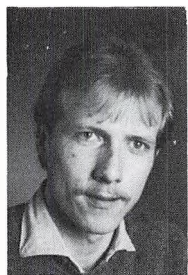

Adjunkt  
Lars Hartvig Andersen  
(AN)  
Søndermarksvej 136,  
4200 Slagelse  
Tlf. 03 53 59 06  
Matematik - Fysik



Lektor  
Anni Bach (AB)  
Tordenskjoldsgade 38,  
4200 Slagelse  
Tlf. (03) 52 76 02  
Religion - Tysk -  
Oldtidskundskab

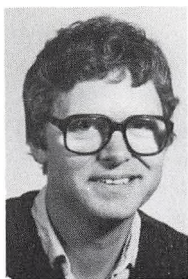

Adjunkt  
Søren Bak (SB)  
Bukkegård  
5953 Tranekær  
Tlf. (09) 55 18 19  
Samfundsfag - Dansk



Cand. mag.  
Jesper Bernøe (JB)  
Søndermarksvej 27  
st.tv., 4200 Slagelse  
Tlf. (03) 52 90 21  
Historie - Engelsk

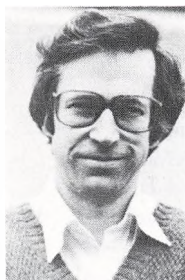

Studielektor  
Palle Berggreen (PB)  
Ådalen 13, Havrebjerg,  
4200 Slagelse  
Tlf. (03) 56 91 55  
Matematik - Fysik



Adjunkt  
Caroline Brostrøm (CB)  
Kongensvej 13  
2000 København F  
Tlf. (01) 87 63 28  
Fransk

Cand. mag.  
Birgitte Bergmann (BE)  
Krystalgade 4, st.,  
1172 København K.  
Tlf. 01 13 43 50  
Dansk - Idræt

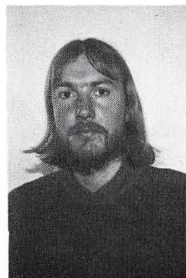

Adjunkt  
Eilif Byrnak (EB)  
Næstved 13,  
4180 Sorø  
Tlf. (03) 63 53 56  
Geografi - Biologi



Kantinedame  
Rhodamay Berner-  
Magnusson,  
Kalundborgvej 108,  
Havrebjerg, 4200 Slagelse  
Tlf. (03) 56 91 67



Adjunkt  
Torben Bækkeskov (TB)  
Lillevangsvej 32  
4200 Slagelse  
Tlf. (03) 52 94 96  
Musik - Tysk



Lektor  
Grith Styrck Carlsen  
(GC)  
Overgaden Oven Vandet  
30b, 1415 København K  
Tlf. (01) 57 14 77  
Biologi



Lektor  
Karen Conrad (KC)  
Hostrupsgade 18  
4200 Slagelse  
Tlf. (03) 53 00 72  
Dansk - Engelsk



Lektor  
Bent Christensen (BC)  
Elmegaardsvej 12,  
4242 Boeslunde  
Tlf. (03) 54 03 16  
Fysik - Kemi

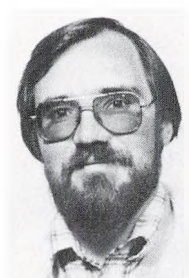

Adjunkt  
Ole Felding (OF)  
Obovej 3  
4200 Slagelse  
Tlf. (03) 53 24 23  
Samfundsfag - Geografi

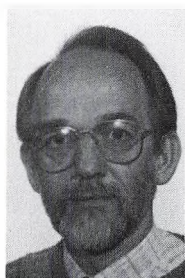

Studielektor  
Jørgen Christiansen (JC)  
Hansensvej 28,  
4200 Slagelse  
Tlf. (03) 52 44 71  
Dansk - Fransk



Adjunkt  
Elsebeth Fich (EF)  
Ved Linden 4, st. th.  
2300 København S  
Tysk - Religion



Adjunkt  
Marianne Christiansen  
(MC)  
Brydes Allé 28  
4200 Slagelse  
Tlf. (03) 53 18 87  
Biologi - HF -  
Studievejleder

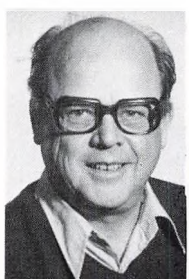

Lektor  
Asger Florentsen (AF)  
Kuhlausvej 9  
4200 Slagelse  
Tlf. (03) 52 01 06  
Engelsk - Fransk



Adjunkt  
Karen Folmar (KF)  
Stengade 15, 2. th.  
2200 København N  
Tlf. (01) 37 31 68  
Engelsk - Dansk

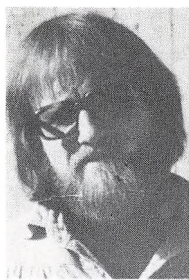

Lektor  
Finn Gjetting (FG)  
Sdr. Aas 59  
4200 Slagelse  
Tlf. (03) 52 77 70  
Tysk - Religion



Lektor  
Dan Frandsen (DF)  
Schubertsvej 11  
4200 Slagelse  
Tlf. (03) 52 60 31  
Dansk - Engelsk  
inspektor

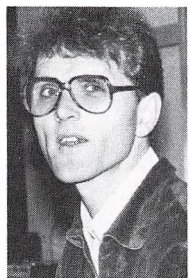

Lektor  
Jørgen Glenstrup (JG)  
Wagnersvej 5,  
4200 Slagelse  
Tlf (03) 53 55 25  
Dansk - Engelsk  
Bibliotekar



Adjunkt  
Winnie Frandsen (WF)  
Schubertsvej 11,  
4200 Slagelse  
Tlf. (03) 52 60 31  
Dansk - Idræt -  
Inspektor

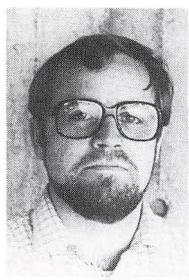

Adjunkt  
Jørn Bank Graunbøl (BG)  
Kirkevej 12,  
4241 Vemmelev  
Tlf. (03) 58 25 28  
Historie - Dansk



Lektor  
Sven Frøkjær-Jensen (SF)  
Basunvej 3,  
4200 Slagelse  
Tlf. (03) 52 73 08  
Historie - Religion -  
Oldtidskundskab



Adjunkt  
Iver Grunnet (IG)  
Stenstrupvej 23  
4180 Sorø  
Tlf. (03) 64 92 41  
Idræt - Biologi





Adjunkt  
Egon Hansen (EG)  
Bjergbygade 43  
4200 Slagelse  
Tlf. 03 52 57 85  
Geografi - Datalære

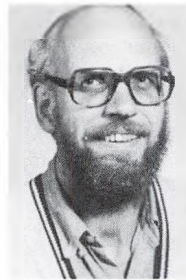

Lektor  
Nils Ørsted Hansen (ØH)  
»Skovly«  
Slagelse Landevej 2  
4230 Skælskør  
Tlf. (03) 59 62 31  
Fysik - Kemi

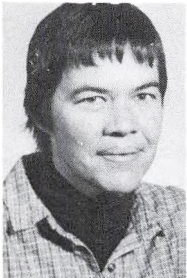

Lektor  
Hanne Hansen (HH)  
Helgesvej 21  
4200 Slagelse  
Tlf. (03) 52 67 63  
Dansk - Idræt

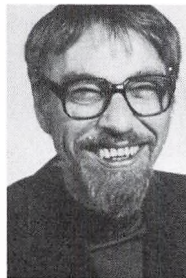

Lektor  
Uffe Hansen (UH)  
Helgesvej 21  
4200 Slagelse  
Tlf. (03) 52 67 63  
Dansk - Fransk



Lektor  
Karen Zoffmann Hansen  
(ZH)  
Hansensvej 23  
4200 Slagelse  
Tlf. (03) 52 26 52  
Tysk - Fransk

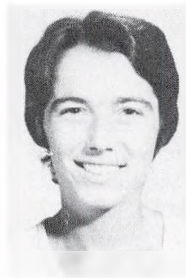

Adjunkt  
Vibeke Margrethe  
Hansen (VH)  
Munkholmvej 206  
4300 Holbæk  
Tlf. (03) 48 28 13  
Engelsk - Idræt

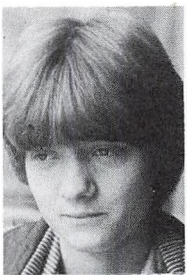

Adjunkt  
Lene Nørreby Hansen  
(NH)  
Vibevej 17, 4130 Viby  
Tlf. 02 39 49 27  
Fransk - Italiensk



Lektor  
Jens Harrebye (JH)  
Kagsmarksvej 10,  
Havrebjerg, 4200 Slagelse  
Tlf. (03) 56 91 15  
Biologi - Idræt



Adjunkt  
Inger Hastrup (IH)  
Ærøvej 92, 2.th.  
4200 Slagelse  
Tlf. (03) 52 89 49  
Engelsk - Tysk

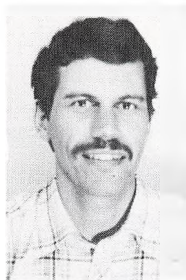

Adjunkt  
Bo Bertholdt Hüttig (BB)  
Søndermarksvej 50  
4200 Slagelse  
Tlf. (03) 53 31 38  
Geografi - Idræt



Sekretær  
Birthe Henriksen (BH)  
Sct. Pedersgade 20  
4200 Slagelse  
Tlf. (03) 52 15 66

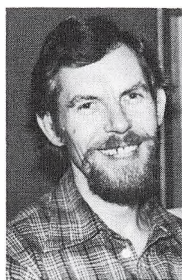

Lektor  
Thorkil Jacobsen (TJ)  
Kirsebærvej 5  
4200 Slagelse  
Tlf. (03) 52 61 05  
Biologi



Lektor  
Lisbeth Hiort (LH)  
Holbergsgade 18  
4200 Slagelse  
Tlf. (03) 52 68 02  
Musik - Fransk



Adjunkt  
Dorte Jensen (DJ)  
Nykobbelvej 5, Skovse  
4200 Slagelse  
Tlf. (03) 54 41 58  
Dansk - Engelsk



Adjunkt  
Hans Ove Hummelose  
(HU)  
Schweizerpladsen 1B  
3. th., 4200 Slagelse  
Tlf (03) 53 46 73  
Matematik - Fysik



Lektor  
Ebbe Ottar Jensen (EJ)  
Roarsvej 56  
4200 Slagelse  
Tlf. (03) 52 61 15  
Matematik -  
Studievejleder - Gymn.



Lektor  
 Elisabeth Næstholt Jensen  
 (NJ)  
 Bjergbygade 106  
 4200 Slagelse  
 Tlf. (03) 52 51 35  
 Engelsk - Fransk

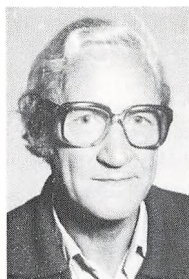

Pedel  
 Erik Jørgensen  
 Willemoesvej 33  
 4200 Slagelse  
 Tlf. (03) 53 00 12



Kantinedame  
 Ena Jensen  
 Kalundborgvej 117  
 Brørup  
 4200 Slagelse  
 Tlf. (03) 52 67 87

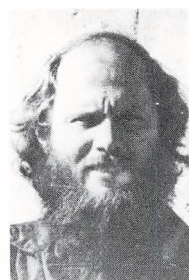

Adjunkt  
 Jens Jørgensen (JJ)  
 Nykobbelvej 5, Skovse  
 4200 Slagelse  
 Tlf. (03) 54 41 58  
 Geografi -  
 Studievejleder - Gymn.

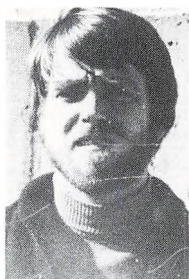

Adjunkt  
 Jørn Ole Poul Jensen (OJ)  
 »Toftegården«, Skansevej 13  
 Reersø, 4281 Gørlev  
 Tlf. (03) 55 93 96  
 Historie - Dansk -  
 Studievejleder - Gymn.



Rektor  
 Jens Jørgensen (JØ)  
 Slotsalleen 51  
 4200 Slagelse  
 Tlf. (03) 53 36 95  
 Historie - Tysk -  
 Oldtidskundskab



Gymn. lærer  
 Ulla Vad Johansen (UJ)  
 Eskemosegård  
 4250 Fuglebjergr  
 Tlf. (03) 75 34 17  
 Gymnastik



Adjunkt  
 Jørgen Erik Jørgensen (ØJ)  
 Løvegade 27, 1. tv.  
 4200 Slagelse  
 Tlf. (03) 53 34 07  
 Matematik - Fysik



Adjunkt  
Lars Leth Jørnø (LJ)  
Stationsvej 13  
4241 Vemmelev  
Tlf. (03) 58 25 39  
Samfundsfag - Gymnastik

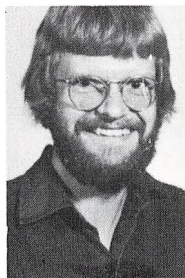

Adjunkt  
Per Laursen (LA)  
Kristinelundsvej 5  
4200 Slagelse  
Tlf. (03) 53 51 16  
Historie - Gymnastik -  
Studievejleder



Adjunkt  
Ida Kallenbach (IK)  
Tåsingegade 66, 4. th.  
2100 København Ø  
Tlf. 01 20 86 11  
Dansk - Idræt

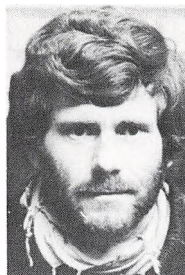

Adjunkt  
Svend Laursen (SL)  
Lorupvej 32, Lorup  
4200 Slagelse  
Tlf. (03) 54 53 01  
Gymnastik - Engelsk



Lektor  
Børge Riis Larsen (BL)  
Trompetvej 2  
4200 Slagelse  
Tlf. (03) 52 59 05  
Kemi - Fysik



Sekretær  
Aase Larsen (AaL)  
Birkevænget 14  
4200 Slagelse  
Tlf. (03) 52 40 73



Lektor  
Per Lieberkind Larsen  
(PL)  
Rødkildehus, Bredholtvej  
Landsgrav Mark  
4200 Slagelse  
Tlf. (03) 52 43 20  
Fysik - Matematik

Cand. mag.  
Thomas Lyngmann (TL)  
Kobbervej 29, 2.th.,  
2730 Herlev  
Tlf. 02 84 85 36  
Historie - Religion



Lektor  
Donald McArthur (DM)  
Kronprinsesse Sofiesvej  
12B, 4., 2000 København F  
Tlf. (01) 19 14 39  
Formning



Lektor  
Finn Nielsen (FN)  
Søndermarksvej 23, 3.tv.  
4200 Slagelse  
Tlf. (03) 52 33 96  
Fysik - Matematik



Lektor  
Finn Lindegaard Madsen  
(LM)  
Liselundvej 6  
4200 Slagelse  
Tlf. (03) 52 65 49  
Matematik - Boginspektør



Adjunkt  
Jan Lindebjerg Nielsen  
(NI)  
Maltegårdsvej 26  
2820 Gentofte  
Tlf. 01 65 34 82  
Geografi - Samfundsfag  
- Datalære



Cand. mag.  
Marianne Møller (MM)  
Herman Triers Plads 1  
1631 København V  
Tlf. 01 37 42 87  
Musik

Adjunkt  
Jan Malmose Nielsen  
(JN)  
Somaliavej 8  
4200 Slagelse  
Tlf. (03)  
Matematik - Fysik

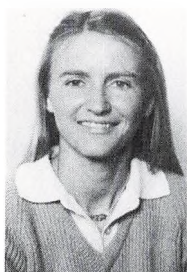

Adjunkt  
Jette Stokkebroe  
Nellemann (SN)  
Banevej 24, Frb.  
4180 Sorø  
Tlf. (03) 63 08 06  
Kemi - Fysik



Cand. mag.  
Tove Nielsen (TN)  
Markledet 22,  
4600 Køge  
Tlf. 03 67 10 64  
Dansk - Idræt

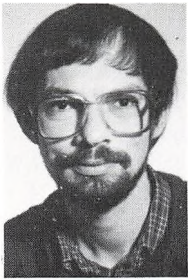

Adjunkt  
Finn Nyholm (NY)  
Valbyvej 19  
4200 Slagelse  
Tlf. (03) 53 16 52  
Fysik - Matematik



Lektor  
John Kaas Petersen (JP)  
Juelsmindevej 4,  
4200 Slagelse  
Tlf. (03) 52 75 80  
Engelsk



Adjunkt  
Kirsten Nyholm (KN)  
Valbyvej 19  
4200 Slagelse  
Tlf. (03) 53 16 52  
Musik

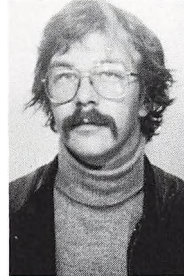

Adjunkt  
Leif Petersen (LP)  
Drosselvej 42,  
4000 Roskilde  
Tlf. 02 35 53 03  
Samfundsfag - Formning



Cand. Mag.  
Britta Bratting  
Pedersen (BP)  
Blegdamsvej 42, 4. tv.  
2200 København N  
Tlf. (01) 37 09 77  
Engelsk - Religion

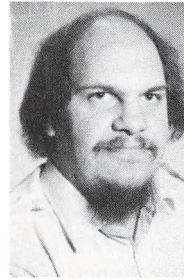

Adjunkt  
Finn Rossmesl (FR)  
Fremtidshøjskolen,  
4220 Korsør  
Matematik



Adjunkt  
Claus Pedersen (CP)  
Galpestykket 203  
Svogerslev  
4000 Roskilde  
Tlf. 02 38 47 73  
Historie - Spansk



Lektor  
Birgit Skov (BS)  
Teglværksvej 8  
4200 Slagelse  
Tlf. (03) 52 17 75  
Latin - Oldtidskundskab



Adjunkt  
Lene Therkildsen (LT)  
Hovedgaden 26 B  
4623 Ll. Skensved  
Tlf. 03 66 96 19  
Fransk



Adjunkt  
Elisabeth Weber (EW)  
Søndermarksvej 24  
4200 Slagelse  
Tlf. (03) 53 26 17  
Engelsk - Idræt

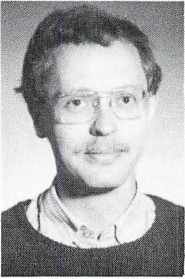

Cand. mag.  
Børge Thomsen (BT)  
Snedkervej 19, st. th.  
4200 Slagelse  
Tlf. (03) 53 38 86  
Oldtidskundskab - Latin



Adjunkt  
Birgit Yttrup (BY)  
Gudmundsvej 4  
4200 Slagelse  
Tlf. (03) 56 72 92  
Fransk - Latin

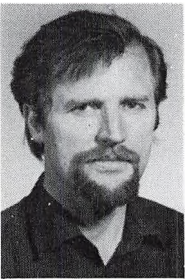

Lektor  
Børge Ramsø Thomsen  
(RT)  
Holbergsgade 43  
4200 Slagelse  
Tlf. (03) 52 39 73  
Dansk - Historie



Adjunkt  
Frode Topsøe (FT)  
Noret 2, 4230 Skælskør  
Tlf. 03 59 01 52  
Fysik - Matematik

# Ministerielle og andre bestemmelser

## TIMETAL I GYMNASIEAFDELINGEN

Normaltimeplan, jfr. § 2

Fag	Sproglig linie						Matematisk linie								
	Fællesfag			Særfag			Idrætssproglig gren	Fællesfag			Særfag			Idrætsmatematisk gren	Kernisk gren
				Nysproglig gren	Samfundsfaglig gren						Matematisk-fysisisk gren	Samfundsfaglig gren	Naturfaglig gren		
1. 2. 3.	2. 3.	2. 3.	2. g. 3. g.	1. 2. 3.	2. 3.	2. 3.	2. 3.	2. 3.	2. 3.	2. 3.	2. 3.	2. 3.	2. 3.		
Religion .....	0	1	2					0	1	2					
Dansk .....	3	3	4					3	3	4					
Engelsk .....	4			4	6		3	5	5	0	0				
Tysk .....	3			3	5		3	5							
Fransk (russisk) .....	5	3	3					5	3	3					
Latin .....	4			4	0										
Græsk m/ oldtidskundskab															
Oldtidskundskab .....	1			2	0	2	0	2	0	0					
Historie og samfundskundskab .....	2	3	3	0	1			2	3	3	0	1	0	1	
Samfundsfag .....				5	5	2	2			5	5	2	2		
Geografi .....	2			3	2	3	0		3	0	3	2	3	2	
Biologi .....	0	0	3						0	3	0	3	3	7	
Biokemi .....															
Kemi .....								2	3	0	1	0	3	0	
Fysik .....								3	3	5	2	2	2	2	
Matematik .....	2	3	0					5	5	6	3	3	3	3	
Musik, særfag .....															
Idræt .....						6	6						6	6	
Legemsøvelser .....	26	13	15	13	12	13	12	26	12	12	14	15	14	15	
Fællestimer .....	2	2	2					2	2	2					
Musik .....	2	2	1					2	2	1					
Formn. og kunstforståelse .	(2)	(0)	(0)					(2)	(0)	(0)					
	(0)	(2)	(1)					(0)	(2)	(1)					
	30	17	18	13	12	13	12	30	16	15	14	15	14	15	



## TIMETAL PÅ HF-KURSUS

Hvert år opdeles i 2. semestre, således at undervisningen strækker sig over i alt 4 semestre efter følgende plan:

	Antallet af ugentlige timer				TILVALGSFAG:	Antallet af ugentlige timer			
	1. semester	2. semester	3. semester	4. semester		1. semester	2. semester	3. semester	4. semester
Dansk	3	3	4	4	Biologi	0	0	4	4
Religion	0	0	3	3	Matematik	0	0	6	6
Historie	3	3	3	3	Engelsk	0	1	3	3
Biologi	3	2	0	0	Tysk	0	0	5	5
Geografi	3	2	0	0	Samfundsfag	0	0	3	3
Matematik	5	5	0	0	Musik	0	0	4	4
Engelsk	4	3	4	4	Formning	0	0	4	4
Tysk	3	3	0	0	Idræt	0	0	4	4
Samfundsfag	2	2	0	0	3. fremmedsprog	0	3	4	4
Musik/formning	2	2	0	0	Fysik	0	3	6	5
Idræt	2	2	0	0	Kemi	0	0	5	5
					Psykologi	0	0	3	3
					Datalære	0	0	4	4

I fagene dansk, fysik og kemi afholdes konferencetimer til individuel vejledning af de studerende. Der holdes eksamen i de enkelte fag ved udgangen af det semester, hvor undervisningen i faget afsluttes. Der er ikke eksamen i fællesfagene musik, formning og idræt.



## DINE HEDESTE ØNSKER

Du knokler i fritiden for at få noget af alt det der.

Derfor skal du ha' mest muligt ud af dine penge. Det kan du læse om i "Ud i Livet". Bogen, vi har skrevet til dig.

Kom ind og få den. Den er gratis. Og hør om vores Ungdomskonto. Med mere i rente, Kundekort... specielt skruet sammen til dig og dine penge.

**ALTID MED I BILLEDET**

# HANDELSBANKEN



## SKOLEKOMEDIE

I skoleåret 1986/87 blev traditionen med en skolekomedie atter holdt i hævd. Skolens elever opførte »Skatteøen« dramatiseret af Preben Harris med musik af Sebastian.

Det er sjældent, at man på en skole kan opføre stykker, som endnu er så nye, at de spilles på de etablerede teatre. At Slagelse Gymnasium fik tilladelse til at opføre stykket på et tidspunkt, hvor det endnu ikke var frigivet til amatører, skyldtes da også udelukkende en utrolig velvilje fra Harris og Sebastian, som gav tilladelse mod et yderst beskedent honorar.

En skolekomedie er et spændende arbejde for både de medvirkende elever og de implicerede lærere. I år blev det ekstra spændende, dels fordi stykket var så nyt, dels fordi der meldte sig utrolig mange elever, som havde lyst til at spille, synge, danse, male m.v.

Skolens elevorkester spillede under direktion af adjunkt Kirsten Nyholm, som havde skrevet noder ud til netop de instrumenter, som skolens elever i år var i stand til at spille på - et stort og meget vellykket arbejde. Alle de sangglade elever sang instrueret af Lektor Lisbeth Hjort og Kirsten Nyholm, efter korhamoniseringer, som især Lisbeth Hjort havde stået for. Men hvad er et teaterstykke uden dekorationer. Disse var igen i år lavet med megen fantasi af Jørgen og Elna Christiansen, som fik god hjælp af en gruppe piger, som undervejs fik lært at håndtere hammer, sav m.v..

Publikumsreaktionerne på stykket var fantastiske. Stykket spillede 4 gange for udsolgte huse, og alle var enige om, at dette års skolekomedie var en bragende succes.

Gamle tiders tradition, at det er skolens 2.g elever og elever fra 1. h.f., der laver skolekomedie, kan ikke længere efterleves. Nu kan alle, der har lyst, være med. En skolekomedie er et spændende projekt, man arbejder sammen om en helt konkret opgave, man arbejder på tværs af alle klasser, og fordi det er hårdt og krævende, er man sammen i mange timer af døgnet, det skaber sammenhold. De 130 elever, der medvirkede i år, er alle enige om, at arbejdet med »Skatteøen« glemmer de aldrig.

Der er brug for alle, der har lyst til at være med, når der skal sættes en skolekomedie op. Meld dig, hvis du kan lide at synge, spille, danse, sy, male, slå søm i, spille teater. Jo, ethvert »talent« er der plads til og brug for.

- Og skolen vil bringe lektor Hanne Hansen den varmeste tak for enestående dygtig instruktion.

*Jens Jørgensen.*



# Skolens ABC

## ADK - ALMENSKOLENS DISKUSSIONSKLUB

ADK er Slagelse Gymnasium og HF-kursus' festudvalg.

ADK holder som regel fest før hver ferie, d.v.s. 4 fester. Samtidig har foreningen tradition for at afholde en jule-hygge-aften.

Alle disse arrangementer arrangeres af en bestyrelse på 9 personer.

Disse bliver valgt i begyndelsen af skoleåret på følgende måde:

- 1) Alle skolens elever bliver opfordret til at være med i ADK (via medlemskort). Medlemskort giver stemmeret på generalforsamlingen og nedslag i billetprisen til de enkelte arrangementer.
- 2) Valget foregår på en generalforsamling, hvor alle medlemmer af ADK har stemmeret. Blandt de opstillede kandidater skal vælges 9: 1 fra hvert klassetrin og de sidste 4 på stemmeantallet.

ADK-festerne er især kendt for levende musik.

**ADMINISTRATION.** I administrationsfløjen ved hovedindgangen finder du rektors kontor, inspektorkontoret, sekretærkontoret og studievejledernes kontorer. Se nærmere under disse ord.

**ADRESSEFORANDRINGER** skal *straks* meddeles til sekretærkontoret ligesom evt. navneforandring, nyt telefonnummer o.l.

**ALLEKALD** bruges af rektor til at give meddelelse til hele skolen. Det finder normalt sted i begyndelsen af 2. lektion. Elever og lærere kan ligeledes få lov til at benytte det til meget nødvendige meddelelser. Besked om allekald indleveres til rektor inden kl. 9.05.

**BEFORDRINGS-SPØRGSMÅL:** Se: Støtteordninger. Henvendelse i øvrigt på kontoret.

**BIBLIOTEK:** Skolens bibliotekar hedder Jørgen Glenstrup. Vores bogsamling står spredt rundt på hele skolen i de forskellige fags birum. Bøgerne er normalt beregnet til håndbøger på skolen – og kan altså ikke lånes hjem.

**BOGDEPOTET:** Findes i kælderens ved opgang fra cykelkælder. Det bestyres af boginspektør, lektor F. Lindegaard Madsen. *Åbningstidene:* 10-frikvarteret, 12-frikvarteret og 13-frikvarteret. Se i øvrigt opslag.

**BOGUDLÅN:** Du får udleveret bøger og papir gratis. Du er ansvarlig for de udlevede bøger – og skal erstatte tab eller beskadigelse. Derfor skal du *ved udlevering skrive navn og klasse i bøgerne og lægge bind om*. Der må ikke skrives notater eller foretages understregning i bøgerne.

**BUSSER OG TOGTIDER:** De vigtigste tider bliver slået op på skolens opslagstavler.

**CYKLER OG KNALLERTER:** Parkeres i *kælderen* – og *ikke* udenfor. Knallertmoto-

ren skal standses, inden du kører ind, og må ikke startes, før du igen er ude i det fri.  
DANSKOPGAVEN (HF): - Se HF-håndbogen.

DGS - DANSKE GYMNASIEELEVERS SAMMENSLUTNING: Danske Gymnasieelevers Sammenslutning (DGS) er gymnasieelevernes faglige organisation.

DGS' formål:

DGS har til formål at varetage gymnasieelevernes objektive interesser - at gennem forhandlinger og andre former for uddannelsespolitiske markeringer, i samarbejde med andre uddannelsesorganisationer, hvis hovedformål er identiske med DGS', at skabe forudsætninger for gennemførelse af gymnasieelevernes uddannelsesmæssige, faglige, økonomiske og sociale interesser og krav.

DSG er repræsenteret i en lang række ministerielle udvalg: f. eks. Rådet for Uddannelsesstøtte (RUS), Det centrale Uddannelsesråd, Arbejdsudvalget vedrørende Skoleradio / TV. Det sociale Kollegiebyggeri, Udvalget vedrørende revision af styrelsesloven o.s.v. I disse og flere andre udvalg er DGS sammen med Landssammenslutningen af Kursusstuderende (LAK) og De Uddannelsessøgendes Samarbejdsudvalg (DUS) fælles om at tale de uddannelsessøgendes sag og fremføre de uddannelsessøgendes krav og rettigheder.

DUESLAGET er navnet på en reol med rum til de enkelte klasser. Den står ved indgangen til administrationsafdelingen, og den bruges til meddelelser fra administrationen til klasserne.



DATASYSTEMER  
TEKSTBEHANDLING  
ELEKTRONISKE SKRIVEMASKINER  
ELEKTRONREGNERE  
DIKTERMASKINER  
AV-UDSTYR  
KOPIMASKINER  
KONTORINDRETNING

Tal med:

**brandt petersen a/s**  
**kontor & data**

Rosengården, Slagelse  
Tlf. 03 52 24 52

EKSKURSIONER kan teoretisk set arrangeres i alle fag, men traditionelt er det især fagene geografi, biologi, historie samt formning og musik, der benytter sig af denne form. Deltagelse i ekskursioner er obligatorisk for eleverne, idet den falder ind under den almindelige mødepligt til undervisningen.

ELEVFORENING: Se ADK.

ELEVBLAD: Se *Gnisten*.

ELEVRÅD OG ELEVFORSAMLING.

ELEVRÅD

Elevrådet er elevernes demokratisk valgte repræsentation på skolen over for rektor, lærerråd og skolenævn.

Elevrådets struktur

Elevrådet består af en repræsentant valgt i hver klasse; flere fra hver klasse kan dog deltage i elevrådsarbejde. På elevrådsmøderne har alle taleret, men kun en fra hver klasse har stemmeret. Inden 1. oktober vælger elevrådet et formandsskab og nedsætter lige-stillede udvalg, til hvilke samtlige elever er valgbare med tale- og stemmeret.

Af vigtige punkter kan nævnes:

Valg:

Elevrådets medlemmer kan vælges direkte i klasserne inden 1. september.

**Sports**  
**hjørnet**

**Schweizerplads 1 - 4200 Slagelse**  
**Telefon 03 53 45 20**

### Økonomi:

Til støtte for elevrådets arbejde kan opkræves et årligt elevkontingent, hvis størrelse fastsættes af elevforsamlingen. Regnskabet skal føres kontinuerligt af kassereren og fremlægges på forlangende.

### Mistillid:

- a. Mistillid til de forskellige udvalg skal udtrykkes skriftligt af mindst 25 elever eller halvdelen af elevrådet.
- b. Mistillid kan også stilles til enkeltpersoner eller dele af de udvalg ud fra ovennævnte betingelser.
- c. I tilfælde af a og b skal det pågældende mistillidsvotum til skriftlig afstemning inden 14 dage på elevforsamling, hvorved det ved almindelig stemmeflerhed afgøres, om personen/personerne, der er stillet mistillidsvotum til, skal beholde deres poster.
- d. Mistillid til klasserepræsentanten skal stilles af klassen og nyvalg foretages inden en måned.

### Repræsentation:

Elevrådet er repræsenteret i fællesudvalget med 4 medlemmer. Både gymnasieelever og HF-kursister skal være repræsenteret. Elevrådet skal være repræsenteret i lærerrådet med 2 medlemmer, og i skolerådet med 2 medlemmer, jfr. undervisningsministeriets bekendtgørelse nr. 587 af 69-12-23 og nr. 212 af 70-05-27.

Elever, der skal repræsentere skolen udadtil, vælges på et morgenmøde af de elever, der skal repræsentere.

Elevrådet kan kun udtale sig på elevernes vegne, såfremt spørgsmålet har været forelagt og godkendt af eleverne på et morgenmøde.

### Elevforsamling:

Elevforsamlingen er elevernes øverste organ i elevarbejdet og afholdes, når  $\frac{1}{2}$  af elevrådet eller 25 elever ønsker det. Mødet skal varsles med en motiveret dagsorden senest 5 dage før elevforsamlingens afholdelse. Varslingen foretages ved morgenmøde og opslag. Elevforsamlingen skal afholdes inden 3 uger. Elevforsamlinger er principielt åbne, men kan lukkes, hvis eleverne ønsker dette.

Ind- og udmeldelse af organisationer kan kun foretages efter vedtagelse af elevforsamlingen. Såfremt mindst 50 elever forlanger det, skal sådanne vedtagelser foretages ved skriftlig afstemning.

Resolutioner og andre beslutninger, som skal offentliggøres, sættes til afstemning på et dertil indkladt morgenmøde, og ifald de bliver vedtaget, slutter ordlyden:  
... således vedtaget af et flertal på et morgenmøde.

Alle meddelelser fra elevrådet skal være i Dueslaget mindst 3 dage før, det skal behandles på morgenmøde, elevrådsmøde eller elevforsamling.

Enhver elevrådsbeslutning kan omstødes, hvis der er flertal for det på et morgenmøde. Der kræves dog mindst 30 elevers ekriftlige ønske herom.

### Vedtægtsændringer:

Disse vedtægter kan ændres, hvis et flertal stemmer herfor på en elevforsamling. Nærmere om arbejdet vil indgå i introduktionsugen.

ELEVTELEFON findes ved siden af automaterne i kantinen.

## FERIER OG FRIDAGE:

### 1987

Sommerferie:	mandag den 22. juni	til mandag den 3. august
Efterårsferie:	mandag den 19. oktober	til fredag den 23. oktober
Juleferie:	onsdag den 23. december	til fredag den 1. januar

### 1988

Vinterferie:	mandag den 15. februar	til fredag den 19. februar
Påskeferie:	mandag den 28. marts	til mandag den 4. april
St. Bededag:	fredag den 29. april	
Kristi Himmelfartsdag:	torsdag den 12. maj	
Grundlovsdag:	søndag den 5. juni	
Pinseferie:	mandag den 23. maj	
Sommerferie:	mandag den 20. juni	til ca. 5. august

*(De nævnte datoer/dage medregnet).*

## FORSIKRINGER

Som andre amts-gymnasier er skolen forsikret på en måde, så elever, der uden egen skyld får ødelagt visse ting, f.eks. briller, i undervisningstiden, vil kunne få hel eller delvis dækning igennem forsikringsselskabet.

Alle henvendelser i forsikrings spørgsmål skal ske igennem rektor.

## FORÅRSKONCERT

Det er efterhånden ved at blive en god tradition, at Slagelse Gymnasium & HF-kursus afholder en stor forårskoncert, hvor skolens musiklærere sammen med et meget stort antal elever opfører et meget varieret program.

FRAVÆR: Særlig side om mødepligt.

## FRITIDSAKTIVITETER:

Der findes et væld af fritidsaktiviteter på skolen, varierende fra år til år: Skak, dramatik, film, frivillig idræt, kor, musik, orkester, skolekomedie, studiekredse m.m.

En del af disse omtales andetsteds i dette års- og introduktionsskrift. – Spørg i øvrigt faglærerne.

## FÆLLESTIMER 1986-87:

- 28. aug.: Johs. Møllehave: Blichers metode.
- 10. okt.: Operation Dagsværk - lysbilledforedrag.
- 28. okt.: Debat: for/imod Operation Dagsværk med Jan Stage og Bo Simonsen.
- 30. okt.: Hvidovre teater: »Undskyld, vi banker på«.
- 9. dec.: Lars Okholm: Et bedre liv.
- 19. dec.: Jule-Volley-dag.
- 20. dec.: Juleafslutning.
- 21. jan.: Kresten Korsbæk spiller og fortæller.
- 2. febr.: Flygtningeproblematikken v/ Claus Pedersen.
- 24. febr.: Thyge Christensen: »Fædrelandet eller døden«. Foredrag om Afrika-problemer.
- 2. marts: Dansetruppen »Impuls«.

FUNDNE SAGER: Bedes afleveret på kontoret.

### FÆLLESUDVALGET

Fællesudvalget består af rektor (formand), lærerrådsformanden, 3 af lærerrådet valgte medlemmer samt 4 af elevrådet valgte medlemmer.

Fællesudvalgets opgave er gennem gensidig information og forhandlinger at fremme samarbejdet mellem lærere, elever og rektor. Udvalget træffer afgørelser i forhold, der hovedsageligt angår faciliteter, praktiske forhold, fritidsaktiviteter og fællesarrangementer.

GLEMTE SAGER kan afhentes på kontoret.

### GNISTEN

- er gymnasiets eneste skoleblad. Det redigeres af eleverne, er gratis og finansieres gennem annoncer.

### GRENVALG

Inden ca. 15. marts skal eleverne i 1.g have truffet bestemmelse om, hvilke grene de vil gå på i de to sidste skoleår. Inden valget træffes af elev og hjem, er eleverne gennem såvel skriftlig som mundtlig orientering blevet oplyst om fagenes indhold og eksaminernes kompetance. Valget er bindende for resten af gymnasietiden. Orienteringen styres af skolens studievejledere.

Der er følgende valgmuligheder på den sproglige linie:

- 1) nysproglig gren
- 2) samfundssproglig gren
- 3) den klassisk-sproglige gren
- 4) den musiksproglige gren
- 5) den idrætssproglige gren

På den matematiske linie kan eleverne vælge imellem:

- 1) matematisk-fysisk gren
- 2) naturfaglig gren
- 3) samfundsmatematisk gren
- 4) musikmatematisk gren
- 5) matematisk-kemisk gren
- 6) matematisk-idrætsfaglig gren

GYMNASIALE SUPPLERINGSKURSER: tal med studievejlederen.

### HISTORIEOPGAVEN

I 2. semester i 1. HF skal alle elever udarbejde en historieopgave, der tids- eller emnemæssigt skal være placeret inden for de to områder, klassen har arbejdet med i 1. og begyndelsen af 2. semester. Opgaven afleveres direkte til historielæreren, der også vejleder den enkelte elev i udarbejdelsen af opgaven.

### IDRÆT

Ud over de obligatoriske idrætstimer er der en betydelig mængde af fritidssport på skolen.

Holdene oprettes oftest ved henvendelse til idrætslærerne eller ved opslag ved starten af skoleåret. Eleverne kan selv vælge mellem de forskellige sportsgrene.





- se det hos

Vestsjællands konfektionshus

**LARSEN**

NYTORV 17 - SLAGELSE - TLF. 03 52 24 00

**Kvalitetsværktøj  
til kontoret ...**

SKRIVE-/REGNEMASKINER



brother.

CITIZEN

KOPIMASKINER



EDB / TEKSTBEHANDLING



Partner

MOBLER



**PAPIR · KOMPAGNIET A/S**

Dalsvinget 21 4200 Slagelse  
Postbox 119 Tlf. 03 52 20 90



INSPEKTOR. Skolen har to inspektorer: lektor Dan Frandsen og adj. Winnie Frandsen. De tager sig af de daglige skemaændringer og tilrettelægger de mundtlige og skriftlige prøver ved eksamen og terminsprøver m.v.

### INTRODUKTIONSDAGE

For de nye 1.g-klasser og 1. HF-klasser bruges skoleårets første dage som en introduktion til skolen. Formålet er at give eleverne mulighed for at lære hinanden at kende under afslappede forhold, samtidig med at de får en kort introduktion til skolearbejdet.

### KANTINEN

Skolen har en stor kantine, hvor der både er åbent om morgenen og det meste af formiddagen. I kantinen kan købes smørrebrød, mælkeprodukter, frugt og læskedrikke. På nogle af ugens dage kan man desuden købe varm mad.

### KARAKTERGIVNING

I *Gymnasiet* gives der karakterer og evt. vidnesbyrd i december, marts og ved skoleårets slutning (årskarakterer og årsprøvekarakterer). I forbindelse med karaktergivningen drøfter lærerne elevernes standpunkt.

I *HF* gives der kun eksamenskarakterer.

### KG

På Slagelse Gymnasium har Konservative Gymnasiaster (KG) eksisteret siden 1981. KG er en uddannelsespolitisk organisation.

Organisationen består af en landsorganisation med en landsrådsvalgt forretningsledelse. Alle lokalforeninger har delegerede i forhold til medlemstal. På landsrådet vedtages det politiske program.

I hvert amt virker der et distriktssekretariat, som koordinerer aktiviteter inden for amterne på skolerne. Distriktssekretariatet repræsenterer KG overfor amterne.

De lokale foreninger varetager aktiviteter og repræsentation overfor lærer og rektor. På den årlige generalforsamling vælges en bestyrelse, som varetager foreningernes daglige drift.

KG er en sammenslutning af elever, der ønsker:

- Gymnasiepolitikken set i et andet lys end bl.a. DGS, GLO og LAK ser den, og som ønsker et opgør med nyhedsprincipperne.
- En differentieret gymnasieuddannelse, der gennem valgfrihed giver eleven mulighed for at specialisere sig eller skabe sig en bred grundviden efter eget valg.
- Eleverne impliceret i alle beslutningsprocesser, hvad enten det gælder skolens daglige drift og dispositioner, eller det gælder den pædagogiske linie. Både på højt og lavt plan.
- Mødepligten fjernet, da en elevs tilstedeværelse ikke siger noget om det faglige niveau, han/hun befinder sig på.
- Årskarakterer fjernet, da disse er for subjektive.
- Flere skriftlige prøver. Stopp prøver. Det er vigtigt, at eleven kan bedømme sit standpunkt. Karakterskalaen skal være fast. D.v.s. at samme præstation giver samme karakter alle år.
- SU givet på baggrund af modtagerens aktuelle økonomiske situation.

I kontakt med KG kommer du ved at henvende dig til en af de personer, hvis navne er opført på KG's informationstavle ved »tredje finger«.

## KLAGEADGANG

Hvis du har brug for at klage over et eller andet, klager du normalt først til den, som har truffet afgørelsen (f.eks. en af dine lærere). Hjælper det ikke, kan du klage til rektor.

## LOMMEREGNERE

Der udleveres lommeregnerne til eleverne på skolen. Eleverne har ansvaret for disse som for boglån.

LÆREBØGER OG ANDRE UNDERVISNINGSMIDLER: Se bogudlån.

## LÆRERFORSAMLINGEN

består af alle lærerne ved skolen med rektor som formand. Lærerforsamlingen behandler elevernes forhold i relation til deres standpunkt.

## LÆRERRÅDET

består af rektor og alle lærerne ved skolen med en formand, der er valgt blandt lærerne.

## MORGENMØDE

Hver tirsdag og torsdag morgen holdes morgenmøde i 10-frikvarteret. Morgenmødet tilrettelægges af et udvalg af elever. Hvis man ønsker ordet under morgenmødet, skal man i forvejen have kontaktet udvalget. Udvalget ser meget gerne, at så mange som muligt ønsker at bidrage med sang, musik, oplæsning o.lign.

Ekstraordinært morgenmøde kan kun indkaldes af de af elevrådet valgte morgenmødeansvarlige med motiveret dagsorden.

MØDEPLIGT – Se særligt afsnit herom.

## MØDEPLIGTSNÆVN

*Vedtægter for mødepligtsnævn på Slagelse Gymnasium og HF-kursus.*

1. Nævnets formål er:

a. At give vejledende indstilling til rektor i mødepligtssager under hensyntagen til sagens helhedsbillede og de af direktoratet fastsatte bestemmelser.

b. At vejlede eleverne om reglerne for mødepligt.

2. Nævnet består af 2 lærere og 2 elever, heraf den ene gymnasieelev, den anden HF-kursist. De vælges af hhv. lærerråd og elevforsamling mindst en gang om året. Nævnet konstituerer sig selv med formand og sekretær.

3. a. En elev kan henvende sig til mødepligtsnævnet inden 8 dage efter en mundtlig advarsel. Nævnet behandler sagen umiddelbart herefter.

b. Rektor henvender sig til den pågældende elev 14 dage før en skriftlig advarsel. Eleven henvender sig derefter til nævnet, hvis vedkommende ønsker sin sag behandlet. Nævnet færdigbehandler sagen indenfor disse 14 dage.

4. Nævnet kan indkalde de involverede faglærere samt repræsentanter fra elevens klasse, såfremt eleven ønsker det.

5. Hvis et medlem af nævnet selv er involveret i en sag, indkaldes en suppleant. 2 elevsuppleanter (en fra gymnasiet og en fra HF) samt en lærersuppleant vælges samtidig med de øvrige medlemmer som anført i § 2.

## OPGAVEAFLEVERING

Alle skriftlige opgaver skal ubetinget afleveres til den af læreren fastsatte tid. Ved sygdom: første skoledag, hvor man er tilbage på skolen.

## ORDENSREGLER

udarbejdes i fællesudvalget og skal godkendes i skolerådet.

Følgende regler gælder:

1. Ryning er ikke tilladt i klasselokaler, på gange og i sportshallen.
2. Der er generelt øl- og spiritusforbud på skolen i skoletiden.
3. Elevernes plakater og opslag må anbringes på de dertil indrettede opslagstavler, medmindre anden aftale træffes med rektor.
4. Pengeindsamlinger, mærke- og lodseddelsalg må kun foretages med rektors tilladelse.

## ORDENSREGLER I IDRÆTSHALOMRÅDET

1. Elever har kun adgang til idrætshalområdet, når de har undervisning i idræt.
2. Elever, der ikke er omklædte, noteres som fraværende. (Dette gælder også ved »glemt tøj«, menstruation o.s.v.). NB! Undtagelse: Lægeattest.
3. Elever kan i idrætstimen tidligst forlade hallen ca. 5 minutter før udringning.
4. Det er ikke tilladt at udøve idræt i frikvartererne.
5. Hvis holdlærer er fraværende, er der ingen undervisning. (Dette gælder også, selv om andre holdlærere er tilstede).

# Stil nogle krav til dit pengeinstitut.

’Jeg skal bruge penge til at lytte hjemmefra.’

’Jeg skal ha’ finansieret mine studier.’

’Jeg skal have stereoanlæg nu.’

’Hjælp mig med at købe nye møbler.’

’Hjælp mig med at starte egen virksomhed.’

’Regn ud, om jeg har råd til at købe bil.’

’Jeg vil gerne ud af mine afbetalingskontrakter.’

’Giv mig forslag til en billigere boligform.’



**K**om ind og tal med os, når du skal til at handle for dine egne penge.

Vi kan give hurtige svar på, hvordan du får råd til dine første større anskaffelser. Hvordan du vælger en bolig, der passer til din økonomi... hvordan du i det hele taget får realiseret dine fremtidsønsker.

Brug os, når du skal ha’ tingene til at gå lidt mere SDS.

I rektor Jens Jørgensens krimiserie for børn og unge er nu udkommet 6 bøger:

Pakhusmysteriet  
Det mystiske hus ved havet  
Det store sparekassekup

Mysteriet på Svaneøen  
Alarm i centeret  
Den sprængte dør



Pris pr. bog  
kr. 34,-

 **HELWEG  
BØGER**

Vestsjællands-Centret · 4200 Slagelse · Telefon \*03 52 00 59

THUNGE & KRISTENSEN D-0686

## Mennesket er vigtigere end tekniken



**V**i er en moderne bank, med al den nyeste teknik. Men teknikken bruger vi til at få bedre tid til at tale med dig.

 **ARBEJDERNES LANDSBANK**

Din økonomipartner.

Jernbanegade 2, 4200 Slagelse.

Tlf. 03-53 56 77

## PAPIR

I august får alle udleveret papir og ringbind til hele skoleårets forbrug. Hvis man har behov for mere, må man selv købe resten.

## REEKSAMINATION

Der gælder forskellige regler, der er fastsat af direktoratet. Alle elever får umiddelbart før eksamen skriftlig og mundtlig oplysning om disse regler af rektor. Generelt skal det oplyses, at tilmelding til reeksamination altid skal ske *senest* ved skoleårets afslutning omkr. 20. juni.

## REGELSAMLING

Alle de skrivelser, cirkulærer, bekendtgørelser og love, der udsendes til skolen og har med forhold i gymnasiet og HF at gøre, er samlet i en såkaldt regelsamling. Der findes et eksemplar på lærerværelset, på HF studievejlederens kontor og på inspektors kontor, og alle på skolen er velkomne til at læse i dem.

## REKTOR

er skolens pædagogiske og administrative leder, og han træffes normalt på kontoret. I hans fravær kan man evt. henvende sig til adm. inspektør. Rektors træffetid er 8.00-14.00.

## RINGETIDER

1. lektion 8.15- 9.00

2. lektion 9.05- 9.50

3. lektion 10.05-10.50

Frokostpause

4. lektion 11.15-12.00

5. lektion 12.10-12.55

6. lektion 13.05-13.50

7. lektion 13.55-14.40

8. lektion 14.50-15.35

9. lektion 15.45-16.30

Det henstilles, at *man kommer præcist til alle timerne.*

## SKEMAÆNDRINGER

vil forekomme næsten hver dag hele året rundt p.g.a. lærersygdом, studievejlednings-timer, møder, kurser, ekskursioner, eksaminer, reeksaminer etc. Disse ændringer slås op ved siden af indgangen fra parkeringspladsen og på lærerværelset, og man må løbende holde sig á jour med opslagene. For at undgå, at eleverne ved lærersygdом møder op til de første timer forgæves, må hver klasse ved skoleårets begyndelse etablere en *telefonkæde*, hvis første led kontaktes af den lærer, der bliver syg.

Såfremt en lærer er fraværende i kortere tidsrum, vil klassen enten få en time med en af de andre lærere, der har klassen, eller man må arbejde alene. Det sidste vil ofte forekomme, og skolen forventer, at der bliver arbejdet seriøst med et eller andet fagligt, selv om det ikke bliver kontrolleret.

## SKOLEBALLET

Skolen afholder hvert år et stort traditionelt skolebal med indmarch, lancier, balkort-danse m.m.

## SKOLERÅDET

består af et amtsrådsmedlem, 2 forældre, rektor, 2 andre lærere og 2 elever. Skoleåret beskæftiger sig med forbindelsen mellem skole og hjem, godkender skolens skema, medvirker i byggesager og kan udtale sig om alle spørgsmål, der vedrører skolen.

## SKRIFTLIGE OPGAVER

Længere fremme i skriftet findes særskilt side om mødepligt m.v. Herunder også noget om skriftlige opgaver.

## STUDIEKREDSE

Kan oprettes i emner, som ikke indgår i skolens almindelige undervisning. Hobbyprægede emner kan dog ikke komme på tale. En studiekreds må normalt maksimalt strække sig over 10 timer, og der skal være mindst 10 deltagere.

En studiekreds skal anmeldes til og godkendes af fællesudvalget.

## STUDIEVEJLEDNING - I HF

Alle HF'ere får brug for studievejleder, ikke blot inden optagelsen og i begyndelsen af skoleåret, men også senere, når der skal træffes bestemmelse om tilvalg. Det er svært at vurdere fordele og ulemper ved fag og kombinationer af fag; men studievejlederen ved noget om, hvad der er brug for i de videre uddannelser og kan måske hjælpe dig med at finde ud af, hvor dine evner ligger.

Også når du bliver i tvivl om de forskellige regler, der gælder for HF, eller har spørgsmål af f.eks. økonomisk eller boligmæssig art, står studievejlederen til rådighed for en samtale.

På døren til studievejlederkontoret vil du kunne finde træffetiderne.

Der er .....

**SPORT**  *i*



**Idagårdsvej - Slagelse**

Er du mellem 18 og 23  
kan du få ekstra  
gode renter og lån på  
Den Lysegrønne.



**PRIVATbanken**  
SLAGELSE AFDELING  
Nytov 8  
4200 Slagelse  
Telefon 03 52 81 11

Parkering i  
Rosengården.



**HO** **MUSIK** deres  
**musikhandler**

BREDEGADE NR. 4  
4200 Slagelse . Tlf. 03 52 80 50



## - I GYMNASIET

Der er nu studievejledning for alle tre gymnasietrin. Alle gymnasieklasser vil derfor i årets løb få nogle timers uddannelses- og erhvervsorientering.

3.g-erne vil desuden få grundig orientering om forholdene ved de videregående uddannelser og specielt om adgangsbeholdning, tilmelding og økonomiske støtteordninger.

1.g-erne vil i august-september få instruktion i studie- og notattekning og senere information omkring grenvalget forud for 2.g.

For alle gymnasieelever er der mulighed for at komme til en studievejleder, hvor man kan få råd og vejledning angående problemer i forbindelse med skolegang, valg af uddannelse, økonomi, bolig m.m.

På døren til studievejlederkontorerne vil du kunne finde træffetiderne.

## STØTTEORDNINGER - STATENS UDDANNELSESTØTTE

Der findes en række forskellige støtteordninger, hvortil der er knyttet bestemte regler for ansøgning.

Skolen har altid på sekretærkontoret trykte vejledninger i, hvad der kan søges og hvordan. Ved henvendelse til kontoret udleveres vejledning i det ønskede omfang.

Nogle enkelte mere generelle forhold, der hænger sammen med selve opfyldelsen af mødepligtsreglerne, skal dog omtales her:

Går en sådan elev klassen om næste skoleår, er den pågældende ikke umiddelbart støtteberettiget. Der er dog mulighed for, at der senere i løbet af skoleåret kan tildeles støtte med tilbagevirkende kraft (fra 1. august), såfremt det skønnes, at studieaktiviteten er væsentligt forbedret.



# KONTO 25

Konto 25  
- for dig mellem  
18 og 25.

Ung og på vej...



Elever i 3. gymnasieklasse, der indstilles til *eksamen på særlige vilkår*, kan fortsat oppebære uddannelsesstøtte.

Elever, der af lærerforsamlingen *rådes til at forlade uddannelsen*, men som alligevel enten går om eller fortsætter i næste klasse, *er ikke umiddelbart støtteberettigede*. Ændrer deres forhold sig i løbet af det nye skoleår så væsentligt, at lærerforsamlingens indstilling ændres, kan der dog senere ydes støtte med tilbagevirkende kraft fra 1. august.

2-årige HF-kurser.

Elever, der *bortvises* fra kursus, er ikke støtteberettigede fra den 1. i måneden efter, at direktoratet for gymnasieskolerne og HF har truffet afgørelse om bortvisning.

Har en elev, hvis fravær skyldes særlige omstændigheder som for eksempel sygdom, af direktoratet fået *tilladelse til fortsat at følge undervisningen*, men således at den pågældende indstilles til eksamen med selvstuderende-pensum, kan der fortsat ydes støtte, forudsat eleven overholder reglerne for deltagelse i undervisningen.

## SYGDOM

af længere varighed bør eleven selv eller forældrene give skolen besked om. Ekstraundervisning kan gives under sygdom i mere end 3 uger. Umiddelbart efter en sygdomsperiode skal der altid afleveres en forsømmelsesseddel, som underskrives af forældrene, så længe eleven er under 18 år. - Det forventes, at man holder sig orienteret om arbejdet i de forskellige fag, så man kan forberede sig tilstrækkeligt.



**Afslut indkøbs-  
turen på en  
hyggelig måde.  
Vores cafeteria  
kan byde på  
mange forskel-  
lige retter, kolde  
som varme**

# Hele Danmarks varehus

Storbutikken  
i centrum  
- butikken der har det hele!

- Altid frisk brød fra eget bageri
- Vor slagter har mindst 120 forskellige udskæringer
- Stor delikatesse med mange specialiteter
- Flot frugt- og grøntafdeling med årstidens frugter og grøntsager
- Spændende blomster område
- Stor isenkramafdeling med alt til boligen, radio/TV, gaveartikler m.m.
- Stor fødevarer afdeling
- Stor specialforr. m. helseprodukter
- Ny og spændende tekstilafd.
- Sportsafdeling

Byens bedste åbningstider:

Man., tirs., ons. ....9.00-17.30

Torsdag .....9.00-19.00

Fredag .....9.00-20.00

Lørdag .....8.30-14.00



**VESTSJÆLLANDS CENTRET - SLAGELSE - altid godt klima**

## SYGDOM UNDER EKSAMEN

Såfremt en eksaminand p.g.a. sygdom bliver forhindret i at deltage i en eksamination, *må skolen straks underrettes*. Drejer det sig om en mundtlig eksamination, vil den blive forsøgt flyttet til en anden eksaminationsdag. Hvis dette ikke er muligt, eller hvis det drejer sig om en skriftlig eksamen (herunder HF's »større opgave«), må eksaminanden indtegnes til sygeeksamen, der afholdes i august/september. Tilmeldelse til sygeeksamen foregår ved udfyldelse og aflevering af en autoriseret blanket, hvorpå en læge attesterer, at sygdommen har hindret eksamination. Denne blanket skal rekvireres fra skolen inden lægekonsultationen. Lægeattesten skal udstedes på den fastsatte eksaminationsdag, hvis det på nogen måde er muligt.

## TELEFONKÆDER

bør udfærdiges af alle klasser ved skoleårets start, så man efter skoledagens afslutning kan blive orienteret om bl.a. skemaændringer den følgende skoledag. *Bagest* i dette hæfte er der et skema til en telefonkæde. Når det er udfyldt, afleverer kasserrepræsenteren en kopi til inspektør, der sørger for kopier til alle faglærere.

## UDMELDELSE

Henvendelse sker til studievejlederen og rektor. En udmeldelse er først gyldig, når den har en studievejleders og rektors påtegning og – når det gælder elever under 18 år – forsørgerunderskrift. Evt. bus- og togkort afleveres, SU-støtte ophører, og der træffes aftale om aflevering af bøger m.v.

## ÅRSPRØVER

Der afholdes skriftlige årsprøver i de fag, hvori der er skriftlig studentereksamen. Lærrådet fastsætter omfanget og ordningen af de mundtlige årsprøver.



KLASSELÆKER:

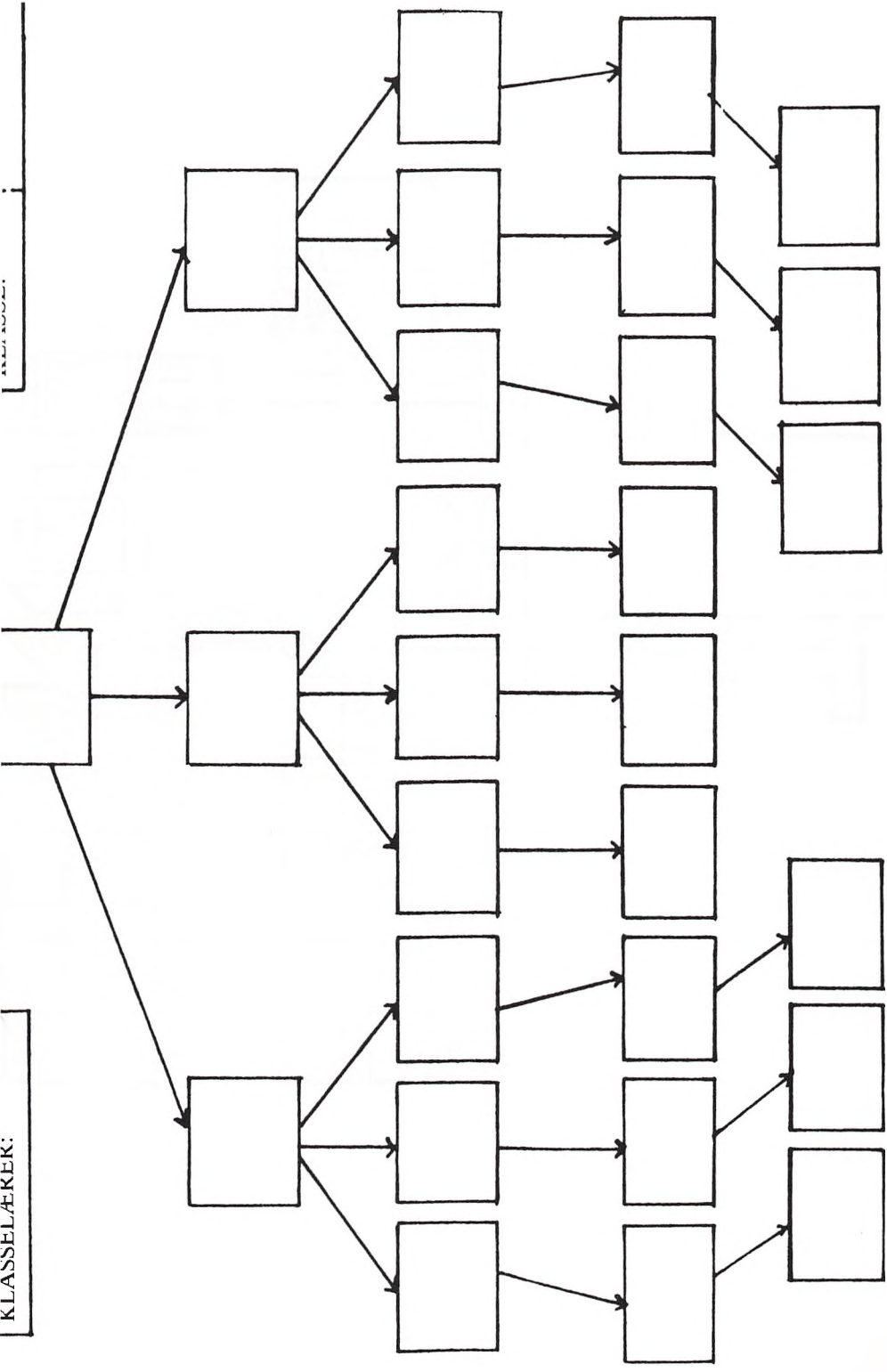

ARBEJDSBUDGET

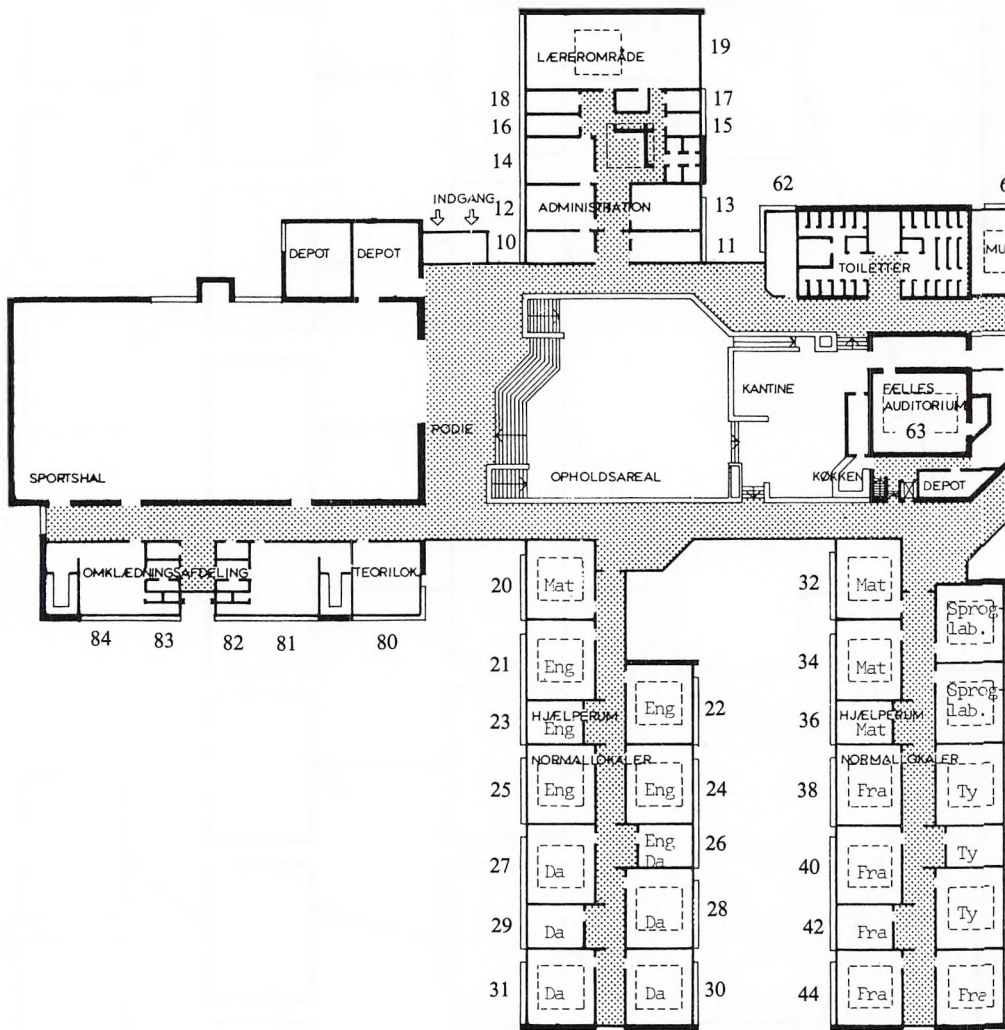

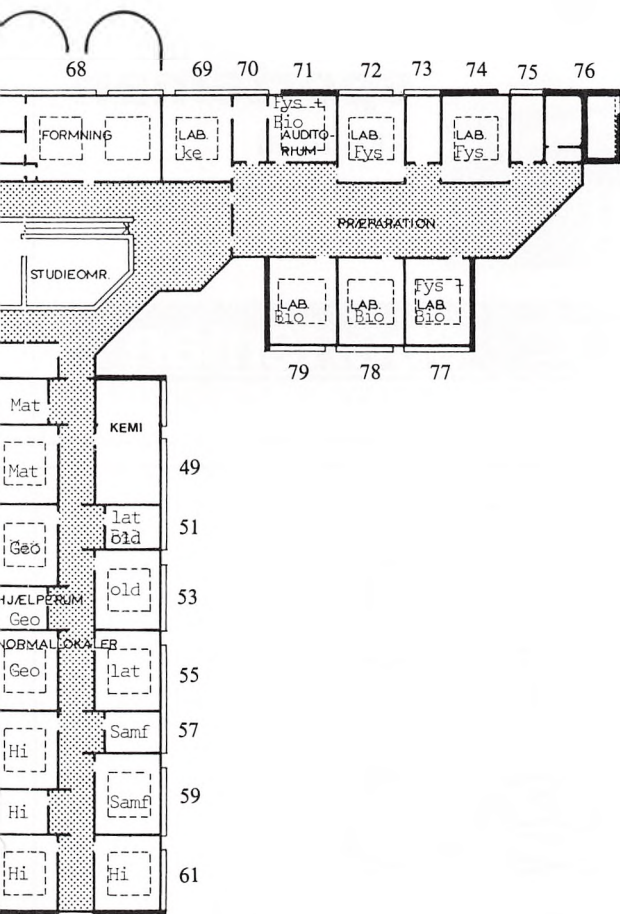

Kælder:

- 87 bogdepot
- 88 bio + geo depot
- 90 fys depot
- 91 elevrådets depot

**INTERSPORT®**

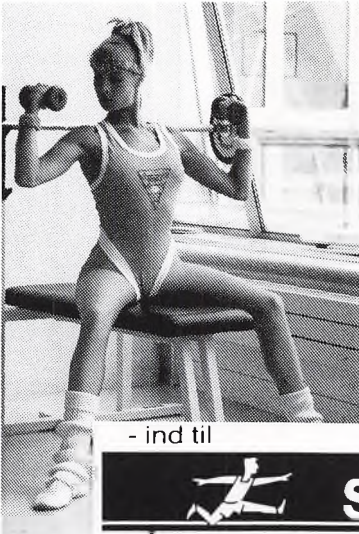

**Aktiv Fritid -**

... så er

**sportsman**

ikke til at  
komme udenom!



**sportsman**

RÅDHUSPLADSEN · 4200 SLAGELSE · TLF. 03 52 21 71



**SLAGELSE BOGHANDEL**

Gammel Torv 6, 4200 Slagelse

Tlf. 03 52 00 15

- Vi har mere end De tror ...

Vi slår et svirp for sund  
økonomi til unge kroppe.



ART WORK STUDIO

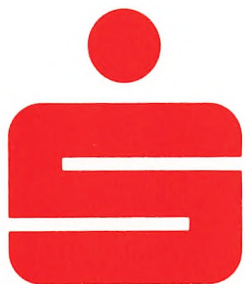

Service Sparekassen

SLAGELSE  
SPAREKASSE

- *den lokale*





**1. skoledag efter sommerferien - 4. aug. kl.:**  
**»gamle« elever: 9.00**  
**nye elever: 10.00**