



# Danskernes Historie Online

Danske Slægtsforskeres Bibliotek

## Dette værk er downloadet fra Danskernes Historie Online

**Danskernes Historie Online** er Danmarks største digitaliseringsprojekt af litteratur inden for emner som personalhistorie, lokalhistorie og slægtsforskning. Biblioteket hører under den almennyttige forening Danske Slægtsforskere. Vi bevarer vores fælles kulturarv, digitaliserer den og stiller den til rådighed for alle interesserede.

### Støt vores arbejde – Bliv sponsor

Som sponsor i biblioteket opnår du en række fordele. Læs mere om fordele og sponsorat her: <https://slaegtsbibliotek.dk/sponsorat>

### Ophavsret

Biblioteket indeholder værker både med og uden ophavsret. For værker, som er omfattet af ophavsret, må PDF-filen kun benyttes til personligt brug.

### Links

Slægtsforskernes Bibliotek: <https://slaegtsbibliotek.dk>

Danske Slægtsforskere: <https://slaegt.dk>

*slags*

# SLAGELSE GYMNASIUM & HF-KURSUS 1988



DANMARKS  
PÆDAGOGISKE  
BIBLIOTEK

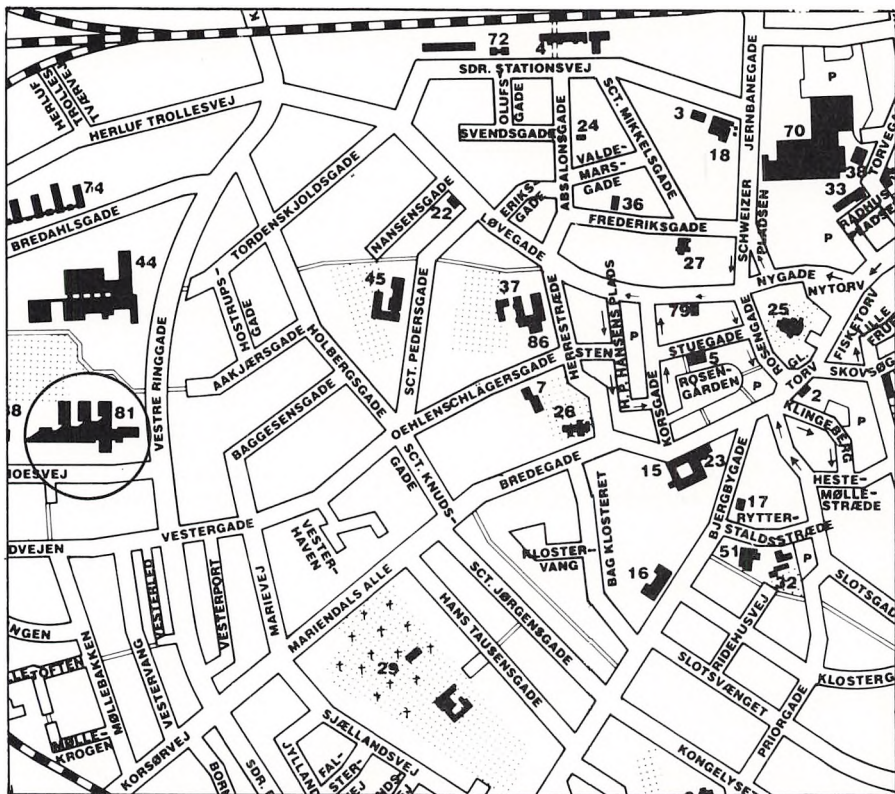

SKOLENS ADRESSE: Willemoesvej 2, 4200 Slagelse.

SKOLENS TELEFONNR.: Sekretærkontoret: 03 53 00 12  
Rektor: 03 52 49 11 ell. 03 53 00 12  
Lærerværelset: 03 53 16 90  
Adm. inspektør: 03 53 00 12

REKTORS TRÆFFETID: I reglen på skolen hver skoledag kl. 8-14. Evt. anden træffetid kan aftales telefonisk i kontortiden.



## VELKOMMEN TIL SLAGELSE GYMNASIUM OG HF-KURSUS

Det skrift, du læser netop nu, skal som *introduktionsskrift* give dig et første indtryk af den skole, du nu begynder at gå i. Samtidig vil du finde en række praktiske oplysninger, som jeg tror, du vil kunne have glæde af.

Da skriftet imidlertid også er et *årsskrift*, vil der – især i den sidste del – være adskillige oplysninger, der fortæller noget om hverdagen her på skolen i det skoleår, der nu er afsluttet.

Men først

*velkommen på skolen!*

Slagelse Gymnasium og HF-kursus består af både gymnasieafdeling og HF-afdeling.

I skoleåret 1987/88 var der ialt 34 klasser på skolen, fordelt på 29 gymnasieklasser og 5 HF-klasser med 895 elever ialt.

Disse tal angiver, at det er en stor skole, du bydes velkommen til.

Det er imidlertid mit håb og min overbevisning, at du vil finde dig godt tilpas her. Vi vil i hvert fald fra skolens side gøre vores til, at tiden på Slagelse Gymnasium og HF-kursus må kunne give dig en mængde eksakte kundskaber og viden inden for de rammer, som denne skole disponerer over.

*Jens Jørgensen*  
rektor.



## DET BREDEST MULIGE GRUNDLAG

Der tales meget om de små årgange - at vi i nogle år vil opleve færre elever i skolerne.

Men samtidig står det klart, at flere og flere ønsker at tage studentereksamen eller HF-eksamen.

Det er forståeligt og godt.

På Slagelse Gymnasium & HF-kursus mærker vi tydeligt, at efterspørgslen efter pladser i både gymnasiet og HF-afdelingen vokser. Forklaringen er bl.a. den, at de gymnasiale uddannelser giver unge mennesker *en meget bred baggrund for en videre uddannelse på lærestalter eller i erhvervslivet.*

Netop her ligger *styrken i studentereksamen og HF-eksamen*: at man giver eleverne en så bred ballast, at de har de bedst tænkelige muligheder for at gå ind i de nødvendige omstillingsprocesser - livet igennem.

Derfor er en helstøbt og gedigen indsats i skoleårene på gymnasiet samtidig elevernes bedste garanti - om man vil - for at kunne vælge *friere* efter endt eksamen.

I august 1988 begynder det nye gymnasiesystem. Det skal have et par ord med på vejen. Lidt forenklet kan man sige, at man fremover kan vælge de fag, der i dag er hovedfagene på de forskellige *grene*. Men først og fremmest kan man fremover vælge friere for 2.g. og for 3.g.s vedkommende - altså sammensætte fagrækken anderledes end hidtil.

Det er spændende, og vi vil på gymnasiet gøre vort til, at vi giver vore kommende elever så mange tilbud, som netop den store skole kan magte.

Derfor er der for mig ingen tvivl om, at gymnasiet og HF-kurset også i årene fremover vil give de elever, der søger til Slagelse Gymnasium & HF-kursus det bedste uddannelses tilbud på markedet.

Med venlig hilsen

*Jens Jørgensen, rektor.*

## SKOLERÅD

Ved Slagelse Gymnasium og HF-kursus er der et skoleråd, der består af 1 medl. fra amtsrådet, 2 forældre, rektor, 2 andre lærere, 1 repræsentant for det teknisk-admin. personale og 2 elever. Skolerådet beskæftiger sig med forbindelsen mellem hjem og skole, godkender skolens skema, medvirker i byggesager og kan udtale sig om alle spørgsmål, der vedrører skolen.

De 2 forældrevalgte repræsentanter vælges for 2 år ad gangen på lige årstal. Valgene finder sted efter orientering herom i aug.-sept.

Det nuværende skoleråd består af:

Valgt af amtsrådet: gårdejer Erik Sandfeld Larsen.

Valgt af forældrekrederen: Karin Dyreborg (formand), Søren Jørgensen (næstfmd.).

Samt de ovenfor anførte.

## ADMINISTRATION

REKTOR: Jens Jørgensen.

REKTORS STEDFORTRÆDER: lektor Dan Frandsen.

STUDIELEKTORER: Palle Berggreen, Jørgen Christiansen.

INSPEKTORER: lektor Dan Frandsen, adj. Winnie Frandsen.

SKEMALÆGGER: Studielektor Palle Berggreen.

STUDIEVEJLEDERE: HF: adj. Annelise Andersen, adj. Marianne Christiansen.

GYMN.: lektor Ebbe Ottar Jensen, adj. Jørn O. Jensen, adj. Jens Jørgensen, adj. Per Laursen.

SEKRETÆRER: Birthe Henriksen, Aase Larsen, Gurli Andersen.

BOGINSPEKTOR: lektor F. Lindegaard Madsen.

BIBLIOTEKAR: lektor Jørgen Glenstrup.

AV-INSPEKTOR: adj. Jørgen Bank Graunbøl.

PEDELLER: Erik Jørgensen, Knud Madsen.

## LÆRERRÅDETS POSTER OG UDVALG M. V. I SKOLEÅRET 87/88

Lærerrådsformand: Jan Lindebjerg Nielsen.

Næstformand: Karen Conrad.

Sekretær: Britta Bratting Pedersen.

Sekretariat: Karen Conrad, Elisabeth Næstholt Jensen, Børge Ramsø Thomsen, Jan Lindebjerg Nielsen, Lene Therkildsen.

Gavekasse: Hanne Hansen.

Revisorer: Dorte Jensen, Asger Florentsen.

Fællesudvalg: Karen Conrad, Hanne Hansen, Vibeke Hansen, Jan Lindebjerg Nielsen, suppl.: Ole Felding, Eilif Byrnak.

Skoleråd: Ebbe Ottar Jensen, Jan Lindebjerg Nielsen.

Samarbejdsudvalg: Iver Grunnet.

Legatbestyrelse: Jørgen Glenstrup, Bent Christensen.

Stipendienævn: Marianne Christiansen, Jette Stokkebro Nellemann, Bo Hüttig.

Mødepligtsnævn: Caroline Brostrøm, Winnie Frandsen, Elsebeth Fich.

Festudvalg: Bo Hüttig, Tove Nielsen.

Festkasseudvalg: Winnie Frandsen, Jette Stokkebroe Nellemann.

Festkassebestyrer: Finn Nielsen.

Kunstudvalg: Donald McArthur, Leif Petersen.

Kantinebestyrer: Jørn O. P. Jensen, Per Laursen.

Økonomiudvalg: Jan Lindebjerg Nielsen, Thorkild Jacobsen, Claus Pedersen, Børge Riis Larsen, Finn Lindegaard Madsen, Birgit Yttrup, Frode Topsøe, Kirsten Nyholm, Jørgen Christiansen, Inger Hastrup, Donald McArthur, Birgit Skov, Hanne Hansen, Finn Gjetting, Jørn Bank Graunbøl, Svend Laursen, Annelise Andersen, Leif Petersen.

Kafferegnskab: Lene Nørreby Hansen.

Sproglaboratoriesagkyndig: Caroline Brostrøm, Jørgen Christiansen.

Filmapparatsagkyndig: Jørn Bank Graunbøl, Bo Hüttig.

TV-apparatsagkyndig: Jørn Bank Graunbøl, Bo Hüttig.

Kopimaskine-offset-sagkyndig: Finn Gjetting, Sven Frøkjær-Jensen.

Pædagogisk udvalg: Jørgen Christiansen, Eilif Byrnak, Palle Berggren, Lars Jørnø, Leif Petersen.

## MØDEPLIGT - FORSØMMELSER

For at fjerne enhver uklarhed vedr. mødepligt og forsømmelser skal jeg nedenfor kort beskrive de retningslinier, skolen arbejder ud fra.

Der er *mødepligt til samtlige timer*, naturligvis. Lærerne fører månedsblade, hvorpå der for den enkelte elev noteres et eventuelt fravær.

Eneste form for fravær, der ikke tælles med i fraværstatistik, er fravær for elever, der deltager i ekskursioner eller andre aktiviteter, arrangeret af skolen (f.eks. sportskampe).

Som tommelfingerregel må det samlede fravær inden for en opgørelsesperiode ikke overstige 15 %. Overstiger fraværet dette, gives der *mundtlig advarsel*. Fortsætter fraværet, gives der herefter *skriftlig advarsel*, og man mister samtidig retten til Statens Uddannelsesstøtte. Og fortsætter fraværet stadig, vil lærerforsamlingen kunne indstille til direktoratet, at eleven ikke kan indstilles til eksamen/indstilles, men på særlige vilkår (for gymnasiet) eller at eleven overføres til status som selvstuderende (HF).

M.h.t. *skriftlige opgaver* er det afgørende vigtigt, at man fra første færd udfærdiger de skriftlige opgaver. Mangler i forbindelse med aflevering af skriftligt arbejde indregnes som forsømmelse. Mangler man at aflevere de skriftlige opgaver, kan man ikke uden videre optages i næste klasse, ligesom man ikke kan indstilles til endelig eksamen.

*Man kan ikke opfylde sin pligt til at følge undervisningen regelmæssigt ved at samle en lang tids skriftlige arbejder sammen til aflevering i en samlet bylt.*

En del af de skriftlige arbejder har karakter af *kursusarbejder*. De skal være udført, afleverede og godkendte, inden undervisningen i semestret ophører. Arbejderne skal fremlægges ved eksamen. Til kursusarbejder hører: i gymnasiet: geografirapporter, biologirapporter, fysikrapporter, idrætsrapporter og kemijournaler. I HF: 2. semesters historieopgave, den skriftlige opgave i dansk, redegørelse for »supplerende læsning« i dansk, rapporter i geografi, biologi, fysik, kemi og idræt, samt den »større skriftlige opgave«.

## EKSAMINER

### STUDENTEREKSAMEN 1987

#### 3.a.

Andersen, Anne-Mette Nedergaard  
Berg, Hans Christian  
Breum, Birgitte  
Carlsen, Birgit Brogård  
Castenschiold, Helle Regitze  
Christensen, Ingrid Sofie  
Christiansen, Vivi  
Eriksen, Kirsten Fog  
Gross, Birgitte  
Jacobsen, Anne Mette Leicht  
Jensen, Astrid Helene  
Jensen, Birgitte  
Jensen, Mette Ottar  
Jessen, Hans Christian  
Jochumsen, Trine  
Jørgensen, Lars Christian  
Larsen, Helle Strudahl  
Lauridsen, Helene Elisabeth Lindquist  
Mogensen, Dorte

Mondorf, Tim Anders  
Pedersen, Malene  
Pedersen, Maria  
Poulsen, Hanne-Juhl  
Raagaard, Jette Esther  
Schou, Jacob

#### 3.b.

Andersen, Stine Tims  
Bjørsum, Gitte  
Boel, Margrethe Essendrop  
Brandt, Charlotte Uldall  
Christensen, Marianne  
Christensen, Tina  
Christiansen, Per  
Frøkjær-Jensen, Anne Cecilie  
Gregersen, Charlotte Falk  
Hansen, Conni Bettina Bek  
Jørgensen, Lise Maria  
Larsen, Helle Rentzmann

Larsen, Tina Vibeke Marine  
Lundqvist, Charlotte Teilgaard  
Nielsen, Dorte  
Nielsen, Gitte Rydberg  
Olsen, Jeanette Mansfeld  
Parsborg, Vibeke Fisker  
Pedersen, Anne Charlotte  
Petersen, Charlotte Rud  
Petersen, Marianne Birgitte  
Selsbæk, Lars Wittstrøm  
Thorsen, Lise  
Vrang, Malene

3.c.

Batko, Joan  
Bauer, Dorte Henriette  
Christensen, Susanne  
Jensen, Dorte  
Jensen, Palle Bo  
Jepsen, Sigbrit Elisabeth Engelbrecht  
Jørgensen, Susanne Birgit  
Kjeldsen, Malene Hoxer  
Kolstad, Charlotte Moritz  
Larsen, Jeanette Sæ  
Lund, Brian  
Müller, Jeanette Vedel  
Nielsen, Henrik  
Nikolajsen, Charlotte Kelly  
Pedersen, Eva Isager  
Pedersen, Janni  
Petersen, Gitte Søndergaard  
Rasmussen, Helle Majbritt  
Roloff, Dorte  
Svenningsen, Pia Ravn  
Sølvsten, Helle  
Sørensen, Merete Krogh  
Weldingh, Thomas

3.x.

Andersen, Kenneth Runge  
Birkemose, Lars  
Burchardt, Steen  
Calum, Henrik Pierre  
Elkjær, Annette  
Eriksen, Mikael Strøm

Hansen, Carsten Egholm Stjerne  
Jensen, Jan Kenneth  
Jensen, Pia Brinch  
Jepsen, Mads Højborg  
Jørgensen, Marianne Juel  
Jørgensen, Winnie  
Kreisholt, Jesper  
Larsen, Anna Irene Charlotte  
Lorentzen, Carl Christian Sporh  
Madsen, Kenn Jul  
Nielsen, Claus Borre  
Nielsen, Hanne  
Olsen, Kåre Ottar  
Pedersen, Carsten Egebro  
Pedersen, Jens  
Rasmussen, Carsten  
Rønn, Lars Christian Biilmann  
Rønn, Leif  
Winther, Trine Elisabeth

3.y.

Christensen, René Brun  
Clausen, Steen  
Hansen, Eik Bezzel  
Hansen, Lennart Marott  
Hansen, Søren Christian  
Henriksen, Karen Camilla  
Hudtloff, Ea Elisa  
Iversen, Ulla  
Jensen, Jill Levin  
Jensen, Martin Engberg  
Johansen, Annette Helle  
Kristensen, Trine Holck  
Mortensen, Carsten  
Poulsen, Tina Svenstrup  
Rasch, Jens  
Rasmussen, Birger Kåre  
Rasmussen, Lars Bjørn  
Reitoft, Morten Bech  
Sigsgaard, Thomas  
Skau, Anna Blanche Bordewie  
Sørensen, Dorte Irene  
Thastum, Miriam Sofie  
Thomsen, Mette Dyhr  
Wordolff, Pernille Frank  
Yding, Mette



3.z.

Bøge, Gunnar  
Christensen, Carsen Alfred  
Davidian, André  
Espersen, Charlotte  
Gaardmand, Tenna  
Hansen, Mads Smith  
Henriksen, Nana Nyhuus  
Jensen, Vibeke  
Jørgensen, Lone Benfeldt  
Knudsen, Hanne  
Larsen, Wendy Ferdinandt  
Laugesen, Mette Lund  
Madsen, Henrik Halkjær  
Nielsen, Lene Bekkeveld  
Nielsen, Marianne Carit  
Nielsen, Morten Bach  
Olsen, Inger Oline Lundtofte  
Olsen, Mette  
Pedersen, Gitte Kjærgård  
Rasmussen, Anne Mette  
Stigfeldt, Dennis  
Stigfeldt, Thomas  
Truelsen, Brian Børge Birkebæk  
Warming, Stig  
Aagesen, Søren Lindemann

3.u.

Andersen, Karin Delff  
Dybbro, Rikke  
Hansen, Hanne Vivi  
Hansen, Lone Dreyer  
Henriksen, Morten Jørn  
Jensen, Michael John  
Johansen, Lene Lotte  
Jørgensen, Peter Munch  
Knudsen, Jan  
Larsen, Gitte Kiellberg  
Larsen, Helle Kiellberg  
Levinson, Henrik  
Lillelund, Jane Haals  
Mølgård, Henrik  
Nielsen, Karsten  
Nielsen, Steffen Damgård  
Pedersen, Charlotte  
Pedersen, John  
Petersen, Anders Gerner

Petersen, Bettina  
Petersen, Ernst Michael Lysholdt  
Petersen, Søren Horn  
Thorlaksson, Stefan Kølstrup  
Transbøl, Merete

3.v.

Albertsen, Annette Agnes  
Andersen, Finn Schiermer  
Andersen, Helle  
Bangsborg, Helle  
Bülow, Henriette  
Castenschield, Thomas Holten  
Grann, Christian  
Hansen, Folke Ørsted  
Hansen, Hanne Lone Bahne  
Hansen, Lotte Christina  
Henriksen, Karin  
Jensen, Palle Frank  
Johansen, Lars Henrik  
Kinnberg, Kasper Kure  
Larsen, Casper Gregers  
Larsen, John Bo  
Mortensen, Jens Junge  
Nielsen, Hans Christian  
Nielsen, Jeanette Berth  
Nielsen, Kim Agersø  
Qvortrup, Claus  
Schou-Larsen, Birgitte  
Søbygaard, Johnnie Thomas  
Søgaard, Mette Marie Brejner  
Ursin, Henrik  
Wimmer, Per Thanning  
Ørnbøll, Heidi

3.å.

Bennekov, Thomas Alex  
Bjaldby, Torben Vestergaard  
Christensen, Michael Johan  
Christensen, Pia  
Elboth, Marianne  
Fischer, Morten  
Hansen, Kim Munksgaard  
Hansen, Michael José Motet  
Hansen, Morten  
Hansen, Ole  
Jarmer, Nilan

Jensen, Dorte Brostrup  
Johansen, Brian Christian  
Jørgensen, Heidi Lodskou  
Jørgensen, Lene  
Kubel, Ole

Larsen, Tina  
Pedersen, Allan Riisgaard  
Ranthe, Lisbeth  
Tobiassen, Jes Bo  
Aaskoven, Jette

## HØJERE FORBEREDELSESEKSAMEN 1987

### 2.p.

Bech, Annette  
Bruhn-Jensen, Mette  
Durup, Helle  
Hansen, Helle Britta  
Herstal, Conni  
Jensen, Annette  
Jensen, Berit Tina Schiøtt  
Johansen, Staffan  
Kristoffersen, Niels Peter  
Lassen, Birgitte Brink  
Løvendal, Charlotte  
Madsen, Jane Rønne,  
Madsen, Karen  
Malling, Hanne  
Mellerup, Annelise Rygaard  
Micheelsen, Birgitte Wissing  
Mortensen, Eva Husted  
Nielsen, Tina  
Olsson, Christina Elisabeth  
Ottsen, Linda Enemark  
Paulsen, Tina  
Pedersen, Mikael Grubbe Øager  
Rasmussen, Henriette  
Ravnskjær, Joan  
Skude, Bo Mortensen

Jepsen, Gudrun Goth  
Johansen, Lene  
Larsen, Jesper Valentin Enevold  
Nguyen, Nghia Thi  
Nielsen, Helen Reinhold  
Nielsen, Kresten Fjord  
Nielsen, Maj Britt  
Nielsen, Randi Haarlev  
Olofsen, Charlotte Nina  
Olsen, Hans Henrik Overkær  
Olsen, Mette Lene  
Tønnesen, Lisbeth Krakau  
Vinzents, Helle Vig

### 2.r.

Andersen, Janni Lotte  
Carlsen, Vibeke  
Carlsson, Lone Brogaard  
Christensen, Pia  
Clark, James Harrison  
Frederiksen, Mette Kær  
Hansen, Christel Lund  
Iversen, Janne  
Jacobsen, Lone  
Jensen, Bettina Emde  
Jørgensen, Peter Raadal  
Kristensen, Tina  
Mogensen, Kirsten  
Nielsen, Karin Junker  
Næss-Schmidt, Maria  
Petersen, Tina Vikmann  
Rasmussen, Martin Sverkel  
Sørensen, Anne Adler  
Øvre, Dorte Kongensgaard

### 2.q.

Bertelsen, Benthe Irene  
Christensen, Lisbeth Westh  
Fjord, Anne Louise Kastberg  
Giese, Jette  
Guldmann, Dorte  
Hansen, Susan Munene  
Hansen, Tina  
Jensen, Christina Dorte

# PAPIR INDUSTRIEN

AKTIESELSKAB

Industrivej 3 - Slagelse - 03 52 01 03 - 03 52 17 17



## Erhvervslivets Kontor- og Papirspecialist



Papirindustrien er medejer af A/S AN-PACK, som er en landsdækkende indkøbsorganisation ejet af 24 frie, selvstændige kontor- og papirgrossist virksomheder, hvis samlede omsætning er ca. 300 mill. kroner.

# UDDANNELSESKONTO

## Den bedste mulighed for at spare op til Deres børns uddannelse

Den Danske Bank giver højeste indlånsrente plus en særlig overrente, mens der spares op. Og staten supplerer med 4% i ekstra skattefri præmie.

Udbetalingen påvirker ikke mulighederne for at få Statens Uddannelsesstøtte.

Kom ind og hør nærmere.



## DEN DANSKE BANK

## Lidt om FYSIKUNDERVISNINGEN I SLAGELSE OMKRING 1770

Den højere skole har gennem tiderne været styret af en række love, som har anvist hvilke fag, der skulle undervises i, eksamenskrav m.m. Nogle fag undervises der ikke i mere – det drejer sig eksempelvis om antropologi og hebraisk – mens andre fag er kommet til – erhvervsøkonomi og teknikfag for at tage et par aktuelle debutanter.

Tidligere tiders gymnasielove har ofte været af et meget mere dramatisk indhold end den, vi oplever i disse dage. Fra 1850 blev studentereksamen afholdt på de enkelte skoler. Før den tid blev eleverne *forberedt* på skolerne, men måtte – bortset fra enkelte tids- og stedsmæssige undtagelser – aflægge eksamen på universitetet. 1850 er tillige det år, hvor naturvidenskab – og hermed også fysik – blev et permanent fag på fagplanen.

I samme århundredes første år ændredes skolen fra at være en institution til forberedelse af vordende præster til en forskole for senere embedsmænd. Mere dramatisk var det, at en stor del af skolens lærere – de fra litteraturen så kendte latinskolehørere, som havde undervist i alle fag på ét klassetrin – måtte afskediges og erstattes med faglærere, som kunne undervise i et eller få fag på samtlige klassetrin.

Næppe mindre dramatisk var 1739-forordningen, som med et slag reducerede antallet af latinskoler fra ca. 60 til ca. 20. Ved den lejlighed måtte bl.a. latinskolerne i Skælskør og Korsør lade livet. Samtidig skete der dog det positive, at fysik blev et fag, i hvilket der skulle eksamineres til studentereksamen – examen artium – på universitetet. Dette synes at have betydet, at der også skulle undervises lidt deri i skolen.

Desværre er det uhyre lidt vi ved om den fysikundervisning, der i en del af 1700-tallet må være blevet givet ved skolerne. Men vi er dog i den heldige situation, at en tidligere elev i Slagelse lærde Skole i sin selvbiografi har givet et lille rids af den grundighed og alvor, hvormed man dels på skolen og dels på universitetet omfattede faget. Den senere bestyrer for Borgerdydskolen i København og rektor i Helsingør Jens Bertel Møller (1754-1825) frekventerede skolen omkring 1770, og da han rykkede op i ældste klasse, fik han her to lærere: rektoren Otto Rhud og hans næstkommanderende Niels Borch. Om disse to fortæller han: »Rhud havde gode Kundskaber i Latin; Borch var svag i alting«.

Uheldigvis var sidstnævnte lærer i bl.a. fagene astronomi og fysik. Vi får at vide, at man i fysik læste »nogle faa Capitler af Kratzensteins Physica experimentalis« (på latin!), og om metoden får vi at vide, at alt blot gik »paa Opramsning«.

Efter sidste klassetrin dimitteredes Møller til universitetet for der at lade sig examinere til examen artium. Efter at have klaret sig pænt i en række af fagene, fik han laveste karakter, 0 eller »nihil« i geometri og et lidt bedre resultat i aritmetik. Om naturvidenskaberne lader vi ham selv fortælle:

»Men derimod forstod jeg ikke det mindste af Astronomien, hvor *Horrebow* examinerede. Nogle faa Definitioner kunde jeg Ramse op, og dermed hjalp jeg mig igiennem. – Endelig kom i Physiken den tyske *Kratzenstein*. To eller tre Capitler af hans latinske *physica experimentalis* havde jeg lært udenad paa Ramse i Skolen; det var Alt, og uden at jeg engang kunde oversætte dem paa Dansk. Imidlertid fik jeg noget deraf anbragt hos Professor Kratzenstein, og da han, ligesom Møllmann, gjorde intet af Examen Artium, saa slap jeg heelskindet fra ham«.

Møller nævner ikke selv, hvilken karakter han opnåede i fysik, men det fremgår af universitetets hovedkarakterprotokol, som opbevares på Rigsarkivet, og det blev til

*bene*, som er latin for *godt*. Det var der naturligvis ingen grund til at fortie. Af de 168 personer (fra hele landet!), som det år var til studentereksamen, opnåede de 62 denne trediehøjeste karakter i faget; *bene* blev således den karakter, som det år var den hyppigst givne i fysik.

Kravene til fysikkundskaber ved denne eksamen synes efter Møllers beskrivelse at have været minimale. Pensum udgjorde åbenbart kun enkelte kapitler i en bog, og eksaminator synes at have været så lidt interesseret, at han var tilfreds med en opremsning af enkelte læresætninger på latin, uden at disse oversattes til dansk, og uden at eksaminanden på anden måde demonstrerede nogen form for forståelse. Man kan næppe forestille sig, at Møller har fået nogen form for positiv særbehandling hos Kratzenstein, og vi må da slutte, at kravene til studentereksamen i fysik generelt har været minimale omkring 1770. Dette forhold kan næppe undgå at have haft indflydelse på undervisningen i skolerne. Når kravene til kundskaber til eksamen var små, må undervisningen nok også have været lidet dybtgående – ikke blot i Slagelse, men også på andre skoler.

Møllers fysiklærer var Niels Borch (1720-1807), som selv havde været elev i Slagelse lærde Skole i årene 1736-42. Havde han mon den samme grundige uddannelse i faget som vore dages fysiklærere? Nej – han havde – ligesom mange andre latinskolefysiklærere helt op til efter midten af 1800-tallet – *teologisk embedseksamen*.

Hvilket fysikpensum, der doceredes i skolen på denne tid er ikke klarlagt. Kratzensteins bog, som også benyttedes på andre skoler (bl.a. Herlufsholm), »Systema physicae experimentalis«, er en tættrykt bog på godt 350 sider. I 34 kapitler behandles såvel fysiske som kemiske emner. Af de fysiske nævner jeg: bevægelseslære, elektricitet og magnetisme; og af de kemiske nævner jeg syre-baseafsnittet kap. 29 med titlen »Acidum & alcali«. Møller angiver ikke, hvilke kapitler, han har læst i skolen, men kun, at han til eksamen havde lært 2-3 udenad. Er der tale om de 2-3 første kapitler i bogen, hvilket jo slet ikke behøver at være tilfældet, har det drejet sig om 5 eller små 9 sider, idet disse kapitler er noget mindre end gennemsnitskapitlet på godt 10 sider.

Bogen indeholder i øvrigt hverken tegninger eller diagrammer ligesom matematisk, fysisk og kemisk symbolsprog helt er undgået. Men da der er tale om en lærebog i eksperimentel naturvidenskab, indeholder den en del forsøgsbeskrivelser.

Når Kratzensteins fysikbog anvendtes ved en række skoler, var det naturligvis ikke uden grund. Christian Gottlieb Kratzenstein (1723-95) var professor i fysik ved Københavns universitet fra 1753 og bestred tillige hvervet som eksaminator i fysik ved examen artium. Han forelæste tillige over kemi på universitetet; og for at vise hvilket stadiet kemien stod på i slutningen af 1700-tallet herhjemme nævner jeg, at han i 1778 publicerede nogle forsøg, apotekeren J. D. Cappel (1717-84) havde anstillet, og hvor han mente dels at have forvandlet sølv til guld ved behandling med arsenik (som dog viste sig at være guldholdigt), dels at have set en person »forvandle vand til en 'krystal', der var så hård, at den slog gnister mod stål«.

Ved Guldbergs forordning fra 1775 bestemtes det, at der ikke mere skulle examineres i fysik til examen artium. I de næste 75 år finder vi kun faget fysik på enkelte skoler i mindre perioder. Faget forsvandt helt i Slagelse efter 1775 og kom ikke tilbage, selv om Slagelse lærde Skole først blev nedlagt i 1852.



## STIPENDIER OG LEGATER

*Den danske Margarinefabriks jubilæumslegat.* Søges ikke. Beneficianten udpeges af rektor. Det tildeles årligt en af årets studenter med en portion på 200 kr.

*Slagelse Gymnasiums legatfond.* Søges ikke.

*Slagelse lærde Skoles Stipendiefond.* Af dette fonds renter uddeles dels af legatfondens bestyrelse, dels efter lærerrådets indstilling. Søges ikke.

*Lektor Jordans mindelegat.* Renterne heraf tildeles uden ansøgning til en af årets studenter. Legatet administreres af legatbestyrelsen.

*Lærer Aage Juels mindelegat.* Tildeles en HF-studerende.

*Provinsbankens studielegat.* Legatet, der udgør 1.000 kr., bortgives samlet eller delt i to portioner til studenter, som søger videregående handelsuddannelse. Tildeles efter skolens indstilling.

*Handelsbanken i Slagelses legat.* Legatet, der udgør 1.000 kr., uddeles efter skolens indstilling til en af årets studenter.

## LEGATER 1988

*Slagelse Gymnasiums legatfond:* Ingrid Sofie Christensen, 3.a, Lars Jørgensen, 3.a, Tim Mondorf, 3.a, Cille Frøkjær-Jensen, 3.b, Pia Svenningsen 3.c, Lars Chr. Rønn, 3.x, Jill Levin Jensen, 3.y, Tenna Gaardmann, 3.z, Finn Schiermer Andersen, 3.v, Hans Christian Nielsen, 3.v.

*Lektor Jordans mindelegat:* Steffen Nielsen, 3.u.

*Slagelse Lærde Skoles stipendiefond:* Karen Madsen, 2.p, Helen Reinhold Nielsen, 2.q, Anne Adler Sørensen, 2.r.

*Lærer Aage Juuls mindelegat:* Helen Reinhold Nielsen, 2.q.

*Handelsbanken i Slagelses legat:* Mads Smith Hansen, 3.z.

*Provinsbankens studielegat:* Per Wimmer, 3.v.

*Slagelse Sparekasses præmier:* Jakob Schou, 3.a, Dorte Roloff, 3.c, Anna Blanche Skau, 3.y, Henrik Levinsen, 3.u.

*Den danske margarinefabriks jubilæumslegat:* Lars Jørgensen, 3.a.

*Boglegater (inkl. gavekort fra Slagelse Boghandel):* Eva Husted Mortensen, 2.p, Charlotte Rud Petersen, 3.b, Lise Thorsted, 3.b, Hans Jessen, 3.a.

*Spansk-præmie:* Helen Reinhold Nielsen, 2.q.

Kvalitet  
på  
tryk...



**jannerup**  
offset a/s  
SLAGELSE · 03 52 52 22



Adjunkt  
Annelise Andersen (AA)  
Herluf Trollesvej 44  
4200 Slagelse  
Tlf. (03) 53 15 69  
Psykologi - Dansk  
HF - Studievejleder

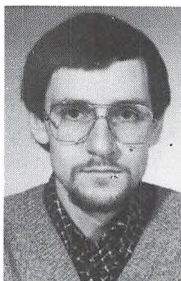

Adjunkt  
Lasse Appelquist (AP)  
Primulavej 8  
4340 Tølløse  
Tlf. 03 48 69 64  
Fysik - Matematik



Lektor  
Bent Schiermer Andersen  
(BA)  
Lindevej 26,  
4200 Slagelse  
Tlf. (03) 52 12 23  
Historie - Latin



Adjunkt  
Niels Eigel Arent (NA)  
Søndermarksvej 39,  
4200 Slagelse  
Tlf. (03) 53 31 61  
Historie - Religion - Old.



Sekretær  
Gurli Andersen (GA)  
Korsørvej 22,  
4200 Slagelse  
Tlf. 03 52 64 67



Lektor  
Henry Axelsen (HA)  
Bakkevej 18, Forlev,  
4241 Vemmelev  
Tlf. (03) 58 24 01  
Historie - Tysk

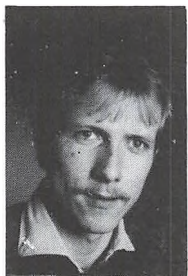

Adjunkt  
Lars Hartvig Andersen  
(AN)  
Søndermarksvej 136,  
4200 Slagelse  
Tlf. 03 53 59 06  
Matematik - Fysik



Lektor  
Anni Bach (AB)  
Tordenskjoldsgade 38,  
4200 Slagelse  
Tlf. (03) 52 76 02  
Religion - Tysk -  
Oldtidskundskab

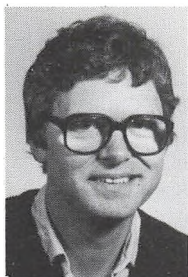

Adjunkt  
Søren Bak (SB)  
Bukkegård  
5953 Tranekær  
Tlf. (09) 55 18 19  
Samfundsfag - Dansk

Gymn.lærer  
Eva Biehe (BI)  
Slotsgade 11  
4200 Slagelse  
Tlf. 03 53 47 43  
Idræt

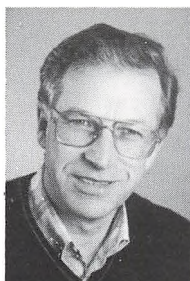

Studielektor  
Palle Berggreen (PB)  
Ådalen 13, Havrebjerg,  
4200 Slagelse  
Tlf. (03) 56 91 55  
Matematik - Fysik



Adjunkt  
Caroline Brostrøm (CB)  
Kongensvej 13  
2000 København F  
Tlf. (01) 87 63 28  
Fransk



Kantinedame  
Rhodamay Berner-  
Magnusson,  
Kalundborgvej 108,  
Havrebjerg, 4200 Slagelse  
Tlf. (03) 56 91 67

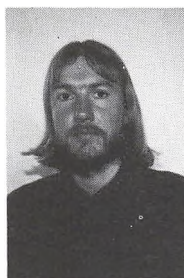

Adjunkt  
Eilif Byrnak (EB)  
Næstvedvej 13  
4180 Sorø  
Tlf. (03) 63 53 56  
Geografi - Biologi



Cand. mag.  
Jesper Bernøe (JB)  
Nyvej 10, 1.th.  
4200 Slagelse  
Tlf. 03 52 90 21  
Historie - Engelsk



Adjunkt  
Torben Bækkeskov (TB)  
Lillevangsvej 22  
4200 Slagelse  
Tlf. (03) 52 94 96  
Musik - Tysk



Lektor  
Grith Styrck Carlsen  
(GC)  
Overgaden Oven Vandet  
30b, 1415 København K  
Tlf. (01) 57 14 77  
Biologi



Adjunkt  
Marianne Christiansen  
(MC)  
Brydes Allé 28  
4200 Slagelse  
Tlf. (03) 53 18 87  
Biologi - HF -  
Studievejleder



Lektor  
Bent Christensen (BC)  
Elmegaardsvej 12,  
4242 Boeslunde  
Tlf. (03) 54 03 16  
Fysik - Kemi



Lektor  
Karen Conrad (KC)  
Hostrupgade 18  
4200 Slagelse  
Tlf. (03) 53 00 72  
Dansk - Engelsk



Kantinadame  
Inger Christensen  
Hjorthøjvej 12  
4291 Ruds-Vedby

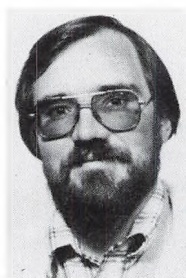

Adjunkt  
Ole Felding (OF)  
Obovej 3  
4200 Slagelse  
Tlf. (03) 53 24 23  
Samfundsfag - Geografi

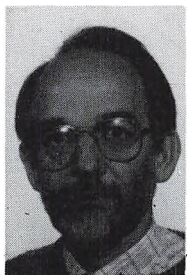

Studielektor  
Jørgen Christiansen (JC)  
Hansensvej 28,  
4200 Slagelse  
Tlf. (03) 52 44 71  
Dansk - Fransk



Adjunkt  
Elsebeth Fich (EF)  
Ved Linden 4, st. th.  
2300 København S  
Tysk - Religion





Lektor  
Asger Florentsen (AF)  
Kuhlausvej 9  
4200 Slagelse  
Tlf. (03) 52 01 06  
Engelsk - Fransk



Lektor  
Sven Frøkjær-Jensen (SF)  
Basunvej 3,  
4200 Slagelse  
Tlf. (03) 52 73 08  
Historie - Religion -  
Oldtidskundskab



Adjunkt  
Karen Folmar (KF)  
Stengade 15, 2. th.  
2200 København N  
Tlf. (01) 37 31 68  
Engelsk - Dansk



Lektor  
Finn Gjetting (FG)  
Sdr. Aas 59  
4200 Slagelse  
Tlf. (03) 52 77 70  
Tysk - Religion



Lektor  
Dan Frandsen (DF)  
Schubertsvej 11  
4200 Slagelse  
Tlf. (03) 52 60 31  
Dansk - Engelsk  
inspektør

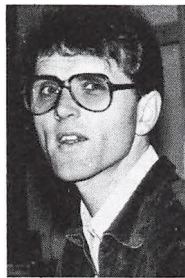

Lektor  
Jørgen Glenstrup (JG)  
Wagnersvej 5,  
4200 Slagelse  
Tlf (03) 53 55 25  
Dansk - Engelsk  
Bibliotekar



Lektor  
Winnie Frandsen (WF)  
Schubertsvej 11,  
4200 Slagelse  
Tlf. (03) 52 60 31  
Dansk - Idræt -  
Inspektør

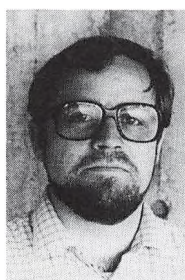

Adjunkt  
Jørn Bank Graunbøl (BG)  
Kirkevej 12,  
4241 Vemmelev  
Tlf. (03) 58 25 28  
Historie - Dansk





Adjunkt  
Iver Grunnet (IG)  
Stenstrupevej 23  
4180 Sorø  
Tlf. (03) 64 92 41  
Idræt - Biologi



Lektor Karen  
Zoffmann Hansen (ZH)  
Mozartsvej 10  
4200 Slagelse  
Tlf. 03 52 26 52  
Tysk - Fransk



Adjunkt  
Egon Hansen (EH)  
Bjergbygade 43  
4200 Slagelse  
Tlf. 03 52 57 85  
Geografi - Datalære



Adjunkt  
Lene Nørreby Hansen  
(NH)  
Vibevej 17, 4130 Viby  
Tlf. 02 39 49 27  
Fransk - Italiensk



Lektor  
Hanne Hansen (HH)  
Helgesvej 21  
4200 Slagelse  
Tlf. (03) 52 67 63  
Dansk - Idræt

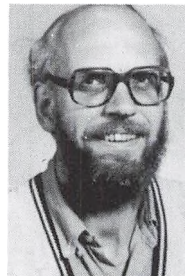

Lektor  
Nils Ørsted Hansen (ØH)  
»Skovly«  
Slagelse Landevej 2  
4230 Skælskør  
Tlf. (03) 59 62 31  
Fysik - Kemi

Cand. scient.  
Henning Sten Hansen (HN)  
Rungsted Plads 12, 3.  
2200 København N  
Tlf. 01 85 79 85  
Geografi - Fysik

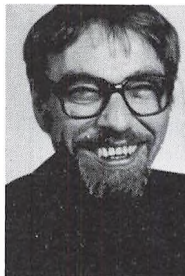

Lektor  
Uffe Hansen (UH)  
Helgesvej 21  
4200 Slagelse  
Tlf. (03) 52 67 63  
Dansk - Fransk

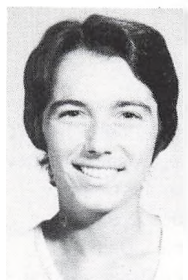

Adjunkt  
Vibeke Margrethe  
Hansen (VH)  
Munkholmvej 206  
4300 Holbæk  
Tlf. (03) 48 28 13  
Engelsk - Idræt



Lektor  
Lisbeth Hiort (LH)  
Holbergsgade 18  
4200 Slagelse  
Tlf. (03) 52 68 02  
Musik - Fransk



Lektor  
Jens Harrebye (JH)  
Kagsmarksvej 10,  
Havrebjerg, 4200 Slagelse  
Tlf. (03) 56 91 15  
Biologi - Idræt



Adjunkt  
Hans Ove Hummelose  
(HU)  
Schweizerpladsen 1B  
3. th., 4200 Slagelse  
Tlf (03) 53 46 73  
Matematik - Fysik

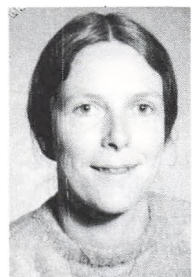

Adjunkt  
Inger Hastrup (IH)  
Ærøvej 92, 2.th.  
4200 Slagelse  
Tlf. (03) 52 89 49  
Engelsk - Tysk

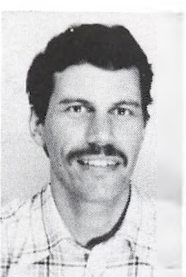

Adjunkt  
Bo Bertholdt Hüttig (BB)  
Søndermarksvej 50  
4200 Slagelse  
Tlf. (03) 53 31 38  
Geografi - Idræt



Sekretær  
Birthe Henriksen (BH)  
Sct. Pedersgade 20  
4200 Slagelse  
Tlf. (03) 52 15 66



Lektor  
Thorkil Jacobsen (TJ)  
Kirsebærvej 5  
4200 Slagelse  
Tlf. (03) 52 61 05  
Biologi



Adjunkt  
Dorte Jensen (DJ)  
Nykobbelvej 5, Skovse  
4200 Slagelse  
Tlf. (03) 54 41 58  
Dansk - Engelsk



Adjunkt  
Jørn Ole Poul Jensen (OJ)  
»Toftegården«, Skansevej 1  
Reersø, 4281 Gørlev  
Tlf. (03) 55 93 96  
Historie - Dansk -  
Studievejleder - Gymn.



Lektor  
Ebbe Ottar Jensen (EJ)  
Roarsvej 36  
4200 Slagelse  
Tlf. (03) 52 61 15  
Matematik -  
Studievejleder - Gymn.



Gymn. lærer  
Ulla Vad Johansen (UJ)  
Eskemosegård  
4250 Fuglebjerg  
Tlf. (03) 75 34 17  
Gymnastik



Lektor  
Elisabeth Næstholt Jensen  
(NJ)  
Bjergbygade 106  
4200 Slagelse  
Tlf. (03) 52 51 35  
Engelsk - Fransk

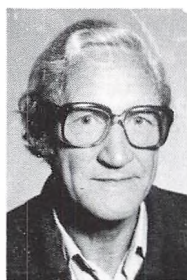

Pedel  
Erik Jørgensen  
Willemoesvej 33  
4200 Slagelse  
Tlf. (03) 53 00 12



Kantinedame  
Ena Jensen  
Kalundborgvej 117  
Brorup  
4200 Slagelse  
Tlf. (03) 52 67 87



Adjunkt  
Jens Jørgensen (JJ)  
Nykobbelvej 5, Skovse  
4200 Slagelse  
Tlf. (03) 54 41 58  
Goografi -  
Studievejleder - Gymn.





Rektor  
Jens Jørgensen (JØ)  
Slotsalleen 51  
4200 Slagelse  
Tlf. (03) 53 36 95  
Historie - Tysk -  
Oldtidskundskab



Lektor  
Børge Riis Larsen (BL)  
Trompetvej 2  
4200 Slagelse  
Tlf. (03) 52 59 05  
Kemi - Fysik



Adjunkt  
Jørgen Erik Jørgensen (ØJ)  
Løvegade 27, 1. tv.  
4200 Slagelse  
Tlf. (03) 53 34 07  
Matematik - Fysik



Lektor  
Per Lieberkind Larsen  
(PL)  
Rødkildehus, Bredholtvej  
Landsgrav Mark  
4200 Slagelse  
Tlf. (03) 52 43 20  
Fysik - Matematik



Adjunkt  
Lars Leth Jørnø (LJ)  
Stationsvej 13  
4241 Vemmelev  
Tlf. (03) 58 25 39  
Samfundsfag - Gymnastik



Adjunkt  
Per Laursen (LA)  
Kristinelundsvej 5  
4200 Slagelse  
Tlf. (03) 53 51 16  
Historie - Gymnastik -  
Studievejleder



Adjunkt  
Ida Kallenbach (IK)  
Tåsingegade 66, 4. th.  
2100 København Ø  
Tlf. 01 20 86 11  
Dansk - Idræt



Adjunkt  
Svend Laursen (SL)  
Lorupvej 32, Lorup  
4200 Slagelse  
Tlf. (03) 54 53 01  
Gymnastik - Engelsk



Sekretær  
Aase Larsen (AaL)  
Birkevænget 14  
4200 Slagelse  
Tlf. (03) 52 40 73



Pedelmedhjælper  
Knud Madsen

Cand. mag.  
Thomas Lyngmann (TL)  
Kobbervej 29, 2.th.,  
2730 Herlev  
Tlf. 02 84 85 36  
Historie - Religion



Cand. mag.  
Marianne Møller (MM)  
Herman Triers Plads 1  
1631 København V  
Tlf. 01 37 42 87  
Musik



Lektor  
Donald McArthur (DM)  
Kronprinsesse Sofiesvej  
12B, 4., 2000 København F  
Tlf. (01) 19 14 39  
Formning



Adjunkt  
Jette Stokkebrøe  
Nellemann (SN)  
Banevej 24, Frb.  
4180 Sorø  
Tlf. (03) 63 08 06  
Kemi - Fysik



Lektor  
Finn Lindegaard Madsen  
(LM)  
Liselundvej 6  
4200 Slagelse  
Tlf. (03) 52 65 49  
Matematik - Boginspektør

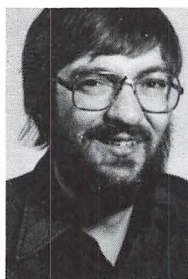

Lektor  
Finn Nielsen (FN)  
Brydes Alle 48  
4200 Slagelse  
Tlf. 03 52 43 16  
Fysik - Matematik





Adjunkt  
 Jan Lindebjerg Nielsen  
 (NI)  
 Maltegårdsvej 26  
 2930 Gentofte  
 Tlf. 01 65 34 82  
 Geografi - Samfundsfag  
 - Datalære -  
 Lærerrådsformand



Adjunkt  
 Kirsten Nyholm (KN)  
 Valbyvej 19  
 4200 Slagelse  
 Tlf. (03) 53 16 52  
 Musik

Adjunkt  
 Jan Malmose Nielsen  
 (JN)  
 Somaliavej 8  
 4200 Slagelse  
 Matematik - Fysik



Cand. Mag.  
 Britta Bratting  
 Pedersen (BP)  
 Blegdamsvej 42, 4. tv.  
 2200 København N  
 Tlf. (01) 37 09 77  
 Engelsk - Religion



Cand. mag.  
 Tove Nielsen (TN)  
 Markledet 22,  
 4600 Køge  
 Tlf. 03 67 10 64  
 Dansk - Idræt



Adjunkt  
 Claus Pedersen (CP)  
 Galpestykket 203  
 Svogerslev  
 4000 Roskilde  
 Tlf. 02 38 47 73  
 Historie - Spansk

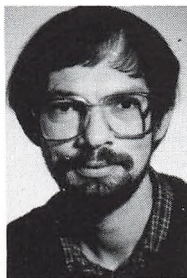

Adjunkt  
 Finn Nyholm (NY)  
 Valbyvej 19  
 4200 Slagelse  
 Tlf. (03) 53 16 52  
 Fysik - Matematik



Lektor  
 John Kaas Petersen (JP)  
 Brombærvej 45  
 4200 Slagelse  
 Tlf. (03) 52 75 80  
 Engelsk

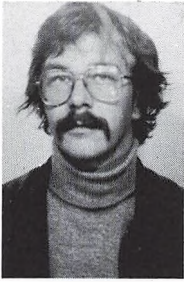

Adjunkt  
Leif Petersen (LP)  
Drosselvej 42,  
4000 Roskilde  
Tlf. 02 35 53 03  
Samfundsfag - Formning

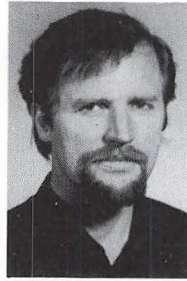

Lektor  
Børge Ramsø Thomsen  
(RT)  
Holbergsgade 43  
4200 Slagelse  
Tlf. (03) 52 39 73  
Dansk - Historie

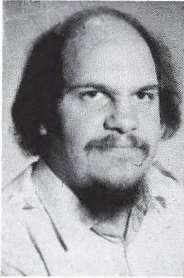

Adjunkt  
Finn Rossmeisl (FR)  
4220 Korsør  
Matematik



Adjunkt  
Frode Topsøe (FT)  
Lupinvej 7  
4180 Sorø  
Tlf. 03 63 58 20  
Fysik - Matematik



Lektor  
Birgit Skov (BS)  
Teglværksvej 8  
4200 Slagelse  
Tlf. (03) 52 17 75  
Latin - Oldtidskundskab



Adjunkt  
Elisabeth Weber (EW)  
Søndermarksvej 24  
4200 Slagelse  
Tlf. (03) 53 26 17  
Engelsk - Idræt



Lektor  
Lene Therkildsen (LT)  
Hovedgaden 26 B  
4623 Ll. Skensved  
Tlf. 03 66 96 19  
Fransk - Studievejleder



Adjunkt  
Birgit Yttrup (BY)  
Gudumsvej 4  
4200 Slagelse  
Tlf. (03) 56 72 92  
Fransk - Latin

# Ministerielle og andre bestemmelser

## TIMETAL I GYMNASIEAFDELINGEN

Normaltimeplan, jfr. § 2

Fag	Sproglig linie							Matematisk linie									
	Fællesfag			Særfag			Idrætsproglig gren	Musikproglig gren	Fællesfag			Særfag			Idrætsmatematisk gren	Kernisk gren	
				Nysprogslig gren	Samfundsfaglig gren	Matematisk-fysisk gren						Samfundsfaglig gren	Naturfaglig gren				
1.	2.	3.	2.	3.	2.	3.	2.	3.	1.	2.	3.	2.	3.	2.	3.	2.	3.
Religion	0	1	2						0	1	2						
Dansk	3	3	4						3	3	4						
Engelsk				4	6												
Fysik	3			3	5	3	5	3	5	5	0	0					
Russisk (russisk)	5	3	3						5	3	3						
Latin	4			4	0			4	0								
Ræsonnering / oldtidskundskab																	
Oldtidskundskab	1			2	0	2	0	2	0	1	2	0					
Historie og samfundskundskab	2	3	3	0	1				2	3	3	0	1	0	1	0	1
Samfundsfag				5	5	2	2					5	5	2	2		
Geografi	2				3	2	3	0				3	0	3	2	3	2
Biologi	0	0	3									0	3	0	3	0	3
Biokemi														3	7		
Chemie									2	3	0	1	0	3	0	1	0
Fysik									3	3	5	2	2	2	2	2	2
Matematik	2	3	0						5	5	6	3	3	3	3	3	3
Musik, særfag								4	6								
Idræt						6	6							6	6		
Udvekslingsuger	26	13	15	13	12	13	12		26	12	12	14	15	14	15	14	15
Udvekslingsuger	2	2	2						2	2	2						
Fysik (max.)	2	1	1						2	2	1						
Fysik (min.)	(2)	(0)	(0)						(2)	(0)	(0)						
Ordnings- og kunstforståelse	(0)	(1)	(1)						(0)	(2)	(1)						
	30	17	18	13	12	13	12		18	16	15	14	15	14	15	14	15

## TIMETAL PÅ HF-KURSUS

Hvert år opdeles i 2. semestre, således at undervisningen strækker sig over i alt 4 semestre efter følgende plan:

	Antallet af ugentlige timer			
	1. se- mester	2. se- mester	3. se- mester	4. se- mester
Dansk .....	3	3	4	4
Religion .....	0	0	3	3
Historie .....	3	3	3	3
Biologi .....	3	2	0	0
Geografi .....	3	2	0	0
Matematik .....	5	5	0	0
Engelsk .....	4	3	4	4
Tysk .....	3	3	0	0
Samfundsfag ...	2	2	0	0
Musik/formning	2	2	0	0
Idræt.....	2	2	0	0

### TILVALGSFAG:

	Antallet af ugentlige timer			
	1. se- mester	2. se- mester	3. se- mester	4. se- mester
Biologi .....	0	0	4	4
Matematik .....	0	0	6	6
Engelsk .....	0	1	3	3
Tysk .....	0	0	5	5
Samfundsfag ...	0	0	3	3
Musik .....	0	0	4	4
Formning .....	0	0	4	4
Idræt.....	0	0	4	4
3. fremmedsprog	0	3	4	4
Fysik .....	0	3	6	5
Kemi .....	0	0	5	5
Psykologi .....	0	0	3	3
Datalære .....	0	0	4	4

I fagene dansk, fysik og kemi afholdes konferencetimer til individuel vejledning af de studerende. Der holdes eksamen i de enkelte fag ved udgangen af det semester, hvor undervisningen i faget afsluttes. Der er ikke eksamen i fællesfagene musik, formning og idræt.

INTERSPORT®



## Aktiv Fritid -

... så er

# sportsman

ikke til at  
komme udenom!

- ind til



## sportsman

RÅDHUSPLADSEN · 4200 SLAGELSE · TLF. 03 52 21 71



## ÅRETS SKOLEKOMEDIE – ÅRETS »STJERNESTUND«

I skoleåret 1987-88 blev der traditionen tro skabt en utroligt fornem skolekomedie på Slagelse Gymnasium & HF-kursus.

Igen i år havde lektor *Hanne Hansen* påtaget sig en næsten umenneskelig opgave med at instruere, opsætte, prøve – kort sagt: samle alle de nødvendige tråde i en meget stort opsat og perfekt gennemført skolekomedie.

Omkring 85 elever deltog i arbejdet med *MOMO* og *tidsrøverne*.

Ved siden af instruktionsarbejdet m.v. havde adj. Kirsten Nyholm og lektor Lisbeth Hiort arbejdet med kor- og orkester-instuderingen, mens studielektor Jørgen Christensen og Elna Christiansen havde skabt de fysiske rammer omkring selve stykket med opbygning af kulisser, tøj m.v.

Stykket blev spillet over 3 aftener i januar måned – for totalt udsolgte huse.

Publikums reaktioner i dagene efter stykket var utroligt positive. Der skal derfor lyde den *varmeste tak* til lektor Hanne Hansen og hele hendes »stab« for en enestående dygtig indsats.

Med de store opsætninger, der er ved at blive fast inventar på årets skolekalender, kan tidligere tiders tradition: at kun elever fra 2.g og 1.HF laver skolekomedie – ikke overholdes. Alle, der har lyst, kan nu være med. En skolekomedie er et spændende projekt. Man arbejder sammen om en konkret opgave. Man arbejder på tværs af alle klassegrænser. Det er hårdt og krævende, men det skaber et sammenhold – også efter sidste tæppefald.

Endnu en gang: Den varmeste tak til alle, der »bar«.

*Jens Jørgensen.*





# Skolens ABC

## ADK - ALMENSKOLENS DISKUSSIONSKLUB

ADK er Slagelse Gymnasium og HF-kursus' festudvalg.

ADK holder som regel fest før hver ferie, d.v.s. 4 fester. Samtidig har foreningen tradition for at afholde en jule-hygge-aften.

Alle disse arrangementer arrangeres af en bestyrelse på 9 personer.

Disse bliver valgt i begyndelsen af skoleåret på følgende måde:

- 1) Alle skolens elever bliver opfordret til at være med i ADK (via medlemskort). Medlemskort giver stemmeret på generalforsamlingen og nedslag i billetprisen til de enkelte arrangementer.
- 2) Valget foregår på en generalforsamling, hvor alle medlemmer af ADK har stemmeret. Blandt de opstillede kandidater skal vælges 9: 1 fra hvert klassetrin og de sidste 4 på stemmeantallet.

ADK-festerne er især kendt for levende musik.

**ADMINISTRATION.** I administrationsfløjen ved hovedindgangen finder du rektors kontor, inspektorkontoret, sekretærkontoret og studievejledernes kontorer. Se nærmere under disse ord.

**ADRESSEFORANDRINGER** skal *straks* meddeles til sekretærkontoret ligesom evt. navneforandring, nyt telefonnummer o.l.

**ALLEKALD** bruges af rektor til at give meddelelse til hele skolen. Det finder normalt sted i begyndelsen af 2. lektion. Elever og lærere kan ligeledes få lov til at benytte det til meget nødvendige meddelelser. Besked om allekald indleveres til rektor inden kl. 9.05.

**BEFORDRINGS-SPØRGSMÅL:** Se: Støtteordninger. Henvendelse i øvrigt på kontoret.

**BIBLIOTEK:** Skolens bibliotekar hedder Jørgen Glenstrup. Vores bogsamling står spredt rundt på hele skolen i de forskellige fags birum. Bøgerne er normalt beregnet til håndbøger på skolen – og kan altså ikke lånes hjem.

**BOGDEPOTET:** Findes i kælderen ved opgang fra cykelkælder. Det bestyres af boginspektør, lektor F. Lindegaard Madsen. *Åbningstiderne:* 10-frikvarteret, 12-frikvarteret og 13-frikvarteret. Se i øvrigt opslag.

**BOGUDLÅN:** Du får udleveret bøger og papir gratis. Du er ansvarlig for de udleverede bøger – og skal erstatte tab eller beskadigelse. Derfor skal du *ved udlevering skrive navn og klasse i bøgerne og lægge bind om*. Der må ikke skrives notater eller foretages understregning i bøgerne.

**BUSSER OG TOGTIDER:** De vigtigste tider bliver slået op på skolens opslagstavler.

**CYKLER OG KNALLERTER:** Parkeres i *kælderen* – og *ikke* udenfor. Knallertmoto-

ren skal standses, inden du kører ind, og må ikke startes, før du igen er ude i det fri.

DGS – DANSKE GYMNASIEELEVERS SAMMENSLUTNING: Danske Gymnasieelevers Sammenslutning (DGS) er gymnasieelevernes faglige organisation.

DGS' formål:

DGS har til formål at varetage gymnasieelevernes objektive interesser – at gennem forhandlinger og andre former for uddannelsespolitiske markeringer, i samarbejde med andre uddannelsesorganisationer, hvis hovedformål er identiske med DGS', at skabe forudsætninger for gennemførelse af gymnasieelevernes uddannelsesmæssige, faglige, økonomiske og sociale interesser og krav.

DSG er repræsenteret i en lang række ministerielle udvalg: f. eks. Rådet for Uddannelsesstøtte (RUS), Det centrale Uddannelsesråd, Arbejdsudvalget vedrørende Skoleradio / TV. Det sociale Kollegiebyggeri, Udvalget vedrørende revision af styrelsesloven o.s.v. I disse og flere andre udvalg er DGS sammen med Landssammenslutningen af Kursusstuderende (LAK) og De Uddannelsessøgendes Samarbejdsudvalg (DUS) fælles om at tale de uddannelsessøgendes sag og fremføre de uddannelsessøgendes krav og rettigheder.

DUESLAGET er navnet på en reol med rum til de enkelte klasser. Den står ved indgangen til administrationsafdelingen, og den bruges til meddelelser fra administrationen til klasserne.



## DINE HEDESTE ØNSKER

Du knokler i fritiden for at få noget af alt det der.

Derfor skal du ha' mest muligt ud af dine penge. Det kan du læse om i "Ud i Livet". Bogen, vi har skrevet til dig.

Kom ind og få den. Den er gratis. Og hør om vores UngdomsKonto. Med mere i rente, Kundekort... specielt skruet sammen til dig og dine penge.

LIVET 1985

**HandelsBanken** 

EKSKURSIONER kan teoretisk set arrangeres i alle fag, men traditionelt er det især fagene geografi, biologi, historie samt formning og musik, der benytter sig af denne form. Deltagelse i ekskursioner er obligatorisk for eleverne, idet den falder ind under den almindelige mødepligt til undervisningen.

ELEVFORENING: Se ADK.

ELEVBLAD: Se *Gnisten*.

ELEVRÅD OG ELEVFORSAMLING.

ELEVRÅD

Elevrådet er elevernes demokratisk valgte repræsentation på skolen over for rektor, lærerråd og skolenævn.

Elevrådets struktur

Elevrådet består af en repræsentant valgt i hver klasse; flere fra hver klasse kan dog deltage i elevrådsarbejde. På elevrådsmøderne har alle taleret, men kun en fra hver klasse har stemmeret. Inden 1. oktober vælger elevrådet et formandsskab og nedsætter lige-stillede udvalg, til hvilke samtlige elever er valgbare med tale- og stemmeret.

Af vigtige punkter kan nævnes:

Valg:

Elevrådets medlemmer kan vælges direkte i klasserne inden 1. september.



**Sports**  
**hjørnet**

**Schweizerplads 1 - 4200 Slagelse**  
**Telefon 03 53 45 20**

### Økonomi:

Til støtte for elevrådets arbejde kan opkræves et årligt elevkontingent, hvis størrelse fastsættes af elevforsamlingen. Regnskabet skal føres kontinuerligt af kassereren og fremlægges på forlangende.

### Mistillid:

- Mistillid til de forskellige udvalg skal udtrykkes skriftligt af mindst 25 elever eller halvdelen af elevrådet.
- Mistillid kan også stilles til enkeltpersoner eller dele af de udvalg ud fra ovennævnte betingelser.
- I tilfælde af a og b skal det pågældende mistillidsvotum til skriftlig afstemning inden 14 dage på elevforsamling, hvorved det ved almindelig stemmeflerhed afgøres, om personen/personerne, der er stillet mistillidsvotum til, skal beholde deres poster.
- Mistillid til klasserepræsentanten skal stilles af klassen og nyvalg foretages inden en måned.

### Repræsentation:

Elevrådet er repræsenteret i fællesudvalget med 4 medlemmer. Både gymnasieelever og HF-kursister skal være repræsenteret. Elevrådet skal være repræsenteret i lærerrådet med 2 medlemmer, og i skolerådet med 2 medlemmer, jfr. undervisningsministeriets bekendtgørelse nr. 587 af 69-12-23 og nr. 212 af 70-05-27.

Elever, der skal repræsentere skolen udadtil, vælges på et morgenmøde af de elever, de skal repræsentere.

Elevrådet kan kun udtale sig på elevernes vegne, såfremt spørgsmålet har været forelagt og godkendt af eleverne på et morgenmøde.

### Elevforsamling:

Elevforsamlingen er elevernes øverste organ i elevarbejdet og afholdes, når ½ af elevrådet eller 25 elever ønsker det. Mødet skal varsles med en motiveret dagsorden senest 5 dage før elevforsamlingens afholdelse. Varslingen foretages ved morgenmøde og opslag. Elevforsamlingen skal afholdes inden 3 uger. Elevforsamlinger er principielt åbne, men kan lukkes, hvis eleverne ønsker dette.

Ind- og udmeldelse af organisationer kan kun foretages efter vedtagelse af elevforsamlingen. Såfremt mindst 50 elever forlanger det, skal sådanne vedtagelser foretages ved skriftlig afstemning.

Resolutioner og andre beslutninger, som skal offentliggøres, sættes til afstemning på et dertil indkladt morgenmøde, og ifald de bliver vedtaget, slutter ordlyden:

... således vedtaget af et flertal på et morgenmøde.

Alle meddelelser fra elevrådet skal være i Dueslaget mindst 3 dage før, det skal behandles på morgenmøde, elevrådsmøde eller elevforsamling.

Enhver elevrådsbeslutning kan omstødes, hvis der er flertal for det på et morgenmøde. Der kræves dog mindst 30 elevers ekriftlige ønske herom.

### Vedtægtsændringer:

Disse vedtægter kan ændres, hvis et flertal stemmer herfor på en elevforsamling.

Nærmere om arbejdet vil indgå i introduktionsugen.

**ELEVTELEFON** findes ved siden af automaterne i kantinen.



## FERIER OG FRIDAGE:

### 1988

Sommerferie:	mandag den 20. juni	til onsdag den 3. august
Efterårsferie:	mandag den 17. oktober	til fredag den 21. oktober
Juleferie:	fredag den 23. december	til onsdag den 4. januar

### 1989

Påskeferie:	mandag den 20. marts	til mandag den 27. marts
St. Bededag:	fredag den 21. april	
Kristi Himmelfartsdag:	torsdag den 4. maj	
Pinseferie:	mandag den 15. maj	
Sommerferie:	mandag den 26. juni	til ca. fredag den 11. august

*(De nævnte dage/datoer er medregnet).*

## FORSIKRINGER

Som andre amts gymnasier er skolen forsikret på en måde, så elever, der uden egen skyld får ødelagt visse ting, f.eks. briller, i undervisningstiden, vil kunne få hel eller delvis dækning igennem forsikringsselskabet.

Alle henvendelser i forsikrings spørgsmål skal ske igennem rektor.

## FORÅRSKONCERT

Det er efterhånden ved at blive en god tradition, at Slagelse Gymnasium & HF-kursus afholder en stor forårskoncert, hvor skolens musiklærere sammen med et meget stort antal elever opfører et meget varieret program.

**Kontorforsyning  
fra clips til  
computere.**



**PAPIR-KOMPAGNIET A/S**  
Dalsvinget 21 · 4200 Slagelse · Telefon 03 52 20 90

FRAVÆR: Særlig side om mødepligt.

### FÆLLESTIMER

Onsdag den 2. september: Ungdomspolitisk vælgermøde.  
Fredag den 4. september: Vælgermøde – folketingskandidaterne.  
Fredag den 30. oktober: Lars Lykke Rasmussen: Afghanistan.  
Tirsdag den 17. november: Rock-arrangement med russisk rock-orkester.  
Fredag den 18. december: Jule-volley-dag.  
Lørdag den 19. december: Juleafslutning.  
Fredag den 29. januar: Bo Stief – 5.  
Onsdag den 3. februar: Operation dagsværk 88.  
Torsdag den 11. februar: Totalpetroleum.

FUNDNE SAGER: Bedes afleveret på kontoret.

### FÆLLESUDVALGET

Fællesudvalget består af rektor (formand), lærerrådsformanden, 3 af lærerrådet valgte medlemmer samt 4 af elevrådet valgte medlemmer.

Fællesudvalgets opgave er gennem gensidig information og forhandlinger at fremme samarbejdet mellem lærere, elever og rektor. Udvalget træffer afgørelser i forhold, der hovedsageligt angår faciliteter, praktiske forhold, fritidsaktiviteter og fællesarrangementer.

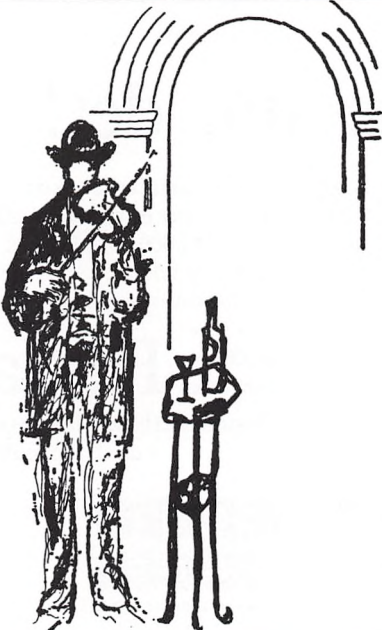

**ÅBEN ALLE DAGE**

Vi ses  
på

**Café Jypé**

GL. TORV 8  
SLAGELSE  
TLF. 03 53 51 53

GLEMTE SAGER kan afhentes på kontoret.

### GNISTEN

- er gymnasiets eneste skoleblad. Det redigeres af eleverne, er gratis og finansieres gennem annoncer.

### IDRÆT

Ud over de obligatoriske idrætstimer er der en betydelig mængde af fritidssport på skolen.

Holdene oprettes oftest ved henvendelse til idrætslærerne eller ved opslag ved starten af skoleåret. Elevene kan selv vælge mellem de forskellige sportsgrene.



## Her står det!

Det nye kompakte og ajourførte leksikon fra Gyldendal hedder Fakta. Det er på over 1.200 sider og indeholder ca. 40.000 artikler, der i koncentreret form giver de relevante oplysninger. Illustreret med 5.000 fotos, tegninger, kort og tabeller - heraf en stor del i farver. Kr. 750.00.

Kom ind og få en brochure.

# Fakta

Gyldendals etbinds leksikon  
- din boghandler



HELWEG  
BØGER

Vestsjællands-Centret · 4200 Slagelse · Telefon '03 52 00 59

**INSPEKTOR.** Skolen har to inspektorer: lektor Dan Frandsen og adj. Winnie Frandsen. De tager sig af de daglige skemaændringer og tilrettelægger de mundtlige og skriftlige prøver ved eksamen og terminsprøver m.v.

#### INTRODUKTIONSDAGE

For de nye 1.g-klasser og 1. HF-klasser bruges skoleårets første dage som en introduktion til skolen. Formålet er at give eleverne mulighed for at lære hinanden at kende under afslappede forhold, samtidig med at de får en kort introduktion til skolearbejdet.

#### KANTINEN

Skolen har en stor kantine, hvor der både er åbent om morgenen og det meste af formiddagen. I kantine kan købes smørrebrød, mælkeprodukter, frugt og læskedrikke. På nogle af ugens dage kan man desuden købe varm mad.

#### KARAKTERGIVNING

I *Gymnasiet* gives der karakterer og evt. vidnesbyrd i december, marts og ved skoleårets slutning (årskarakterer og årsprøvekarakterer). I forbindelse med karaktergivningen drøfter lærerne elevernes standpunkt.

I *HF* gives der kun eksamenskarakterer.

#### KG

På Slagelse Gymnasium har Konservative Gymnasiaster (KG) eksisteret siden 1981. KG er en uddannelsespolitisk organisation.

Organisationen består af en landsorganisation med en landsrådsvalgt forretningsle-

Parkering i  
Rosengården.



**H.O. musik** deres  
**musikhandler**

**BREDEGADE NR. 4**  
**4200 Slagelse . Tlf. 03 52 80 50**



delse. Alle lokalforeninger har delegerede i forhold til medlemstal. På landsrådet vedtages det politiske program.

I hvert amt virker der et distriktssekretariat, som koordinerer aktiviteter inden for amterne på skolerne. Distriktssekretariatet repræsenterer KG overfor amterne.

De lokale foreninger varetager aktiviteter og repræsentation overfor lærer og rektor. På den årlige generalforsamling vælges en bestyrelse, som varetager foreningernes daglige drift.

KG er en sammenslutning af elever, der ønsker:

- Gymnasiepolitikken set i et andet lys end bl. a. DGS, GLO og LAK ser den, og som ønsker et opgør med nyhedsprincipperne.
- En differentieret gymnasieuddannelse, der gennem valgfrihed giver eleven mulighed for at specialisere sig eller skabe sig en bred grundviden efter eget valg.
- Eleverne impliceret i alle beslutningsprocesser, hvad enten det gælder skolens daglige drift og dispositioner, eller det gælder den pædagogiske linie. Både på højt og lavt plan.
- Mødepligten fjernet, da en elevs tilstedeværelse ikke siger noget om det faglige niveau, han/hun befinder sig på.
- Årskarakterer fjernet, da disse er for subjektive.
- Flere skriftlige prøver. Stopprøver. Det er vigtigt, at eleven kan bedømme sit standpunkt. Karakterskalaen skal være fast. D.v.s. at samme præstation giver samme karakter alle år.
- SU givet på baggrund af modtagerens aktuelle økonomiske situation.

I kontakt med KG kommer du ved at henvende dig til en af de personer, hvis navne er opført på KG's informationstavle ved »tredje finger«.



**BOSS**  
HUGO BOSS



- se det hos



Vestjællands konfektionshus

**LARSEN**  
NYTORV 17 - SLAGELSE - TLF. 03 52 24 00

## KLAGEADGANG

Hvis du har brug for at klage over et eller andet, klager du normalt først til den, som har truffet afgørelsen (f.eks. en af dine lærere). Hjælper det ikke, kan du klage til rektor.

## LOMMEREGNERE

Der udleveres lommeregnerne til eleverne på skolen. Eleverne har ansvaret for disse som for boglån.

LÆREBØGER OG ANDRE UNDERVISNINGSMIDLER: Se bogudlån.

## LÆRERFORSAMLINGEN

består af alle lærerne ved skolen med rektor som formand. Lærerforsamlingen behandler elevernes forhold i relation til deres standpunkt.

## LÆRERRÅDET

består af rektor og alle lærerne ved skolen med en formand, der er valgt blandt lærerne.

## MORGENMØDE

Hver tirsdag og torsdag morgen holdes morgenmøde i 10-frikvarteret. Morgenmødet tilrettelægges af et udvalg af elever. Hvis man ønsker ordet under morgenmødet, skal man i forvejen have kontaktet udvalget. Udvalget ser meget gerne, at så mange som muligt ønsker at bidrage med sang, musik, oplæsning o.lign.

Ekstraordinært morgenmøde kan kun indkaldes af de af elevrådet valgte morgenmødeansvarlige med motiveret dagsorden.

MØDEPLIGT - Se særligt afsnit herom.

## MØDEPLIGTSNÆVN

*Vedtægter for mødepligtsnævn på Slagelse Gymnasium og HF-kursus.*

1. Nævnets formål er:

a. At give vejledende indstilling til rektor i mødepligtssager under hensyntagen til sagens helhedsbillede og de af direktoratet fastsatte bestemmelser.

b. At vejlede eleverne om reglerne for mødepligt.

2. Nævnet består af 2 lærere og 2 elever, heraf den ene gymnasieelev, den anden HF-kursist. De vælges af hhv. lærerråd og elevforsamling mindst en gang om året. Nævnet konstituerer sig selv med formand og sekretær.

3. a. En elev kan henvende sig til mødepligtsnævnet inden 8 dage efter en mundtlig advarsel. Nævnet behandler sagen umiddelbart herefter.

b. Rektor henvender sig til den pågældende elev 14 dage før en skriftlig advarsel. Eleven henvender sig derefter til nævnet, hvis vedkommende ønsker sin sag behandlet. Nævnet færdigbehandler sagen indenfor disse 14 dage.

4. Nævnet kan indkalde de involverede faglærere samt repræsentanter fra elevens klasse, såfremt eleven ønsker det.

5. Hvis et medlem af nævnet selv er involveret i en sag, indkaldes en suppleant. 2 elevsuppleanter (en fra gymnasiet og en fra HF) samt en lærersuppleant vælges samtidig med de øvrige medlemmer som anført i § 2.

# Obs!

GI'R DIG  
MERE AT  
VÆLGE  
IMELLEM!

- ☆ Vestsjællands mest besøgte butik
- ☆ Dagligvarer til discountpris og mulighed for af vælge
- ☆ Tøj til hele familien
- ☆ Alt til hjemmet
- ☆ Specialområder med hjemmelavede delikatesser
- ☆ Brug indkøbsturen til familiedag

**BYENS BEDSTE  
ÅBNINGSTIDER:**

Man.-ons. 9<sup>30</sup>-17<sup>30</sup>  
Tors. 9<sup>30</sup>-19<sup>00</sup>  
Fre. 9<sup>30</sup>-20<sup>00</sup>  
Lør. 8<sup>30</sup>-14<sup>00</sup>

VESTSJÆLLANDS-CENTRET  
SLAGELSE - TLF. 03 52 62 00



## GRILL-LETTEN

**Smørrebrød  
Platter  
Kolde borde  
Alt i grillvarer**

## GRILL-LETTEN

Jørgen Østergaard - Slotsgade 52 - Slagelse - Tlf. 03 52 45 36

## OPGAVEAFLEVERING

Alle skriftlige opgaver skal ubetinget afleveres til den af læreren fastsatte tid. Ved sygdom: første skoledag, hvor man er tilbage på skolen.

## ORDENSREGLER

udarbejdes i fællesudvalget og skal godkendes i skolerådet.

Følgende regler gælder:

1. Rygning er ikke tilladt i klasselokaler, på gange og i sportshallen.
2. Der er generelt øl- og spiritusforbud på skolen i skoletiden.
3. Elevernes plakater og opslag må anbringes på de dertil indrettede opslagstavler, medmindre anden aftale træffes med rektor.
4. Pengeindsamlinger, mærke- og lodseddelsalg må kun foretages med rektors tilladelse.

## ORDENSREGLER I IDRÆTSHALOMRÅDET

1. Elever har kun adgang til idrætshalområdet, når de har undervisning i idræt.
2. Elever, der ikke er omklædte, noteres som fraværende. (Dette gælder også ved »glemt tøj«, menstruation o.s.v.). *NB! Undtagelse: Lægeattest.*
3. Elever kan i idrætstimen tidligst forlade hallen ca. 5 minutter før udringning.
4. Det er ikke tilladt at udøve idræt i frikvartererne.
5. Hvis holdlærer er fraværende, er der ingen undervisning. (Dette gælder også, selv om andre holdlærere er tilstede).

# Stil nogle krav til dit pengeinstitut.

'Jeg skal bruge penge til at ytte hjemmefra.'

'Jeg skal ha' finansieret mine studier.'

'Jeg skal have stereoanlæg i.'

'Hjælp mig med at købe nye møbler.'

'Hjælp mig med at starte egen virksomhed.'

'Regn ud, om jeg har tid til at købe bil.'

'Jeg vil gerne ud af mine fbetalingskontrakter.'

'Giv mig forslag til en billigere boligform.'



**K**om ind og tal med os, når du skal til at handle for dine egne penge.

Vi kan give hurtige svar på, hvordan du får råd til dine første større anskaffelser. Hvordan du vælger en bolig, der passer til din økonomi... hvordan du i det hele taget får realiseret dine fremtidsønsker.

Brug os, når du skal have tingene til at gå lidt mere SDS.

**SPAREKASSEN sds**



## PAPIR

I august får alle udleveret papir og ringbind til hele skoleårets forbrug. Hvis man har behov for mere, må man selv købe resten.

## REEKSAMINATION

Der gælder forskellige regler, der er fastsat af direktoratet. Alle elever får umiddelbart før eksamen skriftlig og mundtlig oplysning om disse regler af rektor. Generelt skal det oplyses, at tilmelding til reeksamination altid skal ske *senest* ved skoleårets afslutning omkr. 20. juni.

## REGELSAMLING

Alle de skrivelser, cirkulærer, bekendtgørelser og love, der udsendes til skolen og har med forhold i gymnasiet og HF at gøre, er samlet i en såkaldt regelsamling. Der findes et eksemplar på lærerværelset, på HF studievejlederens kontor og på inspektors kontor, og alle på skolen er velkomne til at læse i dem.

## REKTOR

er skolens pædagogiske og administrative leder, og han træffes normalt på kontoret. I hans fravær kan man evt. henvende sig til adm. inspektør. Rektors træffetid er 8.00–14.00.

## RINGETIDER

1. lektion 8.15– 9.00
2. lektion 9.05– 9.50
3. lektion 10.05–10.50
4. lektion 11.00–11.45

## Frokostpause

5. lektion 12.10–12.55
6. lektion 13.05–13.50
7. lektion 14.00–14.45
8. lektion 14.55–15.40
9. lektion 15.50–16.35

Det henstilles, at *man kommer præcist til alle timerne.*

## SKEMAÆNDRINGER

vil forekomme næsten hver dag hele året rundt p.g.a. lærersygd, studievejlednings-timer, møder, kurser, ekskursioner, eksaminer, reeksaminer etc. Disse ændringer slås op ved siden af indgangen fra parkeringspladsen og på lærerværelset, og man må løbende holde sig à jour med opslagene. For at undgå, at eleverne ved lærersygd møder op til de første timer forgæves, må hver klasse ved skoleårets begyndelse etablere en *telefonkæde*, hvis første led kontaktes af den lærer, der bliver syg.

Såfremt en lærer er fraværende i kortere tidsrum, vil klassen enten få en time med en af de andre lærere, der har klassen, eller man må arbejde alene. Det sidste vil ofte forekomme, og skolen forventer, at der bliver arbejdet seriøst med et eller andet fagligt, selv om det ikke bliver kontrolleret.

## SKOLEBALLET

Skolen afholder hvert år et stort traditionelt skolebal med indmarch, lancier, balkort-danse m.m.

## SKOLERÅDET

består af et amtsrådsmedlem, 2 forældre, rektor, 2 andre lærere og 2 elever. Skoleåret beskæftiger sig med forbindelsen mellem skole og hjem, godkender skolens skema, medvirker i byggesager og kan udtale sig om alle spørgsmål, der vedrører skolen.

## SKRIFTLIGE OPGAVER

Længere fremme i skriftet findes særskilt side om mødepligt m.v. Herunder også noget om skriftlige opgaver.

## STUDIEKREDSE

Kan oprettes i emner, som ikke indgår i skolens almindelige undervisning. Hobbyprægede emner kan dog ikke komme på tale. En studiekreds må normalt maksimalt strække sig over 10 timer, og der skal være mindst 10 deltagere.

En studiekreds skal anmeldes til og godkendes af fællesudvalget.

## STUDIEVEJLEDNING - I HF

Alle HF'ere får brug for studievejleder, ikke blot inden optagelsen og i begyndelsen af skoleåret, men også senere, når der skal træffes bestemmelse om tilvalg. Det er svært at vurdere fordele og ulemper ved fag og kombinationer af fag; men studievejlederen ved noget om, hvad der er brug for i de videre uddannelser og kan måske hjælpe dig med at finde ud af, hvor dine evner ligger.

Også når du bliver i tvivl om de forskellige regler, der gælder for HF, eller har spørgsmål af f.eks. økonomisk eller boligmæssig art, står studievejlederen til rådighed for en samtale.

På døren til studievejlederkontoret vil du kunne finde træffetiderne.

Der er .....

**SPORT**  *i*



**Idagårdsvej - Slagelse**

## - I GYMNASIET

Der er nu studievejledning for alle tre gymnasietrin. Alle gymnasieklasser vil derfor i årets løb få nogle timers uddannelses- og erhvervsorientering.

3.g-erne vil desuden få grundig orientering om forholdene ved de videregående uddannelser og specielt om adgangsbegrænsning, tilmelding og økonomiske støtteordninger.

1.g-erne vil i august-september få instruktion i studie- og notatteknik og senere information omkring grenvalget forud for 2.g.

For alle gymnasieelever er der mulighed for at komme til en studievejleder, hvor man kan få råd og vejledning angående problemer i forbindelse med skolegang, valg af uddannelse, økonomi, bolig m.m.

På døren til studievejlederkontorerne vil du kunne finde træffetiderne.

## STØTTEORDNINGER - STATENS UDDANNELSESSTØTTE

Der findes en række forskellige støtteordninger, hvortil der er knyttet bestemte regler for ansøgning.

Skolen har altid på sekretærkontoret trykte vejledninger i, hvad der kan søges og hvordan. Ved henvendelse til kontoret udleveres vejledning i det ønskede omfang.

Nogle enkelte mere generelle forhold, der hænger sammen med selve opfyldelsen af mødepligtsreglerne, skal dog omtales her:

Går en sådan elev klassen om næste skoleår, er den pågældende ikke umiddelbart støtteberettiget. Der er dog mulighed for, at der senere i løbet af skoleåret kan tildeles støtte med tilbagevirkende kraft (fra 1. august), såfremt det skønnes, at studieaktiviteten er væsentligt forbedret.

# "Kom ind og få din egen bankbog for unge, en Jubiii-konto"

Bankassistent Marianne Hansen  
Slagelse:

"Det koster mange penge at være ung idag. Livet går lettere med en Jubii-konto - du får en ekstra høj rente. Og når du bliver 18 år, har du mulighed for at låne. Kom ind og lad os tale om det."

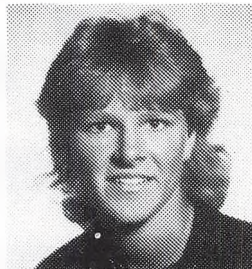

Gl. Torv 1, Slagelse

Tlf.: 03 521648

Elever i 3. gymnasieklasse, der indstilles til *eksamen på særlige vilkår*, kan fortsat oppebære uddannelsesstøtte.

Elever, der af lærerforsamlingen *rådes til at forlade uddannelsen*, men som alligevel enten går om eller fortsætter i næste klasse, *er ikke umiddelbart støtteberettigede*. Ændrer deres forhold sig i løbet af det nye skoleår så væsentligt, at lærerforsamlingens indstilling ændres, kan der dog senere ydes støtte med tilbagevirkende kraft fra 1. august.

#### 2-årige HF-kurser.

Elever, der *bortvises* fra kursus, er ikke støtteberettigede fra den 1. i måneden efter, at direktoratet for gymnasieskolerne og HF har truffet afgørelse om bortvisning.

Har en elev, hvis fravær skyldes særlige omstændigheder som for eksempel sygdom, af direktoratet fået *tilladelse til fortsat at følge undervisningen*, men således at den pågældende indstilles til eksamen med selvstuderende-pensum, kan der fortsat ydes støtte, forudsat eleven overholder reglerne for deltagelse i undervisningen.

#### SYGDOM

af længere varighed bør eleven selv eller forældrene give skolen besked om. Ekstraundervisning kan gives under sygdom i mere end 3 uger. Umiddelbart efter en sygdomsperiode skal der altid afleveres en forsømmelsesseddel, som underskrives af forældrene, så længe eleven er under 18 år. – Det forventes, at man holder sig orienteret om arbejdet i de forskellige fag, så man kan forberede sig tilstrækkeligt.

# DANAVIEW®

## EN NY LINSE TÆT PÅ VIRKELIGHEDEN



Se dig for. Også når du vælger kontaktlinser. Med de nye DanaView kontaktlinser er der intet i vejen for at nyde livet. For DanaView gir dig en frihed, der rækker langt ud over brillekanten.

DanaView sidder som de skal, uanset hvad du foretager dig. Drag dem som du vil i 14 dage og smid dem væk. De nye friske linser kommer med posten. Helt sterilt, helt sikkert.

Kom tæt på DanaView's virkelighed. Prøv dem ganske gratis i 14 dage. Og se hvad der sker!

**DANAVIEW  
DIN NÆSTE  
KONTAKT  
LINSE**



**synoptik**

02 96 77 55 anviser nærmeste Synoptik



# Nyheder på Helene

Nyt menu og vin kort  
samt specielt beuf kort.

200 g Entrecote  
m/ krydder-urte smør,  
dagens kartofler  
og garniture

**92,-**

*Helene en  
stjerne på  
Vestsjælland*

**HELENE**  
RESTAURANT

FISKETORVET 3  
4200 SLAGELSE  
TLF. 03 52 60 10



**Vestsjællands-Centret**  
**4200 Slagelse**  
**Tlf. 03 53 40 80**

## SYGDOM UNDER EKSAMEN

Såfremt en eksaminand p.g.a. sygdom bliver forhindret i at deltage i en eksamination, *må skolen straks underrettes*. Drejer det sig om en mundtlig eksamination, vil den blive forsøgt flyttet til en anden eksaminationsdag. Hvis dette ikke er muligt, eller hvis det drejer sig om en skriftlig eksamen (herunder HF's »større opgave«), må eksaminanden indtegnes til sygeeksamen, der afholdes i august/september. Tilmeldelse til sygeeksamen foregår ved udfyldelse og aflevering af en autoriseret blanket, hvorpå en læge attesterer, at sygdommen har hindret eksamination. Denne blanket skal rekvireres fra skolen inden lægekonsultationen. Lægeattesten skal udstedes på den fastsatte eksaminationsdag, hvis det på nogen måde er muligt.

## TELEFONKÆDER

bør udfærdiges af alle klasser ved skoleårets start, så man efter skoledagens afslutning kan blive orienteret om bl.a. skemaændringer den følgende skoledag. *Bagest* i dette hæfte er der et skema til en telefonkæde. Når det er udfyldt, afleverer kasserepræsentanten en kopi til inspektør, der sørger for kopier til alle faglærere.

## UDMELDELSE

Henvendelse sker til studievejlederen og rektor. En udmeldelse er først gyldig, når den har en studievejleders og rektors påtegning og – når det gælder elever under 18 år – forsørgerunderskrift. Evt. bus- og togkort afleveres, SU-støtte ophører, og der træffes aftale om aflevering af bøger m.v.

## ÅRSPRØVER

Der afholdes skriftlige årsprøver i de fag, hvori der er skriftlig studentereksamen. Lærerrådet fastsætter omfanget og ordningen af de mundtlige årsprøver.



# Deres lokale Kontor & Data leverandør **Canon**



**brandt petersen a/s**

**kontor & data**

ROSENGÅRDEN . 4200 SLAGELSE . TLF. 03 52 24 52

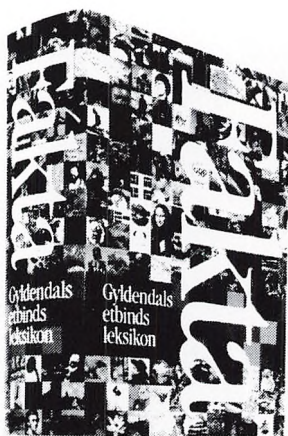

## Her står det!

Det nye kompakte og ajourførte leksikon fra Gyldendal hedder Fakta. Det er på over 1.200 sider og indeholder ca. 40.000 artikler, der i koncentreret form giver de relevante oplysninger. Illustreret med 5.000 fotos, tegninger, kort og tabeller – heraf en stor del i farver. Kr. 750,00.

Kom ind og få en brochure.

# Fakta

Gyldendals etbinds leksikon  
– din boghandler



**SLAGELSE BOGHADEL**

Gammel Torv 6, 4200 Slagelse  
Tlf. 03 52 00 15

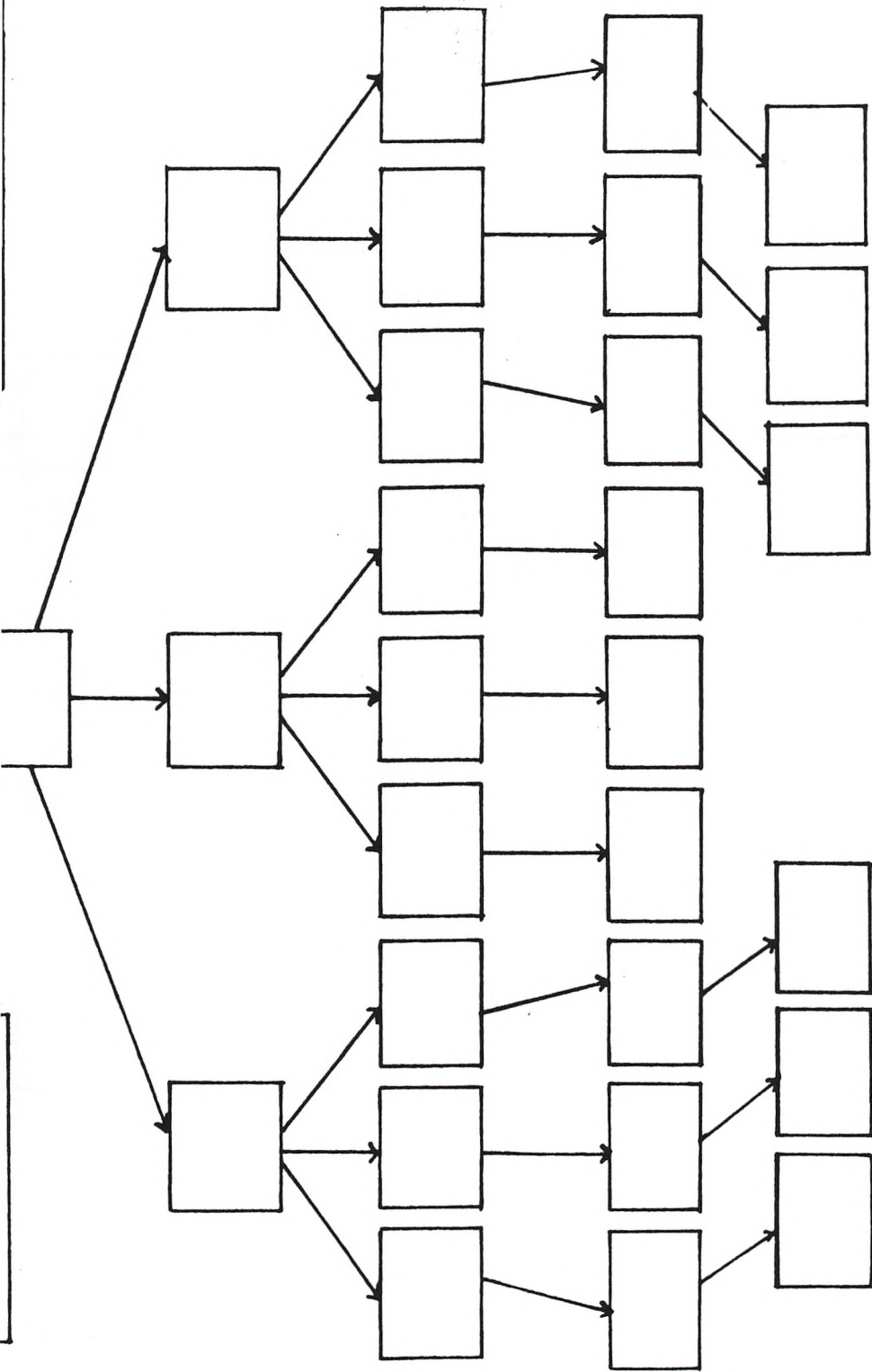



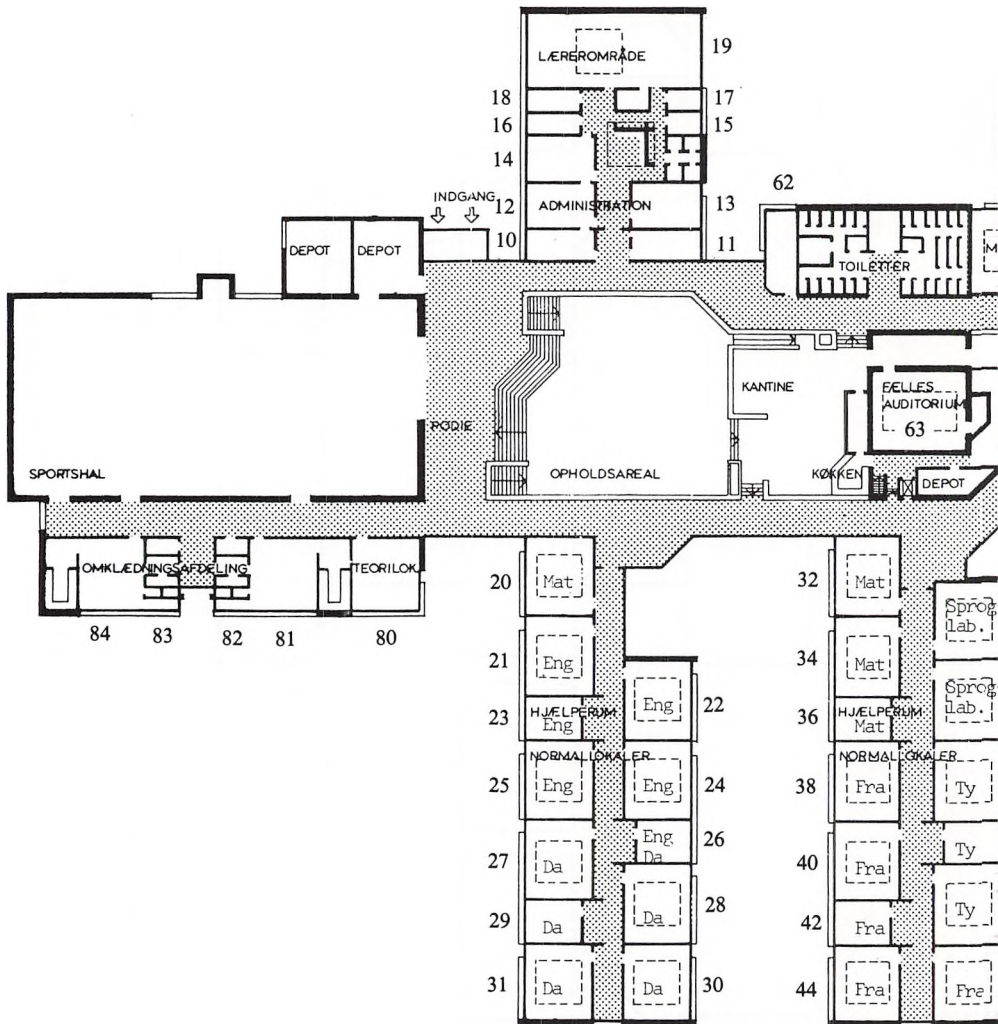

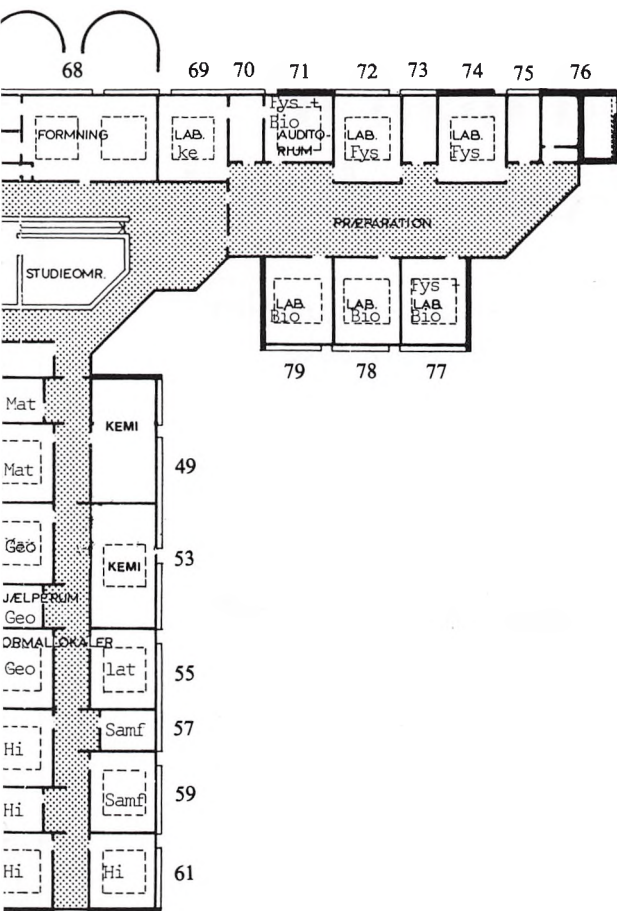

Kælder:

- 87 bogdepot
- 88 bio + geo depot
- 90 fys depot
- 91 elevrådets depot

# Bygningen

## God mad til hele Vestsjælland

Bygningens selskabslokaler  
er byens smukkeste

ALTID RIGELIGT OG  
VELTILLAVET MAD —  
OG SÅ ER VI DER TIL  
TIDEN

Ring og få tilsendt  
brochure:  
03 52 18 16



Bygningens  
Diner transportable

ERIKSGADE — 4200 SLAGELSE  
TELEFON 03 52 18 16

Vi slår et svirp for sund  
økonomi til unge kroppe.



ART WORK STUDIO



Service Sparekassen

SLAGELSE  
SPAREKASSE

- *den lokale*



**1. skoledag efter sommerferien - 4. aug. kl.:**  
**»gamle« elever: 9.00**  
**nye elever: 10.00**