



Danskernes Historie Online

Danske Slægtsforskeres Bibliotek

Dette værk er downloadet fra Danskernes Historie Online

Danskernes Historie Online er Danmarks største digitaliseringsprojekt af litteratur inden for emner som personalhistorie, lokalhistorie og slægtsforskning. Biblioteket hører under den almennyttige forening Danske Slægtsforskere. Vi bevarer vores fælles kulturarv, digitaliserer den og stiller den til rådighed for alle interesserede.

Støt vores arbejde – Bliv sponsor

Som sponsor i biblioteket opnår du en række fordele. Læs mere om fordele og sponsorat her: <https://slaegtsbibliotek.dk/sponsorat>

Ophavsret

Biblioteket indeholder værker både med og uden ophavsret. For værker, som er omfattet af ophavsret, må PDF-filen kun benyttes til personligt brug.

Links

Slægtsforskernes Bibliotek: <https://slaegtsbibliotek.dk>

Danske Slægtsforskere: <https://slaegt.dk>

SLAGELSE GYMNASIUM & HF-KURSUS 1990



DANMARKS
PÆDAGOGISKE
BIBLIOTEK

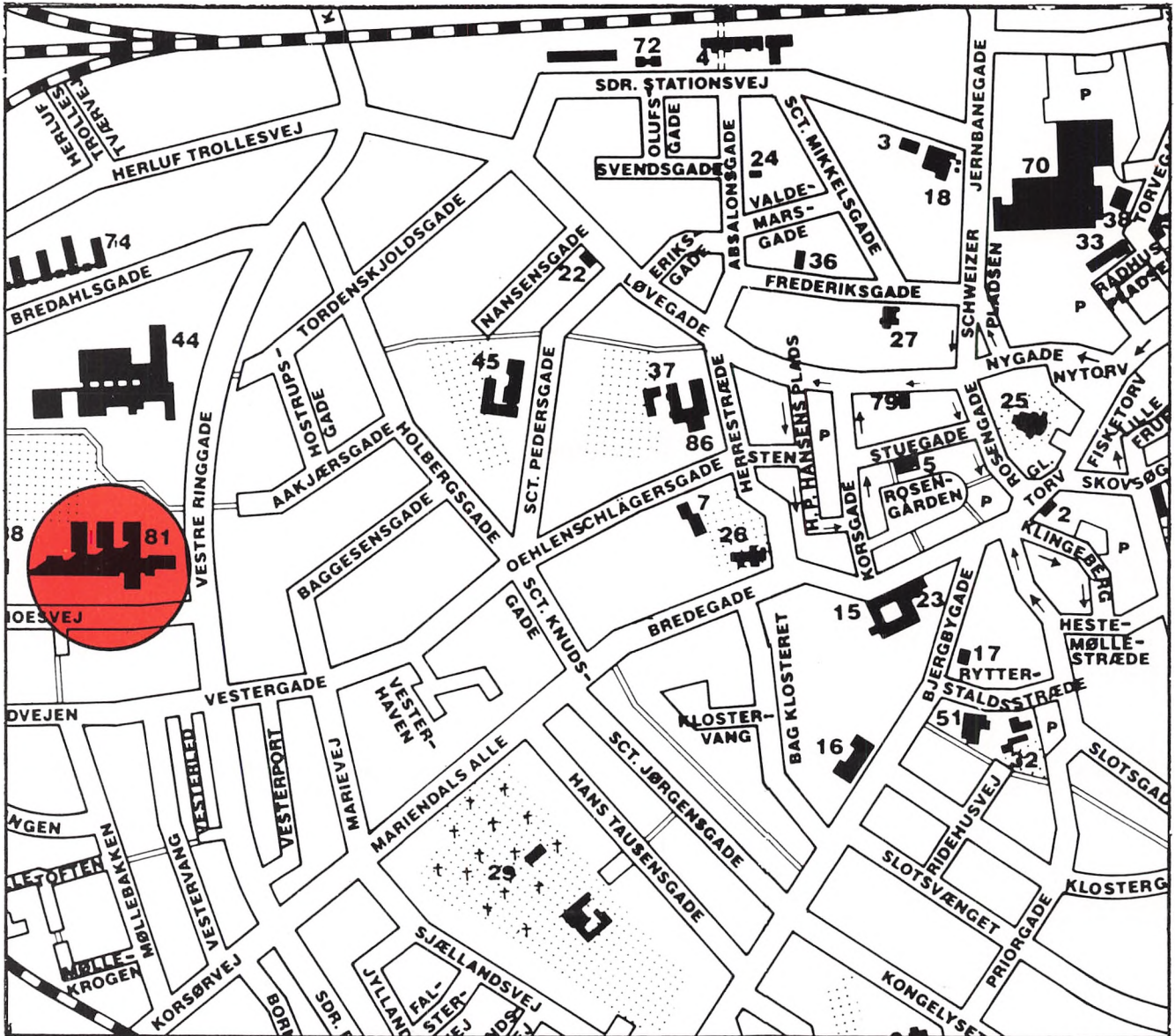

Skolens adresse. Willemoesvej 2, 4200 Slagelse

Rektors træffetid:

I reglen på skolen hver skoledag kl. 8-14. Evt. anden træffetid kan aftales telefonisk i kontortiden.

Skolens telefonnr.: Sekretærkontoret: 53 53 00 12
 Rektor: 53 52 49 11 ell. 53 53 00 12
 Lærerværelset: 53 53 16 90
 Adm. inspektør: 53 53 00 12

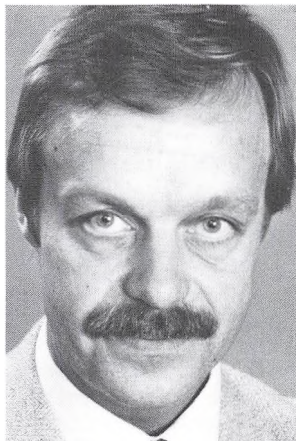

Velkommen til skolens nye elever

På skolens vegne byder jeg dig hermed velkommen til nogle både spændende og udbytterige år på Slagelse Gymnasium & HF-kursus.

Jeg håber, du vil blive glad for de rammer, som du her skal være i, og at du vil trives blandt kammerater, blandt lærerne og skolens personale.

Dette skrift er både et årsskrift og et introduktionsskrift. Derfor vil du finde en række oplysninger om året, der gik, og om en mængde forhold i din kommende hverdag, som jeg tror, du vil få brug for at vide.

Slagelse Gymnasium & HF-kursus havde i skoleåret 1989-90 35 klasser, fordelt på 28 gymnasieklasser og 7 HF-klasser og med et samlet elevtal på 936 elever.

Disse tal angiver, at det er en stor skole, som du bydes velkommen til.

Det er samtidig en skole, der på alle niveauer lægger vægt på, at vi giver dig et så bredt tilbud som overhovedet muligt - et tilbud, der bygger på kvalitet.

Jeg håber, du tager imod tilbuddene.

Fra skolens side vil vi i hvert fald gøre vores til, at tiden på Slagelse Gymnasium & HF-kursus giver dig en mængde eksakte kundskaber og viden indenfor de rammer, som denne skole disponerer over.

Jens Jørgensen
rektor



Slagelse Gymnasiums Blæserkonsortium er en gruppe messing- og træblæsere, der jævnligt mødes for at spille klassisk musik. Foruden at deltage i skolens arrangementer - som ovenfor, hvor der spilles til dimissionsfesten i juni 1989 - deltages hvert år i flere kirkemusikalske arrangementer i amtet.

Boligsparekontrakt med skattefri præmie - den bedste opsparing til en ny bolig

 **DEN DANSKE BANK**

Råd og udvalg

På en stor skole er det yderst værdifuldt, at der er en række vel-fungerende råd og udvalg, hvor skolens mangeartede opgaver kan blive gennemdrøftede - og hvor der kan træffes bindende beslutninger.

En del af disse råd og udvalg skal omtales kort i det følgende:

Skoleråd

Ved Slagelse Gymnasium & HF-kursus er der et skoleråd, der består af 2 forældrevalgte medlemmer, 1 medlem fra Vestsjællands amtsråd, rektor, 2 lærere fra lærerrådet, 1 repræsentant for det teknisk-administrative personale og 2 elever.

Skolerådet beskæftiger sig med forbindelsen mellem hjem og skole. Det skal godkende skolens skema, medvirke i byggesager og kan iøvrigt udtale sig om alle spørgsmål, der vedrører skolen. De to forældrevalgte repræsentanter vælges for to år ad gangen på lige årstal. Valgene finder sted efter skriftlig orientering herom i august-september.

Det nuværende skoleråd består af:

Valgt af amtsrådet: Erik Sandfeld Larsen (indtil 1.1.90). Torben Sentow Larsen (efter 1.1.90).

Valgt af forældrekrederen: Karin Dyreborg (formand), Søren Jørgensen (næstformand).

Samt de ovenfor anførte repræsentanter.

Lærerråd

Lærerrådet består af alle skolens lærere. For hvert skoleår vælger lærerrådet en formand, næstformand, sekretær og sekretariat.

Der er desuden en række poster, der ligeledes besættes for et år ad gangen. De anføres nedenfor.

Som noget nyt har lærerrådet nedsat tre vigtige udvalg indenfor de sidste skoleår: Økonomiudvalg med udvidet kompetence i forhold til tidligere status, time- og fagfordelingsudvalg og bygnings- og inventarudvalg. I disse tre udvalg er placeret 1 repræsentant fra hvert fag på skolen, samt lærerrådsformand og rektor.

fra tanke til tryk..!



jannerup
offset a/s

SLAGELSE · 53 52 52 22

Lærerrådets poster og udvalg

skoleåret 1990-91

Lærerrådsformand: Claus Pedersen.
Næstformand: Karen Folmar.
Sekretær: Leif Petersen.
Sekretariat: Bo Hüttig, Bent Schiermer Andersen,
Per Laursen, Lars Andersen.
Gavekasse: Lene Therkildsen, Hanne Hansen.
Revisorer: Dorte Jensen, Asger Florentsen.
Fællesudvalg: Jørgen Christiansen, Hanne Hansen,
Børge Ramsø Thomsen, Claus
Pedersen. Suppl.: Elisabeth Næsholt
Jensen, Winnie Frandsen.
Skoleråd: Claus Pedersen, Ebbe Ottar Jensen.
Samarbejdsudvalg: Iver Grunnet, Bo Hüttig, Karen Conrad,
Claus Pedersen, Børge Ramsø
Thomsen. Suppl.: Jette Stokkebroe
Nellemann, Jens Jørgensen, Dan
Frandsen, Lars Jørnø, Niels Arent.

Legatbestyrelse: Jørgen Glenstrup, Bent Christensen,
Inger Hastrup.
Stipendienævn: Marianne Christiansen, Jesper Bernøe,
Jens Jørgensen.
Mødepligtsnævn: Elsebeth Fich, Caroline Brostrøm,
Winnie Frandsen.
Festudvalg: Jesper Bernøe, Karen Conrad.
Festkasseudvalg: Winnie Frandsen, Jette Stokkebroe
Nellemann.
Festkassebestyrer: Finn Nielsen.
Kantinebestyrelse: Per Laursen, Jørn O. P. Jensen.
Suppl.: Jens Harrebye.
Vibeke Hansen.
Kafferegnskab:
Sproglaboratorie-
sagkyndig: Jørn Bank Graunbøl, Caroline Brostrøm,
Jørgen Christiansen.
Film-, TV-, og
kopimaskine-
sagkyndig: Jørn Bank Graunbøl.
Pædagogisk udvalg: Vibeke Hansen, Børge Riis Larsen,
Jørgen Christiansen, Palle Berggreen,
Lars Jørnø, Leif Petersen.
Kunstudvalg: Donald McArthur.
Økonomiudvalg: Lene Nørreby Hansen, Claus Pedersen,
Per Laursen, Finn Gjetting, Jørn Bank
Graunbøl, Karen Folmar, Hans
Hummelose, Jørgen Christiansen,
Annelise Andersen, Birgit Yttrup, Jette
Stokkenbroe Nellemann, Svend Laursen,
Grith Carlsen, Ole Felding, Lisbeth Hiort,
Donald McArthur, Sven Frøkjær-Jensen,
Tim Nielsen.
Time- og fag-
fordelingsudvalg: Hvert fag har én repræsentant i udvalget.
Bygnings- og
inventarudvalget: Hvert fag har én repræsentant i udvalget.



Skolens logo - og dets historie

Års- og introduktionsskriftet 1989-90 bragte en artikel om skolens logo. Lektor Børge Riis Larsen og jeg stod i den situation, at vi kunne spore dette logo tilbage til årsskriftet 1934-35 og til en artikel i Sorø Amtstidende fra 25. juni 1935 - en årgang med 12 studenter i alt!

Men hvem der havde tegnet skolens vartegn, og hvem der havde lagt de praktiske færdigheder bag, vidste vi ikke.

Hvad værre var: vi kunne trods megen søgen heller ikke finde ophavsmændene/ophavsmændene.

Derfor bad vi om hjælp.

Og vi fik denne hjælp.

Hr. Frede Henriksen var direkte involveret i arbejdet, og han har sendt skolen nedenstående indlæg, der forhåbentlig endegyldigt får lagt nogle historiske brikker på plads, før glemselens kåbe har lagt sig definitivt over baggrunden for skolens logo.

Rektor Jens Jørgensen



1990

Slagelse, den 3. juni 1990

I "Lokal Nyt" onsdag den 28. juni 1989 er der et lille indlæg: "Hvem lavede gymnasiesymbolet fra 1934-35?"

En Gl. Dansk er sat på spil af Slagelse Gymnasium og dets rektor, Jens Jørgensen.

Straks slår det mig: "Her må jeg da være med. Lad mig nu se. Hvordan var det nu det var?"

I 1931 gik jeg ud med realeksamen. Jeg kom i malerlære og blev udlært i 1935.

Som tidligere elev, nu udlært malersvend, blev jeg opfordret til at male skolens nye logo, den gang hed det vist et bomærke.

En af skolens elever havde tegnet det, og jeg mener at kunne huske, at tegningen var udført af en elev ved navn Torben Zirau. Tegningen var udført på et ark A4 med sort tusch uden farvelægning.

Jeg blev indbudt til samtale om opgaven, og tror, det var med lektor Clausen.

Man havde ingen penge. Hvem ville udføre det? Der var selvfølgelig en bagtanke med at sende bud efter mig. Nu lå det sådan, at min 3 år yngre bror var gået ud af skolen, ligeledes med realeksamen, og var kommet i tømrerlære.

Vi fik skåret dette bomærke ud på tømrerværkstedet. Det blev udført i 2 lag masonite, således at selve bomærket blev skåret i det ene lag og derefter limet på den anden plade. Derefter malede jeg det hele på værkstedet i Smedegade.

I hvilken anledning dette bomærke blev lavet, husker jeg ikke, men det var vist til en eller anden festlig lejlighed.

Det fik sin plads i trappehallen midt i den gamle skolebygning. Her var rektor A. G. Andersens kontor ind til venstre. Her sang man i min skoletid morgensang hver dag under ledelse af rektor.

Nogle år senere måtte jeg have bomærket til reparation. Det havde været med til en skolefest, hvor det havde været ude for en ret så kraftig overlast.

Også denne gang var det sløjt med økonomien, men det blev ordnet. Jeg mener, at det blev til en helt ny opmaling.

Siden må teksten være skiftet ud alt efter forandringer i skolens status.

Jeg er glad for at kunne være lidt til hjælp for min "gamle skole". Skulle jeg en anden gang være til hjælp med erindringer fra Herrestræde eller måske Skolegade, ville det glæde mig.

*Med venlig hilsen
Frede Henriksen*

SKOLENS BOMÆRKE (Fællessang).

Andantino





Skolekomedie 1990 Frændeløs

Efter et år med pause blev der igen i dette skoleår skolekomedie på Slagelse Gymnasium. Som det er ved at være en tradition, blev der igen arbejdet med en musical. I år faldt valget på Jesper Jensens og Per Schultz dramatisering af Frændeløs, med musik af Fuzzy.

Takket være megen velvilje fra de to forfattere og megen hjælp og good-will fra Fuzzy kunne det lade sig gøre at opføre denne musical som skolekomedie.

Som så mange gange før udførte Kirsten Nyholm et meget stort arbejde med at skrive musikken ud, så den kom til at passe til vores skoleorkester, i år større end nogensinde - 28 elever, som under Kirsten Nyholms instruktion og direktion spillede vældig godt. De ledsagede et kor på ca. 60, som var instrueret - ligeledes som så mange gange før - af Lisbeth Hiort. ud af koret sprang den ene solist efter den anden, også solisterne var instruerede af Lisbeth Hiort, disse leverede meget fine præstationer, og de spillede meget fint op til hinanden. Traditionen tro havde Elna og Jørgen Christiansen udført de kulisser, de optrædende boltrede sig i. I år var der tale om en meget spændende dekoration med et murerstillads som centrum. Det gav en meget spændende effekt med de mange niveauer, som det store kor kunne optræde i. Ligeledes var op-

bruddet af kukkassescenen en god idé, det gav mulighed for mange overraskende scenebilleder.

I alt medvirkede 100 elever fra skolens mange klasser. Flest var der fra 1. g klasserne. Den gamle tradition med, at det primært var 2. g elever, der deltog i opsætningen af årets skolekomedie, eksisterer ikke længere. Forklaringen skal nok søges i gymnasiereformen, som har bevirket en stor mængde af skriftlige arbejder netop i 2. g.

At lave skolekomedie er en udfordring både for de medvirkende elever, som "tvinges" til på tværs af klasser at arbejde sammen om en opgave, der på et fastsat tidspunkt skal give resultat, og for de medvirkende lærere, der nærmest lever på skolen, inden det færdige resultat kan vises frem for det forventningsfulde publikum.

Årets skolekomedie blev opført 3 gange. Den blev overværet af ca. 1200 tilfredse tilskuere. Nok en succes kom i hus.

Hanne Hansen

P.S. Men først og fremmest blev alle tråde - ligeledes som så mange gange før - mesterligt holdt sammen af succes'ens instruktør: Hanne Hansen. (Jens Jørgensen).

Administration

Rektor Jens Jørgensen er skolens pædagogiske og administrative leder og kan normalt træffes på kontoret. I rektors fravær bedes man henvende sig til inspektør.

Rektors træffetid er 8.00-14.00.

Rektors stedfortræder er lektor Dan Frandsen.

Studielektorer: Palle Berggreen, Jørgen Christiansen.

Inspektør: lektor Dan Frandsen, adj. Winnie Frandsen.

Skemalægger: studielektor Palle Berggreen.

Studievejledere: HF: adj. Annelise Andersen, adj. Marianne Christiansen. Gymn.: lektor Ebbe Ottar Jensen, adj. Jørn O. Jensen, adj. Jens Jørgensen, adj. Per Laursen, lektor Lene Therkildsen.

Sekretærer: Birthe Henriksen, Aase Larsen, Gurli Andersen.

Boginspektør: lektor Finn Lindegaard Madsen.

Bibliotekar: lektor Jørgen Glenstrup.

AV-inspektør: adj. Jørn Bank Braumbøl.

Pedeller: Erik Jørgensen, Knud Madsen.

Fællestimer

Skoleåret 1989-90

Tirsdag d. 12.9.: Idræts- og aktivitetsdag.

Onsdag d. 13.9.: Polsk drenge- og mandskor.

Fredag d. 6.10.: Poul Dissing og musikalske venner.

tirsdag d. 7.11.: Anemone-teatret: Frank N'Stein.

Fredag d. 21.12.: Juleafslutning.

Onsdag d. 24.1.: Det nye Østeuropa. Debat med oplæg fra Søren Rishøj og Wilh. Christmas Møller.

En pædagogisk dag med musikalsk arrangement for eleverne.

En orienteringstime for elevrådet/eleveforeninger.

Søren's
BLIKKENSLAGER-
OG INGENIØR *Forretning ApS*

STRANDVEJEN 16 . 4200 SLAGELSE
TLF. 53 52 59 85 OG TLF. 53 52 18 03

GAS
VAND
VARME
SANITET
OLIEFYR
BLIKKENSLAGER-
OG INGENIØRARBEJDE

VENTILATION

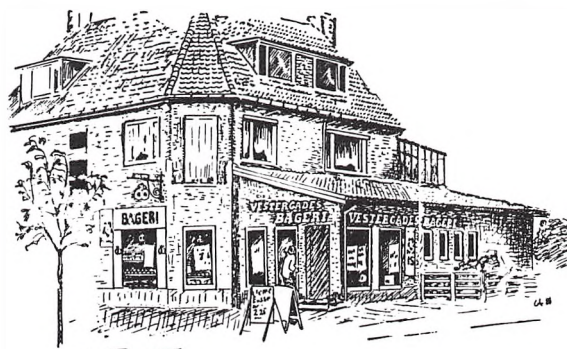

VESTERGADES BAGERI

Byens næstbedste brød

☎ 53 52 11 75

Parkering i
Rosengården.



H.O. MUSIK deres
musikhandler

BREDEGADE NR. 4
4200 Slagelse . Tlf. 53 52 80 50

Ringetider

1. lektion 8.15- 9.00
2. lektion 9.05- 9.50
3. lektion 10.05-10.50
4. lektion 11.00-11.45

Frokostpause

5. lektion 12.10-12.55
6. lektion 13.05-13.50
7. lektion 14.00-14.45
8. lektion 14.55-15.40
9. lektion 15.50-16.35

Det henstilles, at man kommer præcist til alle timerne.

Telefonbesked

Kontoret kan normalt ikke påtage sig at kontakte elever i skoletiden i tilfælde af opbringning. Ved helt nødvendige meddelelser hjælper vi naturligvis gerne.

**Nu får alle danskere
kontante fordele
i Unibank**



Unibank
ANDELSBANKEN · PRIVATBANKEN · SDS

Sammen er vi bedst

Smedegade 6
53 52 06 19

Nytorv 8 A
53 52 81 11

4200 Slagelse



Mødepligt - forsømmelser

For at fjerne enhver uklarhed vedr. mødepligt og forsømmelser skal jeg nedenfor kort beskrive de retningslinier, skolen arbejder ud fra.

Der er *mødepligt til samtlige timer*, naturligvis. Lærerne fører månedsblade, hvorpå der for den enkelte elev noteres et eventuelt fravær. Og der skelnes altså ikke mellem fravær på grund af sygdom og øvrigt fravær.

Eneste form for fravær, der *ikke* tælles med i fraværstatistik, er fravær for elever, der deltager i ekskursioner eller andre aktiviteter, arrangeret af skolen (f.eks. sportskampe).

Som tommelfingerregel må det *samlede fravær inden for en opgørelsesperiode ikke overstige 15%*. *Overstiger fraværet dette, gives der mundtlig advarsel*. Fortsætter fraværet, gives der herefter *skriftlig advarsel*, og *man mister samtidig retten til Statens Uddannelsesstøtte*. Og fortsætter fraværet stadig, vil lærerforsamlingen kunne indstille, at eleven ikke kan indstilles

til eksamen (for gymnasiet) eller at eleven overføres til status som selvstuderende (HF).

M.h.t. *skriftlige opgaver* er det afgørende vigtigt, at man fra første færd udfærdiger de skriftlige opgaver. Mangler i forbindelse med aflevering af skriftligt arbejde indregnes som forsømmelse. Mangler man at aflevere de skriftlige opgaver, kan man ikke uden videre optages i næste klasse, ligesom man ikke kan indstilles til endelig eksamen.

Man kan ikke opfylde sin pligt til at følge undervisningen regelmæssigt ved at samle en lang tids skriftlige arbejder sammen til aflevering i en samlet bylt.

En del af de skriftlige arbejder har karakter af *kursusarbejder*. De skal være udført, afleverede og godkendte, inden undervisningen i semestret ophører. Arbejderne skal fremlægges ved eksamen.

Regler for studie/klasserejser

Reglerne er bestemt dels af Direktoratet for Gymnasieskolerne, og dels af det lokale gymnasium. Hovedpunkterne i de to sæt, der supplerer hinanden, er som følger:

Direktoratets cirkulære af 16/9 1983

- 1) studierejse er undervisning, der foregår i udland
- 2) rektor skal godkende rejsen og sikre at flg. punkter overholdes:
- 3) der skal foreligge en udførlig plan for turen, herunder hvordan den er tilknyttet undervisningen
- 4) principielt skal alle elever i klassen deltage - i praksis accepteres afbud fra 2 elever
- 5) stof med tilknytning til studierejsen skal helt eller delvist opgives til eksamen, og det skal markeres på klassens eksamenspensum
- 6) lærerrådet høres om principperne for afholdelse af rejserne.

Dette sidste punkt fører så over til de lokale regler, der blev fastlagt på lærerrådsmødet d. 14. marts 1989. Disse regler skulle gælde i 2 år, d.v.s. frem til foråret 1991. Hovedpunkterne blev som følger:

- a) det er kun stamklasser, der kan rejse - d.v.s. *ikke* grenklasser
- b) studierejsen kan foretages i 2. g eller i 3. g
- c) rejsen skal foretages i rejseugen - p.t. i ugen før efterårsferien
- d) klassen aftaler selv evt. maksimumsbeløb for turen
- e) der må ikke rejses pr. substitut, undtagen i tilfælde af sygdom. Studierejsen skal således planlægges og gennemføres af faglæreren
- f) der ydes kun time/dagpenge til én lærer; yderligere må eleverne ikke betale for en evt. ekstra lærers rejse

Lidt godt gemt -

men gør det noget?



Fisketorvet 4 . 4200 Slagelse . Telf. 58 50 03 39

Ferieplanen

Skoleåret 1990-91

Det nye skoleår begynder torsdag den 9. august.
Skolens "gamle" elever (2. + 3. g og 2. HF) møder kl. 9.00.
Vore nye elever i 1. g og 1. HF begynder kl. 10.00.

Efterårsferien: mandag den 15. - fredag den 19. oktober.

Juleferien: lørdag den 23. dec. - fredag den 4. januar.

Vinterferien: mandag den 11. februar - fredag den 15. februar.

Påskeferien: mandag den 25. marts - mandag den 1. april.

Store bededag: fredag den 26. april.

Kristi himmelfartsdag: torsdag den 9. maj.

Pinseferie: mandag den 20. maj.

Sommerferien 1991 begynder mandag den 24. juni.

(De nævnte dage/datoer er medregnet).

Timetal på HF-kursus

Hvert år opdeles i 2 semestre, således at undervisningen strækker sig over i alt 4 semestre efter følgende plan:

	Antallet af ugentlige timer			
	1. semester	2. semester	3. semester	4. semester
Dansk	3	3	4	4
Religion	0	0	3	3
Historie	3	3	3	3
Biologi	3	2	0	0
Geografi	3	2	0	0
Matematik	5	5	0	0
Engelsk	4	3	4	4
Tysk	3	3	0	0
Samfundsfag	2	2	0	0
Musik/formning	2	2	0	0
Ildræt	2	2	0	0

Tilvalgsfag:

	Antallet af ugentlige timer			
	1. semester	2. semester	3. semester	4. semester
Biologi	0	0	4	4
Matematik	0	0	6	6
Engelsk	0	1	3	3
Tysk	0	0	5	5
Samfundsfag	0	0	3	3
Musik	0	0	4	4
Formning	0	0	4	4
Ildræt	0	0	4	4
3. fremmedsprog	0	3	4	4
Fysik	0	3	6	5
Kemi	0	0	5	5
Psykologi	0	0	3	3
Datalære	0	0	4	4

I dansk, fysik og kemi afholdes konferencetimer til individuel vejledning af de studerende. Der holdes eksamen i de enkelte fag ved udgangen af det semester, hvor undervisningen i faget afsluttes. Der er ikke eksamen i fællesfagene musik, formning og idræt.

Er du mellem 18 og 25 år?

18^{op}

- kontoen til dig, der vil have fordele. Her og nu.

"18-op! er kontoen til dig, fra du er 18 år til du bliver 25 år. Syv år med en masse muligheder. Du har måske planer om at starte på en uddannelse, skifte bolig eller helt andre ting. Det er vigtigt, du får mest muligt ud af dine penge, og er du aktionær i Jyske Bank får du ekstra 1 1/2% i rente. Kom ind i Jyske Bank og få en uforpligtende snak om netop dine muligheder.



Vi klarer alt
De ringer
Vi bringer

Maden til
enhver anledning



VESTSJÆLLANDS
DINER TRANSPORTABLE

v/LILLIAN & UFFE BRENDSTRUP
Rytterstaldstræde 5¹ - 4200 Slagelse
Tlf. 53 53 27 27 - Telefax 53 53 20 65

Timeplaner, gymnasiet

Sproglig linie	1. g	2. g	3. g
Religion	–	–	3
Oldtidskundskab	–	–	3
Dansk	3	3	4
Tysk eller fransk	4	4	–
Historie	3	3	3
Geografi	–	3	–
Biologi	3	–	–
Musik	3	–	–
Billedkunst	–	–	2
Idræt	2	2	2
Engelsk	4	4	–
*Begyndersprog	4	4	–
Latin	3	–	–
Naturfag	3	4	–
Valgfag	–	4-5	14-15
	32	31-32	31-32

Matematisk linie	1. g	2. g	3. g
Religion	–	–	3
Oldtidskundskab	–	–	3
Dansk	3	3	4
**Sprog	4	4	–
Historie	3	3	3
Geografi	–	3	–
Biologi	3	–	–
Musik	3	–	–
Billedkunst	–	–	2
Idræt	2	2	2
Engelsk	3	4	–
Fysik	3	4	–
Kemi	3	–	–
Matematik	5	5	–
Valgfag	–	4-5	14-15
	32	31-32	31-32

*Begyndersprog: Fransk eller spansk eller italiensk.

**Sprog 2: Tysk eller fransk eller spansk eller italiensk.



*Vestsjællands-Centret
4200 Slagelse
Tlf. 53 53 40 80*

Valgfag

Det nye gymnasium giver den enkelte elev flere valgmuligheder end tidligere.

De valg, der skal beskrives, skal træffes, *mens* du er elev i 1. g - og altså ikke *før* du går på skolen.

Skolens studievejledere vil være behjælpelige, dels med gode råd, dels med den orientering, der er nødvendig, fordi der er nogle bindinger mellem nogle fag.

Man skelner mellem *fag på højt niveau og fag på mellemniveau*.

Og du skal vælge mindst 2 fag på højt niveau.

Undervisningen i valgfagene på højt niveau tilrettelægges efter følgende timeplan:

Både sproglig og matematisk linie	2. g	3. g
Samfundsfag	5	5
Musik	5	5
Engelsk	—	5
Tysk	—	5
Fransk	—	5
Spansk	—	5
Italiensk	—	5

Kun sproglig linie

Latin	5	5
-------------	---	---

Kun matematisk linie

Matematik	—	5
Fysik	—	5
Kemi	4	5
Biologi	5	5

Valgfagene på mellemniveau læses med 4 ugentlige timer enten i 2. eller i 3. g:

latin	samfundsfag
geografi	biologi
kemi	fysik
matematik	datalogi
teknikfag	erhvervsøkonomi
musik	idræt
billedkunst	film- og tv-kundskab

Legater 1989

1. Slagelse Gymnasiums legatfond:
Garbi Schmidt, 3. a
Christina Ramsø Thomsen, 3. a
Laila K. Jensen, 3. u
Thomas Frøkjær-Jensen, 3. v
Klavs Eske Hansen, 3. t
Charlotte B. Nielsen, 3. x
Brian Lauritzen, 3. å
Merete Nielsen, 3. å
Jens Røn, 3. å
2. Lektor Jordans mindelegat:
Dilek Akman, 3. u
3. Slagelse Lærde Skoles stipendiefond:
Lene H. Jensen, 2. q
Mette Reinhold Nielsen, 2. q
Joan Sperling, 2. q
4. Lærer Aage Juuls mindelegat:
Britt Kjelkvist, 2. q
5. Handelsbanken i Slagelses legat:
Garbi Schmidt, 3. a
6. Provinsbankens studielegat:
Jens Røn, 3. å
7. Slagelse Sparekasses præmier:
Charlotte W. Madsen, 3. c
Ulrik Hesislev, 3. t
Lise Houkjær, 3. y
Allan P. Madsen, 3. y
8. Boglegater:
Dorthe Christensen, 3. a
Thomas Frøkjær-Jensen, 3. v
Marie Ottar Jensen, 3. t
Line Magnusson, 3. x
9. Haase & Søns Boghandels spansk-legat:
Lulla Stefansdottir, 3. c

Studentereksamen 1989

3. a

Bansleben, Camilla Søltoft
Bonne, Dorthe
Brauer, Lene Lilian
Christensen, Dorthe
Gadeberg, Maria Lei Wah
Hansen, Anne Beck
Hansen, Gitte Laila
Holmen, Mads
Kajberg, Anne Kristine
Korsgaard, Marianne Ellinor
Lyngsøe, Jacob
Malmgren, Maja
Olsen, Henrik
Pedersen, Lisbeth Vagn
Petersen, Maria Gorm
Petersen, Tine Nordentoft
Rasmussen, Mette
Schmidt, Garbi
Sørensen, Pia Rahn
Thomsen, Christina Ramsø
Westh, Tine

3. b

Andersen, Lisbeth
Bak, Helene
Berg, Annette
Dinesen, Kristina
Eilsø, Pia
Elkjær, Susan
Frederiksen, Helle
Gottfredsen, Kaare Christian
Grønborg, Mette
Jensen, Pia Anita Gade
Jeppesen, Tina
Jespersen, Jesper Munch
Jørgensen, Erik
Jørgensen, Grethe Fugleholm
Kieler, Lykke
Larsen, Henriette Martine
Overgaard, Peter

Pedersen, Anja
Povlsen, Susanne Rohrberg
Schultz, Torben Ditlev
Stougaard, Henrik
Sørensen, Dorte Ahrendt

3. c

Bak, Annette
Benthien, Naja Helene
Bisgaard, Cecilia
Bremholm, Trine
Godrim, Annemette Bjerre
Jensen, Kathe
Jensen, Lisa Pind
Jensen, Stig Witzner
Johansen, Heidi
Jørgensen, Lisa
Jørgensen, Lykke Bøgelund
Krebs, Charlotte
Larsen, Peter Rydberg
Lynge, Christina
Madsen, Charlotte Winther
Nielsen, Mariette Svarre
Nysten, Karina Boesen
Oppermann, Birgitte
Pedersen, Birgitte Schytte
Stefansdottir, Oløf (Lulla)
Sørensen, Martin Mencke

3. x

Aufeldt, Peter Erik
Bjaldby, Peter Vestergaard
Hansen, Helle Smidt
Hansen, Henriette Stjerne
Hansen, Michael
Hansen, Sten Sejer
Hassø, Kim Bo Kinimond
Hornbøll, Jane
Jensen, Pernille Kit
Jørgensen, Ulla Tønner
Knudsen, Christina

Larsen, Per
Magnusson, Line Strandholm
Mortensen, Thomas Bendix
Møller, Lene Birk Enøe
Nielsen, Charlotte Buchard
Pedersen, Finn Vedel
Petersen, Laila Annika
Rubow, Eva Kristine
Skaarup, Hanne
Sørensen, Anne
Vind-Andersen, Jesper
Ærtebjerg, Anne Kathrine

3. y

Bækkel, Karin
Christiansen, Tine Borm
Hansen, Dan Kuhnau
Hansen, Solveig Egeberg
Houkjær, Lise
Jensen, Lene Møller
Johansen, Thomas Kai
Kristensen, Per Holck
Madsen, Allan Plambæk
Madsen, Martin Vinther
Nielsen, Erling Dan
Nielsen, Frank Roland
Niemann, Mette
Olesen, Lars Verner
Olsen, Claus Clement
Pedersen, Maibritt
Pradel, Pernille
Sambell, Tina Aysel
Sørensen, Anni Elisabeth
Sørensen, Tina Sonne

3. u

Akman, Dilek
Christensen, Kitt Rye
Hansen, Peter Nordgaard
Hørup, Kenneth
Jensen, Charlotte Lindberg

Jensen, Laila Krytz
Martin Norman Greve, Jensen
Søren Eschricht, Jensen
Jens Christian, Jespersen
Jørgensen, Jens Langfeldt
Lamborg, Katja Vabø
Larsen, Annemette Grant
Madsen, Sjannie
Muushardt, Ulrik Nikolaj
Nielsen, Lene Rostgaard
Nilsson, Peter Reming
Pedersen, Thomas Michael
Sund, Lone Liengaard

3. z

Andersen, Peter Fleckenstein
Bendtsen, Jørgen Kaj
Bonne, Rikke
Carlsen, Susanne Brogård
Christensen, Britt
Corfitsen, Peter Slange
Elkjær, Kirsten
Grand, Jesper Heine
Handberg, Charlotte
Johansson, June Lyng
Lauesen, Jakob Eldrup
Madsen, Kitt Lysen
Mathiasen, Per Wedel
Nielsen, Marianne Britt
Olsen, Annie
Olsen, Thaimi Thorbjørn
Rasmussen, Thomas
Winther, Nikolaj Sebastian

3. v

Andersen, Jette
Baagø, Morten
Christensen Bo Klockmann
Clausen, Pia Lajla
Frøkjær-Jensen, Thomas
Jensen, Danny Diduch
Johannesen, Lene Risbjerg
Kloster, Bitten
Larsen, Ann-Mona Kulso
Larsen, Martin Røssel
Mortensen, Carina

Nielsen, Peter Rostgaard
Olsen, Helen
Patursson, Niklas
Pedersen, Bo Schmidt
Pedersen, Dorthe Bock
Petersen, Kenneth Hune
Rasmussen, Helle Berg
Rehder, Lene
Skovdal, Lotte
Sørensen, Dorit
Sørensen, Lilian
Ørbjerg, Bo

3. å

Andersen, Jacob
Eisensee, Henrik Bach
Gaardmand, Lotte Tanja
Halberg, Martin
Hansen, Dorthe Anita
Heinsen, Anja
Jensen, Jens Troelsgaard
Jørgensen, Rikke Marianne Nørgaard
Kinnberg, Karin Kure
Knudsen, Jacob Hvidtfeldt Tofteman
Krusell, Maria
Langkow, Michael Henrik
Larsen, Chris Kenneth
Larsen, Jens Daugaard
Lauritzen, Brian
Nielsen, Merete
Petersen, Heidi Yvonne
Rasmussen, Brian Nørholm
Rosenbeck, Hanne Svanholm
Røn, Jens
Schmidt, Lisbeth Samsø
Skovdal, Gitte
Sørensen, Heidi Lizette
Thorsen, Ebbe

3. t

Andersen, Anders Peter
Andersen, Lotte Grønhøj
Bundgaard, Lars Holst
Ellegaard, Jens
Glenstrup, Arne John
Gløde, Michael

Hansen, Jan Lindblad
Hansen, Klavs Eske
Hesislev, Jan Ulrik
Jensen, Grith Fog
Jensen, Marie Ottar
Jørgensen, Annette
Ladegaard-Pedersen, Nikolaj
Modvig, Kirsten
Nielsen, Lars Jannik
Olsen, (Brian) Ottar
Pedersen, Torben Thers
Raagart, Lars
Rasmussen, Eva
Rasmussen, Lars
Sørensen, Hans Henrik Agerskov
Sørensen, Lene Buchtrup
Sørensen, Rikke

Højere Forberedelseksamen 1989

2. p

Andersen, Dorthe Lykke
Andersen, Ole Funch
Børgesen, Susanne
Clausen, Gitte Haupt
Ditlevsen, Karin
Hansen, Anne Mette
Hansen, Tina Vedel
Jensen, Christel Yield
Jensen, Sille Avlund
Jensen, Tine Riise Hamann
Klaris, Kim
Kristiansen, Astrid Hauerbach
Larsen, Lizette Sjøstrøm
Ledskov, Annette
Mogensen, Anette
Olsen, Jens Christian Kruse
Persson, Johnny Kim

Petersen, Lisa Øvre
Rasmussen, Mia Charlotte
Reichenbach, Jan Geert
Riis, Jane
Søbygaard, Christina
Sørensen, Heidi
Sørensen, Jette Them
Sørensen, Peter Engel

2. q

Aaslo, Ole
Andersen, Dorthe Susan
Andersen, Nete Nyvang
Christiansen, Annette Bjergø
Christoffersen, Bo
Hansen, Sussie Lene
Hansen, Torben
Henningsen, David Læby

Henriksen, Gitte Bonde
Højland, Thomas Gedde
Jensen, Dorthe Christina
Jensen, Lena Bagge
Jensen, Lene Henriette
Kjelkvist, Britt
Løje, Jette Lohse
Mark, Marianne Birketoft
Nielsen, Lisbeth Søgård
Nielsen, Mette Reinhold
Pedersen, Bettina
Poulsen, Janette
Rasmussen, Bettina Sunny Skotte
Rasmussen, Tommy Grønbæk
Sperling, Joan Elisabeth
Sørensen, Dorthe Bank
Unkerskov, Tom
Voit, Dorte Malene

De
røde
og
den
grønne

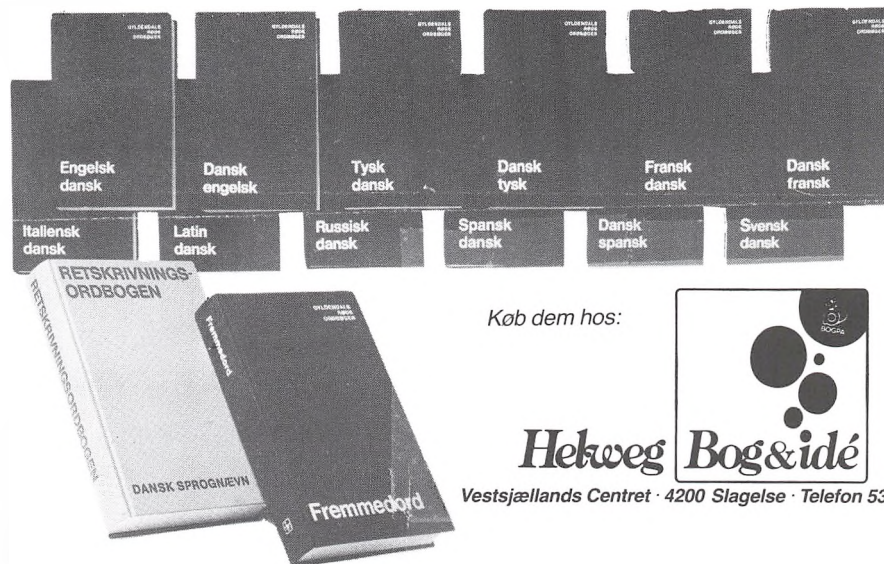

Køb dem hos:

Helweg Bog&idé

Vestsjællands Centret · 4200 Slagelse · Telefon 53 52 00 59

Bygningen

God mad til hele Vestsjælland

Bygningens selskabslokaler
er byens smukkeste

ALTID RIGELIGT OG
VELTILLAVET MAD –
OG SÅ ER VI DER TIL
TIDEN

Ring og få tilsendt

brochure:

53 52 18 16

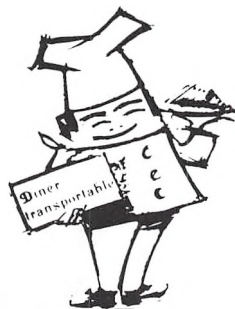

**Bygningens
Diner transportable**

ERIKSGADE - 4200 SLAGELSE
TELEFON 53 52 18 16

Lærerne



Adjunkt Annelise Andersen (AA)
Herluf Trollesvej 44
4200 Slagelse
Tlf. 53 53 15 69
Psykologi - Dansk -
HF - Studievejleder



Lektor Bent Schiermer Andersen (BA)
Lindevej 26
4200 Slagelse
Tlf. 53 52 12 23
Historie - Latin



Sekretær
Gurli Andersen (GA)
Skolegade 1 C
4200 Slagelse
Tlf. 53 52 64 67



Adjunkt Lars Hartvig Andersen (AN)
Søndermarksvej 136
4200 Slagelse
Tlf. 53 53 59 06
Matematik - Fysik -
Naturfag

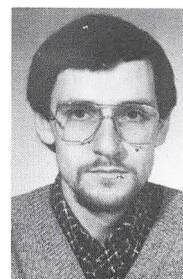

Adjunkt Lasse Appelquist (AP)
Primulavej 8
4340 Tølløse
Tlf. 53 48 69 64
Fysik - Matematik



Adjunkt
Niels Eigil Arent (NA)
Søndermarksvej 39
4200 Slagelse
Tlf. 53 53 31 61
Historie - Religion -
Oldtidskundskab



Lektor
Anni Bach (AB)
Tordenskjoldsgade 38
4200 Slagelse
Tlf. 53 52 76 02
Religion - Tysk -
Oldtidskundskab



Adjunkt
Søren Bak (SB)
Bukkegård
5953 Tranekær
Tlf. 62 55 18 19
Samfundsfag - Dansk



Studielektor
Palle Berggreen (PB)
Ådalen 13, Havrebjerg
4200 Slagelse
Tlf. 53 56 91 55
Matematik - Fysik



Kantinedame
Rhodamy
Berner-Magnusson
Kalundborgvej 108
Havrebjerg
4200 Slagelse
Tlf. 53 56 91 67



Adjunkt
Jesper Bernøe (JB)
Nyvej 10, 1.th.
4200 Slagelse
Tlf. 53 52 90 21
Historie - Engelsk

Cand. mag.
Inger Margrethe
Bertelsen (IB)
Vendsysselvej 32, 2.tv.
4800 Nykøbing F.
Tlf. 54 85 73 44
Tysk - Engelsk



Lektor Caroline
Brostrøm (CB)
Kongensvej 13
2000 København F.
Tlf. 31 87 63 28
Fransk



Lektor
Torben Bækkeskov
(TB)
Lillevangsvej 22
4200 Slagelse
Tlf. 53 52 94 96
Musik - Tysk



Lektor
Grith Styrck Carlsen
(GC)
Overgaden Oven
Vandet 30b,
1415 København K.
Tlf. 31 57 14 77
Biologi



Lektor
Bent Christensen (BC)
Elmegaardsvej 12
4242 Boeslunde
Tlf. 53 54 03 16
Fysik - Kemi



Studielektor
Jørgen Christiansen
(JC)
Hansensvej 28
4200 Slagelse
Tlf. 53 52 44 71
Dansk - Fransk



Adjunkt
Marianne Christiansen
(MC)
Brydes Allé 28
4200 Slagelse
Tlf. 53 53 18 87
Biologi - HF -
Studieleder



Lektor
Karen Conrad (KC)
Hostrupsgade 18
4200 Slagelse
Tlf. 53 53 00 72
Dansk - Engelsk



Adjunkt
Eisebeth Fich (EF)
Aldershvilevej 112 A,
2.tv.
2880 Bagsværd
Tysk - Religion

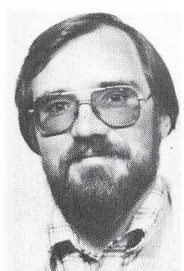

Adjunkt
Ole Felding (OF)
Obovej 3
4200 Slagelse
Tlf. 53 53 24 23
Samfundsfag -
Geografi



Cand. mag.
Jutta Fitzner (JF)
Søvang Allé 23
2770 Kastrup
Tlf. 31 51 70 86
Fransk - Idræt



Lektor
Asger Florentsen (AF)
Kuhlausvej 9
4200 Slagelse
Tlf. 53 52 01 06
Engelsk - Fransk



Adjunkt
Karen Folmar (KF)
Stengade 15, 2.th.
2200 København N.
Tlf. 31 37 31 68
Engelsk - Dansk



Lektor
Dan Frandsen (DF)
Schubertsvej 11
4200 Slagelse
Tlf. 53 52 60 31
Dansk - Engelsk -
Inspektor



Lektor
Winnie Frandsen (WF)
Schubertsvej 11
4200 Slagelse
Tlf. 53 52 60 31
Dansk - Idræt -
Inspektor



Lektor
Sven Frøkjær-Jensen
(SF)
Basunvej 3
4200 Slagelse
Tlf. 53 52 73 08
Historie - Religion -
Oldtidskundskab

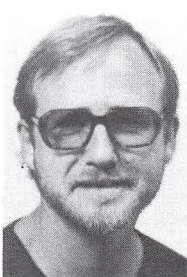

Lektor
Finn Gjetting (FG)
Sønder Aas 39
4200 Slagelse
Tlf. 53 52 77 70
Tysk - Religion

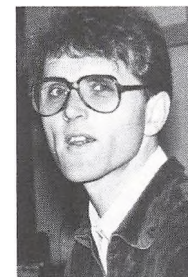

Lektor
Jørgen Glenstrup (JG)
Wagnersvej 5
4200 Slagelse
Tlf. 53 53 55 25
Dansk - Engelsk -
Bibliotekar



Adjunkt
Jørn Bank Graunbøl
(BG)
Kirkevej 12
4241 Vemmelev
Tlf. 53 58 25 28
Historie - Dansk



Adjunkt
Ivar Grunnet (IG)
Stenstrupevej 23
4180 Sorø
Tlf. 53 64 92 41
Idræt - Biologi

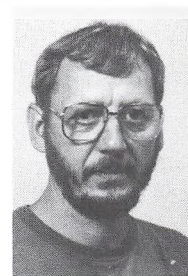

Adjunkt
Egon Hansen (EH)
Bjergbygade 43
4200 Slagelse
Tlf. 53 52 57 85
Geografi - Datalære

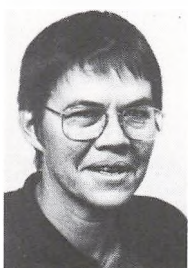

Lektor
Hanne Hansen (HH)
Helgesvej 21
4200 Slagelse
Tlf. 53 52 67 63
Dansk - Idræt

Cand. scient.
Henning Sten Hansen
(HN)
Rungsted Plads 12, 3.
2200 København N.
Tlf. 31 85 79 85
Geografi - Fysik



Lektor Karen
Zoffmann Hansen (ZH)
Mozartsvej 10
4200 Slagelse
Tlf. 53 52 26 52
Tysk - Fransk

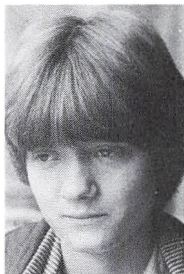

Adjunkt
Lene Nørreby Hansen
(NH)
Vibevej 17, 4130 Viby
Tlf. 42 39 49 27
Fransk - Italiensk

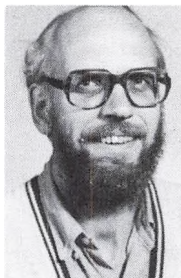

Lektor
Nils Ørsted Hansen
(ØH)
"Skovly"
Slagelse Landevej 2
4230 Skælskør
Tlf. 53 59 62 31
Fysik - Kemi

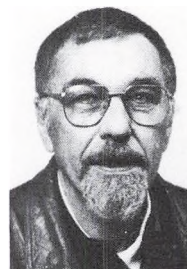

Lektor
Uffe Hansen (UH)
Helgesvej 21
4200 Slagelse
Dansk - Fransk

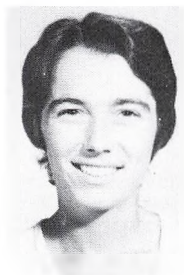

Adjunkt
Vibeke Margrethe
Hansen (VH)
Munkholmvej 206
4300 Holbæk
Tlf. 53 48 28 13
Engelsk - Idræt



Lektor
Jens Harrebye (JH)
Kagsmarksvej 10
Havrebjerg
4200 Slagelse
Tlf. 53 56 91 15
Biologi - Idræt



Lektor
Inger Hastrup (IH)
Harevænget 77
4200 Slagelse
Tlf. 53 52 89 49
Engelsk - Tysk



Sekretær
Birthe Henriksen (BH)
Sct. Pedersgade 20
4200 Slagelse
Tlf. 53 52 15 66



Lektor
Lisbeth Hiort (LH)
Holbergsgade 18
4200 Slagelse
Tlf. 53 52 68 02
Musik - Fransk



Adjunkt
Hans Ove
Hummelose (HU)
Schweizerplads 1B,
3.th.
4200 Slagelse
Tlf. 53 53 46 73
Matematik - Fysik -
Naturfag

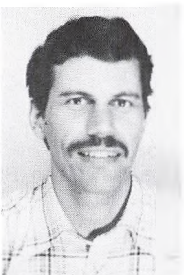

Adjunkt
Bo Bertholdt Hüttig
(BB)
Søndermarksvej 50
4200 Slagelse
Tlf. 53 53 31 38
Geografi - Idræt

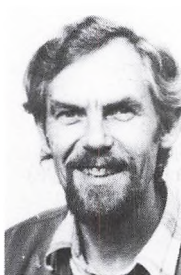

Lektor
Thorkil Jacobsen (T.J)
Kirsebærvej 5
4200 Slagelse
Tlf. 53 52 61 05
Biologi



Adjunkt
Dorte Jensen (DJ)
Nykobbelvej 5, Skovse
4200 Slagelse
Tlf. 53 54 41 58



Lektor
Ebbe Ottar Jensen (EJ)
Roarsvej 36
4200 Slagelse
Tlf. 53 52 61 15
Matematik - Studie-
vejleder - Gymnasiet



Lektor
Elisabeth Næstholt
Jensen (NJ)
Bjergbygade 106
4200 Slagelse
Tlf. 53 52 51 35
Engelsk - Fransk



Kantinedame
Ena Jensen
Kalundborgvej 117
Brorup
4200 Slagelse



Adjunkt
Jørn Ole Poul Jensen (OJ)
Vestergade 18
4200 Slagelse
Tlf. 58 50 11 46
Historie - Dansk -
Studievejleder -
Gymnasiet



Gymn. lærer
Ulla Vad Johansen (UJ)
Eskemosegård
4250 Fuglebjerg
Tlf. 55 45 34 17
Gymnastik



Pedel
Erik Jørgensen
Willemoesvej 33
4200 Slagelse
Tlf. 53 53 00 12

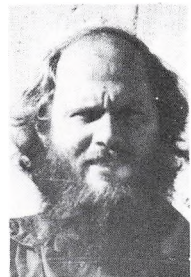

Adjunkt
Jens Jørgensen (JJ)
Nykobbelvej 5,
Skovse
4200 Slagelse
Tlf. 53 54 41 58
Geografi - Studie-
vejleder - Gymnasiet

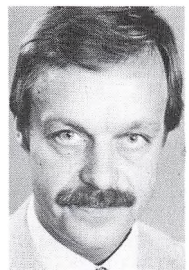

Rektor
Jens Jørgensen (JØ)
Slotsalleen 51
4200 Slagelse
Tlf. 53 53 36 95
Historie - Tysk -
Oldtidskundskab



Adjunkt
Jørgen Erik Jørgensen (ØJ)
Bag Klostret 19 C, 1.tv.
4200 Slagelse
Tlf. 53 53 34 07
Matematik - Fysik



Adjunkt
Lars Leth Jørnø (LJ)
Stationsvej 13
4241 Vermelev
Tlf. 53 58 25 39
Samfundsfag - Idræt



Adjunkt
Ida Kallenbach (IK)
Aakjærsgade 11
4200 Slagelse
Tlf. 58 50 24 82
Dansk - Idræt



Lektor
Børge Riis Larsen (BL)
Trompetvej 2
4200 Slagelse
Tlf. 53 52 59 05
Kemi - Fysik - Naturfag

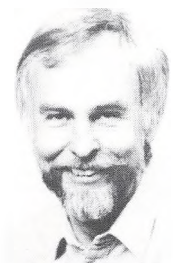

Lektor
Per Lieberkind Larsen (PL)
Rødkildehus,
Bredholtvej
Landsgrav Mark
4200 Slagelse
Tlf. 53 52 43 20
Fysik - Matematik

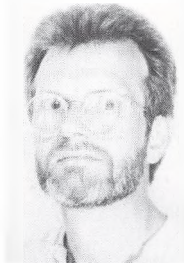

Adjunkt
Per Laursen (LA)
Kristinelundsvej 5
4200 Slagelse
Tlf. 53 53 51 16
Historie - Idræt
Studievejleder



Adjunkt
Svend Laursen (SL)
Lorupvej 32, Lorup
4200 Slagelse
Tlf. 53 54 53 01
Idræt - Engelsk



Sekretær
Aase Larsen (AaL)
Birkevænget 14
4200 Slagelse
Tlf. 53 52 40 73

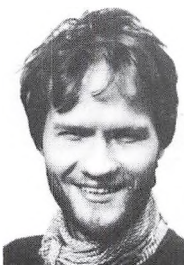

Adjunkt
Thomas Lyngmann (TL)
Kobbervej 29, 2.th.
2730 Herlev
Tlf. 42 84 85 36
Historie - Religion

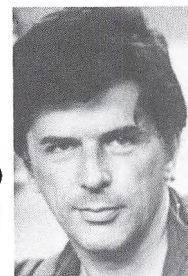

Lektor
Donald MacArthur (DM)
Kronprinsesse
Sofiesvej 12B, 4.,
2000 København F.
Formning



Lektor
Finn Lindegaard
Madsen (LM)
Liselundvej 6
4200 Slagelse
Tlf. 53 52 65 49
Matematik -
Boginspektør



Pedelmedhjælper
Knud Madsen



Cand. Mag.
Marianne Møller (MM)
Herman Triers Plads 1
1631 København V.
Tlf. 35 37 42 87
Musik

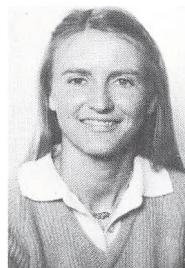

Adjunkt
Jette Stokkebroe
Nellemann (SN)
Banevej 24, Frbg.
4180 Sorø
Tlf. 53 63 08 06
Kemi - Fysik



Lektor
Finn Nielsen (FN)
Brydes Allé 48
4200 Slagelse
Tlf. 53 52 43 16
Fysik - Matematik



Adjunkt
Jacon Nielsen (NI)
Egebjergvej 50
Sørbymagle
4200 Slagelse
Tlf. 53 54 56 54
Matematik - Fysik

Adjunkt
Jan Malmrose
Nielsen (JN)
Somaliavej 8
4200 Slagelse
Matematik - Fysik



Adjunkt
Tim Nielsen (TI)
Slagelsevej 254
4400 Kalundborg
Tlf. 53 50 49 09
Musik - Fysik



Adjunkt
Kirsten Nyholm (KN)
Valbyvej 19
4200 Slagelse
Tlf. 53 53 16 52
Musik



Cand. scient.
Jens Mogens Olesen
(JO)
Bjergbygade 74
4200 Slagelse
Tlf. 53 53 18 04
Biologi



Adjunkt
Britta Bratting
Pedersen (BP)
Blegdamsvej 42, 4.tv.
2200 København N.
Tlf. 31 37 09 77
Engelsk - Religion



Adjunkt
Claus Pedersen (CP)
Emilsgade 34
4130 Viby
Tlf. 42 39 46 65
Historie - Spansk

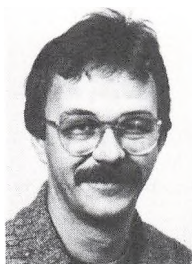

Adjunkt
Leif Petersen (LP)
Drosselvej 42
4000 Roskilde
Tlf. 42 35 53 03
Samfundsfag -
Formning



Cand. mag.
Britta Rath (BR)
Kronborggade 16, 5.tv.
2200 København N.
Tlf. 31 85 72 68
Spansk



Adjunkt
Inger Merete Sarborg
(IS)
Brønshøjvej 77, 1.
2700 Brønshøj
Tlf. 31 60 62 63
Engelsk - Historie

Lektor
William Marius Solstad
(WS)
Bogensegade 5, 4.
2100 København Ø.
Kemi - Fysik



Lektor
Lene Therkildsen (LT)
Hovedgaden 26 B
4623 Li. Skensved
Tlf. 53 66 96 19
Fransk - Studievejleder

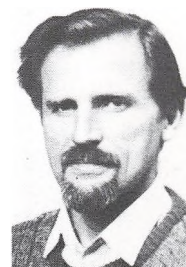

Lektor
Børge Ramsø
Thomsen (RT)
Holbergsgade 43
4200 Slagelse
Tlf. 53 52 39 73
Dansk - Historie



Adjunkt
Frode Topsøe (FT)
Lupinvej 7
4180 Sorø
Tlf. 53 63 58 20
Fysik - Matematik



Cand. scient.
Lars Topsøe (TO)
Ludvig Holsteins Allé
23, 2750 Ballerup
Tlf. 42 97 01 10
Biologi



Adjunkt
Hans Jørgen Boe Wille
Lucernevej 13
4180 Sorø
Tlf. 53 63 50 84
Historie - Dansk



Adjunkt
Birgit Yttrup (BY)
Gudumvej 4
4200 Slagelse
Tlf. 53 56 72 92
Fransk - Latin

Orientering

ADK - Almenskolens Diskussionsklub

ADK er Slagelse Gymnasium og HF-kursus' festudvalg.

ADK holder som regel fest før hver ferie. Samtidig har foreningen tradition for at afholde en jule-hygge-aften.

Alle disse arrangementer arrangeres af en bestyrelse på 9 personer.

Disse bliver valgt i begyndelsen af skoleåret på følgende måde:

- 1.) Alle skolens elever bliver opfordret til at være med i ADK (via medlemskort). Medlemskort giver stemmeret på generalforsamlingen og nedslag i billetprisen til de enkelte arrangementer.
 - 2) Valget foregår på en generalforsamling, hvor alle medlemmer af ADK har stemmeret. Blandt de opstillede kandidater skal vælges 9: 1 fra hvert klassetrin og de sidste 4 på stemmeantallet.
- ADK-festerne er især kendt for levende musik.

BOGDEPOTET

Findes i kælderen ved opgang fra cykelkælder. Det bestyres af boginspektør, lektor F. Lindegaard Madsen. *Åbningstiderne:* 10-frikvarteret, 12-frikvarteret og 13-frikvarteret. Se i øvrigt opslag.

BOGUDLÅN

Du får udleveret de fleste bøger gratis. Du er ansvarlig for de udleverede bøger - og skal erstatte tab eller beskadigelse. Derfor skal du *ved udlevering skrive navn og klasse i bøgerne og lægge bind om*. Der må ikke skrives notater eller foretages understregning i bøgerne.

BUSSER OG TOGTIDER

De vigtigste tider bliver slået op på skolens opslagstavler.

CYKLER OG KNALLERTER

Parkeres i *kælderen* - og *ikke* udenfor. Knallertmotoren *skal* standses, inden du kører ind og må ikke startes, før du igen er ude i det fri.

PAPIR INDUSTRIEN
AKTIESELSKAB



Industrivej 3 - 4200 Slagelse - Tlf. 53 52 01 03 - 53 52 17 17

Erhvervslivets kontor- og papirspecialist



Papir-Industrien er medejer af A/S AN-PACK, der er en landsdækkende indkøbsorganisation ejet af 24 frie selvstændige kontor- og papirgrossist-virksomheder, hvis samlede omsætning er ca. 300 mill. kroner.



Er du mellem 18 og 25, er Konto 25 noget for dig. Du får ekstra høj rente, hævekort og en kredit, som kan sætte fart i dine planer.

Ung og på vej...



Bikuben

Slagelse afd.
Schweizerplads 6
4200 Slagelse
Tlf. 53 52 59 22

DGS - DANSKE GYMNASIEELEVERS SAMMENSLUTNING

Danske Gymnasieelevers Sammenslutning (DGS) er gymnasieelevernes faglige organisation.

DGS' formål:

DGS har til formål at varetage gymnasieelevernes objektive interesser - at gennem forhandlinger og andre former for uddannelsespolitiske markeringer, i samarbejde med andre uddannelsesorganisationer, hvis hovedformål er identiske med DGS', at skabe forudsætninger for gennemførelse af gymnasieelevernes uddannelsesmæssige, faglige, økonomiske og sociale interesser og krav.

DUESLAGET

Er navnet på en reol med rum til de enkelte klasser. Den står ved indgangen til administrationsafdelingen, og den bruges til meddelelser fra administrationen til klasserne.

ELEVRÅD

Elevrådet er elevernes demokratisk valgte repræsentation på skolen over for rektor, lærerråd og skoleråd.

Elevrådets struktur: Elevrådet består af en repræsentant valgt i hver klasse; flere fra hver klasse kan dog deltage i elevrådsarbejde. På elevrådsmøderne har alle taleret, men kun en fra hver klasse har stemmeret. Inden 1. oktober vælger elevrådet et formandskab og nedsætter ligestillede udvalg, til hvilke samtlige elever er valgare med tale- og stemmeret.

Repræsentation: Elevrådet er repræsenteret i fællesudvalget med 4 medlemmer. Både gymnasieelever og HF-kursister skal være repræsenteret. Elevrådet skal være repræsenteret i lærerrådet med 2 medlemmer, og i skolerådet med 2 medlemmer.

Elever, der skal repræsentere skolen udadtil, vælges på et morgenmøde af de elever, de skal repræsentere.

Elevrådet kan kun udtale sig på elevernes vegne, såfremt spørgsmålet har været forelagt og godkendt af eleverne på et morgenmøde.

FORSIKRINGER

Som andre amtskoler er skolen forsikret på en måde, så elever, der uden egen skyld får ødelagt visse ting, f.eks. briller, i undervisningstiden, vil kunne få hel eller delvis dækning igennem forsikrings-selskabet.

Alle henvendelser i forsikrings-spørgsmål skal ske igennem rektor.

FORÅRSKONCERT

Det er efterhånden ved at blive en god tradition, at Slagelse Gymnasium & HF-kursus afholder en stor forårskoncert, hvor skolens musiklærere sammen med et meget stort antal elever opfører et meget varieret program.

FÆLLESUDVALGET

Fællesudvalget består af rektor (formand), lærerrådsformanden, 3 af lærerrådet valgte medlemmer, 4 af elevrådet valgte medlemmer samt 1 repræsentant for det teknisk-administrative personale.

Fællesudvalgets opgave er gennem gensidig information og forhandlinger at fremme samarbejdet mellem lærere, elever og rektor. Udvalget træffer afgørelser i forhold, der hovedsageligt angår faciliteter, praktiske forhold, fritidsaktiviteter og fællesarrangementer.

GLEMTE SAGER kan afhentes på kontoret.

GNISTEN

Er gymnasiets eneste skoleblad. Det redigeres af eleverne, er gratis og finansieres gennem annoncer.

IDRÆT

Ud over de obligatoriske idrættimer er der en betydelig mængde af fritidssport på skolen. Holdene oprettes oftest ved henvendelse til idrætslærerne eller ved opslag ved starten af skoleåret. Eleverne kan selv vælge mellem de forskellige sportsgrene.

KANTINEN

Skolen har en stor kantine, hvor der både er åbent om morgenen og det meste af formiddagen. I kantine kan købes smørrebrød, mælkeprodukter, frugt og læskedrikke. På nogle af ugens dage kan man desuden købe varm mad.

KARAKTERGIVNING

I *gymnasiet* gives der karakterer og evt. vidnesbyrd i november-december, februar og ved skoleårets slutning (årskarakterer og årsprøvekarakterer). I forbindelse med karaktergivning drøfter lærerne elevernes standpunkt.

I *HF* gives der kun eksamenskarakterer.



Gode tilbud under paraplyen

Gør
livet



lidt
grønnere.

Tuborg Depotet
Henning Larsen, Fåborgvej 7, 4200 Slagelse
Tlf. 53 52 02 77



- gå tur hos
bahne

Arkaden, Nyport

- glas
- porcelæn
- brugskunst

Nytorv 7

- modetøj
- plakatgalleri

SLAGELSE



- din BOGhandler

SLAGELSE BOGHANDEL

Gammel Torv 6, 4200 Slagelse. Tlf. 53 52 00 15

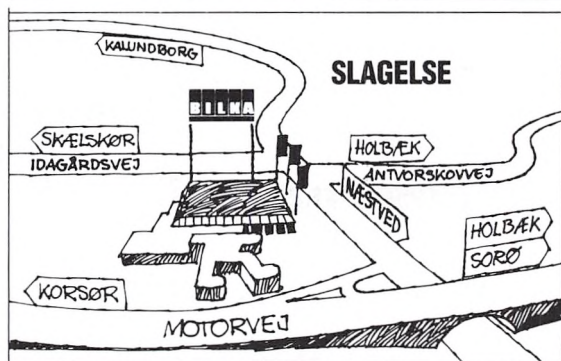

BILKA

SLAGELSE

OPGAVEAFLEVERING

Alle skriftlige opgaver skal ubetinget afleveres til den af læreren fastsatte tid. Ved sygdom: første skoledag, hvor man er tilbage på skolen.

ORDENSREGLER

Udarbejdes i fællesudvalget og skal godkendes i skolerådet.

Følgende regler gælder:

1. Rygning er ikke tilladt i klasselokaler, på gange og i sports-hallen.
2. Der er generelt øl- og spiritusforbud på skolen i skoletiden.
3. Elevernes plakater og opslag må anbringes på de dertil indrettede opslagstavler, medmindre anden aftale træffes med rektor.
4. Pengeindsamlinger, mærke- og lodseddelsalg må kun foretages med rektors tilladelse.

ORDENSREGLER I IDRÆTSHALOMRÅDET

1. Elever har kun adgang til idrætshalområdet, når de har undervisning i *idræt*.
2. Elever, der ikke er omklædte, noteres som fraværende. (Dette gælder også ved »glemt tøj«, menstruation o.s.v.)
NB! Undtagelse: Lægeattest.
3. Elever kan i idrætstimen tidligst forlade hallen ca. 5 minutter før udringning.
4. Det er ikke tilladt at udøve idræt i frikvartererne.
5. Hvis holdlærer er fraværende, er der ingen undervisning. (Dette gælder også, selv om andre holdlærere er tilstede).

REEKSAMINATION

Der gælder forskellige regler, der er fastsat af direktoratet. Alle elever får umiddelbart før eksamen oplysning om disse regler. Generelt skal det oplyses, at tilmelding til reeksamination skal ske *senest* ved skoleårets afslutning omkring 20. juni.

REGELSAMLING

Alle de skrivelser, cirkulærer, bekendtgørelser og love, der udsendes til skolen og har med forhold i gymnasiet og HF at gøre, er samlet i en såkaldt regelsamling. Der findes et eksemplar på lærerværelset, på HF studievejlederens kontor og på inspektors kontor, og alle på skolen er velkomne til at læse i dem.

SKEMAÆNDRINGER

vil forekomme næsten hver dag året rundt på grund af lærer-sygdom, studievejledningstimer, møder, kurser, ekskursioner, eksaminer, reeksaminer etc. Disse ændringer slås op ved si-

den af indgangen fra parkeringspladsen og på lærerværelset, og man må løbende holde sig á jour med opslagene. For at undgå, at eleverne ved lærersygdom møder op til de første timer forgæves, må hver klasse ved skoleårets begyndelse etablere en *telefonkæde*, hvis første led kontaktes af den lærer, der bliver syg.

Såfremt en lærer er fraværende i kortere tidsrum, vil klassen enten få en time med en af de andre lærere, der har klassen, eller man må arbejde alene. Det sidste vil ofte forekomme, og skolen forventer, at der bliver arbejdet seriøst med et eller andet fagligt, selv om det ikke bliver kontrolleret.

SKOLEBALLET

Skolen afholder hvert år et stort traditionelt skolebal med indmarch, lancier, balkordtans m.m.

STUDIEKREDSE

Kan oprettes i emner, som ikke indgår i skolens almindelige undervisning. Hobbyprægede emner kan dog ikke komme på tale. En studiekreds må normalt maksimalt strække sig over 10 timer, og der skal være mindst 10 deltagere. En studiekreds skal anmeldes til og godkendes af fællesudvalget.

STUDIEVEJLEDNING - I HF

Alle HF'ere får brug for studievejleder, ikke blot inden optagelsen og i begyndelsen af skoleåret, men også senere, når der skal træffes bestemmelse om tilvalg. Det er svært at vurdere fordele og ulemper ved fag og kombinationer af fag; men studievejlederen ved noget om, hvad der er brug for i de videre uddannelser og kan måske hjælpe dig med at finde ud af, hvor dine evner ligger.

Også når du bliver i tvivl om de forskellige regler, der gælder for HF, eller har spørgsmål af f.eks. økonomisk eller boligmæssig art, står studievejlederen til rådighed for en samtale.

På døren til studievejlederkontoret vil du kunne finde træffeti-derne.

STUDIEVEJLEDNING - I GYMNASIET

Der er nu studievejledning for alle tre gymnasietrin. Alle gymnasieklasser vil derfor i årets løb få nogle timers uddannelses- og erhvervsorientering.

3. g-erne vil desuden få grundig orientering om forholdene ved de videregående uddannelser og specielt om adgangsbe- grænsning, tilmelding og økonomiske støtteordninger.

1. g-erne vil i august-september få instruktion i studie- og notat- teknik og senere information omkring grenvalget forud for 2. g.

"Linser så bløde som vanddråber"

Bløde linser er den løsning, der er tættest på naturen. Usynlig og bekvem. Men erfaringen viser, at flere bruger "både- og løsningen" og skifter mellem briller og kontaktlinser. Vi gør det nemt for dig med



Abonnement 1
Startgebyr: **kr. 980,-**
Abonnementspris pr. måned, afhængig af, hvilken linsetype og udsiftningsinterval, du ønsker: **kr. 110,-** pr. md.
Løbende abonnement indebærer nye linser med regelmæssig udsiftning uden ekstra omkostning for dig.

Abonnement 2
incl. 1 brille
Startgebyr bløde linser + 1 brille: **kr. 980,-**
Abonnementspris: **kr. 175,-** pr. md.
Løbende abonnement indebærer nye linser med altt's skift + brilleskift hver 12. måned uden ekstra omkostninger for dig.
* Stel + letvægtsglas ± 7 fra vores Spar-to-serie

Der er to muligheder.

Vestsjællands Kontaktlinse Klinik

GUNDTØFT
Kontaktlinser - briller
488 center for synsoplysning
Gålgården 4 · 4200 Slagelse

GRILL-LETTEN

**Smørrebrød
Platter
Kolde borde
Alt i grillvarer**

GRILL-LETTEN

Jørgen Østergaard · Slotsgade 52 · Slagelse · Tlf. 53 52 45 36

ÅBEN ALLE DAGE 10-22 - OGSÅ LØRD.-SØND.

For alle gymnasieelever er der mulighed for at komme til en studievejleder, hvor man kan få råd og vejledning angående problemer i forbindelse med skolegang, valg af uddannelse, økonomi, bolig m.m.

På døren til studievejlederkontorerne vil du kunne finde træffetiderne.

STØTTEORDNINGER - STATENS UDDANNELSESTØTTE
Der findes en række forskellige støtteordninger, hvortil der er knyttet bestemte regler for ansøgning.

Skolen har altid på sekretærkontoret trykte vejledninger i, hvad der kan søges og hvordan. Ved henvendelse til kontoret udleveres vejledning i det ønskede omfang.

Nogle enkelte mere generelle forhold, der hænger sammen med selve opfyldelsen af mødepligtsreglerne, skal dog omtales her:

Går en sådan elev klassen om næste skoleår, *er den pågældende ikke umiddelbart støtteberettiget*. Der er dog mulighed for, at der i løbet af skoleåret kan tildeles støtte med tilbagevirkende kraft (fra 1. august), såfremt det skønnes, at studieaktiviteten er væsentligt forbedret.

Elever i 3. gymnasieklasse, der indstilles til *eksamen på særlige vilkår*, kan fortsat oppebære uddannelsesstøtte.

Elever, der af lærerforeningen *rådes til at forlade uddannelsen*, men som alligevel enten går om eller fortsætter i næste klasse, *er ikke umiddelbart støtteberettigede*. Ændrer deres forhold sig i løbet af det nye skoleår så væsentligt, at lærerforsamlingens indstilling ændres, kan der dog senere ydes støtte med tilbagevirkende kraft fra 1. august.

2-årige HF-kurser: Elever, der *bortvises* fra kursus, er ikke støtteberettigede fra den 1. i måneden efter, at direktoratet for gymnasieskolerne og HF har truffet afgørelse om bortvisning.

Har en elev, hvis fravær skyldes særlige omstændigheder som for eksempel sygdom, af direktoratet fået *tilladelse til fortsat at følge undervisningen*, men således at den pågældende indstilles til eksamen med selvstuderende-pensum, kan der fortsat ydes støtte, forudsat eleven overholder reglerne for deltagelse i undervisningen.

SYGDOM

af længere varighed bør eleven selv eller forældrene give skolen besked om. Ekstraundervisning kan gives under sygdom i mere end 3 uger. Umiddelbart efter en sygdomsperiode skal der altid afleveres en forsømmelsesseddel, som underskrives af forældrene, så længe eleven er under 18 år. - Det forventes, at man holder sig orienteret om arbejdet i de forskellige fag, så man kan forberede sig tilstrækkeligt.

SYGDOM UNDER EKSAMEN OG ÅRSPRØVER

Såfremt en eksaminand på grund af sygdom bliver forhindret i at deltage i en eksamination eller årsprøver, *må skolen straks underrettes*. Drejer det sig om en mundtlig eksamination, vil den blive forsøgt flyttet til en anden eksaminationsdag. Hvis dette ikke er muligt, eller hvis det drejer sig om en skriftlig eksamen (herunder HF's »større opgave«), må eksaminanden indtegnes til sygeeksamen, der afholdes i august/september. Tilmeldelse til sygeeksamen foregår ved udfyldelse og aflevering af en autoriseret blanket, hvorpå en læge attesterer, at sygdommen har hindret eksamination. Denne blanket skal rekvireres fra skolen inden lægekonsultationen. Lægeattesten skal udstedes på den fastsatte eksaminationsdag, hvis det på nogen måde er muligt.

TELEFONKÆDER

bør udfærdiges af alle klasser ved skoleårets start, så man efter skoledagens afslutning kan blive orienteret om bl.a. skemaændringer den følgende skoledag. *Bagest* i dette hæfte er der et skema til en telefonkæde. Når det er udfyldt, afleverer klasserepræsentanten en kopi til inspektør, der sørger for kopier til alle faglærere.

UDMELDELSE

Henvendelse sker til studievejlederen og rektor. En udmeldelse er først gyldig, når den har en studievejleders og rektors påtegning - når det gælder elever under 18 år - forsørgerunderskrift. Evt. bus- og togkort afleveres, SU-støtte ophører, og der træffes aftale om aflevering af bøger m.v.

Fra skolekomedien 1990, Frændeløs.

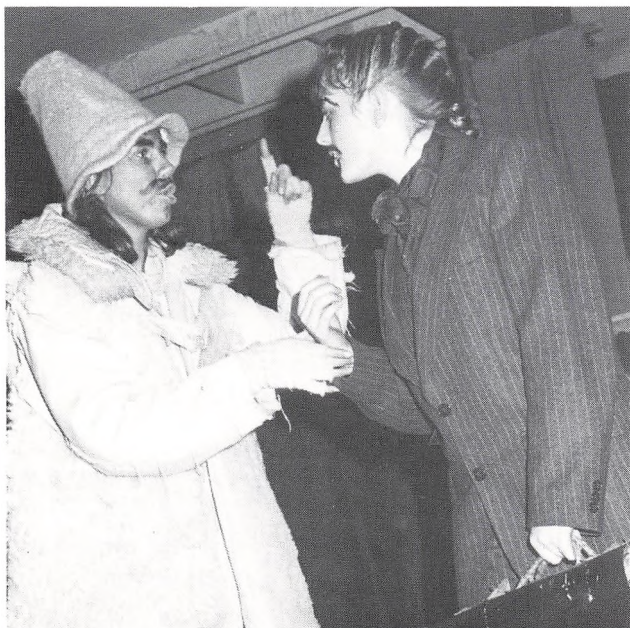
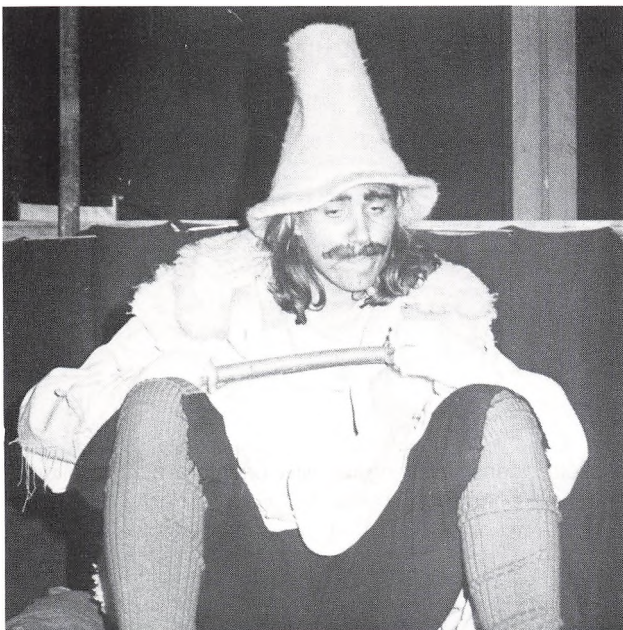

Service Sparekassen

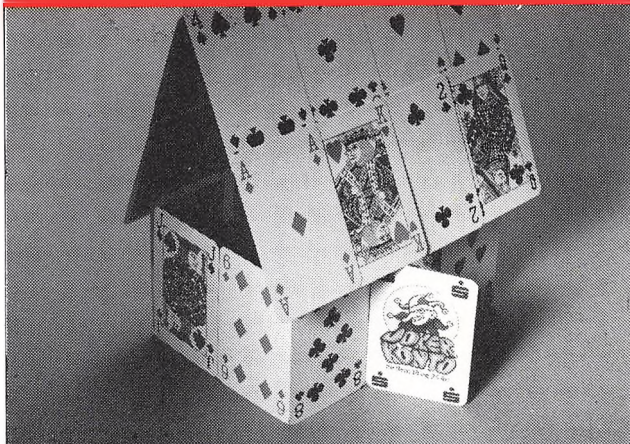

There is no game without a Joker!

En boligsparekonto er det stærkeste kort at have på hånden, når du skal realisere dine planer om egen bolig.

Den dag du skal bruge penge til udbetaling, indskud eller modernisering, står du med dine egne kontanter samt lånegaranti fra os.

En boligsparekontrakt giver højeste rente, plus 4% i skattefri opsparingspræmie. Så selv med små månedlige beløb kan du nå langt.

Velkommen i Service Sparekassen.

 **SLAGELSE
SPAREKASSE**

Service Sparekassen



Bogner

RENÉ LEZARD
femme & homme

BOSS
 HUGO BOSS

GANT
 AMERICAN SPORTSWEAR.

SOCIETY
 COLLECTION

BASLER
 HORST BASLER

LARSEN
 Nytorv 17 - 4200 Slagelse - Tlf. 53 52 24 00

From the Classic Studio

Cottonfield
Cool. Natural Cottons