



Danskernes Historie Online

Danske Slægtsforskeres Bibliotek

Dette værk er downloadet fra Danskernes Historie Online

Danskernes Historie Online er Danmarks største digitaliseringsprojekt af litteratur inden for emner som personalhistorie, lokalhistorie og slægtsforskning. Biblioteket hører under den almennyttige forening Danske Slægtsforskere. Vi bevarer vores fælles kulturarv, digitaliserer den og stiller den til rådighed for alle interesserede.

Støt vores arbejde – Bliv sponsor

Som sponsor i biblioteket opnår du en række fordele. Læs mere om fordele og sponsorat her: <https://slaegtsbibliotek.dk/sponsorat>

Ophavsret

Biblioteket indeholder værker både med og uden ophavsret. For værker, som er omfattet af ophavsret, må PDF-filen kun benyttes til personligt brug.

Links

Slægtsforskernes Bibliotek: <https://slaegtsbibliotek.dk>

Danske Slægtsforskere: <https://slaegt.dk>

slagelse



SLAGELSE GYMNASIUM & HF-KURSUS 1991

DANMARKS
PÆDAGOGISKE
BIBLIOTEK

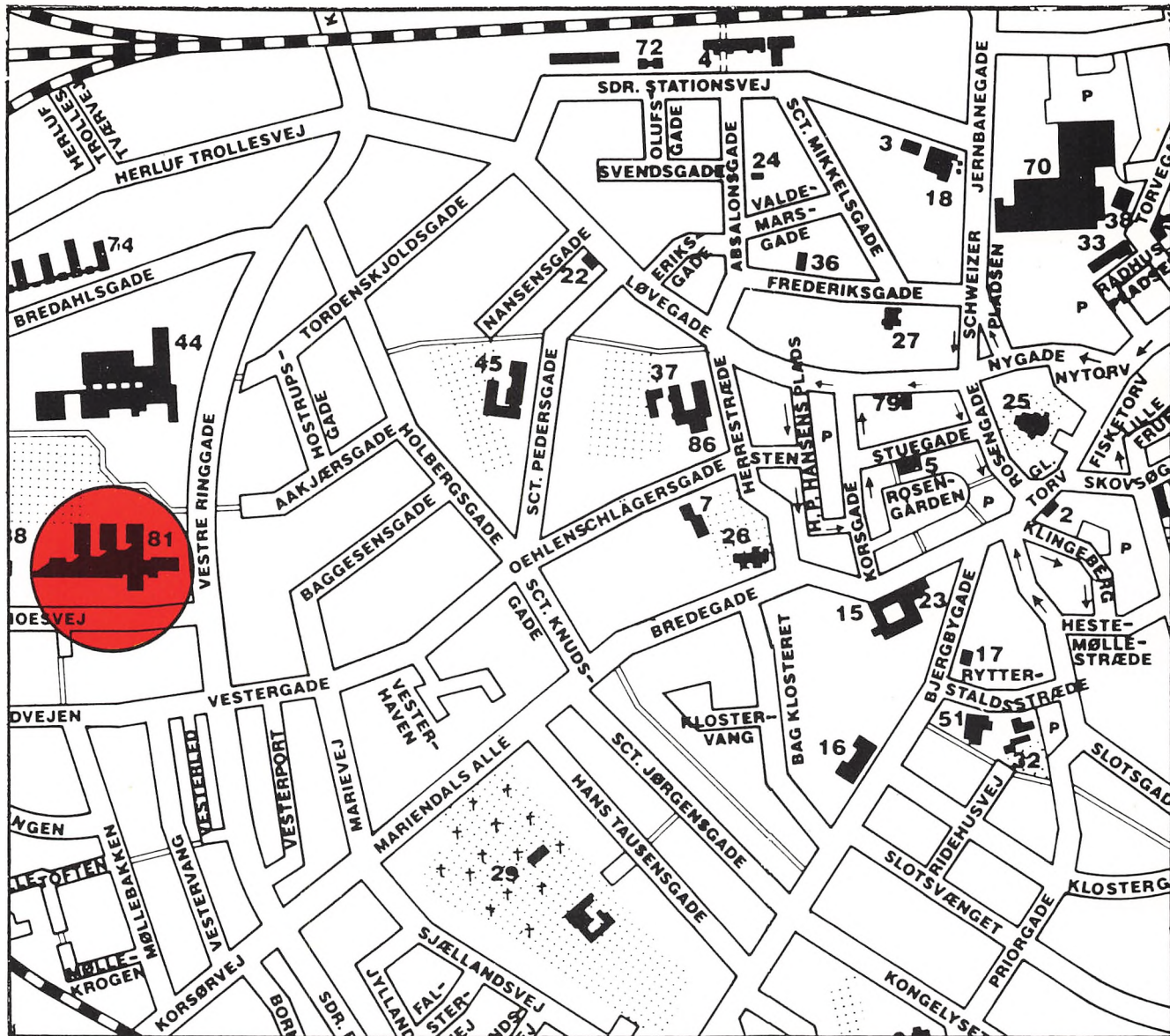

Skolens adresse: Willemoesvej 2, 4200 Slagelse

Rektors træffetid: I reglen på skolen hver skoledag kl. 8-14. Telefontid bedst mellem kl. 12.15-14.00. Evt. anden træffetid kan aftales telefonisk i kontortiden.

Skolens telefonnr.: Sekretærkontoret: 53 53 00 12
 Rektor: 53 52 49 11 ell. 53 53 00 12
 Lærerværelset: 53 53 16 90
 Adm. inspektør: 53 53 00 12

Dette årsskrift er redigeret af Børge Riis Larsen og Elisabeth Næstholt Jensen.

Forside og billedredaktion: Leif Petersen.

Tryk: Jannerup offset A/S

Kære nye og ”gamle” elever!

Velkommen, alle sammen, på Slagelse Gymnasium og HF-kursus!

Som I ved, er vi på en stor skole - en arbejdsplads med omkring 1000 medarbejdere. Det betyder mange tilbud, mange aktiviteter og muligheder, og det kræver fremfor alt samarbejde. Vi håber, I vil deltage aktivt overalt - bl.a. gennem elevrådsarbejdet.

Årsskriftet tegner noget af skolen, men da den er i stadig udvikling, vil brikker blive skiftet ud. Måske har I gode ideer? Det har I sikkert!

Vi ønsker, at I får mest muligt med herfra, som kan medvirke til at give jer en dejlig fremtid.

Et par af vore mange ønsker for jer:

– Gode arbejdsvaner og mange interesser.

- Faglig dygtighed og liv og glade dage.
- Meget frihed, men altid under ansvar.
- Åbenhed. Vær nysgerrige! Spørg og kom selv frem med jeres meninger!
- Tolerance. - Vær med til at skabe et venligt og rart klima for alle! Enhver skal have lov til at være sig selv, og ingen må holdes udenfor.
- Mange gode venskaber. Det vrirler med muligheder!
- Udvikling. Fagligt og personligt. - Jo mere I engagerer jer, jo mere spændende bliver I at være sammen med. - Vær med til at gøre skolen bedre!
- Livskvalitet. Nyd den tid, I er her! Den er mere end en bro til fremtiden. God fornøjelse!

Dan Frandsen



Østberlinerne og 2'erne benyttede sig af muligheden for at gå igenom den åbnede Brandenburger Tor.



I februar og marts 1991 havde 2 b udveksling med en gymnasieklasse i det tidligere Østberlin. De havde læst meget i tysk om murens fald, her konstaterer de, at det meste af muren er revet ned.



Den sidste aften i Østberlin holdt den østtyske klasse fest for 2 b i deres "frokosthule".

Pr. 1. januar 1991 erstattedes det tidligere skoleråd ved Slagelse Gymnasium/HF - som ved alle tilsvarende gymnasier landet over - af en skolebestyrelse, som i øvrigt også kendes fra folkeskolen.

I denne skolebestyrelse sidder vi to forældrerepræsentanter sammen med lærere og øvrige personale fra skolen, elever, en enkelt politisk repræsentant (hvad der er højst gavnligt!) samt andre skolefolk ude omkring fra.

Vores fornemste opgave vil nok blive "at formidle kontakten mellem skole og hjem", lytte, råde og vejlede ud fra den erfaring man har fra sin egen kontakt med skolen (for mit vedkommende siden 1980), samt være opmærksom på evt. generelle problemer, der altid vil kunne opstå, specielt på en så stor skole som vores.

Det er bestemt ikke nemt at stå som forældre til en nybagt I. g'er, såmænd heller ikke som forældre til en garvet II. g'er, eller til en ofte desillusioneret III. g'er, for hvor meget kan vi - og hvor meget får vi lov til - at være med, endsige blande os?

Jeg er nu sikker på, at skolens ledelse og dens lærerkræfter sammen med den nye skolebestyrelse vil sætte alt ind på at gøre overgangen fra folkeskole til gymnasiet mindre problemfyldt; det kan ikke nægtes, at en alt for stor del af eleverne falder fra undervejs, og det kan hverken eleverne eller skolen være tjent med.

Lad os hjælpes ad, alle vi forældre; I er velkomne til at kontakte os, ikke kun når der er problemer, også hvis I har en god idé, eller blot noget I kunne tænke jer at drøfte med os.

*Med venlig hilsen
Karin Dyreborg
Ingemannsvej 4, 4200 Slagelse
Tlf. 53 53 18 99
(Formand for skolebestyrelsen
ved Slagelse Gymnasium/HF)*



Tak til formanden for skolebestyrelsen, Karin Dyreborg, for bidraget overfor! Vi er på skolen glade for at have fået en bestyrelse, der er positiv og villig til at komme med efterlysninger, kritik og ønsker, som vi kan bruge til udvikling og forbedring af skolen. Vi vil gerne være lydhøre og har eksempelvis netop i enighed i Pædagogisk Råd valgt at sætte ret mange timer af til klasselærerfunktioner, der kan være med til at lette overgangen til gymnasiet, øge forældrekontakten og forebygge elevfråfald senere i undervisningsforløbene.

Med sikker forventning om fortsat godt samarbejde med bestyrelsen.

Dan Frandsen

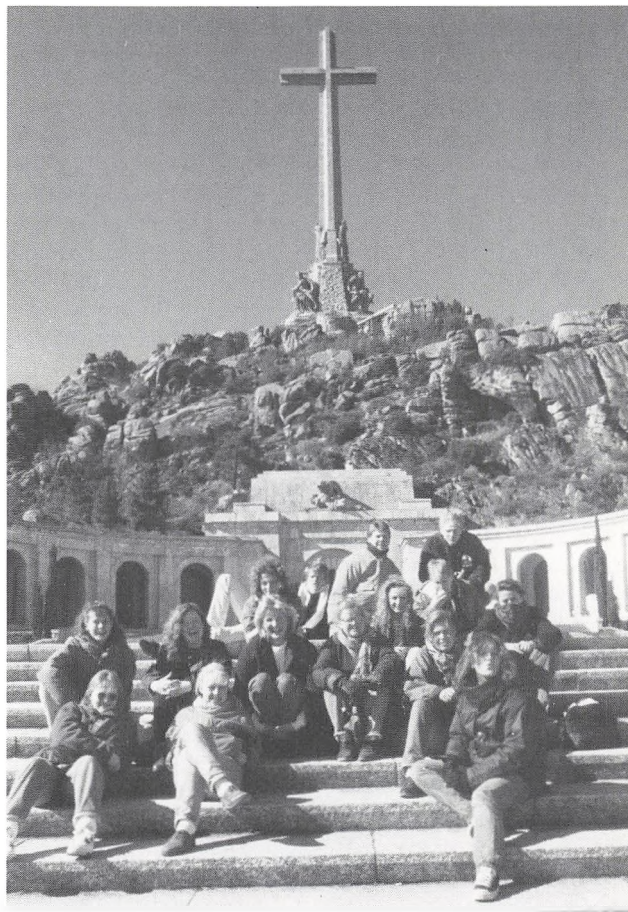

Elever med spansk på højt niveau var i februar 1991 i Madrid.

Et testimonium fra 1676

Af Birgit Skov og Børge Riis Larsen.

I disse tider hvor 0,1 point ved eksamen kan være afgørende for, om man bliver optaget på en højere uddannelsesinstitution eller ej, fremkommer undertiden ønsket om, at skoleforløbet i stedet for et *karaktergennemsnit* afsluttes med en *udtalelse*, som bl.a. også kunne fortælle noget om eksaminandens menneskelige egenskaber.

Vi behøver blot at gå tilbage til midten af forrige århundrede for at finde en situation, der minder herom. Indtil 1850 blev eleverne *forberedt* på skolen. Når de besad en vis mængde kundskaber og havde opnået en vis modenhed, udstyrede skolen dem med en anbefaling på latin - et *testimonium* - som de rejste til Universitetet med. Her blev de så eksamineret af professorerne til studentereksamen - *examen artium*.

Der var kun få tids- og stedsmæssige undtagelser herfra. Også privatpersoner kunne dimittere elever til Universitetet. Historiens kendteste eksempel på en privatdimitteret elev er *H. C. Andersen*, som efter at have frekventeret såvel latinskolerne i Slagelse som i Helsingør blev dimittet privat. For at der imidlertid ikke skulle gå inflation i denne private foretagsomhed, var der i en periode den regel, at den der dimittede en kandidat, som ikke bestod den skriftlige eksamen, som straf skulle give et beløb til nærmeste skoles bibliotek. Skete det 3 gange, mistede han skoleembedet og dimissionsretten¹.

Mange testimonier er bevarede. Vi kender flere fra byens latinske skole. Et - fra 1838 - blev for nogle år siden oversat og trykt². Et andet præsenteres her for første gang på tryk.

På Rigsarkivet i København opbevares 2 håndskrevne dokumenter i privatarkiv nr. 694 vedrørende *Hans Gottfriedsen*. Det ene er hans udnævnelse til stillingen som degn i Raklev (ved Kalundborg) med Christian V's underskrift og segl fra 23/2 1686; det andet er hans testimonium fra Slagelse Latinske skole fra 1676³.

Den 24/7 1676 dimittede skolens rektor i årene 1676-84 *Peder Benzon* 6 personer⁴ til Universitetet, heriblandt *Iohannes Theofredi Langlandus*, som hans latinske navn var⁵.

Herunder gengives såvel den latinske tekst som den danske oversættelse:

Magnifico Regiae Academiae Havniensis Rectori Amplissimo Professorio ordini salutem cultum et observantiam.

Nec convalescit planta, quae statim transfertur, non prodest cibus, nec corpori accedit, qui statim sumptus amittitur, nec venit ad cicatricem vulnus, in quo crebra tentantur medicamenta; Sic nec illi, qui per scholas discurrunt et nondum enatis pennis ad

superiora conantur, constantem sibi ullum vitae cursum sperare possunt, quin potius praecipites cum Icaro delapsi in rudiatatis infamioque pelago misere demergantur. At ne vanissima. Hujus levitatis arguerentur doctissimi hi quotquot hodie purpuram vestram A. R. inclamatum accedunt gloriosae Academiae Candidati: Christiernus Petri Lindelosus, Laurentius Vendotinus, Canutus Petri Corvinus, Johannes Theofredi Langlandus, Daniel Andrea Thorning, sine omni aegri animi jactatione, omni depravata indolis fluctuatione, omnique incompositae mentis argumento integri sexennii spacia in schola, quae Slaglosiae est, incorrupte adeo sunt emensi, ut non minus benevolentiam eorum, quos honestarum mentum desiderium exorcet, facile meruerint, quam amorem ac favorem Rectoris sui ubique inveniunt, sub cujus formatoria manu in linguis Latina Graecia et Ibraea laudabiles adeo fecerunt progressus, ut celeberrimi M. Petri Fossii, viri ad conformandam juventutem singulari natura solertia ficti et facti, discipulos agnoscere possitis. Quoniam itaque ex laudabili eorum esse numero percipiunt, qui modo ad magna matris ingenium et amoenitatem affecti alituum instar arra liberiore jam fritillantium, ut ex circumscripto quasi in late diffusum ita ex inclementi scholae huius aere in temperatum omnis generis privilegio Academiae aerem abturiunt, liberatiores eam doctrinae partem, quae penes vos est, avide naturi, et jussu et voluntate plurimum venerabilis Domini Episcopi, pariter ac arbitrio Laudatissimi Rectoris M. Petri Fossii praesentes hosce, qui toto illo tempore, quo heic vixerunt, ad virtutem sua iverunt indole, atque elegantiam pariter ac literas ita excoluere, ut utroque nomine bonis innotescere et placere possent, de sinu meo in Academiam benigne demitto, ut facienda porro discant, et discendo feliciter absolvant. Qvocirca omni ipsos affectu et calamo prosequor, ut vos, Honorarii Arbitri velitis pro virtute ac amore, quo in me Academiae olim Discipulum singulariter eminuistis, aliquem virtutibus modo ipsorum dignum in civitate vestra locum concedere. Quodsi nonnullorum ex iis ingenium non usquequaque delatum, nedum ad ipsius perfecte lineam exasciatum fuerit, temperanter ut feratis precor, tolerantiae potius oleo, quam reprehensionis usuri aceto, ne sudoribus paternis incassum effusis, ipsi animum despondeant, hastamque abjiciant. Annuat ipsis coelum! Vos honorarii partium Arbitri communia date suffragia!

Slagl: 11. Jun. 1676

Ex autographo exscripto

Testor

Benzonius

Rect. Sch. Slagl.

Til den højtærede professor og øverste rektor for det kongelige københavnske universitet sender jeg min ærbødige og underdanige hilsen.

Den plante, som ustandselig flyttes, trives ikke, og den mad, som kastes op, så snart den er spist, gavner ikke og når ikke ud i kroppen, og det sår, som behandles med utallige medikamenter, bliver ikke til et ar. Således kan heller ikke de, som farer gennem skolerne og med endnu ikke udvoksede fjer forsøger at nå højere mål, håbe på noget godt levnedsløb, men de vil snarere med Ikaros styrte på hovedet i det grumme og berygtede hav og drukne ynkeligt. Men man ville ikke kunne rette anklage for sådan letsindighed mod disse dygtige elever, der i dag som kandidater til det berømmelige universitet henvender sig for at bede om det kongelige universitets anerkendelse: Christiernus Petri Lindelosus, Laurentius Vendotinus, Canutus Petri Corvinus, Johannes Theofredi Langiandus, Daniel Andreae Thorning, som alle er uden bekymret vankelmodighed, uden fordærvet sjælelig ustadighed og fri for enhver mistanke om manglende mådehold. De har gennemført den seksårige skolegang i Slagelse så redeligt, at de i lige så høj grad har vundet velvilje hos dem, som de har vist deres ærlige hjerters stræben, som kærlig gunst hos deres rektor, under hvis vejledende hånd de har gjort så gode fremskridt i sprogfagene latin, græsk og hebraisk, at I tydeligt vil kunne mærke, at de har været elever af den ansete Marcus Petrus Fossius⁶, en mand med enestående evner til at dygtiggøre ungdommen i teori og praksis. De ønsker nu inderligt at høre til blandt de ros værdige, de som lige er blevet berørt af den store moders ånd og skønhed. Når de nu af det her skrevne bliver kastet ud på dybet, vil de drage bort fra denne skoles umilde vejrlig til universitetets på alle måder mildere luft ivrige efter den friere lærdom, som findes hos jer. På den højærværdige biskops velvillige befaling og ligeledes efter den højtansete rektor Marcus Petrus Fossius afgørelse sender jeg disse unge mennesker, som i al den tid, de har levet her, med deres naturlige begavelse er nået så vidt i dygtighed og i lige grad har dyrket logisk stringens og litterær dannelse, så de kan blive kendt for og gøre indtryk med gode kundskaber på begge områder, - disse unge mennesker sender jeg beredvilligt fra min favn til universitetet, for at de kan lære, hvad de yderligere skal gøre og ved at lære kan afslutte uddannelsen på lykkelig vis. Jeg følger dem derfor med al mulig hengiven anbefaling, for at I, højtærede dommere, i jeres kreds kan give dem den plads, de fortjener for deres dygtighed, ligesom I på enestående måde viste mig kærlig forståelse, da jeg var studerende ved universitetet. Men hvis der er nogen af dem, hvis kunnen ikke på ethvert punkt slår til, for ikke at tale om, at sammenhængen helt glipper, så beder jeg om, at I viser skån-

somhed og snarere anvender overbærenhedens olie end dadelens eddike, for at de ikke helt skal fortvivle over at have spildt deres fædres anstrengelser og opgave alt. Gid himlen må være dem nådig. Giv dem, højtærede dommere i sagen, en fælles dom.

Slagelse d. 11. juni 1676.

Afskrift bevidner

Benzonius

Rektor for Slagelse Skole⁷.

Noter

- 1) J. Paludan: Det høiere Skolevæsen i Danmark, Norge og Sverig (1885) og B. R. Larsen: Træk af Slagelse Gymnasiums Historie (1977) p. 13.
- 2) Larsen (1977) p. 14.
- 3) E. Waaben: Skolehistoriske arkivalier i Rigsarkivet (1978) p. 261.
- 4) Der nævnes kun 5 personer i testimoniet, men i F. E. Hundrups: Biographiske Efterretninger om de fra Slagelse lærde Skole til Universitetet dimitterede Disciple (1862) p. 21 nævnes - ligesom i universitetsmatriklen - også *Peter Sørensen Winther*.
- 5) F. E. Hundrup: Lærerstanden ved Slagelse lærde Skole (1861) p. 12; *ibid.* (1862) p. 21 og C. E. Jørgensen og V. G. Konradsen (nyred. og ajourført af A. Hørskind): *Series Rectorum* (1990) p. 38.
- 6) *Peter Nielsen Foss* (1631-98) var Benzons forgænger som rektor i Slagelse i årene 1663-76. Herefter fungerede han som rektor i København. Jfr. Jørgensen og Konradsen (1990) p. 22 og 38.
- 7) Den latinske tekst er oversat af Birgit Skov. Der hersker enkelte steder tvivl om oversættelsens korrekthed.

Studentereksamen 1990

3. a

Andersen, Katja Eskelund
Baagø, Kristine
Bern, Susanne
Blond-Sørensen, Martin
Carstensen, Carina Bech
Damgaard, Mette
Fischer, Zarah
Frandsen, Signe
Grosbøl, Tine
Hansen, Brian Philippe Motet
Holm, Thomas Martin
Hussmann, Merete
Jensen, Anja
Jensen, Anne-Mette
Jensen, Mette-Louise
Johansen, Jens Kurt
Johansen, Pernille Ingemann
Kanding, Helle
Lavridsen, Annette
Schou-Larsen, Steen
Weldingh, Christian
Witthøfft, Anette
Wrona, Janick

3. b

Clausen, Malene
Edholm, Tommy Ruben
Hansen, Anja Lisa
Hansen, Signe Helen
Hansen, Tina Munksgaard
Henriksen, Tine Pernille
Jensen, Flemming Damborg
Jensen, Heidi Charlotte
Levinsen, Hanne
Mittun, Carit
Mortensen, Henriette
Nielsen, Henrik Lund
Olsen, Heidi Bækgaard
Pedersen, Lars Helveg
Pedersen, Lene Mette
Petersen, Annabeth Kaas
Petersen, Birgitte Hjort
Rasmussen, Camilla Karen

Schröder, Morten
Simonsen, Christina Hübschmann

3. c

Albertsen, Annierose Tamayo
Christiansen, Ulla Lindholm
Gjetting, Stine
Grundahl, Anette
Hansen, Maj-Britt
Helstrup, Søren
Jensen, Christian Holstein
Larsen, Anne-Mette
Lauritzen, Mona Witzel Warrer
Madsen, Gitte Henchel
Møller, Gitte Kofoed
Nielsen, Jacob Kildsgaard
Olsen, Lena Lund
Pedersen, Malene Skov
Rasmussen, Ann-Marie
Rasmussen, Margrethe Dalby
Schultz, Mikael Sandholdt

3. d

Carlsen, Christina Borello
Christensen, Mikkel Peter
Christiansen, Sisse Mai
Clausen, Hanne Mejer
Garsaae, Ida
Hansen, Mai Faber
Hansen, Mette Kofoed
Hviid, Brigitte Elisabeth
Jacobsen, Karin Nygaard
Jensen, Conni Langhoff
Jørgensen, Kirsten
Jørgensen, Michael Tømquist
Kofod, Lea
Munch-Nielsen, Camilla
Nielsen, Marianne Barthold
Pedersen, Anja Søb
Pedersen, Marianne Møller
Polat, Bechet
Rosdahl, Trine
Støckel, Marlene Øvre
Sørensen, Helle

Troelsen, Louise
Wiuff, Jan Kronborg Finnemann

3. x

Andersen, Bjørn Schiermer
Christensen, Benedikte Lykke
Christensen, Henrik Birkemose
Christensen, Ivan Westh
Christensen, Jette
Hansen, Margit
Hansen, Tina
Hansen, Tove Helene Thyregod
Jensen, Joachim Vædele Juel
Jensen, John Eghave
Jensen, Morten Rosenløv
Jensen, Pia Thorup
Jørgensen, Dorte Nordtorp
Knudsen, Helle
Kristensen, Helle Nørtved
Langkjær, Dorte
Nielsen, Connie
Nielsen, Jakob Borre
Nielsen, May-Britt
Olsen, Helen
Poulsen, Martin
Ravn, Christian
Vorre, Sine

3. y

Andersen, Maj-Britt
Busk, Thomas
Gyldensted, Louise
Gøtze, Liselotte Høstrup
Hansen, Johnny
Hansen, Kuno Skovgaard
Heinager, Ole
Hermanns, Christian Frederik
Hvitnov, Pernille
Jacobsen, Nikolaj Vejrum
Jensen, Chris Birger
Johansen, Thomas
Jørgensen, Birgitte Juel
Jørgensen, Morten

Klint, Axel Ramon
Mouritsen, Jan
Møller, Charlotte Bülow
Nielsen, Marlene Berth
Pedersen, Anne Mette Spang
Rasmussen, Jimmy Nyvang
Strøm, Henrik
Svendsen, Kirsten
Søndergaard, Karsten

3. z

Andersen, Pernille
Berg, Berit Weigand
Bøje, Christina
Christensen, Tobias Bent
Hansen, Sussi Søborg
Hansen, Thomas Kottal Kløcher
Jensen, Gitte Vang
Jensen, Lisbeth Darling
Jørgensen, Nicolai Hermann
Kragekjær, Dennis Bonde
Larsen, Kasper Kjærbye
Larsen, Torben Dalgaard
Laugesen, Jakob Lund
Madsen, Bo
Nørgaard, Lone Nikoline
Paaske, Lars René Petersen
Pedersen, Allan Budolf
Pedersen, Ulla
Poulsen, Tim Svenstrup
Rasmussen, Bjarke
Rasmussen, Lotte
Rørdam, Lars Bødker
Salling, Sara Louise
Stuhr, Thomas
Ucar, Ertan
Vestergaard, Jens Busk

3. u

Andersen, Lars Vibjerg
Andersen, Lars Weber
Andersen, Malene Lundgren
Christensen, Sussi
Einshøj, Isak Bo Saaby
Fischer, Peter
Friis, Martin Brandt

Gaarn, Lars
Hansen, Thomas
Jensen, Mads Christian
Johansen, Henrik
Kaiser, Thomas
Larsen, Dorthe
Larsen, Gitte Bjørn
Larsen, Peter Thorup
Linke, Jan Kennet
Madsen, Birgitte Lindegaard
Nielsen, Ann Nørskov
Nielsen, Jesper Kaare
Nielsen, Thomas
Pedersen, Niels Aagaard
Piper, Gustav Gottlieb
Rasmussen, Mette
Rindom, Jakob
Sarfelt, Jan
Staufeldt, Jacob
Transbøl, Gitte

3. v

Andersen, Michael Baltzer Tønne
Andersen, Peter Gregers
Andersen, Thomas Bach
Andersen, Tina
Andersen, Uffe Damm
Bab, Jesper
Biehe, Snorre
Brandt-Erichsen, Lars
Byberg, Lone
Christoffersen, Carsten
Eriksen, Lone Helt
Frederiksen, Anja Lisbeth
Friedrichsen, Trygve Nissen
Hansen, Mads Troels
Jarmer, Sara
Jensen, Nikolai Vædele Juel
Jensen, Vibeke Yttrelund
Kobbernagel, Christian
Larsen, Annette Berit
Pedersen, Kenneth
Pontoppidan, Thue Morten
Skjødt, Anders Bang
Sørensen, Heidi

Vestergaard, Marianne Busk
Vigen, Trine
Warming, Peter

3. å

Breinholt, Lotte Kirstine
Buur, Brian
Dethlefsen, Kirsten
Hansen, Bettina
Hansen, Camilla Stine Winther
Hansen, Malene Mohr
Helbirk, Peter
Jakobsen, Christina Aasted
Jensen, Lars Bernhard
Jensen, Maibritt
Jensen, Morten Vogh
Kierkegaard, Lars Christian
Kristensen, Martin
Larsen, Anders Hvilsom
Larsen, Dan Holst
Larsen, Jesper Ninn Sandfeld
Larsen, Thomas Vang
Lindegaard, Lasse
Madsen, Annette
Nielsen, Gitte Skov
Nielsen, Karen Lambæk
Pedersen, Niels Haugaard
Rasmussen, Ole Bjerregaard
Rasmussen, Søren Pihl
Rud-Johansen, Thorsten
Ruhwald, Kim Kristian
Trelleborg, Niels

Højere Forberedelseksamen 1990

2. p

Andersen, Charlotte
Christensen, Lene Tolstrup
Eriksen, Helena
Friis, Charlotte Margrete
Hørndrup, Thomas Vikmann
Jacobsen, Mai Laurfelt
Jensen, Mimi Britta
Jensen, Susanne
Jørgensen, Jette Roel
Jørgensen, Poul Bitsch
Kristiansen, Marianne Ulla Bagge
Larsen, Charlotte
Larsen, Helle
Lindberg, Pierre Fabricius
Nielsen, Gitte Anja
Nielsen, Kamma Reinhold
Olsen, Betina
Pedersen, Henrik Hegelund
Pedersen, Palle Okholm
Petersen, Mette
Plindstrup, Annette
Rasmussen, Claus
Rasmussen, Majbritt
Riis, Sanne
Weinreich, Mette Bøgelund

2. q

Andersen, Lone
Andersen, Susanne
Barnkob, Elise Kathrine
Bennekov, Pernille Kit
Børding, Charlotte
Christiansen, John Stegemejer
Hansen, Lise Lotte
Henriksen, Charlotte
Jensen, Heidi Engberg
Just, Pia
Jørgensen, Jesper Korfix
Jørgensen, Mette Vibe
Koed, Stella Diana
Køhlert, Charlotte Annika
Kürstein, Pia

Larsen, Lisbeth
Løgstrup, Signe
Madsen, Jacob
Mogensen, Jesper Holm
Mortensen, René
Mønsted, Jesper
Nielsen, Mai Lykke
Nissen, Lise-Lotte Holbæck
Pedersen, Dorthe
Petersen, Gitte Nordentoft
Svenningsen, Gitte Bettina
Vindum, Kirsten Ryttergaard
Wolder, Dan Bruun

2. r

Andersen, Vibeke
Beck, Dorthe Katrine
Bransmark, Klaus
Christensen, Sanne Spender
Christiansen, Niels
Elkjær, Karina

Hansen, Marianne
Hummer, Bettina Heidi Nielsen
Iversen, Birgitte
Jensen, Charlotte Moberg
Johansen, Pernille
Kjærside, Pia Christine
Kolstad, Eva Moritz
Larsen, Michael Bom
Laugesen, Henrik
Lykkeberg, Stine
Madsen, Janni Priess
Nielsen, Betina Klitgård
Parmo, Lotte
Pedersen, Gitte Garde
Pedersen, Kate Else
Persson, Johnny Kim
Petersen, Ole Kronvald
Tiedemann, Anne Charlotte
Toft, Ole Handtke
Torp, Heidi

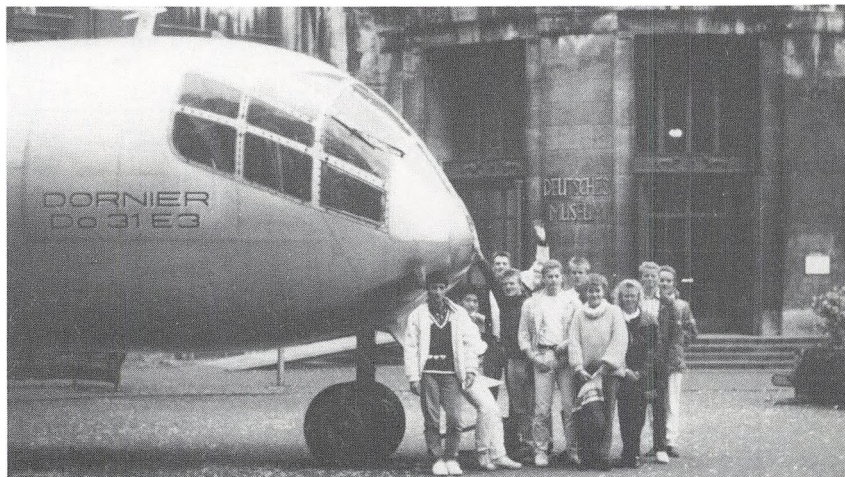

Et hold højniveauekemiikere var i efteråret 1990 på studietur i München. Turens formål var at besøge Deutsches Museum - det meget store og interessante tekniske og naturvidenskabelige museum. Vil man se det hele, må man tilbagelægge ca. 16 km til fods. Der blev dog også tid til andre ting som et besøg i den tidligere koncentrationslejr i Dachau nord for byen og et glas øl på Hofbräuhaus. Før hjemrejsen nåede man lige at opleve de første timer af Oktoberfesten.

Skolens ansatte



Adjunkt Annelise
Andersen (AA)
Herluf Trollesvej 44
4200 Slagelse
Tlf. 53 53 15 69
Psykologi - Dansk -
HF - Studievejleder



Lektor Bent
Schiermer Andersen
(BA)
Lindevej 26
4200 Slagelse
Tlf. 53 52 12 23
Historie - Latin



Assistent
Gurli Andersen (GA)
Skolegade 1 C
4200 Slagelse
Tlf. 53 52 64 67



Adjunkt Lars
Hartvig Andersen
(AN)
Søndermarksvej 136
4200 Slagelse
Tlf. 53 53 59 06
Matematik - Fysik -
Naturfag

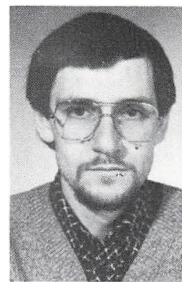

Adjunkt Lasse
Appelquist (AP)
Primulavej 8
4340 Tølløse
Tlf. 59 18 69 64
Fysik - Matematik -
Naturfag



Lektor
Niels Eigel Arent (NA)
Søndermarksvej 39
4200 Slagelse
Tlf. 53 53 31 61
Historie - Religion -
Oldtidskundskab



Lektor
Anni Bach (AB)
Tordenskjoldsgade 38
4200 Slagelse
Tlf. 53 52 76 02
Religion - Tysk -
Oldtidskundskab



Adjunkt
Søren Bak (SB)
Bukkegård
5953 Tranekær
Tlf. 62 55 18 19
Samfundsfag -
Dansk



Studielektor
Palle Berggreen (PB)
Ådalen 13, Havrebjerg
4200 Slagelse
Tlf. 53 56 91 55
Matematik - Fysik -
Naturfag



Kantinedame
Rhodamy
Berner-Magnusson
Kalundborgvej 108
Havrebjerg
4200 Slagelse
Tlf. 53 56 91 67



Adjunkt
Jesper Bernøe (JB)
Nyvej 16
4200 Slagelse
Tlf. 53 52 90 21
Historie - Engelsk



Cand. mag.
Inger Margrethe
Bertelsen (IB)
Vendsysselvej 32, 2.tv.
4800 Nykøbing F.
Tlf. 54 85 73 44
Tysk - Engelsk



Lektor Caroline
Brostrøm (CB)
Kongensvej 13
2000 København F.
Tlf. 31 87 63 28
Fransk

Cand. phil.
Lene Bundgaard (LB)
Saltoftevej 3
4295 Stenlille
Musik

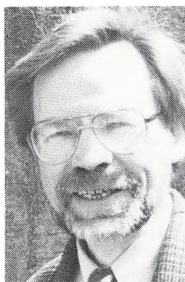

Lektor
Torben Bækkeskov
(TB)
Lillevangsvej 22
4200 Slagelse
Tlf. 53 52 94 96
Musik - Tysk



Lektor
Grith Styrock Carlsen
(GC)
Overgaden oven
Vandet 30B
1415 København K.
Tlf. 31 57 14 77
Biologi - Teknikfag
EDB-vejleder



Lektor
Bent Christensen (BC)
Elmegaardsvej 12
4242 Boeslunde
Tlf. 53 54 03 16
Fysik - Kemi
Naturfag

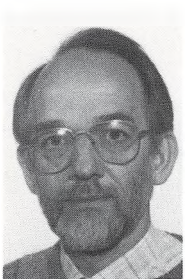

Studielektor
Jørgen Christiansen
(JC)
Hansensvej 28
4200 Slagelse
Tlf. 53 52 44 71
Dansk - Fransk



Adjunkt
Marianne Christiansen
(MC)
Brydes Allé 28
4200 Slagelse
Tlf. 53 53 18 87
Biologi - HF -
Studievejleder



Lektor
Karen Conrad (KC)
Hostrupsgade 18
4200 Slagelse
Tlf. 53 53 00 72
Dansk - Engelsk -
Film- og tv-kundskab



Adjunkt
Grith Bacher
Dickmann (GD)
Nygade 57
4340 Tølløse
Tlf. 59 19 42 12
Idræt - Religion



Adjunkt
Elsebeth Fich (EF)
Aldershvilevej 112 A,
2.tv.
2880 Bagsværd
Tysk - Religion

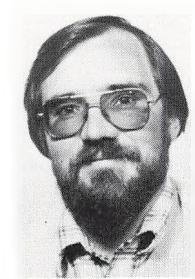

Adjunkt
Ole Felding (OF)
Obovej 3
4200 Slagelse
Tlf. 53 53 24 23
Samfundsfag -
Geografi -
Erhvervsøkonomi



Lektor
Asger Florentsen (AF)
Kuhlausvej 9
4200 Slagelse
Tlf. 53 52 01 06
Engelsk - Fransk



Adjunkt
Karen Folmar (KF)
Stengade 15, 2.th.
2200 København N.
Tlf. 31 37 31 68
Engelsk - Dansk



Lektor
Dan Frandsen (DF)
Schubertsvej 11
4200 Slagelse
Tlf. 53 52 60 31
Dansk - Engelsk -
Konst. rektor



Lektor
Winnie Frandsen (WF)
Schubertsvej 11
4200 Slagelse
Tlf. 53 52 60 31
Dansk - Idræt -
Inspektor



Lektor
Sven Frøkjær-Jensen
(SF)
Basunvej 3
4200 Slagelse
Tlf. 53 52 73 08
Historie - Religion -
Oldtidskundskab



Lektor
Finn Gjetting (FG)
Sønder Aas 39
4200 Slagelse
Tlf. 53 52 77 70
Tysk - Religion



Lektor
Jørgen Glenstrup (JG)
Wagnersvej 5
4200 Slagelse
Tlf. 53 53 55 25
Dansk - Engelsk -
Bibliotekar



Adjunkt
Jørn Bank Graunbøl
(BG)
Kirkevej 12
4241 Vemmelev
Tlf. 53 58 25 28
Historie - Dansk



Adjunkt
Ivar Grunnet (IG)
Stenstrupvej 23
4180 Sorø
Tlf. 53 64 92 41
Idræt - Biologi

Cand. scient.
Niels Bloch Gregersen
(NG)
Gelstrupvej 38, Bråde
4500 Nykøbing Sj.
Tlf. 53 42 88 94
Biologi - Geografi



Adjunkt
Egon Hansen (EH)
Bjergbygade 43
4200 Slagelse
Tlf. 53 52 57 85
Geografi - Datalære



Lektor
Hanne Hansen (HH)
Helgesvej 21
4200 Slagelse
Tlf. 53 52 67 63
Dansk - Idræt



Lektor
Karen Zoffmann Hansen
(ZH)
Mozartsvej 10
4200 Slagelse
Tlf. 53 52 26 52
Tysk - Fransk

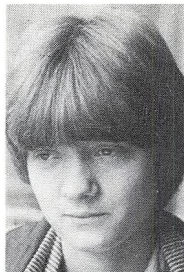

Adjunkt
Lene Nørreby Hansen
(NH)
Vibevej 17, 4130 Viby
Tlf. 42 39 49 27
Fransk - Italiensk

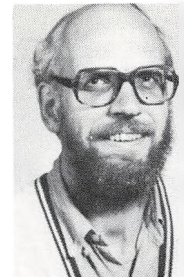

Lektor
Niels Ørsted Hansen
(ØH)
"Skovly"
Slagelse Landevej 2
4230 Skælskør
Tlf. 53 59 62 31
Naturfag - Fysik - Kemi
Fysik/Kemi



Lektor
Uffe Hansen (UH)
Helgesvej 21
4200 Slagelse
Tlf. 53 52 67 63
Dansk - Fransk

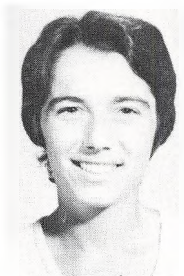

Adjunkt
Vibeke Margrethe
Hansen (VH)
Munkholmvej 206
4300 Holbæk
Tlf. 53 48 28 13
Engelsk - Idræt



Lektor
Jens Harrebye (JH)
Kagsmarksvej 10
Havrebjerg
4200 Slagelse
Tlf. 53 56 91 15
Biologi - Idræt



Lektor
Inger Hastrup (IH)
Harevænget 77
4200 Slagelse
Tlf. 53 52 89 49
Engelsk - Tysk



Overassistent
Birthe Henriksen (BH)
Sct. Pedersgade 20
4200 Slagelse
Tlf. 53 52 15 66



Lektor
Lisbeth Hiort (LH)
Holbergsgade 18
4200 Slagelse
Tlf. 53 52 68 02
Musik - Fransk



Adjunkt
Hans Ove
Hummelose (HU)
H.P. Hansens Plads 10,
st. mf.
4200 Slagelse
Tlf. 53 53 46 73
Matematik - Fysik -
Naturfag - EDB-vejleder

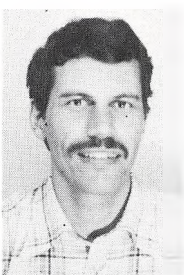

Adjunkt
Bo Bertholdt Hüttig
(BB)
Søndermarksvej 50
4200 Slagelse
Tlf. 53 53 31 38
Geografi - Idræt

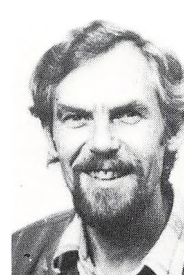

Lektor
Thorkil Jacobsen (TJ)
Kirsebærvej 5
4200 Slagelse
Tlf. 53 52 61 05
Biologi



Adjunkt
Dorte Jensen (DJ)
Nykobbelvej 5, Skovse
4200 Slagelse
Tlf. 53 54 41 58
Dansk - Engelsk



Lektor
Ebbe Ottar Jensen
(EJ)
Roarsvej 36
4200 Slagelse
Tlf. 53 52 61 15
Matematik - Studie-
vejleder - Gymnasiet



Lektor
Elisabeth Næstholt
Jensen (NJ)
Bjergbygade 106
4200 Slagelse
Tlf. 53 52 51 35
Engelsk - Fransk -
Konst. inspektor



Kantinedame
Ena Jensen
Kalundborgvej 117
Brorup
4200 Slagelse



Lektor
Jørn Ole Poul Jensen
(OJ)
Vestergade 18
4200 Slagelse
Tlf. 58 50 11 46
Historie - Dansk -
Studievejleder -
Gymnasiet

Stud. mag.
Marianna Windfeldt
Jensen (MW)
Herluf Trollesvej 15 A, 1.
4200 Slagelse
Tlf. 53 53 23 29
Musik



Gymn. lærer
Ulla Vad Johansen
(UJ)
Eskemosegård
4250 Fuglebjerg
Tlf. 55 45 34 17
Idræt



Pedel
Erik Jørgensen
Willemoesvej 33
4200 Slagelse
Tlf. 53 53 00 12



Lektor
Jens Jørgensen (JJ)
Nykobbelvej 5,
Skovse
4200 Slagelse
Tlf. 53 54 41 58
Geografi - Studie-
vejleder - Gymnasiet

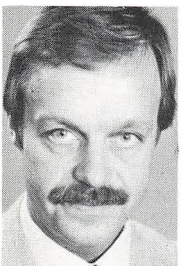

Rektor (orlov)
Jens Jørgensen (JØ)
Slotsalleen 51
4200 Slagelse
Tlf. 53 53 36 95
Historie - Tysk -
Oldtidskundskab



Adjunkt
Jørgen Erik Jørgensen
(ØJ)
Bag Klostret 19 C, 1.tv.
4200 Slagelse
Tlf. 53 53 34 07
Matematik - Fysik -
Naturfag



Lektor
Lars Leth Jørmø (LJ)
Stationsvej 13
4241 Vemmeløv
Tlf. 53 58 25 39
Samfundsfag - Idræt



Adjunkt
Ida Kallenbach (IK)
Aakjærsgade 11
4200 Slagelse
Tlf. 58 50 24 82
Dansk - Idræt



Lektor, Ph. D.
Børge Riis Larsen (BL)
Trompetvej 2
4200 Slagelse
Tlf. 53 52 59 05
Kemi - Fysik
Naturfag - Fysik/Kemi



Adjunkt
Jan Erik Larsen (JL)
Skovvej 23, Røsted
4200 Slagelse
Tlf. 53 54 53 35
Idræt - Biologi

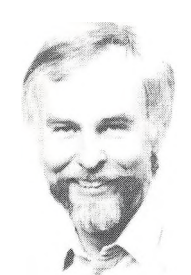

Lektor
Per Lieberkind Larsen
(PL)
Rødkildehus,
Bredholtvej
Landsgrav Mark
4200 Slagelse
Tlf. 53 52 43 20
Fysik - Matematik -
Naturfag



Adjunkt
Erik Kjeldgaard
Lauritzen (EL)
Blidah Park 1, 2.tv.
2900 Hellerup
Tlf. 31 62 34 64
Engelsk - Religion



Adjunkt
Hanne Sandbæk
Laursen (HL)
Grønnebakken 52
4200 Slagelse
Tlf. 53 52 12 94
Musik - Fransk



Adjunkt
Per Laursen (LA)
Kristinelundsvej 5
4200 Slagelse
Tlf. 53 53 51 16
Historie - Idræt -
Studievejleder
Gymnasiet

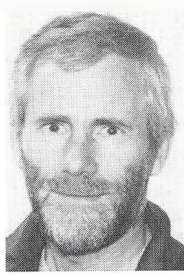

Adjunkt
Svend Laursen (SL)
Lorupvej 32, Lorup
4200 Slagelse
Tlf. 53 54 53 01
Idræt - Engelsk



Kontorassistent
Aase Larsen (AaL)
Birkevænget 14
4200 Slagelse
Tlf. 53 52 40 73



Adjunkt
Thomas Lyngmann
(TL)
Kobbervej 29, 2.th.
2730 Herlev
Tlf. 42 84 85 36
Historie - Religion

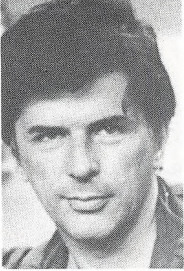

Lektor
Donald MacArthur
(DM)
Kronprinsesse
Sofiesvej 12B, 4.,
2000 København F.
Formning/Billedkunst



Lektor
Finn Lindegaard
Madsen (LM)
Liselundvej 6
4200 Slagelse
Tlf. 53 52 65 49
Matematik -
Boginspektor



Pedelmedhjælper
Knud Erik Madsen

Mag. art.
Per Munkholm (PM)
Enghaven 16
4180 Sorø
Tlf. 53 63 53 23
Dansk



Adjunkt
Jette Stokkebroe
Nellemann (SN)
Banevej 24, Frbg.
4180 Sorø
Tlf. 53 63 08 06
Kemi - Fysik -
Naturfag

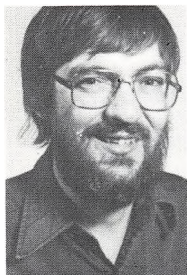

Lektor
Finn Nielsen (FN)
Brydes Allé 48
4200 Slagelse
Tlf. 53 52 43 16
Fysik - Matematik -
Naturfag



Adjunkt
Jacob Nielsen (NI)
Egebjergvej 50
Sørbymagle
4200 Slagelse
Tlf. 53 54 56 54
Matematik - Fysik -
Naturfag

Adjunkt
Jan Malmlose
Nielsen (JN)
Somaliavej 8
4200 Slagelse
Matematik - Fysik -
Naturfag



Adjunkt
Kirsten Margot Holm
Nielsen (KN)
Sorøvej 92
4200 Slagelse
Tlf. 53 52 12 28
Latin - Oldtids-
kundskab - Tysk -
(græsk)



Adjunkt
Tim Nielsen (TI)
Slagelsevej 254
4400 Kalundborg
Tlf. 53 50 49 09
Musik - Fysik



Adjunkt
Carsten Ernst Olesen
(CO)
Risbjerggårds Allé 70
2650 Hvidovre
Tlf. 31 78 90 54
Matematik - Fysik -
Naturfag



Adjunkt
Britta Bratting
Pedersen (BP)
Blegdamsvej 42, 4.tv.
2200 København N.
Tlf. 31 37 09 77
Engelsk - Religion



Adjunkt
Claus Pedersen (CP)
Emilsgade 34
4130 Viby
Tlf. 42 39 46 65
Historie - Spansk

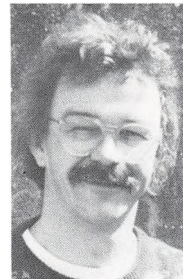

Adjunkt
Leif Petersen (LP)
Drosselvej 42
4000 Roskilde
Tlf. 42 35 53 03
Samfundsfag -
Formning/Billedkunst



Adjunkt
Anne Margrethe Pihl
(GP)
Sneslevvej 64,
Rejnstrup
4250 Fuglebjerg
Tlf. 53 75 02 18
Dansk - Samfundsfag



Stud. mag.
Britta Rath (BR)
Kronborggade 16, 5.tv.
2200 København N.
Tlf. 31 85 72 68
Spansk



Adjunkt
Inger Merete Sarborg
(IS)
Brønshøjvej 77, 1.
2700 Brønshøj
Tlf. 31 60 62 63
Engelsk - Historie



Lektor
Niels Christian Torsten
Siiger (NS)
Dommervænget 24 E, 1.
4000 Roskilde
Tlf. 46 32 45 32
Matematik



Adjunkt
Heike Skaalum (HS)
Lotusvej 19,
Tune
4000 Roskilde
Tlf. 42 13 82 07
Tysk - Historie



Lektor
Lene Therkildsen (LT)
Hovedgaden 26 B
4623 Ll. Skensvej
Tlf. 53 66 96 19
Fransk - Spansk -
Studievejleder
Gymnasiet

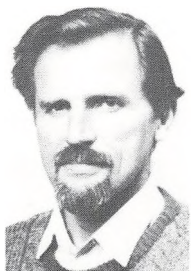

Lektor
Børge Ramsø
Thomsen (RT)
Holbergsgade 43
4200 Slagelse
Tlf. 53 52 39 73
Dansk - Historie



Adjunkt
Frode Topsøe (FT)
Lupinvej 7
4180 Sorø
Tlf. 53 63 58 20
Fysik - Matematik -
Naturfag



Cand. scient.
Lars Topsøe (TO)
Ludvig Holsteins
Allé 23
2750 Ballerup
Tlf. 42 97 01 10
Biologi



Adjunkt
Lisbeth Weber (EW)
Weysesvej 7
4200 Slagelse
Tlf. 53 52 59 57
Engelsk - Idræt



Adjunkt
Hans Jørgen Boe Wille
Lucernevej 13
4180 Sorø
Tlf. 53 63 50 84
Historie - Dansk

Cand. mag.
Carsten Willumsen
(CW)
Kirkevej 4,
Tjæreby
4230 Skælskør
Tlf. 53 54 10 12
Religion - (Fransk)



Lektor
Birgit Yttrup (BY)
Gudumvej 4
4200 Slagelse
Tlf. 53 56 72 92
Fransk - Latin



Inge Andersen
Rengøringsassistent



Anni Hansen
Rengøringsassistent



Else Jensen
Rengøringsassistent



Lykke Lauritzen
Rengøringsassistent



Jytte Madsen
Rengøringsassistent



Else Rasmussen
Rengøringsassistent



Anne Lise Rydahl
Rengøringsassistent

Skolens ABC

ADK - ALMENSKOLENS DISKUSSIONSKLUB

ADK er Slagelse Gymnasium og HF-kursus' festudvalg. ADK holder som regel fest før hver ferie. Samtidig har foreningen tradition for at afholde en jule-hygge-aften.

Alle disse arrangementer arrangeres af en bestyrelse på 9 personer.

Disse bliver valgt i begyndelsen af skoleåret på følgende måde:

- 1.) Alle skolens elever bliver opfordret til at være med i ADK (via medlemskort). Medlemskort giver stemmeret på generalforsamlingen og nedslag i billetprisen til de enkelte arrangementer.
- 2) Valget foregår på en generalforsamling, hvor alle medlemmer af ADK har stemmeret. Blandt de opstillede kandidater skal vælges 9: 1 fra hvert klassetrin og de sidste 4 på stemmeantallet.

ADK-festerne er især kendt for levende musik.

ADMINISTRATION

Konstitueret rektor Dan Frandsen er skolens pædagogiske og administrative leder og kan normalt træffes på kontoret. Træffetid er 8.00 til 14.00. Telefonisk træffetid bedst mellem 12.15 og 14.00.

Rektors stedfortræder er Elisabeth Næstholt Jensen.

Studielektorer: Palle Berggreen og Jørgen Christiansen.

Inspektorer: Elisabeth Næstholt Jensen og Winnie Frandsen.

Skemalægger: Studielektor Palle Berggreen.

Studievejledere: HF: adj. Annelise Andersen, adj. Marianne Christiansen. Gymn.: lektor Ebbe Ottar Jensen, lektor Jørn O. Jensen, lektor Jens Jørgensen, adj. Per Laursen, lektor Lene Therkildsen.

Sekretærer: Birthe Henriksen, Aase Larsen, Gurli Andersen.

Boginspektor: lektor Finn Lindegaard Madsen.

Bibliotekar: lektor Jørgen Glenstrup.

AV-inspektor: adj. Jørn Bank Graunbøl.

Pedeller: Erik Jørgensen, Knud Erik Madsen.

ADRESSEFORANDRINGER

skal *straks* meddeles til sekretærkontoret ligesom evt. navneforandring, nyt telefonnummer o.l.

ALLEKALD

bruges af rektor til at give meddelelse til hele skolen. Det finder normalt sted i begyndelsen af 2. lektion. Elever og lærere kan

ligeledes få lov til at benytte det til meget nødvendige meddelelser. Besked om allekald indleveres til rektor inden kl. 9.05.

BEFORDRINGS-SPØRGSMAÅL

Se: Støtteordninger. Henvendelse i øvrigt på kontoret.

BETALING

Det må påregnes, at der bliver udgifter til ordbøger.

BIBLIOTEK

Skolens bibliotekar hedder Jørgen Glenstrup. Vores bogsamling står spredt rundt på hele skolen i de forskellige fags birum. Bøgerne er normalt beregnet til håndbøger på skolen - og kan altså ikke lånes hjem.

BOGDEPOTET

Findes i kælderen ved opgang fra cykelkælder. Det bestyres af boginspektor, lektor F. Lindegaard Madsen. *Åbningstidene:* 10 og 11 frikvarteret. Se i øvrigt opslag.

BOGUDLÅN

Du får udleveret de fleste bøger gratis. Du er ansvarlig for de udleverede bøger - og skal erstatte tab eller beskadigelse. Derfor skal du *ved udlevering skrive navn og klasse i bøgerne og lægge bind om*. Der må ikke skrives notater eller foretages understregning i bøgerne.

BUSSER OG TOGTIDER

De vigtigste tider bliver slået op på skolens opslagstavler.

CYKLER OG KNALLERTER

Parkeres i *kælderen* - og *ikke* udenfor. Knallertmotoren *skal* standses, inden du kører ind og må ikke startes, før du igen er ude i det fri. I kælderen er der TV-overvågning døgnet rundt.

DGS - DANSKE GYMNASIEELEVERS

SAMMENSLUTNING

Danske Gymnasieelevers Sammenslutning (DGS) er gymnasieelevernes faglige organisation.

DGS' formål:

DGS har til formål at varetage gymnasieelevernes objektive interesser - at gennem forhandlinger og andre former for uddannelsespolitiske markeringer, i samarbejde med andre uddannelsesorganisationer, hvis hovedformål er identiske med DGS', at skabe forudsætninger for gennemførelse af gymnasieelevernes uddannelsesmæssige, faglige, økonomiske og sociale interesser og krav.

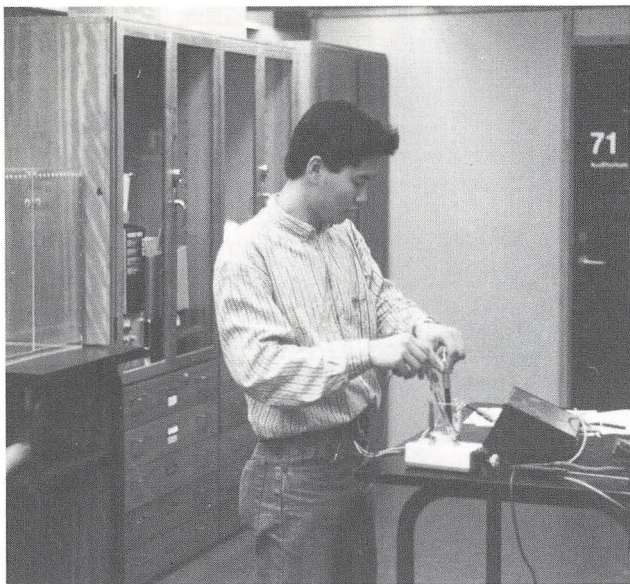

Et hold højniveau-kemikere havde i foråret sat sig for at undersøge vandkvaliteten udvalgte steder i Vestsjælland. Tidligt om morgenen gik turen rundt med bus for at opsamle vandprøverne - på billedet ses en elev i færd med at fylde en flaske med vand fra en udledning ved Kobæk Strand ved Skælskør. Senere på dagen blev samtlige prøver analyseret for indhold af chlorid og nitrat. Desuden målttes prøvernes pufferkapacitet og -intensitet.



DUESLAGET

Er navnet på en reol med rum til de enkelte klasser. Den står ved indgangen til administrationsafdelingen, og den bruges til meddelelser fra administrationen til klasserne.

Desuden har lærerne et dueslag, som befinder sig uden for administrationsafdelingen.

ELEVTELEFON

Findes ved siden af automaterne i kantien.

ELEVRÅD

Elevrådet er elevernes demokratisk valgte repræsentation på skolen over for rektor, Pædagogisk Råd og skolebestyrelse.

Elevrådets struktur: Elevrådet består af en repræsentant valgt i hver klasse; flere fra hver klasse kan dog deltage i elevrådsarbejde. På elevrådsmøderne har alle taleret, men kun en fra hver klasse har stemmeret. Inden 1. oktober vælger elevrådet et formandskab og nedsætter ligestillede udvalg, til hvilke samtlige elever er valgbare med tale- og stemmeret.

Repræsentation: Elevrådet er repræsenteret i fællesudvalget med 4 medlemmer. Både gymnasieelever og HF-kursister skal være repræsenteret. Elevrådet skal være repræsenteret i Pædagogisk Råd med 2 medlemmer, og i skolebestyrelsen med 2 medlemmer.

Elever, der skal repræsentere skolen udadtil, vælges på et morgenmøde af de elever, de skal repræsentere.

Elevrådet kan kun udtale sig på elevernes vegne, såfremt spørgsmålet har været forelagt og godkendt af eleverne på et morgenmøde.

EDB

Skolen har 2 EDB-lokaler. Desuden er der computere i en række faglokaler. Der gælder følgende regler for brug af EDB-lokalerne:

Nr. 33: Eleverne må aldrig være alene i dette lokale.

Eleverne må kun anvende de programmer, der ligger i maskinerne, eller arbejde med disketter, der er udleveret af læreren, og opbevares af denne, eller i lokalet.

Det er altså strengt forbudt eleverne at medbringe egne disketter. Det er ligeledes forbudt at gå ind og rette i eksisterende programmer.

Disse strenge regler skyldes, at maskinerne arbejder enkeltvis, og at oprydning efter elevernes medbragte programmer vil tage urimelig lang tid.

Det er vigtigt, at maskinerne slukkes på den rigtige måde. Man skal afslutte det program, man er i gang med, og vende tilbage til hovedmenuen og dér vælge "nedlukning".

Maskinerne skal slukkes efter brug.

Nr. 64: Er principielt åbent for eleverne, når de har gennemgået brugerkursus. Eleverne skal dog forlade lokalet, når det bruges eller skal bruges til undervisning.

Hvis der skal være undervisning i den efterfølgende time, efterlades maskinerne tændte i hovedmenuen; ellers slukkes de. NB! Af hensyn til den skrøbelige elektronik er det en selvfølge, at man ikke tager hverken mad eller drikke med ind i EDB-lokalerne.

Reglerne kan blive ændret i årets løb. Opslag udenfor lokalerne vil orientere om de gældende regler.

FERIEPLAN 1991/92

Første skoledag efter sommerferien:

Torsdag d. 8. aug. 1991.

1. g + 1. HF kl. 10.15

2. g + 3. g + 2. HF kl. 9.15

Efterårsferie: Uge 42 (12.-20. okt.) 1991

Sidste skoledag inden juleferien: *Lørdag* d. 21. dec. 1991

Første skoledag efter juleferien: *Mandag* d. 6. januar 1992

Vinterferie: Uge 7 (8.-16. februar) 1992

Påskeferie: *Lørdag* d. 11. april-mandag d. 20. april 1992

Sidste skoledag før sommerferien: *Fredag* d. 19. juni 1992

FORSIKRINGER

Som andre amtsgymnasier er skolen forsikret på en måde, så elever, der uden egen skyld får ødelagt visse ting, f.eks. briller, i undervisningstiden, vil kunne få hel eller delvis dækning igennem forsikringsselskabet.

Alle henvendelser i forsikrings spørgsmål skal ske igennem rektor.

FORÅRSKONCERT

Det er efterhånden ved at blive en god tradition, at Slagelse Gymnasium & HF-kursus afholder en stor forårskoncert, hvor skolens musiklærere sammen med et meget stort antal elever opfører et meget varieret program.

FRITIDSAKTIVITETER

Der findes et væld af fritidsaktiviteter på skolen, varierende fra år til år: Skak, dramatik, film, frivillig idræt, kor, musik, orkester, skolekomedie, studiekredse m.m.

En del af disse omtales andetsteds i dette års- og introduktionsskrift. - Spørg i øvrigt faglærerne.

FÆLLESTIMER

9. oktober - 90: Peter + Zattan Katano. (Musik - Ungarn).

23. november - 90: Falke-Teatret "Fanget".

13. december - 90: Peter Bastian.
30. januar - 91: Marie Sika, Sanita Sulze, Letland.
8. maj - 91: Jarl Forsmann "Mellem to stole".

FÆLLESUDVALGET

Fællesudvalget består af rektor (formand), formanden for Pædagogisk Råd og 3 af Pædagogisk Råd valgte medlemmer, 4 af elevrådet valgte medlemmer samt 1 repræsentant for det teknisk-administrative personale.

Fællesudvalgets opgave er gennem gensidig information og forhandlinger at fremme samarbejdet mellem lærere, elever og rektor. Udvalget træffer afgørelser i forhold, der hovedsageligt angår faciliteter, praktiske forhold, fritidsaktiviteter og fællesarrangementer.

GLEMTE SAGER kan afhentes på kontoret.

GNISTEN

Er gymnasiets eneste skoleblad. Det redigeres af eleverne, er gratis og finansieres gennem annoncer.

IDRÆT

Ud over de obligatoriske idrætstimer er der en betydelig mængde af fritidssport på skolen.

Holdene oprettes oftest ved henvendelse til idrætslærerne eller ved opslag ved starten af skoleåret. Eleverne kan selv vælge mellem de forskellige sportsgrene.

KANTINEN

Skolen har en stor kantine, hvor der både er åbent om morgenen og det meste af formiddagen. I kantine kan købes smørrebrød, mælkeprodukter, frugt og læskedrikke. På nogle af ugens dage kan man desuden købe varm mad.

KARAKTERGIVNING

I *gymnasiet* gives der karakterer og evt. vidnesbyrd i november, december, februar og ved skoleårets slutning (årskarakterer og årspøvekarakterer). I forbindelse med karaktergivning drøfter lærerne elevernes standpunkt.

I *HF* gives der kun eksamenskarakterer.

KONTAKT TIL FORÆLDRE

I januar/februar holdes forældremøder for eleverne i 1. g. Elevernes forældre har her mulighed for at tale med klassens faglærere.

Desuden er forældrene altid velkomne til at deltage i skolens arrangementer som skolekomedie, forårskoncert, det store skolebal etc.

Skolen henvender sig kun i særlige tilfælde direkte til forældrene. Normalt udleveres informationer, indbydelse og karakterblade til eleverne til videregivelse. Mener man ikke dette er tilfredsstillende, er man altid velkommen til at henvende sig til skolen.

LEGATER 1990

- Slagelse Gymnasiums legatfond:*
Signe Frandsen, 3.a
Lena Lund Olsen, 3.c
Michael Andersen, 3.v
Birgitte Lindegaard Madsen, 3.u
Mette Rasmussen, 3.u
Louise Gyldensted, 3.y
Lone Nørgaard, 3.z
Maibritt Jensen, 3.å
Ole B. Rasmussen, 3.å
- Lektor Jordans mindelegat:*
Joachim V. Juel Jensen, 3.x
- Slagelse Lærde Skoles stipendiefond:*
Annette Plindstrup, 2.p
Susanne Andersen, 2.q
Henrik Laugesen, 2.r
- Lærer Aage Juuls mindelegat:*
Kamma Reinhold Nielsen, 2.p
- Handelsbanken i Slagelses legat:*
Birgitte Juel Jørgensen, 3.y
- Provinsbankens studielegat:*
Morten Rosenløv Jensen, 3.x
- Slagelse Sparekasses præmier:*
Ole Heinager, 3.y
Søren Helstrup, 3.c
- Boglegater:*
Gitte Larsen, 3.u
Joachim V. Juel Jensen, 3.x
Sara Salling, 3.z
- Haase & Søns Boghandels spansk-legat:*
Behcet Polat, 3.d



LOGO

Skolens logo er Hellig Anders brønd. Brønden kan du se på Kildevej i Slagelse. Dette logo, som du kan læse mere om i årsskrifterne fra 1989 og 1990, blev taget i brug i skoleåret 1934/35. Det er muligt at købe T-shirts, sweat-shirts og tøjmærker med dette logo.

MØDEPLIGT - FORSØMMELSER

Der er mødepligt til samtlige timer, naturligvis. Lærerne fører månedsblade, hvorpå der for den enkelte elev noteres et eventuelt fravær. Der skelnes ikke mellem fravær på grund af sygdom og øvrigt fravær.

Eneste form for fravær, der ikke tælles med i fraværstatistik, er fravær for elever, der deltager i ekskursioner eller andre aktiviteter, arrangeret af skolen.

Som tommelfingerregel må det samlede fravær inden for en opgørelsesperiode ikke overstige ca. 15%. Overstiger fraværet dette, indkaldes eleven til samtale. Fortsætter fraværet, gives der herefter en skriftlig advarsel, og man mister samtidig retten til Statens Uddannelsesstøtte.

M.h.t. skriftlige opgaver er det afgørende vigtigt, at man fra første færd udfærdiger de skriftlige opgaver. Mangler i forbindelse med aflevering af skriftligt arbejde indregnes som forsømmelser. En del af det skriftlige arbejde har karakter af kursusarbejder. De skal være udført, afleveret og rettet, inden undervisningen i semesteret ophører. Arbejderne kan indgå i spørgsmål ved eksamen.

For stort fravær eller manglende aflevering af skriftlige arbejder blot i et enkelt fag kan medføre udelukkelse fra undervisningen og henvisning til at aflægge eksamen på vilkår som selvstuderende. Elever i 1. og 2. g kan ikke uden videre optages i næste klasse.

OPGAVEAFLEVERING

Alle skriftlige opgaver skal ubetinget afleveres til den af læreren fastsatte tid. Ved sygdom: første skoledag, hvor man er tilbage på skolen.

Læreren vil så rette og kommentere din opgave og levere den tilbage til den tid I har aftalt.

Dine faglærere taler sammen og tilrettelægger de enkelte klassers afleveringsterminer, så det skriftlige arbejde bliver jævnt fordelt i hele skoleåret.

ORDENSREGLER

udarbejdes i fællesudvalget og skal godkendes i skolerådet.

Følgende regler gælder:

1. Rygning er ikke tilladt i klasselokaler, på gange og i sports-hallen.
2. Der er generelt øl- og spiritusforbud på skolen i skoletiden.
3. Elevernes plakater og opslag må anbringes på de dertil indrettede opslagstavler, medmindre anden aftale træffes med rektor.
4. Pengeindsamlinger, mærke- og lodseddelsalg må kun foretages med rektors tilladelse.

ORDENSREGLER I IDRÆTSHALOMRÅDET

1. Elever har kun adgang til idrætshalområdet, når de har undervisning i *idræt*.
2. Elever, der ikke er omklædte, noteres som fraværende. (Dette gælder også ved »glemt tøj«, menstruation o.s.v.) **NB! Undtagelse:** Lægeattest.
3. Elever kan i idrætstimen tidligst forlade hallen ca. 5 minutter før udgning.
4. Det er ikke tilladt at udøve idræt i frikvartererne.
5. Hvis holdlærer er fraværende, er der ingen undervisning. (Dette gælder også, selv om andre holdlærere er tilstede).

PÆDAGOGISK RÅD

består af alle skolens lærere. For hvert skoleår vælges en formand, næstformand, sekretær og sekretariat.

Der er desuden en række poster, der ligeledes besættes for et år ad gangen.

Under Pædagogisk Råd fungerer en lang række udvalg. Her kan bl.a. nævnes: Økonomiudvalget, Mødepligtsnævn, Time- og Fagfordelingsudvalget og Legatbestyrelsen.

REEKSAMINATION

Der gælder forskellige regler, der er fastsat af direktoratet. Alle elever får umiddelbart før eksamen oplysning om disse regler. Generelt skal det oplyses, at tilmelding til reeksamination skal ske *senest* ved skoleårets afslutning omkring 20. juni.

REGELSAMLING

Alle de skrivelser, cirkulærer, bekendtgørelser og love, der udsendes til skolen og har med forhold i gymnasiet og HF at gøre, er samlet i en såkaldt regelsamling. Der findes et eksemplar på rektors kontor og på inspektors kontor, og alle på skolen er velkomne til at læse i dem.

REJSER

Undervisningsministeriets Gymnasieafdeling har ved et cirkulære af 18/5 1990 fastsat nogle regler for ekskursioner, praktik og temadage:

I henhold til gymnasiebekendtgørelsens § 6, studenterkursus-bekendtgørelsens § 14 og gymnasiefagbekendtgørelsens §§ 32 og 35, stk. 2, fastsættes følgende bestemmelser:

Ekskursioner:

Ved ekskursioner forstås én- eller flerdays rejseaktiviteter for hele hold.

Ekskursioner er undervisning, der foregår uden for skolen. De kan indgå som et led i undervisningen i alle fag; de er ikke obligatoriske i noget fag, men indgår som et naturligt element i nogle fags undervisning, jf. undervisningsvejledningerne.

Generelt:

For ekskursioner, praktik og temadage gælder følgende bestemmelser:

- Aktiviteten skal godkendes af rektor, og der skal forud for afholdelsen foreligge et fagligt program, der er udformet så udførligt, at det kan danne grundlag for rektors godkendelse. Rektor skal inden godkendelsen sikre sig, at aktiviteten kan indgå i opfyldelsen af de faglige krav og at den fuldt ud modsvarer den normale undervisning, der falder væk.
- Det skal af holdets pensumindberetninger fremgå, hvorledes ekskursioner og praktik indgår i pensum og i eksamensopgivelserne i de(t) relevante fag.
- Der skal normalt rejses med hele hold, og der kan kun rejses i de(t) skoleår, hvor holdet undervises i de(t) pågældende fag. Aktiviteterne samles så vidt muligt i fælles periode(r) for hele skolen.
- Principielt deltager alle elever på holdet i ekskursioner og i praktikophold. For elever, som af helt særlige grunde ikke deltager i en aktivitet, kan der i givet fald udarbejdes et særpensum i det omfang, stof fra ekskursionen eller praktikken ikke kan opgives af de pågældende elever.

Herudover har Skolens Pædagogiske Råd vedtaget nogle *lokale* regler. Der skelnes her mellem *studierejser*, der defineres som stamklasserejser i eksamensfag over 5 skoledage og *ekskursioner*, hvor valghold også kan tage afsted. Der kræves,

at 90% af et hold eller en klasse deltager, hvis en tur skal gennemføres. Det skal være holdets/klassens faglærere, som gennemfører turen. Skolen betaler ikke leje af hytte, kano, cykel eller entreer.

Et valghold kan kun foretage én flerdays ekskursion.

De lokale regler ændres undertiden, ligesom der i særlige tilfælde kan dispenseres derfra. De vigtigste lokale regler er nævnt ovenfor. Hvis dit hold/klasse ønsker at rejse, bør I i god tid snakke med en faglærer herom. I har hermed mulighed for at få de aktuelle rejseregler oplyst.

RINGETIDER

1. lektion 8.15- 9.00
2. lektion 9.05- 9.50
3. lektion 10.05-10.50
4. lektion 11.00-11.45

Frokostpause

5. lektion 12.10-12.55
6. lektion 13.05-13.50
7. lektion 14.00-14.45
8. lektion 14.55-15.40
9. lektion 15.50-16.35

Det henstilles, at *man kommer præcist til alle timerne.*

SKEMAÆNDRINGER

vil forekomme næsten hver dag året rundt på grund af lærersygdom, studievejledningstimer, møder, kurser, ekskursioner, eksaminer, reeksaminer etc. Disse ændringer slås op ved siden af indgangen fra parkeringspladsen og på lærerværelset, og man må løbende holde sig å jour med opslagene. For at undgå, at eleverne ved lærersygdom møder op til de første timer forgæves, må hver klasse ved skoleårets begyndelse etablere en *telefonkæde*, hvis første led kontaktes af den lærer, der bliver syg.

Såfremt en lærer er fraværende i kortere tidsrum, vil klassen enten få en time med en af de andre lærere, der har klassen, eller man må arbejde alene. Det sidste vil ofte forekomme, og skolen forventer, at der bliver arbejdet seriøst med et eller andet fagligt, selv om det ikke bliver kontrolleret.

SKOLEBALLET

Skolen afholder hvert år et stort traditionelt skolebal med indmarch, lancier, balkordanse m.m.

SKOLEBESTYRELSEN VED SLAGELSE GYMNASIUM OG HF-KURSUS

	Torben Sentow-Larsen,	(Amtsrådet)
	Villum Christensen,	(Kommuneforeningen i Vestsjælland)
	Karin Dyreborg, Svein Heiner,	(Forældrerep.) (Forældrerep.)
1. suppl:	Lillian Endahl Nielsen	
2. suppl.:	Sonja Erichsen Birthe Henriksen	(Det Teknisk Administrative Personale)
	Ebbe Ottar Jensen, Claus Pedersen,	(Lærerrepr.) (Formand for Pædagogisk Råd)
Suppleant:	Jens Wichmann, Benny Kryl Karl Sigsgaard	(Skolelederne i Amtet) (Slagelseegnens Lærerkreds)
Suppleant:	Søren Stjernø Dan Frandsen	(Rektor; sekretær)

STUDIEVEJLEDNING - I GYMNASIET

Der er nu studievejledning for alle tre gymnasietrin. Alle gymnasieklasser vil derfor i årets løb få nogle timers uddannelses- og erhvervsorientering.

3. g-erne vil desuden få grundig orientering om forholdene ved de videregående uddannelser og specielt om adgangsbe- grænsning, tilmelding og økonomiske støtteordninger.

1. g-erne vil i august-september få instruktion i studie- og notat- teknik og senere information omkring grenvalget forud for 2. g. For alle gymnasieelever er der mulighed for at komme til en stu- dievejleder, hvor man kan få råd og vejledning angående pro- blemer i forbindelse med skolegang, valg af uddannelse, øko- nomi, bolig m.m.

På døren til studievejlederkontorerne vil du kunne finde træffe- tiderne.

Studievejledere i Gymnasiet: Se under ADMINISTRATION.

STUDIEVEJLEDNING - I HF

Alle HF'ere får brug for studievejleder, ikke blot inden optage- sen og i begyndelsen af skoleåret, men også senere, når der skal træffes bestemmelse om tilvalg. Det er svært at vurdere fordele og ulemper ved fag og kombinationer af fag; men stu- dievejlederen ved noget om, hvad der er brug for i de videre ud- dannelser og kan måske hjælpe dig med at finde ud af, hvor dine evner ligger.

Også når du bliver i tvivl om de forskellige regler, der gælder for HF, eller har spørgsmål af f.eks. økonomisk eller boligmæssig art, står studievejlederen til rådighed for en samtale.

På døren til studievejlederkontoret vil du kunne finde træffeti- derne.

Studievejledere i HF: Se under ADMINISTRATION.

STØTTEORDNINGER - STATENS UDDANNELSESSTØTTE (SU)

Der findes en række forskellige støtteordninger, hvortil der er knyttet bestemte regler for ansøgning.

Skolen har altid på sekretærkontoret trykte vejledninger i, hvad der kan søges og hvordan. Ved henvendelse til kontoret udle- veres vejledning i det ønskede omfang.

Nogle enkelte mere generelle forhold, der hænger sammen med selve opfyldelsen af mødepligtsreglerne, skal dog omta- les her:

Går en elev klassen om næste skoleår, *er den pågældende ikke støtteberettiget*, med mindre lærerne anbefaler at eleven går om.

2-årige HF-kurser: Elever, der *bortvises* fra kursus, er ikke støt- teberettigede fra den 1. i måneden efter, at direktoratet for gym- nasieskolerne og HF har truffet afgørelse om bortvisning.

Har en elev, hvis fravær skyldes særlige omstændigheder som for eksempel sygdom, af direktoratet fået *tilladelse til fortsat at følge undervisningen*, men således at den pågældende indstil- les til eksamen med selvstuderende-pensum, kan der fortsat ydes støtte, forudsat eleven overholder reglerne for deltagelse i undervisningen.

I øvrigt henvises til studievejlederne.

SYGDOM

af længere varighed bør eleven selv eller forældrene give sko- len besked om. Ekstraundervisning kan gives under sygdom i mere end 3 uger. Umiddelbart efter en sygdomsperiode skal der altid afleveres en forsømmelsesseddel, som underskrives af forældrene, så længe eleven er under 18 år. - Det forventes, at man holder sig orienteret om arbejdet i de forskellige fag, så man kan forberede sig tilstrækkeligt.

SYGDOM UNDER EKSAMEN OG ÅRSPRØVER

Såfremt en eksaminand på grund af sygdom bliver forhindret i at deltage i en eksamination eller årsprøver, *må skolen straks underrettes*. Drejer det sig om en mundtlig eksamination, vil den blive forsøgt flyttet til en anden eksaminationsdag. Hvis dette ikke er muligt, eller hvis det drejer sig om en skriftlig eksa-

men (herunder HF's »større opgave«), må eksaminanden indtegnes til sygeeksamen, der afholdes i august/september. Tilmeldelse til sygeeksamen foregår ved udfyldelse og aflevering af en autoriseret blanket, hvorpå en læge attesterer, at sygdommen har hindret eksamination. Denne blanket skal rekvireres fra skolen inden lægekonsultationen. Lægeattesten skal udstedes på den fastsatte eksaminationsdag, hvis det på nogen måde er muligt.

TELEFONBESKED

Kontoret kan normalt ikke påtage sig at kontakte elever i skoletiden i tilfælde af opringning. Ved helt nødvendige meddelelser hjælper vi naturligvis gerne.

TELEFONKÆDER

bør udfærdiges af alle klasser ved skoleårets start, så man efter skoledagens afslutning kan blive orienteret om bl.a. skemaændringer den følgende skoledag. *Bagest* i dette hæfte er der et skema til en telefonkæde. Når det er udfyldt, afleverer klasserepræsentanten en kopi til inspektør, der sørger for kopier til alle faglærere.

UDMELDELSE

Henvendelse sker til studievejlederen og rektor. En udmeldelse er først gyldig, når den har en studievejleders og rektors påtegning og - når det gælder elever under 18 år - forsørgerun-

derskrift. Evt. bus- og togkort afleveres, SU-støtte ophører, og der træffes aftale om aflevering af bøger m.v.

TIMEPLANER, GYMNASIET

SPROGLIG LINIE	1. g	2. g	3. g
Religion	—	—	3
Oldtidskundskab	—	—	3
Dansk	3	3	4
Tysk ell. fransk (fortsættersprog)	4	4	—
Historie	3	3	3
Geografi	—	3	—
Biologi	3	—	—
Musik	3	—	—
Billedkunst	—	—	2
Idræt	2	2	2
Engelsk	4	4	—
*Begyndersprog	4	4	—
Latin	3	—	—
Naturfag	3	4	—
Valgfag	—	4-5	14-15
	32	31-32	31-32

MATEMATISK LINIE	1. g	2. g	3. g
Religion	—	—	3
Oldtidskundskab	—	—	3
Dansk	3	3	4
**Sprog 2	4	4	—
Historie	3	3	3
Geografi	—	3	—
Biologi	3	—	—
Musik	3	—	—
Billedkunst	—	—	2
Idræt	2	2	2
Engelsk	3	4	—
Fysik	3	4	—
Kemi	3	—	—
Matematik	5	5	—
Valgfag	—	4-5	14-15
	32	31-32	31-32

*Begyndersprog: Fransk eller spansk eller italiensk eller tysk.

**Sprog 2: Tysk eller fransk eller spansk eller italiensk.



Skolens lærerhold der vandt Old Boys-rækken i Slagelse Firma Sports vinterfodbold-turnering 90/91 med den imponerende målscore: 64-31. Fra venstre ses Per Laursen, Finn Gjetting, Ebbe Ottar Jensen og Thor-kil Jacobsen.

VALGFAG

Det nye gymnasium giver den enkelte elev flere valgmuligheder end tidligere.

Valgene for 2. og 3. g skal træffes, *mens* du er elev i 1. g - og altså ikke *før* du går på skolen.

Skolens studievejledere vil være behjælpelige, dels med gode råd, dels med den orientering, der er nødvendig, fordi der er nogle bindinger mellem nogle fag.

Man skelner mellem *fag på højt niveau og fag på mellemniveau*.

Og du skal vælge mindst 2 fag på højt niveau.

Undervisningen i valgfagene på højt niveau tilrettelægges efter følgende timeplan:

	2. g	3. g
Både sproglig og matematisk linie		
Samfundsfag	5	5
Musik	5	5
Engelsk	–	5
Tysk	–	5
Fransk	–	5
Spansk	–	5
Italiensk	–	5
Kun sproglig linie		
Latin	5	5
Kun matematisk linie		
Matematik	–	5
Fysik	–	5
Kemi	4	5
Biologi	5	5

Valgfagene på mellemniveau læses med 4 ugentlige timer enten i 2. eller i 3. g:

latin	samfundsfag
geografi	biologi
kemi	fysik
matematik	datalogi
teknikfag	erhvervsøkonomi
musik	idræt
billedkunst	film- og tv-kundskab
	filosofi

TIMETAL PÅ HF-KURSUS

GAMMEL ORDNING

Fællesfag:

	Antallet af ugentlige timer	
	3. semester	4. semester
Dansk	4	4
Religion	3	3
Historie	3	3
Biologi	0	0
Geografi	0	0
Matematik	0	0
Engelsk	4	4
Tysk	0	0
Samfundsfag	0	0
Musik/formning	0	0
Idræt	0	0

Tilvalgsfag:

	Antallet af ugentlige timer	
	3. semester	4. semester
Biologi	4	4
Matematik	6	6
Engelsk	3	3
Tysk	5	5
Samfundsfag	3	3
Musik	4	4
Formning	4	4
Idræt	4	4
3. fremmedsprog	4	4
Fysik	6	5
Kemi	5	5
Psykologi	3	3
Datalære	4	4
Film og TV-kundskab	4	4

I dansk, fysik og kemi afholdes konferencetimer til individuel vejledning af de studerende. Der holdes eksamen i de enkelte fag ved udgangen af det semester, hvor undervisningen i faget afsluttes. Der er ikke eksamen i fællesfagene musik, formning og idræt.

TIMETAL PÅ HF-KURSUS

NY ORDNING

I et 2-årigt forløb tilrettelægges undervisningen i følgende fag med de angivne ugentlige timetal i henholdsvis første og andet kursusår:

	1. år	2. år
Biologi tilvalgsfag	–	4
Dansk	3	4
Engelsk fællesfag	4	–
Engelsk tilvalgsfag	–	4
Fransk fortsættersprog fællesfag	4	–
Fransk fortsættersprog tilvalgsfag	–	4
Fransk begyndersprog tilvalgsfag	4	4
Fysik tilvalgsfag	–	4
Geografi tilvalgsfag	–	4
Historie	3	3
Italiensk tilvalgsfag	4	4
Kemi tilvalgsfag	–	4
Matematik fællesfag	5	–
Matematik tilvalgsfag	–	5
Religion	–	3
Spansk tilvalgsfag	4	4
Tysk fortsættersprog fællesfag	4	–
Tysk fortsættersprog tilvalgsfag	–	4
Tysk begyndersprog tilvalgsfag	4	4

Undervisningen i fællesfagene billedkunst, biologi, fysik-kemi, geografi, idræt, musik og samfundsfag samt i de øvrige tilvalgsfag, inkl. tilvalgsfagene på fællesfagsniveau, tilrettelægges med de angivne ugentlige timetal i første eller andet kursusår efter rektors afgørelse:

	Fællesfag	Tilvalgsfag på fællesfagsniveau	Tilvalgsfag
Billedkunst	2	–	4
Biologi	3	3	–
Datalogi	–	–	4
Design	–	–	4
Erhvervsøkonomi	–	–	4
Film- og TV-kundskab	–	–	4
Filosofi	–	–	4
Fysik-kemi	4	4	–
Geografi	3	3	–
Idræt	2	–	4
Musik	2	–	4
Oldtidskundskab	–	–	3
Psykologi	–	–	4
Samfundsfag	2	–	4
Teknikfag	–	–	4

Alle kursister undervises desuden i EDB.

KLASSELÆRER:

KLASSE: 19 - 19

