



Danskernes Historie Online

Danske Slægtsforskeres Bibliotek

Dette værk er downloadet fra Danskernes Historie Online

Danskernes Historie Online er Danmarks største digitaliseringsprojekt af litteratur inden for emner som personalhistorie, lokalhistorie og slægtsforskning. Biblioteket hører under den almennyttige forening Danske Slægtsforskere. Vi bevarer vores fælles kulturarv, digitaliserer den og stiller den til rådighed for alle interesserede.

Støt Danskernes Historie Online - Bliv sponsor

Som sponsor i biblioteket opnår du en række fordele. Læs mere om fordele og sponsorat her: <https://slaegtsbibliotek.dk/sponsorat>

Ophavsret

Biblioteket indeholder værker både med og uden ophavsret. For værker, som er omfattet af ophavsret, må PDF-filen kun benyttes til personligt brug.

Links

Slægtsforskeres Bibliotek: <https://slaegtsbibliotek.dk>

Danske Slægtsforskere: <https://slaegt.dk>

921



**AALBORG
KOMMUNALE SKOLEVÆSEN**

• 1951-52

←

**Rettelse og tilføjelse
til
Aalborg kommunale skolevæsens beretning for 1951/52.**

Rettelse side 23:

Mellemskoleeksamen blev i marts 1952 bestået af 299 elever, nemlig:

Ved Vejgaard østre skole af	38 drenge	28 piger
- Sønderbro	22	30
- Danmarksgades	35	44
- Ryesgades	36	42
- Hobrovejens	8	16
Ialt	139 drenge	160 piger

henholdsvis ca. 76 og 77 % af de i 1948 optagne 183 drenge og 208 piger.

Tilføjelse til side 98:

25 års ansættelse ved skolevæsenet.

- 1. maj 1951: Overlærer frk. Emilie M. Brandt.
- 1. maj 1951: Overlærer Ludv. M. Nielsen.
- 1. oktober 1951: Overlærer Chr. A. Stavad.

BERETNING

om

Aalborg kommunale skolevæsen

fra 1. april 1951 til 31. marts 1952

ved

skoledirektør B. Kristensen

Wilh. Burmesters Bogtrykkeri, Aalborg
1952

Statens pædagogiske Studiesamling
København

INDHOLDSFORTEGNELSE

	Side
Skolevæsenets ledere, træffetider m. v.	3
Skoleautoriteter	4-6
Skolebygninger	7
Annebergvejs skole	8-13
Byggearbejde m. v.	14-17
Undervisningen og elevtallet	18
Undervisningens ordning	18-20
Eksaminer	21-23
Sløjd	23-24
Husgerning	24
Skolehave	24
Badning og svømning	24-25
Skolebespisning	25
Skolebesøg	25
Udlån af lokaler	26
Børneantallet	27
Børne- og klassetal	27
Af- og tilgang	28
Børnetallets fordeling	29
Klassetallets fordeling og gennemsnitsbørnetallet	30
Indskrivning	31
Indmeldelse	32
Optagelse i mellemskolen	33
Samtlige skolesøgende børn	34
Private skoler	35
Salg af sparemærker	35
Skolebesøget	36-37
Timeplaner	37-39
Aftenskoleundervisning	40
Den kommunale ungdomsskole	40-41
Taleskolen	41-42
Skoletandplejen	42-47
Lægeundersøgelser	47-49
Skolepsykologiske undersøgelser	49-51
Skolehjælpere	52
Fritidshjemmene	53-55
Feriekolonier	56-61
Ferierejser	61
Legater	61
Aalborg Studenterkursus	61-62
Svømmeundervisning	63
Årsprøver og opgaver	65-80
Lærerpersonalet	81
Fast ansat lærerpersonale	81-89
Timelærerpersonalet	90
Vikarer	91
Lærerpersonalet ved markskolerne	92
Timetallets fordeling	92
Sygdom blandt lærerpersonalet	93
Forandringer i lærerpersonalet	95-98
Jubilæer	98
Afsked m. v.	98
Lærerpersonalets videreuddannelse	99
Aalborg årskursus	99-103
Skolebetjente	103
Udgifter til skolevæsenet	104-105
Aalborg kommunes børnebiblioteker	107-111

Oversigt over skolevæsenets ledere, træffetider m. v.

Skoledirektør.

Telefon

B. Kristensen, *kontor*: Vejgaard rådhus, Hadsundvej 35 7286

Skoledirektøren træffes som regel hver skoledag
kl. 11—12 og 15—16.

Skoledirektørens kontor: 7800

Fuldmægtig P. Willy Nielsen,
kontorassistenterne frk. L. Jeppesen, fru G. Rønaa
og frk. G. Funder.

Kontoret er åbent hver dag kl. 8—16,
lørdag dog kun 8—13.

Skoleinspektører.

(Skoleinspektørerne træffes, hvor intet andet er anført, på den pågældende
skoles kontor hver skoledag kl. 8—9).

W. B. Kirkholm, *Centralskolen*, Øster Uttrup 4
priv. bopæl, Øster Uttrup.

H. Hansen, *Vejgaard østre skole*, Tlf. 2140
priv. bopæl, Odinsgade 15, tlf. 504b.

J. E. Jensen, *Vejgaard vestre skole*, 3861
priv. bopæl, Nordmarksvej 3, tlf. 2614.

Regnar Nielsen, *Østermarkens skole*, 2360
priv. bopæl, Kærlundsvej 17, tlf. 4025.

H. S. Kreilgaard, *Sønderbro skole*, 6882
priv. bopæl, Frederikstorv 1, tlf. 1707.

Hartvig Kristensen, *Kjellerupsgades skole*, 1205
priv. bopæl, Rantzausgade 47, tlf. 2280.

Kr. Værnfelt, *Rantzausgades skole*, 2456
priv. bopæl, Hasserisgade 30, tlf. 9148.

M. A. P. Bie, *Danmarksgades skole*, 505
priv. bopæl, Prinsensgade 24, tlf. 8043.

H. Johs. Sørensen, <i>Poul Paghsgades skole</i> , priv. bopæl, St. Blichersgade 10, tlf. 3691.	Tlf. 1203
E. Duus, <i>Ryesgades skole</i> , priv. bopæl, Skovbakkevej 7, tlf. 7675.	1908
Kirsten Strunge, <i>Annebergvej skole</i> , priv. bopæl, Strynøgade 13, tlf. Alba 10.270.	5878
Johs. Christensen, <i>Hobrovejens skole</i> , priv. bopæl, Slotsgade 6, tlf. 2524.	2361

De landsbyordnede skoler:

<i>Frydendal skole</i> : førstelærer Aage C. Petersen,	4925
<i>Rørdal skole</i> : førstelærer Ejnar M. S. Andersen,	7703

Skolepsykologisk kontor.

Kontor: Vejgaard rådhus, Hadsundvej 35, tlf. 7800.
Kontortid: Onsdag kl. 16—18 og fredag kl. 8—9.
Skoleinspektør, cand. psyk., frk. Kirsten Strunge, priv. bopæl, Strynøgade 13, tlf. Alba 10.270.
Viceinspektør, cand. psyk., Arne Mølgaard Laustsen, priv. bopæl, Spolen 6, Kærby.

Skoletandklinikker.

Centralkliniken på Danmarksgades skole: Overtandlæge <i>N. U. Brams</i> .	Tlf. 627
Kliniken på Sønderbro skole: Daglig leder: Børnetandlæge, frk. <i>Eva Christensen</i> .	6066
Kliniken på Poul Paghsgades skole: Daglig leder: Børnetandlæge, fru <i>Ruth Kirkegaard</i> .	alba 10776

Skolelæger.

Østre skolelægedistrikt: Skolelæge <i>Knud Erik Sørensen</i> , Vesteraa 23, priv. tlf. 835.
Vestre skolelægedistrikt: Skolelæge <i>Hans Amstrup</i> , Kastanievej 2, priv. tlf. 572.

Skolelægerne træffes iøvrigt på lægeværelset på den skole, hvor undersøgelse foregår, og telefonisk henvendelse til skolelægen kan da ske til pågældende skoles kontortelefon — for Danmarksgades og Rantzausgades skoles vedkommende dog til tlf. 627.

Skolekommissionens medlemmer.

- Fhv. Politiassistent *K. V. Worm*, Annebergvej 38, formand, tlf. 4338.
- Overbetjent *A. Nørregaard*, St. Blichersgade 3, næstformand, tlf. 6726 og 6200.
- Fru *Ella Christensen*, Kærvanhus 1, tlf. 8813.
- Kontorbestyrer *Carlo Larsen*, Sønderbro 37, tlf. 8677 og 2344.
- Redaktør *P. C. Jacobsen*, Kærlundsvej 24, tlf. 6180, og 904.
- Socialundersøger *Th. Christensen*, Dybdalsvej 7, Sølyst, tlf. 6679 og 5315.
- Fru *Ingrid Larsen*, Vesterbro 8, tlf. 2996.
- Arkitekt *V. Bøgh*, Boulevarden 14, tlf. 8008.
- Gårdejer *Olav Nielsen*, Ø. Uttrup, tlf. Ø. Uttrup 10.
- Fru *Marie Kjeldsen*, Grundtvigsvej 6, tlf. 5913.
- Incassator *J. M. Jensen*, Falstersgade 7.
- Overpostbud *P. C. Jensen*, Hjelmerstald 11, tlf. Alba 10.347
- Overbetjent *Holger Georg Jensen*, Kastetvej 48, tlf. 7573 og 6200.
- Kantor *Eigil Lauritzen*, Ryesgade 13, tlf. 1387.
- Fru *Agnete Møller*, Ole Kjærsvvej 8, tlf. 8825.

Aalborg ungdomsskolenævnets medlemmer.

- Fhv. Politiassistent *K. V. Worm*, Annebergvej 38, formand.
- Redaktør *P. C. Jacobsen*, Kærlundsvej 24, næstformand.
- Overbetjent *A. Nørregaard*, St. Blichersgade 3.
- Kontorbestyrer *Carlo Larsen*, Sønderbro 37.
- Skoleinspektør *Hartvig Kristensen*, Rantzausgade 47.
- Forstander *Th. A. Johansen*, Kærlundsvej 32.
- Direktør *A. F. Olsen*, Kong Hansgade 10.
- Formand *Marius Andersen*, Herluf Trollesgade 23.
- Redaktør fru *K. Ulkær*, Algade 53.
- Fru *A. Skriver Jensen*, Vesterbro 55.
- Maskinarbejder *K. Povelsen*, Fyensgade 56.
- Overpostbud *P. C. Jensen*, Hjelmerstald 11.

Tilsynsførende med religionsundervisningen.

- Pastor *Poul Schou* ved Kjellerupsgades skole.
 Stiftsprovst *Carl Bay* ved Rantzausgades og Danmarksgades skoler.
 Pastor *Oscar Poulsen* ved Poul Paghsgades og Ryesgades skoler.
 Pastor *William Larsen* ved Østermarkens og Sønderbro skoler.
 Pastor *H. Lundberg* ved Hobrovejens skole.
 Pastor *Svend Aage Odborg*, Vejgaard, ved Vejgaard østre og vestre skoler samt Frydendal skole.
 Pastor *H. Storm Jensen*, Nørre Tranders, ved Centralskolen og Rørdal skole.

Fælleslærerrådets formand.

Viceinspektør Holger Petersen.

Lærerrådenes formænd.

- Frydendal skole : lærer *Alfr. Laur. Nielsen*.
 Centralskolen : overlærer *C. Stavad*.
 Vejgaard østre skole: — *Th. Lyngby*.
 Vejgaard vestre — : overlærer *H. Johs. Christiansen*.
 Østermarkens — : kommunelærer *Nørgaard Bech*.
 Sønderbro — : overlærer *L. J. Nielsen*.
 Kjellerupsgades — : viceinspektør *K. Stadsvold*.
 Rantzausgades — : kommunelærer *J. P. Thomsen*.
 Danmarksgades — : kommunelærer *S. Kjeldsen*.
 Poul Paghsgades — : viceinspektør *Orla Kjær*.
 Ryesgades — : overlærer *J. C. Pedersen*.
 Annebergvejs — : kommunelærer *A. Rosager Hansen*.
 Hobrovejens — : viceinspektør *H. Flyger*.

I. Kommunens skolebygninger.

1. april 1952.

	Betegnelse	Opførelsesår	Udvidet ved tilbygning	Ejendoms-skyld	Heraf grund-værdi	Brandforsikring		Bogført værdi ^{1)/s} 1951
						Bygninger	Inventory	
Frydendal		1920	1934, 43, 50	285.000	35.300	229.680	15.000	269.837,48
Rørdal		1904-05		102.100	5.100	227.520	20.000	102.213,55
Centralskolen	Centr.	1950-51		600.000	5.200	750.000	50.000 ¹⁾	363.775,55
Vejgaard østre	Vø	1926-27	1934 og 37	600.000	28.300	836.760	145.000	470.670,10
Vejgaard vestre	Vv.	1899-09	1915 og 38	338.000	30.900	518.160	65.000	254.076,87
Østermarken	Øst.	1928-29	1935-36	409.000	171.900	1.150.500	270.000	536.716,16
Sønderbro	Sbro.	1946-49		Ikke særsk. vurd.		3.181.000	360.000	4.016.979,52
Kjellerupsgade	Kjell.	1900-01		365.000	63.800	1.227.100	250.000	390.737,91
Rantzausgade	Rantz. }	1878-79		775.000	334.000	1.676.000	440.000	849.842,86
Danmarksgade	Danm. }							
Poul Paghsgade	P. P.	1891-92	1940-41	650.000	66.000	2.017.000	320.000	884.923,25
Rymsgade	Rymsg.	1910-11	1917 og 45	700.000	15.000	1.381.100	350.000	531.401,35
Annebergvej	Anbv.	1952		Ikke vurderet		1.200.000	200.000	
Hobrovejen	Hobr.	1930-31		700.000	357.000	944.000	195.000	223.009,31
Inventar på skoletandklinikkerne							140.000	
Inventar på skolevæsenets kontor							38.000	

¹⁾ + inspektørboligOversigt over skolernes lokaler ^{1/4} 1952.

Skole	Alm. klasselokaler	Særlokaler										Andre lokaler					Ialt						
		Sang	Tegning	Fysik	Naturhistorie	Geografi	Håndgern.	Husgerning	Sløjd	Småsløjd	Gymnastiksale	Læsestue	Særundervisn.	Udlån	Skolebad	Lærerværelser		Kontorer	Lægeværelser	Tandklinik	Børnebespisn.		
Frydendal	4	0	0	0	0	0	0	0	1	0	1	0	0	0	1	0	0	0	0	0	0	0	7
Rørdal	3	0	0	0	0	0	0	0	1	0	1	0	0	0	0	0	0	0	0	0	0	0	5
Centralskolen	7	0	0	0	0	0	0	1	1	0	1	1	0	1	1	1	1	0	0	0	2	17	
Vejgaard østre	20	1	1	1	1	1	1	1	1	0	2	1	0	0	1	1	1	3	0	2		39	
Vejgaard vestre	15	0	1	1	0	0	1	0	1	0	1	1	2	0	2	1	1	0	0	0	0	27	
Øst	17	1	1	1	0	1	1	1	1	1	2	1	0	1	1	1	2	0	0	0	0	33	
Sbro	18	1	1	1	1	1	1	2	1	1	2	1	3	1	2	1	3	3	3	3		50	
Kjell	16	1	1	1	1	1	1	0	1	1	2	1	0	1	2	1	2	3	0	0	0	36	
Rantz	16	1	1	1	0	1	1	1	1	1	4	1	4	1	3	1	2	3	3	0	0	74	
Danm	19	1	1	1	1	1	1	1	1	0	3	1	0	0	3	1	2	3	3	0	0		
P. P.	27	1	1	1	1	1	2	0	1	1	2	1	0	1	2	1	3	3	2	0	0	51	
Rymsg	26	1	1	1	1	1	1	1	1	1	2	1	0	1	2	1	3	3	0	0	0	48	
Annebergvej	0	0	0	0	0	0	1	1	2	0	0	0	19	0	0	1	2	0	0	2	2	28	
Hobr	12	1 ²⁾	0	1	1	0	1	0	1	1	1	1	0	1	1	1	2	0	0	0	0	25	
	200	9	9	10	7	8	12	9	14	7	20	11	28	8	18	12	24	18	7	9		440	

¹⁾ Geografi og naturkundskab. ²⁾ Sang og tegning.

Annebergvejs skole.

Da indskrivningen pr. 1. april 1952 af børn til 1. klasserne viste, at der ville komme et overskud på ca. 800 børn for det kommende skoleår, måtte der træffes særlige foranstaltninger, da skolevæsenet ikke var i stand til at rumme det antal klasser, som en forøgelse på så stort et børnetal ville kræve.

Skolevæsenet stod overfor enten at skulle afvise de 6-årige eller skaffe plads til børnene, og da byrådet stillede lazaretbygningen på Annebergvej til skolevæsenets rådighed, vedtog skolekommissionen at benytte bygningen til skolevæsenets særklasser.

De enkelte rum var ikke af almindelig klassestørrelse, men ville være velegnede som klasselokaler for 15—16 børn. — Bygningens beliggenhed gør, at klasseværelserne har kunnet placeres mod syd, øst og vest, så lysforholdene er blevet fortrinlige.

Bygningen var meget ramponeret og skulle derfor gennemgå meget omfattende reparationer, inden den kunne tages i brug som skole. — Umiddelbart efter nytår blev der taget fat på arbejderne, og efter påskeferien rykkede børnene ind. — Det var kun 13—14 arbejdsuger håndværkerne havde haft til det meget omfattende arbejde, men de viste sig at være opgaven voksen. —

Overslag og tegninger er udarbejdet af stadsarkitekt Rohbrandt, der også har varetaget arbejdet med arkitekt H. Schultz som daglig leder. —

Skolebygningen er en vinkelbygning med den ene fløj orienteret syd—nord og hovedfløjen øst—vest.

I bygningen er der nu indrettet 19 klasselokaler, et håndgerningslokale, et sløjdlokale, et husflidslokale, et skolekøkken samt bespisningslokale.

Desuden er der et lærerværelse, kontorer for skoleinspektør og viceinspektør, garderobe og tekøkken for lærerpersonalet samt toiletter og flere arkiver. I kælderen findes foruden toiletter for børnene, plads til ca. 100 cykler.

På 1. sal i den ene fløj er der indrettet fire lokaler til undervisning for svaghørende børn. Denne afdeling får sin egen opgang og er isoleret fra den øvrige skole. I forbindelse med de fire lokaler findes et lærerværelse, kontor, to artikulationsrum, magasinrum og toiletter.

Skolegården, som ligger syd for bygningen er afsluttet med læskure og ved en bænk opdelt i to — beregnet for større og mindre børn.

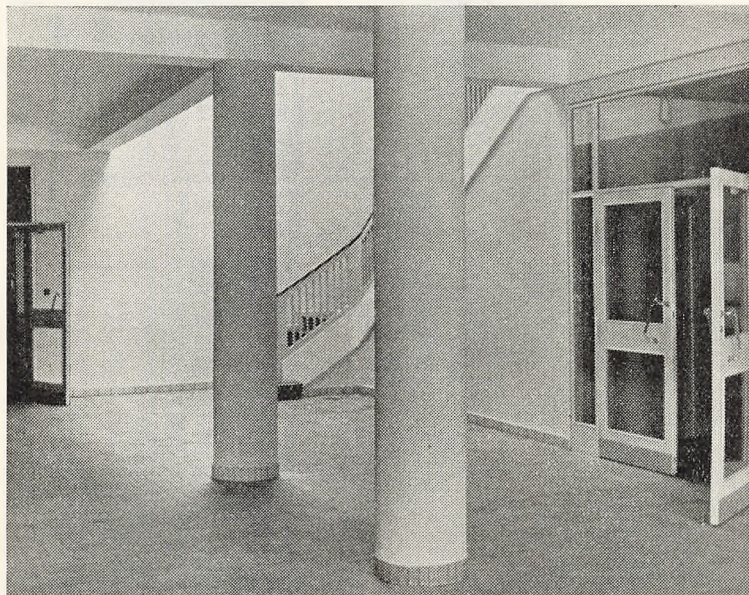

Skolens forhal.



Skolen set fra gaden.



Skolen set fra gården.

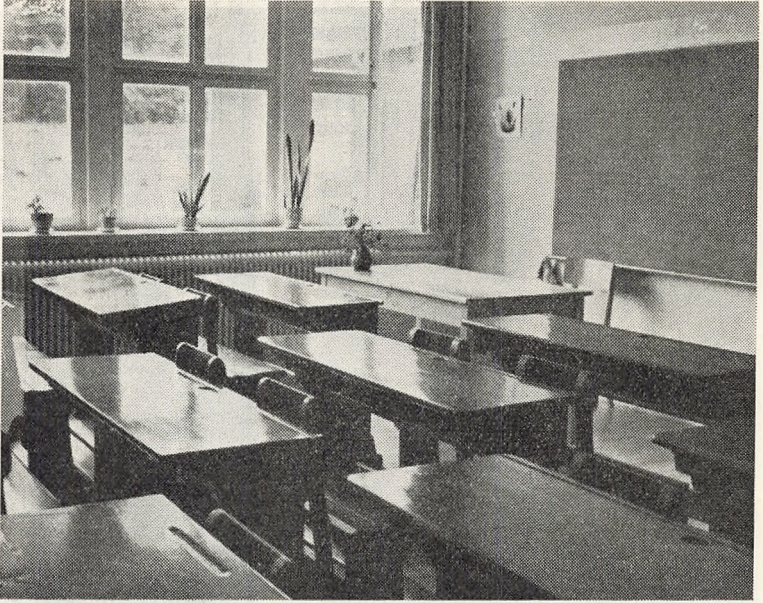

Alm. klasseværelse.

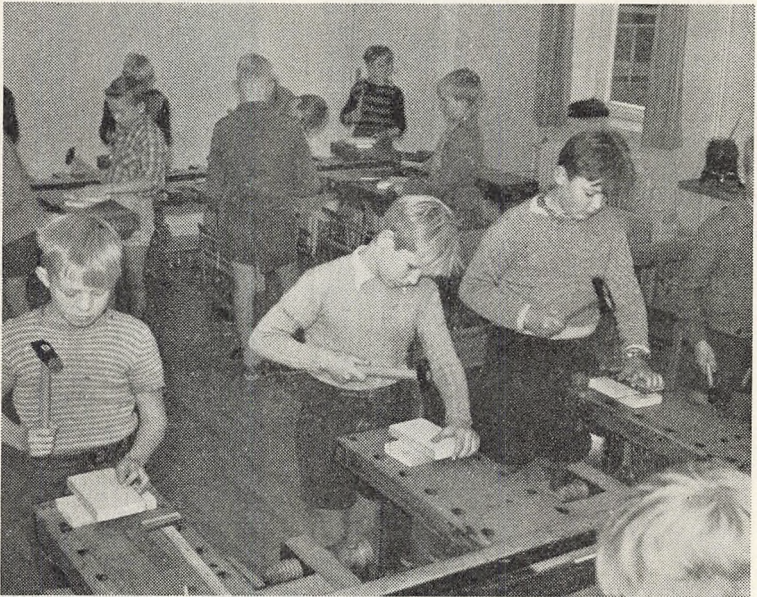

Sløjdlokalet.



Håndgerningslokalet.



Skolekøkkenlokalet.

Byggearbejder m. v.

Foruden de ordinære reparationer på skolernes bygninger og inventar er der i år foretaget følgende større byggearbejder:

Rantzausgades-Danmarksgades skoler.

Udvidelsen og moderniseringen af Rantzausgades og Danmarksgades skoler påbegyndtes i juni måned, såsnart byggetilladelsen forelå, og arbejdet med den nye gymnastiksalsbygning skred så rask fremad, at man fik bygningen under tag inden vinteren, hvorfor der i vintermånederne kunne arbejdes „indendørs“. I gymnastiksalsbygningens kælderetage er der indrettet et kedelanlæg med brændselsrum, som skal opvarme begge skolerne og desuden findes der cyklerum til elevcykler. I bygningen findes 2 gymnastiksale med dertil hørende birum — bad, omklædning m. v., — på 1. sal lægeværelser, tandklinik, bogudlån og læsestue og på 2. sal er der indrettet forskellige undervisningslokaler. Efter beregningen vil lokalerne kunne tages i brug efter sommerferien 1952.

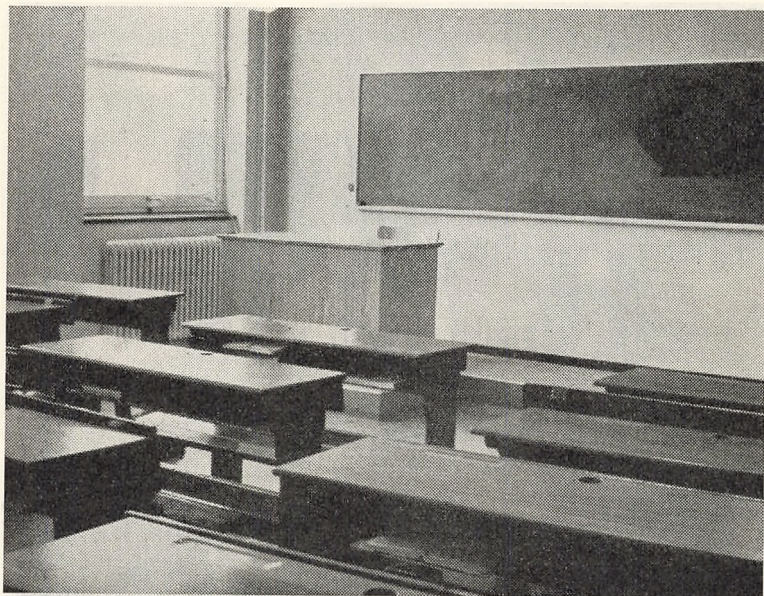

Alm. klasseværelse (Danmarksgades skole).

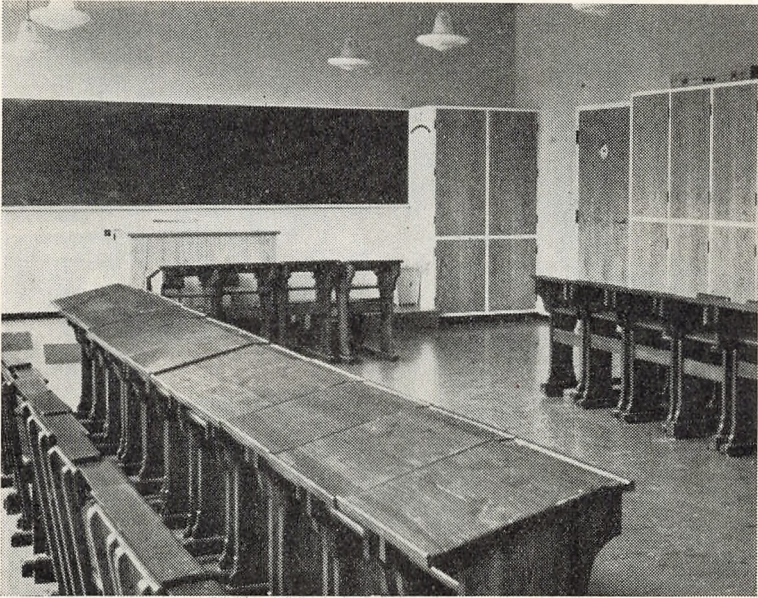

Tegnelokalet (Danmarksgades skole).

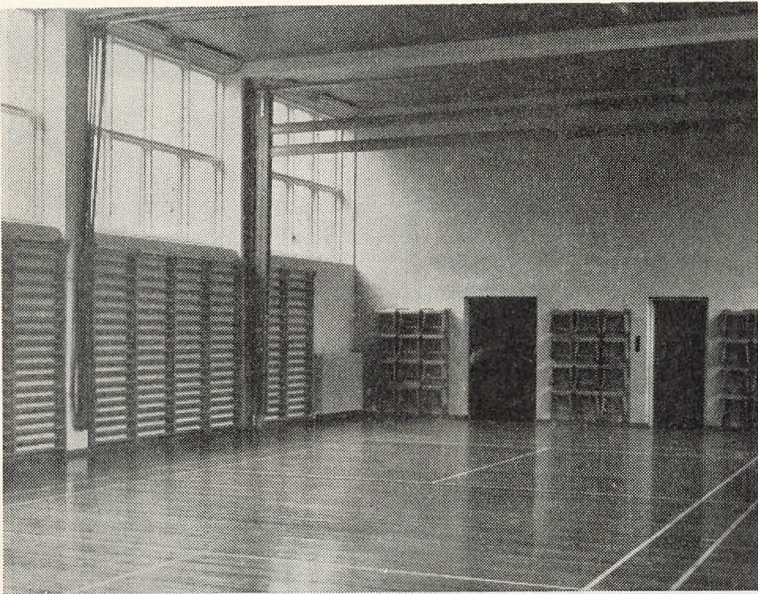

Gymnastiksal (Danmarksgades skole).

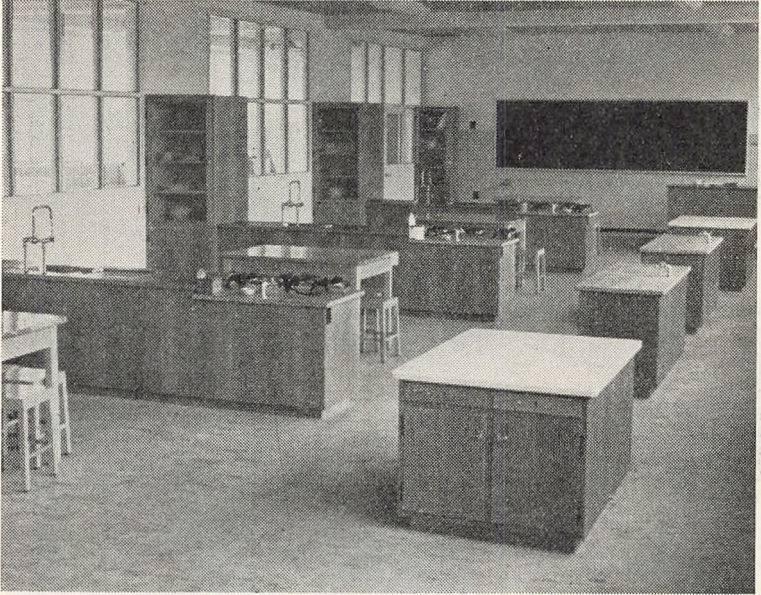

Skolekøkkenet (Danmarksgades skole).

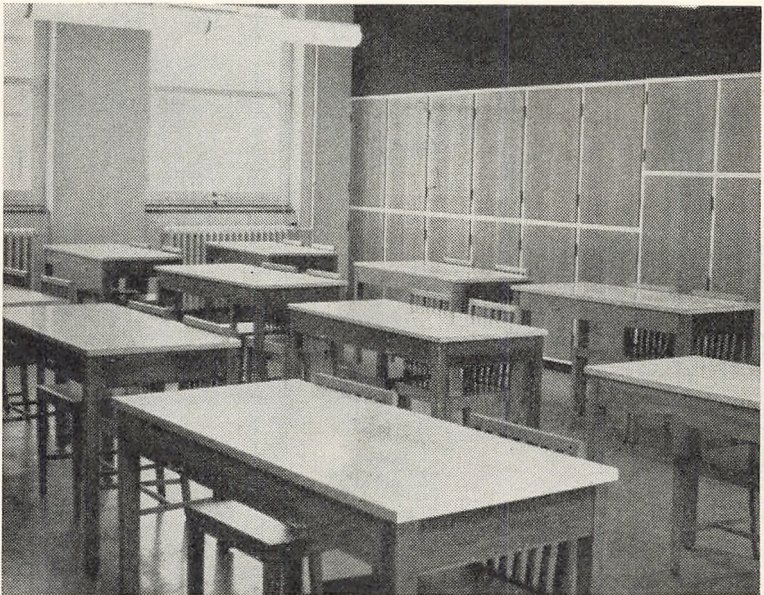

Håndgerningslokalet (Danmarksgades skole).

Vesterkærets skole

Derimod kom man ikke langt med skolen i vestbyen — Vesterkærets skole — i dette skoleår. Det lykkedes skolekommissionen at få byggetilladelse og en materialebevilling på 1 mill. kr. til 1. etape af byggeriet, som omfatter nordfløjen af byggekomplekset — en sidekorridorbygning indeholdende 27 alm. klasselokaler — toiletbygningen mod øst og een gymnastiksalsbygning mod syd, men spørgsmålet om skolens beliggenhed voldte vanskeligheder. Efter at byrådet i sit møde den 22. januar 1952 havde afgjort, at skolekomplekset skulle placeres på hjørnegrunden ved Vestre Fjordvej og Skydebanevej, kom der fart i byggeriet. Skolekommissionen sikrede sig forskelligt materiale, mens forhandlingerne stod på, og så snart vejret tillod det, tog man fat på funderingen og kloakeringen. I marts måned påbegyndtes murerarbejdet, og arbejdet med skolen er fremmet så meget, så alt tegner til, at lokalerne vil kunne være færdige til brug ved det nye skoleårs begyndelse 1. april 1953.

Frydendal skole.

Boliginspektørens kontor har udarbejdet forslag til udvidelse af denne skole, hvorefter der opføres en een-etages skolebygning med 3 undervisningslokaler, lærerværelse med birum og kontor for skolelederen. Desuden foretages en mindre udvidelse af gymnastiksalen ligesom der skal opføres nye toiletter samt læskure for børnene. Udgifterne er anslået til 285.000 kr., og der blev i foråret ansøgt boligministeriet om materialebevilling, men skolekommissionen har ikke modtaget noget svar på sin ansøgning.

Vejgaard østre skoles

sportsplads er blevet indhegnet, hvilket kostede 13.198 kr.; endvidere blev der udskiftet radiatorer på samme skole for ca. 8000 kr., og endelig blev der indrettet en læsestue i et lokale i gymnastiksalsbygningen til et beløb af ca. 10.000 kr.

Vejgaard vestre skole

fik også indrettet en læsestue, som kostede 10.360 kr., og lærerboligerne ved *Rørdal skole* måtte have tagene fornyet, hvilket kostede 18.300 kr.

Endvidere blev der i årets løb indkøbt en del nye skoleborde, da den store forøgelse af børnetallet i de sidste år efterhånden havde tømt skolernes reserve af skoleborde.

II. Undervisningen og elevtallet.

Efter den gældende skoleplan falder Aalborg kommunale skolevæsen i følgende hovedafdelinger:

A. *Grundskolen*, som består af 5 fortløbende klasser, og

B. *Mellemskolen*, som deles i:

a) den eksamensfri mellemskole med 3 (4) klassetrin og

b) eksamensmellemskolen, som har 4 fortløbende klasser.

Til eksamensmellemskolen er knyttet eetårig realklasse.

Særklasser i henhold til lov om folkeskolen af 18. maj 1937 oprettes med det efter forholdene til de forskellige tider fornødne klassetal.

For børn med læsevanskeligheder (læseretarderede, ordblinde børn) er der indrettet særlige læseklasser, ligesom der er afsat specielle timer for talelidende og hørelidende børn. Disse særklasser og særtimer oprettes i det omfang og svarer til de klassetrin, som skolekommissionen finder fornødent, dog under iagttagelse af de bestemmelser, der findes herom i undervisningsministeriets cirkulære af 26. juni 1943.

Samtlige afdelinger har så mange parallelklasser, som børnetallet kræver, og klasserne har heldagsundervisning, som regel med skoletiden fordelt på begge halvdage.

Undervisningen er fælles for drenge og piger på alle skolens klassetrin.

I henhold til folkeskoleloven gælder følgende bestemmelser angående indskrivning og udskrivning af skolen:

Skoleåret begynder hvert års 1. april.

Undervisningspligten indtræder ved skoleårets begyndelse for de børn, der på dette tidspunkt er fyldt 7 år, dog at

børn, der ved skoleårets begyndelse er fyldt 6 år, skal optages i skolen på begæring af den for barnets skolegang ansvarlige.

Undervisningspligten ophører ved udgangen af et skoleår for de børn, der på dette tidspunkt er fyldt 14 år.

Børn, der er født i skoleårets 3 første måneder, stilles med hensyn til undervisningspligtens indtræden og ophør, som om de var født før skoleårets begyndelse.

Børn, der er ude over den undervisningspligtige alder, men som har begyndt undervisningen i mellemskolens 3. klasser, kan kun med skolekommissionens samtykke udskrives af skolen før denne undervisnings afslutning.

Antallet af skolesøgende børn i Aalborg købstad var 11366 den 31. december 1951. Heraf blev 82,32 % undervist i kommuneskolen. Af samtlige undervisningspligtige børn, hjemmehørende i Aalborg, ialt 9100, søgte 90,96 % kommuneskolen, 0,92 % katedralskolen, 6,71 % de eksamensberettigede, 0,53 % de ikke-eksamensberettigede privatskoler, 0,10 % får undervisning i andre kommuners skoler og 0,22 % er uden undervisning på grund af sygdom, åndssvaghed o. l., 0,05 % får hjemmeundervisning medens 0,51 % undervises under åndssvagevæsenet eller på blinde- og døveinstitut.

Skoleåret. Stigningen i børnetallet fortsatte også i det svundne skoleår, og som tidligere påpeget vil der også i årene fremefter komme flere og flere børn; først i året 1957 vil stigningen kulminere. — Da man er klar over, hvilke krav der med årene vil kunne stilles med hensyn til skolelokaler, har skolekommissionen også i det forløbne år arbejdet på at få fremskaffet nye undervisningslokaler.

Byggetilladelse til udvidelsen og moderniseringen af Rantzausgades og Danmarksgades skoler samt til 1. del af bygearbejdet på skolen ude i vestbyen opnåedes i årets løb, men ingen af disse arbejder har kunnet fuldføres, og der er derfor i det kommende skoleår ikke flere lokaler at disponere over end i år — bortset fra Annebergvejs skole.

Da der er lokalemangel på Frydendal skole, er der udarbejdet planer til en udvidelse af skolen, og der er søgt om byggetilladelse hertil, men det har ikke været muligt at opnå noget positivt svar på ansøgningen.

På grund af mangel på undervisningslokaler har skoleåret været vanskeligt, og det vil ikke blive bedre i de kommende år, da der hvert år indskrives et større antal børn end det lykkes at få undervisningslokaler til.

Indskrivningen til 1. klasserne pr. 1. april 1952 viste, at man måtte regne med en tilgang på ca. 1600 børn, og da der kun skulle udskrives ca. 800, ville stigningen udgøre ca. 800 eller ca. 27 klasser. Skolevæsenet var ikke i stand til at modtage et sådant forøget børne- og klassetal, og skolekommissionen overvejede derfor at foreslå byrådet, at man fra 1. april 1952 fulgte bestemmelserne i lov af 4. juni 1947, § 3, stk. 1, hvorefter forældrenes ret til at få børn, som inden skoleårets begyndelse var fyldt 6 år, bortfaldt. På den måde ville man kunne undgå at modtage godt 450 børn til undervisning.

Imidlertid stillede byrådet lazaretbygningen på Annebergvej til rådighed for skolevæsenet, og da rummene i denne bygning havde en størrelse, så de kunne bruges til skolevæsenets hjælpeklasser, hvor elevtallet kun ligger omkring 15—16 børn, vedtog skolekommissionen at anbringe de 20 hjælpeklasser i denne bygning, når den var gjort brugbar hertil, men det var også nødvendigt at foretage meget omfattende flytninger af børn på så godt som alle klassetrin fra den ene skole til den anden, for at man overhovedet kunne få børnene anbragt indenfor de givne rammer. Disse foranstaltninger vil langtfra være til gavn for børnenes undervisning, og det er ikke til gavn for børnene, at man fylder klasserne op, eller at man må have de mange „vandreklasser“ på skolerne. Det kan ikke undgå at indvirke på skolens orden, og det går i høj grad ud over tøj og skolebøger.

Lokalemanglen vil være et problem ret langt ud i fremtiden, thi selv om børnetallet vil kulminere i 1956 eller 1957, vil undervisningstimerne i de derefter kommende år stadig stige, og derfor vil der blive hårdt brug for både undervisningslokaler og lærere.

Til realeksamen i marts 1952 indstillede Vejgaard østre skole 20 elever (7 drenge og 13 piger), der alle bestod med følgende resultat:

1. Inger Andreassen	mg+	(14,19)
2. Kirsten Blauenfeldt	mg	(14,15)
3. Jane Bælum	g+	(12,61)
4. Anne Guldbæk Christensen	mg	(13,99)
5. Børge Dyhr	mg÷	(13,50)
6. Grethe Godiksen	ug÷	(14,53)
7. Elin Hoby	g+	(12,92)
8. Børge Hollesen	mg	(13,71)
9. Henning Larsen	mg÷	(13,50)
10. Robert Stavad Madsen	mg÷	(13,25)
11. Nina Michaelsen	mg÷	(13,50)
12. Anne Elisabeth Nielsen	mg	(13,95)
13. Elly Bech Nielsen	mg+	(14,35)
14. Knud Pedersen	mg	(13,90)
15. Inger Marie Pedersen	mg	(13,92)
16. Jørgen Pryssing	mg	(13,87)
17. Inga Søby	mg+	(14,26)
18. Kaj Thomsen	mg÷	(13,60)
19. Rita Traberg	mg	(13,83)
20. Kirsten Wieland	mg	(14,14)

Danmarksgades skole indstillede 37 elever (11 drenge og 26 piger), der alle bestod med følgende resultat:

R. a.

1. Helene Andersen	mg÷	(13,38)
2. Inge Buus	mg	(14,05)
3. Arne Christensen	mg÷	(13,19)
4. Birthe Christensen	mg	(13,97)
5. Benno Christiansen	mg+	(14,46)
6. Hanne Hyltoft	mg÷	(13,41)
7. Bodil Jensen	mg÷	(13,35)
8. Eyvind Jensen	mg	(13,84)
9. Birgit Knudsen	mg	(14,05)
10. Kay Larsen	mg÷	(13,52)
11. Alice Laustsen	mg	(13,87)
12. Kenneth Nielsen	g+	(12,83)
13. Liva Nielsen	mg+	(14,45)
14. Sonja Nielsen	mg	(14,04)
15. Nina Pedersen	mg÷	(13,08)
16. Else Standvig	mg	(13,90)
17. Jette Tellefsen	mg÷	(13,33)
18. Kaj Thomsen	mg÷	(13,23)
19. Anni Wittrup	mg÷	(13,07)

R. b.

1. Lis Bak	mg+	(14,26)
2. Svend Bech	mg÷	(13,46)
3. Erik Behrend	mg÷	(13,65)
4. Edel Duhn	mg	(13,94)
5. Poul Hornemann	mg	(13,87)
6. Birthe Hupfeld	mg÷	(13,18)
7. Lis Jensen	g	(12,10)
8. Linda Johansen	ug÷	(14,56)
9. Ruth Johnsen	mg÷	(13,56)
10. Solveig Jørgensen	mg	(13,80)
11. Jørn Kristensen	mg÷	(13,63)
12. Kirsten Luther	mg	(13,72)
13. Yrsa Nielsen	mg+	(14,30)
14. Børge Raasthøj	mg	(13,67)
15. Rita Reiersen	mg+	(14,37)
16. Dorrit Sørensen	g+	(12,43)
17. Inge Sørensen	mg	(13,82)
18. Ingrid Wisborg	mg÷	(13,53)

Ryesgades skole indstillede 39 elever (23 drenge og 16 piger), der alle bestod med følgende resultat:

R. a.

1. Jørn Andersen	mg÷	(13,46)
2. Bent Mandrup Bech	mg÷	(13,64)
3. Jørn Blendstrup	mg÷	(13,65)
4. Karen Marie Solholt Christensen	mg+	(14,29)
5. Nina Jacobsen	mg	(13,98)
6. Birgit Vig Jensen	mg	(14,02)
7. Jens Erik Jensen	mg÷	(13,14)
8. Lissy Jensen	mg	(13,78)
9. Inger Esther Karlsson	mg	(13,67)
10. Anni Kirch	mg	(13,77)
11. Tage Kofoed	mg	(13,73)
12. Per Kops	mg	(14,10)
13. Bent Just Bisgaard Nielsen	mg+	(14,37)
14. Else Nielsen	mg	(13,96)
15. Henning Grønwall Nielsen	mg÷	(13,55)
16. Jørgen Viggo Nordved	mg÷	(13,38)
17. Per Vendelbo Pedersen	mg	(13,94)
18. Hans Jørgen Schioldann	mg÷	(13,48)
19. Inger Hyllen Sørensen	mg	(13,92)

R. b.

1. Frank Brøndum	mg÷ (13,39)
2. Grethe Christensen	mg+ (14,49)
3. Falka Rye Gregersen	mg (14,00)
4. Flemming Hansen	mg (13,67)
5. Karen Colding Hansen	mg (14,03)
6. Leif Henriksen	mg+ (14,45)
7. Jørgen Hyldeberg Kristensen	mg (13,69)
8. Birthe Larsen	mg (13,69)
9. Tonni Krogh Larsen	mg÷ (13,37)
10. Kirsten Brix Madsen	mg (13,77)
11. Knud Marcussen	mg÷ (13,33)
12. Alfred Nielsen	mg (13,79)
13. Else Friis Nielsen	mg+ (14,47)
14. Hanna Borch Nielsen	mg+ (14,28)
15. Jørn Nielsen	mg (13,81)
16. Søren Christian Norup	mg÷ (13,64)
17. Inger Nørby	mg (13,89)
18. Rita Inge Olesen	mg÷ (13,39)
19. Rudolf Bengtson Lykkegaard Petersen	mg÷ (13,54)
20. Ove Palle Springborg	mg (14,00)

Mellemskoleeksamen blev i marts 1952 bestået af 247 elever, nemlig:

Ved Vejgaard østre skole af	38 drenge,	28 piger
- Danmarksgades	- -	35 - 44 -
- Ryesgades	- -	36 - 42 -
- Hobrovejens	- -	8 - 16 -
Ialt	117 drenge,	130 piger

henholdsvis ca. 64 og 63 $\frac{0}{10}$ af de i 1948 optagne 183 drenge og 208 piger.

Statens tilskud til mellem- og realskolen har efter de i min. cirk. af $\frac{3}{2}$ 1927 § 3 fastsatte regler været ialt 30.330 kr.

Sløjd. I grundskolens 1. til 3. klasse undervises i småsløjd 1 time i 1. klasse og 2 timer ugentlig i 2. og 3. klasser. Undervisningen er fælles for drenge og piger i 1. klasserne; i de øvrige klasser deltager kun drenge. Fra folkeskolens 4. klassetrin samt i mellemskolen undervises drengene i pap-

og træsløjd. Vedligeholdelse af værktøj besørges af sløjd-læreren, der herfor får nedsættelse i timetallet, således at 5 timer i sløjd regnes lig med 6 alm. undervisningstimer.

Husgerning. Heri deltager pigerne i den eksamensfri mellemskoles 1. til 3. klasser og eks.-mellemskolens 1. og 2. klasser.

Pigerne fra Rørdal skole undervises i Centralskolen, Vejgaard vestre og Vejgaard østre undervises i skolekøkkenet på Vejgaard østre skole. Pigerne fra Poul Paghsgades og Ryesgades skoler undervises i skolekøkkenet i Ryesgades skole, pigerne fra Hobrovejens, Rantzausgades og Danmarksgades skoler i skolekøkkenet i Danmarksgades skole, pigerne fra Kjellerupsgades og Østermarkens skoler i sidstnævnte skoles skolekøkken og pigerne fra Frydendal og Sønderbro skole i skolekøkkenet på denne skole.

Lærerinder i husgerning får for tilrettelægning af undervisningen, indkøb af varer m. m. uden afkortning i lønnen nedsættelse i timeantallet, således at 4 timer i husgerning regnes lig med 5 timer i skolens almindelige fag, i 3. fm. dog 2 lig 3.

Skolehaven. Undervisningen omfatter drengene i den eksamensfri mellemskoles 1. til 3. klasser, medens eks.-mellemskolen ikke har skolehaveundervisning. Der er tillagt hver klasse 1 time ugentlig hele året, og undervisningen ordnes således, at lærerne i sommertiden efter vejrforhold og lejlighed anvender det nødvendige antal timer i skolehaven. I den tid af året, da der ikke arbejdes i haven, benyttes timerne til naturhistorie, sløjd eller andre fag, der er tillagt vedkommende lærer.

Foruden de planmæssige timer har børnene et par aftener ugentlig eller om søndagen adgang til haverne, lærerne er da til stede, og i sommerferien har der været bevilget 2 ugentlige timer til tilsyn med hver af skolehaverne.

Badning foretages normalt i skolebadeanstalterne i den tid, da der fyres på skolerne. I sommertiden foregår badning i forbindelse med svømmeundervisning på friluftsbadet for de skolers vedkommende, som ligger så nær dette, at man kan

nå at bade i gymnastiktimerne. — Gymnastiktimerne benyttes da delvis til badning, svømmeundervisning, boldspil og ordnede lege.

Skolebespisning, der siden 1916 er foregået ved kommunal foranstaltning på folkekøkkenet, ændredes fra 1. februar 1949, da de nye bispisningslokaler blev taget i brug på Sønderbro skole. Her spiser de indmeldte børn fra Frydendal, Sønderbro og en del af Kjellerupsgades skoler. Børnene fra de øvrige skoler i den gamle del af Aalborg spiser stadig på folkekøkkenet, men efter indlemmelsen af Nr. Tranders kommune bispises børnene fra Østermarken og de to skoler i Vejgaard på Vejgaard østre skole. Endelig er der nu indrettet bispisningslokale på Centralskolen, hvor børnene fra denne skoles distrikt bispises.

Alle børn kan efter ansøgning deltage. Bispisningen foregår i tiden $\frac{1}{11}$ - $\frac{30}{4}$, og i det sidste år har der ialt været 194 bispisningsdage på folkekøkkenet og 182 på de andre spisesteder. Børnene får en ret varm mad daglig + 2 dl. mælk. Kommunen modtager refusion fra staten i h. t. den fordeling, der foretages mellem kommunerne efter loven om off. forsorg § 288.

I året 1951/52 deltog af det samlede antal elever 1186 børn daglig i bispisningen, men heraf fik de 480 — i h. t. de gældende bestemmelser — kun mælk. Den samlede udgift androg 109.396 kr. 82 øre, hvoraf der forventes refunderet ca. 35.000 kr. Der er udleveret 152.912 portioner mad à 66,08 øre, og til de ca. 480 børn, som kun måtte få mælk, er der udleveret ialt 91.095 fl. mælk à 10,5 øre.

Skolebesøg. Vejledning af fremmede skoler under skolebesøg i Aalborg varetages af turistbureauet, der efter anmodning fra skolerne, helst 8 dage forud, gratis tilrettelægger sådanne besøg og stiller gratis fører til rådighed.

Udlån af lokaler i 1951—52.

I skoleåret har følgende institutioner og foreninger haft lokaler på kommunens skoler — fortrinsvis på Danmarks-gades, Rantzausgades, Poul Paghsgades, Østermarkens skoler og Vejgaard vestre skole:

Færgemans handelsskole, Aalborg aftenskole A. O. F. Vejgaard aftenskole, Teknisk skole, Aalborg komm. ungdoms-skole, Kvindeligt hjemmeværn og Kvindelige marinere.

Gymnastiksalene har været benyttet af følgende foreninger:

Idrætsklubben „Skjold“, Aa. B., Aalborg dameroklub, Aalborg gymnastikforening, „Vidar“, „Chang“, „Sparta“, Arbejdernes rokklub, U 15, K. F. U. M., F. D. F., Politiets idrætsforening, Aalborg badmintonklub, A. F. F., A. I. F. Damernes motionshold, Aalborg rokklub, Aalborgegnens folkedansere, Aalborg fodboldklub, Aalborg Svømmeklub, „1919“, „Kammeraterne“, „Triton“, Aalborg kommunale idrætsforening, D. U. I., håndboldklubben „Star“, „Jyden“, Sømændenes idrætsforening, Aalborg kajakklub, Kvindelige marinere, Aalborg-garnison, „Thor“, A. I. K., Hedens boldklub, Vejgaard boldklub, Vejgaard badmintonklub, Idrætsforeningen „Haabet“, Boldklubben af 1932 og Frydendal idrætsforening.

Børnetallet.

Den 31. marts 1951 var der i kommuneskolerne
i Aalborg ialt 7996

Tilgangen har i årets løb været følgende:

fra hjemmet 1480
- andre off. skoler end Aalborg kommune 304
- private skoler 23
1807

Afgangen har været:

til off. skoler 330
- latinskolen 24
- priv. skoler 48
udskr. ved slutningen af den skolepl. alder 860
døde 6
1268

Ved skoleårets slutning den 31. marts 1952 var elevantallet i kommuneskolerne 8535, altså en fremgang i årets løb på 539 elever.

Børne- og klassetallet 1951 og 1952.

Skole	1. april 1951				1. april 1952			
	Dr.	Pg.	Ialt		Dr.	Pg.	Ialt	
			Elever	Kl.s			Elever	Kl.s
Rørdal.	34	34	68	3	41	40	81	3
Frydendal.	93	99	192	8	84	108	192	8
Centr.	116	109	225	10	114	123	237	11
Vø.	464	453	917	34	481	466	947	34
Vv.	335	345	680	24	322	335	657	22
Øst.	435	467	902	30	467	502	969	32
Sbro	585	570	1155	38	586	595	1181	38
Kjell.	387	411	798	29	440	438	878	31
Rantz.	421	394	815	30	402	408	810	28
Danm.	230	276	506	19	255	296	551	20
P. P.	636	676	1312	45	678	687	1365	47
Ryesg.	660	700	1360	45	702	739	1441	47
Anbv.	—	—	—	—	188	108	296	20
Hobr.	274	270	544	20	294	260	554	21
Ialt	4670	4804	9474	335	5054	5105	10159	362

Ved de enkelte skoler har af- og tilgangen været følgende:

Skole	Børne- antal ^{31/3} 1951	Tilgang					Afgang							Børne- antal ^{31/3} 1952
		Fra hjem- met	Fra andre af komm. off. skoler	Fra andre off. skoler	Fra private skoler	Ialt	Til andre af komm. off. skoler	Til andre off. skoler	Til latin- skolen	Til private skoler	Udskr. v. slut- ning af skolepl. alder	Døde og udvan- drede	Ialt	
Rørdal	61	7	2	1	0	10	1	1	0	1	3	1	7	64
Frydendal	162	41	13	13	1	68	36	11	0	0	11	1	59	171
Centr.	200	39	14	3	0	56	26	6	0	0	17	0	49	207
Vø.	770	108	85	32	2	227	63	40	6	4	78	0	191	806
Vv.	563	112	53	29	0	194	57	27	0	3	81	1	169	588
Øst.	782	185	50	25	2	262	107	27	0	4	63	0	201	843
Sbro.	1026	170	52	40	1	263	79	48	0	5	56	1	189	1100
Kjell.	640	154	74	33	1	262	66	30	0	6	83	0	185	717
Rantz.	690	144	87	30	3	264	104	30	2	6	78	1	221	733
Danm.	350	0	159	8	2	169	5	10	10	6	97	0	128	391
P. P.	1112	267	55	24	3	349	132	38	0	8	94	0	272	1189
Ryesg.	1158	180	129	53	6	368	82	50	5	1	152	1	291	1235
Hobr.	482	73	33	13	2	121	48	11	1	4	48	0	112	491
Ialt ...	7996	1480	806	304	23	2613	806	329	24	48	861	6	2074	8535

Børnetallets fordeling på de forskellige klassetrin.

Marksskolerne	Pr. 1. april 1951								Pr. 31. marts 1952*)							
	1.	2.	3.	4.	5.	1. fm.	2. fm.	Ialt	1.	2.	3.	4.	5.	1. fm.	2. fm.	Ialt
Rørdal skole (3 klasset)	14	30	24					68	14	30	23					67
Frydendal — (7 klasset)	44	30	34	24	27	20	13	192	41	29	33	24	26	20	10	183
Ialt	58	60	58	24	27	20	13	260	55	59	56	24	26	20	10	250

Købstadskolerne

a. Grundskole og eksamensfri mellemskole.

	1.	2.	3.	4.	5.	1. fm	2. fm	3. fm	Ialt	1.	2.	3.	4.	5.	1. fm	2. fm	3. fm	Ialt
Centralskolen	41	51	36	34	34	17	13	—	226	41	49	38	33	33	17	13	—	224
Vejgaard østre skole	110	99	94	85	107	33	27	—	555	107	93	92	81	99	34	27	—	533
Vejgaard vestre —	112	112	112	91	89	62	71	31	680	107	110	111	87	90	62	72	30	669
Østermarkens —	187	151	131	169	120	57	60	24	899	187	155	133	170	118	60	59	24	906
Sønderbro —	170	164	164	132	158	79	33	—	900	171	167	163	134	156	81	34	—	906
Kjellerupsgades —	162	152	129	110	89	56	73	27	798	163	151	132	113	87	55	73	26	800
Rantzausgades —	147	152	122	148	60	110	76	—	815	151	149	124	146	59	104	77	—	810
Poul Paghsgades —	269	220	201	208	196	90	94	34	1312	258	222	198	202	190	91	90	34	1285
Ryegades —	184	164	188	124	114	59	59	27	919	203	166	192	131	120	54	64	26	956
Hobrovejens —	75	77	75	64	73	25	—	32	421	74	77	76	61	73	25	—	31	417
Ialt	1457	1342	1252	1165	1040	588	506	175	7525	1462	1339	1259	1158	1025	583	509	171	7506

b. Mellem- og realskolen.

	I. M	II. M	III. M	IV. M	Real.			Ialt	I. M	II. M	III. M	IV. M	Real.			Ialt
Vejgaard østre skole	98	91	78	69	26			362	94	92	74	67	20			347
Sønderbro —	65	67	67	56	—			255	60	68	64	52	—			244
Danmarksgades —	150	121	100	81	54			506	142	123	91	79	37			472
Ryegades —	118	95	98	86	44			441	114	94	91	79	39			417
Hobrovejens —	33	35	30	25	—			123	32	34	28	24	—			118
Ialt	464	409	373	317	124			1687	442	411	348	301	96			1598

*) Før udskrivningen har fundet sted.

Klassetallets fordeling på de forskellige klassetrin og gennemsnitsbørnetallet pr. klasse.

Marksskolerne	Antal parallelklasser 1951/52								Gennemsnitsbørnetallet pr. kl. 1951/52								Alle klasse trin
	1.	2.	3.	4.	5.	1. fm.	2. fm.	Ialt	1.	2.	3.	4.	5.	1. fm.	2. fm.		
Rørdal skole (3 klasset)	1	1	1					3	14,0	29,8	23,0					22,5	
Frydendal — (7 klasset)	2	1	1	1	1	1	1	8	20,8	29,8	35,0	24,0	24,5	19,8	12,1	23,7	
Ialt	3	2	2	1	1	1	1	11	17,4	29,8	29,8	24,0	24,5	19,8	12,1	23,1	

Købstadskolerne

a. Grundskole og eksamensfri mellem-skole:

	1.	2.	3.	4.	5.	1. fm.	2. fm.	3. fm.	Ialt	1.	2.	3.	4.	5.	1. fm.	2. fm.	3. fm.	Alle klasse trin
Centralskolen	2	2	2	1	1	1	1		10	20,7	25,1	19,2	33,1	33,8	17,4	12,8		23,2
Vejgaard østre skole	4	4	4	3	4	1	1		21	27,0	23,0	22,8	27,2	25,4	33,1	26,0		26,8
Vejgaard vestre —	4	4	4	3	3	2	3	1	24	28,0	27,5	27,7	29,8	29,0	30,8	23,8	30,3	28,5
Østermarkens —	6	5	4	6	4	2	2	1	30	31,1	30,0	33,0	28,8	29,7	29,0	30,0	24,0	29,5
Sønderbro —	6	5	5	4	6	3	1		30	28,2	33,0	32,0	33,3	26,4	25,8	32,7		30,3
Kjellerupsgade —	6	5	5	4	3	2	3	1	29	26,9	30,3	25,0	27,9	29,3	27,1	23,8	26,3	27,2
Rantzausgade —	5	5	4	6	2	5	3		30	29,9	29,7	30,0	24,8	30,7	21,2	25,0		27,4
Poul Paghsgades —	9	7	7	7	7	3	4	1	45	29,3	31,6	28,6	29,3	27,7	30,2	23,0	34,0	28,0
Ryegades —	6	5	6	4	4	2	2	1	30	31,4	33,2	31,7	31,8	30,0	28,3	30,8	26,5	30,5
Hobrovejens —	3	3	3	2	3	1		1	16	24,0	25,5	25,4	30,0	24,4	23,0		31,0	26,1
Ialt	51	45	44	40	37	22	20	6	265	27,7	29,0	27,7	29,0	28,7	26,0	25,5	28,8	27,8

b. Mellem- og realskolen:

	I. M	II. M	III. M	IV. M	Real			Ialt	I. M	II. M	III. M	IV. M	Real				Alle klasse trin
Vejgaard østre —	3	3	3	3	1			13	32,0	30,0	25,1	22,9	21,0				26,5
Sønderbro —	2	2	2	2				8	31,3	33,5	33,1	26,8					31,2
Danmarksgade —	5	4	4	4	2			19	29,4	30,0	23,0	19,0	20,8				24,0
Ryegade —	4	3	3	3	2			15	28,0	31,0	31,0	27,1	20,0				27,5
Hobrovejens —	1	1	1	1				4	32,3	34,1	29,2	24,8					30,1
Ialt	15	13	13	13	5			59	30,8	32,0	28,4	24,3	20,8				28,1

Udmeldt ved udgangen af undervisningspligtig alder m. v.

Markskolerne	2. fm.			1. fm.			5 kl.			4. kl.			3. kl.			Samtlige klasser		
	Dr.	Pg.	Ialt	Dr.	Pg.	Ialt	Dr.	Pg.	Ialt	Dr.	Pg.	Ialt	Dr.	Pg.	Ialt	Dr.	Pg.	Ialt
Rørdal skole (3 klasset)	—	—	—	—	—	—	—	—	—	—	—	—	—	3	3	—	3	3
Frydendal — (7 klasset)	5	4	9	2	—	2	—	—	—	—	—	—	—	—	—	7	4	11
Ialt	5	4	9	2	—	2	—	—	—	—	—	—	—	3	3	7	7	14

Købstadskolerne

a. Grundskole og eksamensfri mellem-skole:

	3. fm.			2. fm.			1. fm.			5. kl.			4. kl. m. v.			Samtlige klasser		
	Dr.	Pg.	Ialt	Dr.	Pg.	Ialt	Dr.	Pg.	Ialt	Dr.	Pg.	Ialt	Dr.	Pg.	Ialt	Dr.	Pg.	Ialt
Centralskolen	—	—	—	5	8	13	3	1	4	—	—	—	—	—	—	8	9	17
Vejgaard østre skole	—	—	—	15	3	18	3	1	4	—	—	—	—	—	—	18	4	22
Vejgaard vestre —	9	21	30	23	24	47	3	—	3	1	—	1	—	—	36	45	81	
Østermarkens —	12	12	24	20	11	31	3	5	8	—	—	—	—	—	35	28	63	
Sønderbro —	—	—	—	10	13	23	4	1	5	—	1	1	—	—	14	15	29	
Kjellerupgades —	8	18	26	26	24	50	3	3	6	1	—	1	—	—	38	45	83	
Rantzausgade —	—	—	—	23	31	54	12	11	23	1	—	1	—	—	36	42	78	
Poul Paghsgades —	14	20	34	30	21	51	7	2	9	—	—	—	—	—	51	43	94	
Ryesgades —	15	12	27	21	16	37	3	1	4	—	—	—	—	—	39	29	68	
Hobrovejens —	17	15	32	—	—	—	1	0	1	—	—	—	—	—	18	15	33	
Ialt	75	98	173	173	151	324	42	25	67	3	1	4	—	—	—	293	275	568

b. Mellem- og realskolen:

	Realkl.			IV. M.			III. M.			II. M.			I. M.			Samtlige klasser		
	Dr.	Pg.	Ialt	Dr.	Pg.	Ialt	Dr.	Pg.	Ialt	Dr.	Pg.	Ialt	Dr.	Pg.	Ialt	Dr.	Pg.	Ialt
Vejgaard østre skole	7	13	20	11	13	24	6	2	8	2	1	3	1	—	1	27	29	56
Sønderbro —	—	—	—	10	10	20	2	5	7	—	—	—	—	—	—	12	15	27
Danmarksgades —	16	28	44	6	16	22	8	13	21	5	4	9	1	—	1	36	61	97
Ryesgades —	23	17	40	16	15	31	7	3	10	1	2	3	—	—	—	47	37	84
Hobrovejens —	—	—	—	4	4	8	3	3	6	—	—	—	1	—	1	8	7	15
Ialt	46	58	104	47	58	105	26	26	52	8	7	15	3	—	3	130	149	279

Indmeldt i skolens 1. klasser.

Skole	Forårsindskrivning 1951			Forårsindskrivning 1952		
	Dr.	Pg.	Ialt	Dr.	Pg.	Ialt
Rørdal skole	5	2	7	10	10	20
Frydendal skole	25	16	41	13	17	30
Centr.	23	16	39	16	27	43
Vø.	61	47	108	58	58	116
Vv.	55	57	112	58	58	116
Øst.	97	90	187	107	100	207
Sbro	95	75	170	66	80	146
Kjell.	67	87	154	129	95	224
Rantz.	71	73	144	67	87	154
P. P.	128	139	267	195	145	340
Ryesg.	85	93	178	81	67	148
Hobr.	37	36	73	50	25	75
Ialt	749	731	1480	850	769	1619

Indmeldelserne i kommuneskolerne har i de sidste 10 år udgjort følgende antal børn (heri medregnet børn indmeldte i den tidligere Nørre Tranders kommunes skoler)

1. april 1943: 970	1. april 1948: 1173
1. — 1944: 998	1. — 1949: 1316
1. — 1945: 954	1. — 1950: 1354
1. — 1946: 1045	1. — 1951: 1480
1. — 1947: 1075	1. — 1952: 1619,

men antallet af børn i alderen indtil 6 år, der pr. 1. april 1952 fandtes i Aalborg udgjorde:

født i tiden	$\frac{1}{4}$ 1946 til	$\frac{31}{3}$ 1947..	1749
„ - —	$\frac{1}{4}$ 1947 -	$\frac{31}{3}$ 1948..	1716
„ - —	$\frac{1}{4}$ 1948 -	$\frac{31}{3}$ 1949..	1562
„ - —	$\frac{1}{4}$ 1949 -	$\frac{31}{3}$ 1950..	1490
„ - —	$\frac{1}{4}$ 1950 -	$\frac{31}{3}$ 1951..	1458
„ - —	$\frac{1}{4}$ 1951 -	$\frac{31}{3}$ 1952..	1350,

så der må fremdeles påregnes en stigning i indmeldelserne i de kommende år.

Optagelsesprøven til 1. eksamensmellemskoleklasse.

Fra skole	Sønderb.			Danmarks- gade			Ryesgade			Hobrov.			Vejgaard østre			Samtlige kl.		
	Dr.	Pg.	Ialt	Dr.	Pg.	Ialt	Dr.	Pg.	Ialt	Dr.	Pg.	Ialt	Dr.	Pg.	Ialt	Dr.	Pg.	Ialt
Rørdal	—	—	—	—	—	—	—	—	—	—	—	—	1	1	2	1	1	2
Frydendal	—	—	—	—	—	—	—	—	—	—	—	—	5	2	7	5	2	7
Centralsk.	—	—	—	—	—	—	—	—	—	—	—	—	4	3	7	4	3	7
Vejgaard ø.	—	—	—	—	—	—	—	—	—	—	—	—	—	—	—	—	—	—
1. fm. kl. .	—	—	—	—	—	—	—	—	—	—	—	—	—	2	2	—	2	2
5. -	—	1	1	—	—	—	—	—	—	—	—	—	14	16	30	14	17	31
4. -	—	—	—	—	—	—	—	—	—	—	—	—	—	—	—	—	—	—
Vejgaard v.	—	—	—	—	—	—	—	—	—	—	—	—	—	—	—	—	—	—
1. fm. kl. .	—	—	—	—	—	—	—	—	—	—	—	—	2	—	2	2	—	2
5. -	—	—	—	—	—	—	—	—	—	—	—	—	16	11	27	16	11	27
4. -	—	—	—	—	—	—	—	—	—	—	—	—	—	—	—	—	—	—
Østerm.	—	—	—	—	—	—	—	—	—	—	—	—	—	—	—	—	—	—
1. fm. kl. .	—	—	—	3	7	10	—	—	—	—	—	—	—	—	—	3	7	10
5. -	1	2	3	26	23	49	—	—	—	—	—	—	4	7	11	31	32	63
4. -	—	—	—	—	—	—	—	—	—	—	—	—	1	—	1	1	—	1
Sønderbro	—	—	—	—	—	—	—	—	—	—	—	—	—	—	—	—	—	—
1. fm. kl. .	3	—	3	—	2	2	—	—	—	—	—	—	—	—	—	3	2	5
5. -	24	32	56	—	—	—	1	—	1	—	—	—	—	—	—	25	32	57
4. -	—	—	—	—	—	—	—	—	—	—	—	—	—	—	—	—	—	—
Kjellerupsg.	—	—	—	—	—	—	—	—	—	—	—	—	—	—	—	—	—	—
1. fm. kl. .	—	—	—	1	—	1	—	—	—	—	—	—	—	—	—	1	—	1
5. -	—	—	—	12	17	29	1	—	1	—	—	—	1	—	1	14	17	31
4. -	—	—	—	—	—	—	—	—	—	—	—	—	—	—	—	—	—	—
Rantzausg.	—	—	—	—	—	—	—	—	—	—	—	—	—	—	—	—	—	—
1. fm. kl. .	—	—	—	—	2	2	—	—	—	—	—	—	—	—	—	—	2	2
5. -	—	—	—	13	15	28	1	—	1	—	—	—	—	—	—	14	15	29
4. -	—	—	—	—	—	—	—	—	—	—	—	—	—	—	—	—	—	—
Poul Pagh.	—	—	—	—	—	—	—	—	—	—	—	—	—	—	—	—	—	—
1. fm. kl. .	—	1	1	3	—	3	5	—	5	—	—	—	—	—	—	8	1	9
5. -	—	—	—	4	6	10	31	27	58	—	—	—	—	—	—	35	33	68
4. -	—	—	—	—	—	—	—	—	—	—	—	—	—	—	—	—	—	—
Ryesgade	—	—	—	—	—	—	—	—	—	—	—	—	—	—	—	—	—	—
1. fm. kl. .	—	—	—	—	—	—	3	—	3	—	—	—	—	—	—	3	—	3
5. -	—	—	—	—	—	—	20	32	52	—	—	—	—	—	—	20	32	52
4. -	—	—	—	—	—	—	—	—	—	—	—	—	—	—	—	—	—	—
Hobrovej	—	—	—	—	—	—	—	—	—	—	—	—	—	—	—	—	—	—
1. fm. kl. .	—	—	—	—	—	—	—	—	—	4	—	4	—	—	—	4	—	4
5. -	—	—	—	—	4	4	—	1	1	12	16	28	1	—	1	13	21	34
4. -	—	—	—	—	—	—	—	—	—	—	—	—	—	—	—	—	—	—
Privatskoler	—	—	—	—	—	—	1	—	1	—	—	—	—	—	—	1	—	1
Ialt . . .	28	36	64	62	76	138	53	60	123	16	16	32	49	42	91	218	230	448

Til optagelsesprøven havde meldt sig 549 elever — 270 drenge og 279 piger — og ca. 81,6 % af disse blev optaget, nogle dog kun på prøve.

**Skolesøgende og undervisningspligtige børn
i Aalborg købstad pr. ³¹/₁₂ 1951.**

	Skolesøgende			Deraf undervisningspligtige hjemmehørende i Aalborg		
	Dr.	Pg.	Ialt	Dr.	Pg.	Ialt
1. Kommuneskolen:						
a) grundskolen, eks. fri mellemskole	3846	3914	7760	3565	3670	7235
b) mellem- og real-skolen	764	833	1597	501	541	1042
2. I eksamensberett. mellem- og højere almen-skoler:						
a) statens	306	268	574	34	50	84
b) private	688	693	1381	317	294	611
3. I andre skoler	32	22	54	27	21	48
4. I hjemmet				4	1	5
5. Endnu ikke indskrevet				—	—	—
6. Uden undervisning på grund af vedvarende sygdom, åndssvaghed eller lignende				14	6	20
7. På åndssvageanstalt ...				20	18	38
8. Af kommunens børn i undervisningspligtig alder undervises i andre kommuners skoler ...				2	7	9
9. På blinde- og døveinstitut.....				5	3	8
Ialt ...	5636	5730	11366	4489	4611	9100

Afgang i årets løb fra fortegnelsen over undervisningspligtige børn i kommunen:

a) med ophør af skolegang 313 dr., 272 pg., ialt 585 elever

b) - fortsætt. af skolegang..... 180 - 179 - - 359 - *)

Ialt ... 493 dr., 451 pg., ialt 944 elever

*) Deraf:

1) i komm. eksamenskl. ... 130 dr., 136 pg., ialt 266 elever

2) i eks.fri mell.skolekl. ... 21 - 12 - - 33 -

Ialt ... 151 dr., 148 pg., ialt 299 elever

De private skoler i Aalborg købstad ^{31/12} 1950 og ^{31/12} 1951.

	Op- rettet år	Elevantal					
		1950			1951		
		Dr.	Pg.	Ialt	Dr.	Pg.	Ialt
<i>I. Mellem- og realskoler:</i>							
1. Klostermarksskolen (J. Stæhr)	1871	255	266	521	272	276	548
2. Cand. mag. Møllers skole (M. Torp og A. Dam)	1905	142	99	241	141	107	248
3. Elisabeth Brøndsteds skole . . .	1888	266	296	562	275	310	585
<i>II. Andre private skoler:</i>							
1. Sct. Marie (Den katolske skole)	1900	29	26	55	32	22	54
	Ialt . . .	692	687	1379	720	715	1435

Til kommunale fripladser i ovennævnte 3 private mellem- og realskoler har kommunen i 1951—52 ydet et tilskud af 600 kr. til hver skole.

Salg af sparemærker i kommuneskolerne 1951—52.

Rørdal	skole	1150 kr.
Frydendal	-	1100 -
Centralskolen	2115 -
Vejgaard østre	-	4200 -
Vejgaard vestre	-	4960 -
Østermarkens	-	6180 -
Sønderbro	-	5400 -
Kjellerupsgades	-	6500 -
Rantzausgades	-	10700 -
Danmarksgades	-	950 -
P. Paghsgades	-	12800 -
Ryesgades	-	5300 -
Hobrovejens	-	1455 -
	Ialt . . .	62.810 kr.

Året før var solget kr. 59.180.

Skolebesøget.

Der er fra 1. april 1951 til 31. marts 1952 holdt skole i 240 dage. Ved det samlede skolevæsen har de besøgte skoledage og skoleforsømmelser, fordelt på hele børnetallet og beregnet i procent af de mødte dage, udgjort:

	Grundsk. og eks.fri mellemsk.	Mellem- og realskolen
a. Mødte skoledage	96,02	97,11
b. Forsømmelser:		
på grund af sygdom	3,02	2,72
af anden lovlig grund	0,20	0,14
uden lovlig grund	0,10	0,03
Forsømmelser ialt...	3,08	2,89

Ved de enkelte skoler stiller forholdet sig således:

Antal forsømte dage.

Skole	a	b	c	Ialt
	Sygdom	Lovl. grund	Uden lovl. grund	
Rørdal	291	70	22	383
Frydendal	1592	115	107	1814
Centr.	652	111	85	848
Vø.	5202	287	214	5703
Vv.	5662	523	110	6295
Øst.	6971	445	24	7440
Sbro.	7492	547	249	8288
Kjell.	6717	551	403	7671
Rantz.	7652	514	141	8307
P. P.	11745	978	245	12968
Ryesg.	8913	372	93	9378
Hobr.	3634	203	105	3942
Vø.	2138	159	15	2312
Sbro.	1822	135	6	1963
Danm. } mellem- og reals.	3415	113	67	3595
Ryesg. }	2265	117	10	2392
Hobr. }	920	28	12	960
Ialt ...	77083	5268	1908	84259

Disse forsømmelser udgør:

Skole	Mødte skoledage	I % af skoledage				I gennemsnit pr. elev			
		a	b	c	I alt	a	b	c	I alt
Rørdal	97,60	1,83	0,46	0,18	2,40	4,4	1,1	0,3	5,8
Frydendal	95,88	3,02	0,20	0,24	4,12	8,7	0,6	0,6	9,0
Centr.	98,42	1,21	0,21	0,16	1,58	2,9	0,5	0,4	3,8
Vø.	95,57	4,04	0,22	0,17	4,43	9,7	0,5	0,4	10,6
Vv.	96,09	3,52	0,32	0,07	3,91	8,4	0,8	0,2	9,4
Øst.	96,50	3,28	0,21	0,01	3,50	7,8	0,5	0,1	8,4
Sbro.	96,11	3,51	0,20	0,12	3,89	8,4	0,6	0,3	9,3
Kjell.	95,00	3,59	0,28	0,22	4,10	8,6	0,7	0,5	9,8
Rantz.	95,67	3,80	0,27	0,07	4,38	9,6	0,6	0,2	10,4
P. P.	95,77	3,83	0,32	0,08	4,23	9,2	0,8	0,2	10,2
Ryessg.	95,73	4,06	0,17	0,04	4,27	9,8	0,4	0,1	10,3
Hobr.	96,08	3,61	0,20	0,11	3,92	8,7	0,5	0,2	9,4
Vø.	97,30	2,50	0,18	0,02	2,70	6,0	0,4	0,1	6,5
Sbro.	96,54	3,21	0,24	0,01	3,46	7,7	0,6	0,0	8,3
Danm.	96,00	2,94	0,10	0,06	3,10	7,1	0,2	0,1	7,4
Ryessg.	97,03	2,24	0,12	0,01	2,37	5,4	0,3	0,0	5,7
Hobr.	96,65	3,21	0,10	0,04	3,85	7,7	0,2	0,1	8,0

TIMEPLANER

Fag	A. Grundskolen					
	1. kl. dr. pg.	2. kl. dr. pg.	3. kl. dr. pg.	4. kl. dr. pg.	5. kl. dr. pg.	I alt
Kristendomsundervisning	$\frac{2}{2}$	2	2	2	2	9
Dansk	7	8	8	8	8	39
Skrivning	3	3	3	2	2	13
Regning	5	5	5	5	6	26
Historie			2	2	2	6
Geografi			1	2	2	5
Naturhistorie				2	2	4
Naturlære					1	1
Tegning				1	2	3
Sang	1	1	1	1	2	6
Gymnastik	2	2	2	2	3	11
Sløjd	1	2-0	2-0	2-0	3-0	10-1
Håndgerning		0-2	0-2	0-2	0-3	0-9
I alt { drenge	20	23	26	29	35	133
{ piger	20	23	26	29	35	133

Fag	B. Den eksamensfri mellemskole				
	1. f. m. dr. pg.	2. f. m. dr. pg.	3. f. m. dr. pg.	Ialt	
Kristendomsundervisning	2	2	2	6	
Dansk	7	7	7	21	
Skrivning	1	1	1	3	
Regning	5	5	5	15	
Historie	2	2	2	6	
Geografi	2	2	2	6	
Naturhistorie (alkohollære)	1	2	2	5	
Naturlære	1	1	1	3	
Fremmed sprog	3	3	3	9	
Sang	1	1	0	2	
Tegning	2	2-1	2-0	6-3	
Gymnastik	3	3	4 ¹⁾	10	
Sløjd	4-0	4-0	4-0	12-0	
Håndarbejde	0-3	0-2 ²⁾	0-3 ²⁾	0-8	
Husgerning	0-3	0-4	0-4	0-11	
Skolehave	1-0	1-0	1-0	3-0	
Ialt {	drengene ..	35	36	36	107
	piger	36	36	36	108

¹⁾ Sundhedslære og samaritergerning 1 ugentlig time i vinterhalvåret.

²⁾ Herunder mønstertegning.

Anm. De elever, der ikke deltager i sprogundervisningen, skal som eet hold gives undervisning i dansk og/eller regning for at støtte standpunktet i disse fag.

Dansk + skrivning samt (mindst) 2 af de mundtlige fag samles så vidt muligt på samme lærers hånd. De øvrige fag (faggrupper) samles hos så få lærere som muligt.

Fag	C. Eks.-mellemskolen				Latin-læsende elever IV.	Real-klas-sen	Ialt
	I.	II.	III.	IV.			
Kristendomskundskab	2	2	1	1			6
Dansk	5	4	5	5	4	5	24
Engelsk	5	3	3	4	3	5	20
Tysk		4	4	4	4	4	16
Fransk						4	4
Historie	2	2	2	2	2	2	10
Geografi	2	2	2	2	2	2	10
Naturhistorie	2	2	2	2	2	2	10
Naturlære	2	2	2	2	2	2	10
Regning og matematik	5	5	6	7	6	5 ¹⁾	28
Skrivning	2	1	1				4
Tegning	2	1-0	1	0			4-3
Latin					4		4
	29	28-27	29	29	29	31	146-145
Gymnastik	3	3-2	3	4	4	4	17-16
Sang	2	2	1				5-5
Sløjd	2-0	2-0	2-0	2-0	2-0		8-0
Kvindelig håndarbejde	0	0-2	0-2	0-2	0-2		0-6
— husgerning	0-2	0-3					0-5
Ialt	36	35-36	35	35	35	35	176-177

¹⁾ De piger, som bortvælger regning og matematik, får i stedet for: Praktisk regning for piger i 4 timer.

Anm. Når der står 2 tal i samme rubrik, gælder det sidste for pigerne.

Aftenskoleundervisning m. v. i 1951/52.

Om den under ungdomsskolenævnet hørende kommunale ungdomsskole findes nedenfor en særlig beretning, men foruden de deri omtalte kursus, er der afholdt mange andre.

Ialt har der i 1951/52 været afholdt følgende kursus med tilskud efter lov om skoler for ufaglært ungdom og lov om tilskud til aftenskoler:

Skolens navn.	Antal hold.	Elever.
<i>Kommunale skoler:</i>		
Den kommunale ungdomsskole	6	144
<i>Andre:</i>		
Aalborg aftenskole, A. O. F.	218	4537
- - Studiekredse	33	523
- Husmoderforening	55	920
Vejgaard Aftenskole	25	460
Kvindelige marinere	1	12
<i>Aftenhøjskoler:</i>		
Aalborg aftenskole, A. O. F.	14	313
	352	6909

Ungdomsskolenævnet har overdraget tilsynet med disse skolers undervisning til skoleinspektør Hartvig Kristensen.

Der var ialt 1965 drenge og 2184 piger mellem 14 og 18 år i Aalborg og heraf modtog 1164 drenge og 909 piger undervisning under en eller anden form. 801 drenge og 1275 piger eller ca. 50 % af disse unge fik ikke undervisning af nogen art.

Aalborg kommunale ungdomsskole.

Undervisningsperioden 1951—52.

Til samtlige elever, der blev udskrevet fra Aalborg kommunale skolevæsen i marts 1951, sendte ungdomsskolenævnet en brochure med oplysninger om Aalborg kommunale ungdomsskole.

I alt meldte sig 144 elever: 55 drenge og 89 piger, der fordeltes på 6 klasser. 2 klasser — 1 klasse for drenge og 1 klasse for piger — blev undervist på Vejgaard vestre skole,

medens 1 drengeklasse og 3 pigeklasser undervistes på Rantzausgades skole. Drengene blev undervist i følgende fag:

Erhvervs- og produktionslære,
sløjd,
gymnastik
samt frie emner (litteratur, samfundslære m. m.).

Pigerne deltog i:

Kv. husgerning, kjolesyning,
barnepleje og samaritergerning,
hjemkundskab og
frie emner.

Dansk og regning knytttes i så stor udstrækning som muligt til undervisningen. Det samlede antal undervisningstimer pr. klasse var 140 — fordelt på ugens fire første dage fra kl. 19,10 til 21 (22) i tiden 1. oktober til midt i marts 1952.

Som noget nyt oprettedes en ungdomsklub, hvor eleverne 2 aftener om ugen efter undervisningens ophør kunne samles til kammeratligt samvær, læser skønlitteratur, aviser og ugeblade eller underholde sig med forskellige spil. Som tidligere blev der i tilknytning til undervisningen aflagt besøg på forskellige institutioner: Frihedskollegiet, vuggestuen på Kastetvej, Aalborg Amtstidende m. fl., ligesom eleverne i årets løb har haft adgang til aftenskolens kulturelle aftener og Aalborg Teaters forestillinger til favorpris. Julefest afholdtes i skolekøkkenet, og afslutningsfesten fandt sted i „Kilden“.

Som et led i bestræbelserne på at gøre ungdomsskolen og dens arbejde kendt i så vid udstrækning som muligt holdt ungdomsskolens leder ved Kjellerupsgades skoles forældre-aftener et kort foredrag om emnet.

Undervisning af talelidende elever.

På taleskolen er der i skoleåret undervist af de to autoriserede talepædagoger *fru Lulla Bech* og kommunelærerinde *fru Ellen Yde*. Sidstnævnte er fra skoleårets begyndelse antaget til denne særlige undervisning efter at have taget eksamen som talepædagog.

Ved årets begyndelse var 65 elever indmeldt til behandling, og i årets løb henvistes yderligere 106 elever. De indmeldte børn led af:

stammen	snøvl-læsp	udtalen	phonasteni	læseretarderede
47	70	29	14	11

Af disse blev 96 færdigbehandlet, 1 ophørte med behandlingen i utide og 4 ønskede ikke behandling. Hos 1 elev rettede lidelsen sig inden behandlingen blev påbegyndt og 3 blev udskrevet af skolen inden behandlingen var fuldført.

Ved det nye skoleårs begyndelse er 66 børn anmeldt til undervisning på taleskolen.

Skoletandplejen 1951—52.

Skoletandklinikken var fra 1. april 1940 til 1. april 1950 indrettet som fælles skoletandklinik for samtlige kommuneskoler i Aalborg. Fra 1. april 1950 indrettedes klinik på Sønderbro skole og fra 1. april 1951 på Poul Paghsgades skole. Klinik'erne drives som heldagsklinik med 6 timers daglig konsultationstid, nemlig fra kl. 9—12 og kl. 13—16, lørdag dog fra kl. 8¹/₂—13.

Klinikken ledes af overtandlæge *Jes Rasmussen*, og desuden har der været ansat 3 assistenter, tandlæge *frk. Eva Christensen*, *fru Ruth Kirkegaard* og *fru Schrøder-Christensen*.

Endvidere har der været ansat 6 klinikdamer.

For behandlingen gælder følgende regler:

Adgang til behandling på skoletandklinikken har børn fra samtlige kommuneskoler i Aalborg. Indmeldelse til behandling må dog have fundet sted overensstemmende med tandklinikens indmeldelsesregler.

Indmeldelse til behandling må som regel finde sted i børnenes første skoleår. Efter skoleårets begyndelse — i april måned — udsendes der spørgeskemaer til alle de børn, som er optaget i de kommunale skolers 1. klasser. Børn, som indmeldes i skolernes 1. klasser senere på året, får på foranledning af skoleinspektøren tilstillet skema til indmeldelse, og det samme gælder børn i højere klasser, der tilflytter kommunen og indmeldes i en kommuneskole efter skoleårets begyndelse.



Skoletandklinikens venteværelse.

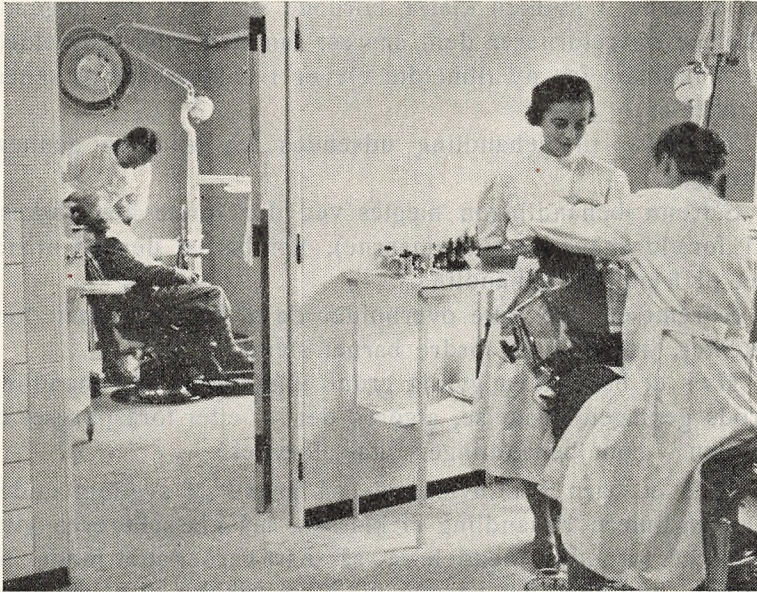

Skoletandklinikken.

Indmeldelsen gælder for barnets hele skoletid.

Udmeldelser kan kun ske ved personlig henvendelse af barnets far, mor eller værge til overtandlægen.

Efter at spørgeskemaerne er udfyldt, leveres de tilbage til skolen, som ordner dem klassevis.

Hvis et til behandling indmeldt barn flytter fra en skole til en anden her i byen, vil den skole, hvortil barnet flytter, have at sende meddelelse til skoletandklinikken om, i hvilken klasse barnet optages, samt fra hvilken skole og klasse barnet er tilmeldt.

Såfremt udenbys børn, der tilflytter kommunen i løbet af skoleåret, ønsker at deltage i behandlingen på klinikken, vil de straks efter at have underskrevet indmeldelsesblanketten blive optaget uden hensyn til tændernes tilstand.

Bortrejse fra byen, overflytning til Katedralskolen eller en privatskole anmeldes til tandklinikken af den skole, hvorfra barnet flytter.

Ved slutningen af skoleåret tilstiller tandklinikken skolerne lister — ordnede klassevis — over alle de børn, der på nævnte tidspunkt er tilmeldt til behandling. Skolerne noterer på listerne, i hvilken klasse børnene skal gå i det følgende skoleår og returnerer dem snarest sammen med indmeldelsesblanketter for ny tilmeldte elever i 1. klasserne og senest i løbet af 14 dage.

Tilsigelse til behandling udsendes fra klinikken gennem skolerne.

Såfremt behandlingen nægtes ved den første henvendelse til forældrene (spørgeskemaerne), har barnet derved mistet ret til fremtidig behandling.

Såfremt et barn ikke overholder de af klinikken givne forskrifter, kan denne fordre barnet slettet.

Hvis et barn uden gyldig grund ikke møder til behandling trods gentagen tilsigelse, afgøres det — efter forespørgsel til skolen — om behandlingen skal afbrydes.

Hvis et barn er fraværende på grund af sygdom under den ordinære behandling af klassen, må klasselæreren give klinikken fornøden meddelelse, så snart barnet atter møder på skolen, hvorefter det snarest vil blive tilkaldt til behandling.

Behandlingen på klinikken omfatter plombering, lettere til-

fælde af tandregulering, tandrensning samt fjernelse af dårlige tænder og tandrester med eller uden bedøvelse efter operatørens skøn. I tilfælde, hvor børnene ved uheld kommer alvorligt til skade, så tænderne ikke kan bevares med det almindeligt brugte materiale, men må erstattes med stift-tænder eller guld, vil sådan hjælp også kunne ydes mod, at forældrene betaler for materialet.

Udenfor den systematiske behandling kan en skoleinspektør til tandklinikken henvise børn, der trænger til øjeblikkelig hjælp. Sådant behandling finder som regel sted hver skoledag fra kl. 9—11 eller 13—15, og børnene medbringer en af vedkommende skoleinspektør eller klasselærer underskrevet blanket.

Fra 1. april 1942 oprettedes overenskomst med Sundby-Hvorup sogneråd om tandbehandling af børnene fra denne kommune.

I 1951—52 er der på de i Aalborg hjemmehørende børn udført følgende behandlinger på klinikken:

Systematisk behandling	Antal børn				De forskellige behandlingsers antal								
	Indmeldte til behandlingen	Funden fri for karies	Af anden grund ikke behandlet	Behandlede	Fyldninger		Ekstraktion		Rensning	Rodbehandlinger	Injektion	Andre behandlinger	Ialt
					Blivende tænder	Mælke- tænder	Blivende tænder	Mælke- tænder					
1. års behandl.	1301	58112	669		955	883	9	325	5	45	23	104	2349
Fortsat behandl. af børn, der i tidligere år har været under systematisk behandl.	6691	530605	4078		10371	967143	2086	48	296	139	1101	15151	
Ialt . . .	7992	588717	4747		11326	1850152	2411	53	341	162	1205	17500	

Sammenlignet med 1950-51 en fremgang af behandlede børn fra 3783 til 4747, og en fremgang af antal behandlinger på 6061 — fra 11439 til 17500.

I 1951—52 har der været indmeldt 85 % af de skolesøgende børn til behandling. Ca. 7,4 % af disse var fri for karies, og 24 % fik af forskellige grunde ikke behandling.

Fra de enkelte skoler har mødeprocenten for elever indmeldt til behandling på kliniken i 1951—52 været:

Vejgaard østre skole	82 %
Østermarkens -	85 %
Danmarksgades -	84 %
Rantzausgades -	83 %
Poul Paghsgades -	90 %
Ryesgades -	83 %
Sct. Marie -	98 %
Hobrovejens -	79 %

Følgende skolers elever har ikke fået behandling i 1951/52:

Centralskolen	
Frydendal	skole
Rørdal	-
Kjellerupsgades	-
Sønderbro	-
Vejgaard vestre	- (ca. 300 børn)

I alt har der fra de 2 kommuner været indmeldt 9007 børn til behandling, og af disse behandledes:

6052 børn fra Aalborg og
315 - - Sundby-Hvorup kommune,

idet der heri er medregnet de børn, der var fri for karies, da disse i lighed med andre børn har været til eftersyn, ligesom der hos dem er sket ekstraktion af tænder og foretaget tandrensning.

De opførte „Andre behandlinger“ for begge kommuner omfatter bl. a.:

103 røntgenfotos,
2 stifttænder,
1 protese,
14 guldindlæg,
3 acolitindlæg,
4 læbebåndsextirpationer,
59 mindre reguleringer.

Det forløbne år har i lige så høj grad som tidligere været præget af mangel på tandlæger. Selv om det lykkedes at få en tandlæge mere ansat på kliniken var dette ikke tilstræk-

keligt til det arbejde, som krævedes, hvorfor også et stort antal af de indmeldte børn ikke fik behandling.

Da det er lykkedes at få ansat 3 tandlæger mere efter sommerferien, så personalet herefter vil komme op på 7 tandlæger og der fra samme tid tages to nye klinikere i brug på Danmarksgades skole, vil det i det kommende år lykkes at få givet de indmeldte elever den fornødne tandbehandling.

Den samlede udgift til driften af skoletandklinikken har — afskrivning og forrentning af anlægskapital indbefattet — udgjort 115.081,39 kr., hvilket udgør 18,08 kr. årligt pr. barn.

Lægeundersøgelser.

(v. skolelægerne H. Amstrup og K. E. Sørensen samt overlæge Kurt Germer).

Skolelægeordningen trådte i kraft i Aalborg den 1. april 1949. Foruden de kommunale skoler i Aalborg købstad hører alle de private skoler og statsskolen ind under den kommunale skolelægeordning, der således for skoleåret 1951/52 omfatter 11.415 børn.

Der er ansat 2 skolelæger og 4 skolesygeplejersker, idet byen er inddelt i et østligt og et vestligt skolelægedistrikt.

Det har ikke været muligt at skaffe lægeværelser på alle større skoler, hvorfor ikke alle skolebørn har kunnet undersøges på deres egen skole, men har måttet møde til undersøgelse i et af de nærmest liggende lægelokaler.

Den kommunale tuberkulosestation har inden for Aalborg købstads område tuberkulinprøvet og gennemlyst alle skolebørn samt calmettevaccineret alle de tuberkulinnegative, som ønskede denne vaccination.

Skolebørnene i den gl. Nr. Tranders kommune er blevet undersøgt af Aalborg amts tuberkulosestationer i løbet af skoleåret.

Oversigt over forekomsten af lidelser.

Samlet antal undersøgte børn i 1951/52: 11003	Grundskolen		Øvrige klasser	
	Dreng	Piger	Dreng	Piger
Antal undersøgte børn	3.481	3.546	1.966	2.010
Antal henvisninger til læge	723	616	331	335
Antal:				
1. Sukkersyge	4	1	2	3
2. Epilepsi	6	6	1	1
3. Pareser efter børnelammelse	6	4	3	0
4. Fodvorter	16	25	19	24
5. Parasitære hudsygdomme	10	24	1	7
6. Hjertelidelser, verificerede på sygehus hos speciallæge el. på anden måde	6	14	8	8
7. Asthma	24	10	11	7
8. Sværere adfærdsforstyrrelser eller psykiske lidelser	91	78	23	15
9. Udtalte taleforstyrrelser	101	57	25	13
10. Refraktionsanomalier påvist hos øjenlæge	204	233	228	236
11. Heraf syn < 6/24 på bedste øje efter korrektion	1	3	0	0
12. Nedsat hørelse (Hviskestemme < 6 m, ensidig eller dobbeltsidig)	31	21	11	12
13. Usikker farvesans (12 årige)	37	10	119	23
14. Albuminuri (ikke ortostatisk)	0	1	0	0
15. Andre kroniske sygelige tilstande	77	59	76	81

I skoleåret 1951—52 er der på Aalborg kommunes og Aalborg amts tuberkulosestationer foruden det samlede lærerpersonale, skolernes rengøringspersonale og personalet på skoletandklinikken undersøgt ialt 337 klasser med 9356 børn — fordelt efter nedenstående skema — med henblik på tuberkulose lidelser.

	Klasser	Børn
Realklasser	5	96
4. mellemklasser	13	303
3. -	13	352
2. -	13	408
1. -	15	443
3. fri-mellemklasser	6	172
2. -	19	485
1. -	21	572

7. Klasser	2	34
6. -	2	30
5. -	39	1.070
4. -	42	1.195
3. -	46	1.300
2. -	47	1.388
1. -	54	1.508
Ialt ...	337	9.356

Undersøgelsen er som sædvanlig foretaget med røntgen-gennemlysning, tuberkulinprøve o. s. v., og der er foretaget calmettevaccination af samtlige tuberkulinnegative børn i alle klasser fra 1. til afgangsklasserne incl., ligeså af det voksne personale. Der fandtes i intet tilfælde tegn på tuberkulose, hvilket sikkert skyldes den til bunds gennemførte calmettevaccination.

Skolepsykologiske undersøgelser.

Der har i årets løb været 210 nye henvisninger angående undervisningsproblemer. De pågældende børn er alle blevet undersøgt. Derimod har man på forskellige måde — f. eks. ved kun undtagelsesvis at lade elever fra 1. klasse have adgang til undersøgelse — søgt at begrænse antallet af henvisninger.

De nye henvisninger fordeler sig således på de forskellige skoler:

Skole	Under 70	70-74	75-90	91-110	Over 110	Ialt prøvet
Vejgaard østre	1	5	7	6		19
Vejgaard vestre		1	8	11		20
Østermarken			7	10	1	18
Sønderbro	2		10	21	2	35
Kjellerupsgade		1	6	3	3	13
Rantzausgade	2	2	13	10		27
Poul Paghsgade			9	7	2	18
Ryesgade		2	10	9	2	23
Hobrovejen		2	8	5	1	16
Øvrige skoler	1	2	8	6	4	21
Ialt ...	6	15	86	88	15	210

Der er desuden foretaget et stort antal efterprøver og prøver for at følge tidligere undersøgte børns udvikling. Disse prøver fordeler sig på 2 hovedgrupper:

1. Omprøve efter nogle måneders forløb.
 - A. I tilfælde, hvor man har grund til at befrygte, at den første prøve på grund af ydre omstændigheder muligvis har givet misvisende resultat.
 - B. Hvor barnet ligger i et grænseområde, så prøvning under andre omstændigheder og måske med andre opgaver eller af anden undersøger skønnes at være af betydning.
2. Omprøve efter et års forløb eller senere. Disse prøver kan stort set deles i følgende grupper:
 - A. Børn under observation i alm. klasse.
 - B. Børn, der er sat i læseklasse eller hjælpeklasse under observation, f. eks. fordi man har håbet, at anbringelsen kun skulle vare ca. et år.
 - C. Børn, for hvis vedkommende det almindelige indtryk ikke svarer til den første prøves resultat.
 - D. Børn, der har gjort særlig store fremskridt i særklasser og derfor formenes at kunne tilbageflyttes til alm. klasse.
 - E. Prøvning af børn, der udskrives af hjælpeklasse ved skolegangens slutning, f. eks. fordi de skønnes næppe at kunne klare sig i det praktiske liv p. gr. a. intellektuelle vanskeligheder.
 - F. Børn på læseholdene — i alt ca. 75 børn — får normalt 2 årlige prøver i læsning og stavning.
 - G. Alle elever i observationsklassen fik ny undersøgelse — Binet + læseprøve — efter et års forløb.

Efter instruktion på kontoret har det langt overvejende flertal af klasselærerne for 2. klasse foretaget Dearborn gruppeprøver. På grundlag af disse klasseprøver er der foretaget 27 Binet-undersøgelser af børn, hvis resultat enten afveg overvældende meget fra det gennemsnitlige eller fra det, man ville have ventet af den pågældende elev. Lærer Rosager Hansen og lærerinde fru Poulsen assisterede ved dette arbejde.

Af de nyindstillede børn har følgende antal fået særundersøgning enten fra 1. april eller, hvor pladsforholdene tillod det, umiddelbart efter undersøgelsen.

Skole	Læse hold	Læseklasser				Hjælpeklasser					Obs. kl.*	Anm. soc. fors.
		1.fm.	5.	4.	3.	1. fm.	5.	4.	3.	2.		
Vejg. ø. . .	1					1	3		4	1	1	1
Vejg. v. . .	5			2				3	5		1	
Øst.	1		1	2				1	4	1		
Sbro.	12			2		1		1	3	1	3	1
Kjell.	4			1					3	4		
Rantz.	3	1		1		1	5		8	2	1	2
P. P.	5			1		1		1	2	1	2	
Ryesg.	5	1				1	1	3	5	3	1	
Hobrov. . . .	5			1			3		2	1		
Øvrige sk.	6							3	3		1	
Ialt.	47	2	1	10		5	12	12	39	14	10	4

* Observationsklasse

Drengene er i overtal. Der er i alt i læseklasserne 57 dr., 19 pg., på læseholdene 54 dr., 22 pg. og i hjælpeklasserne 188 dr., 108 pg.

Der er i alt 5 læseklasser: 3 på Rantzausgade skole, 1 på P. P. skole og 1 på Sønderbro skole.

Der er 19 hjælpeklasser og een observationsklasse. Disse klasser er fra 1. april 1952 midlertidigt anbragt på Annebergvej kommuneskole.

Foruden de skolemæssige undersøgelser har der været en del opgaver, blandt hvilke kan nævnes deltagelse i skolepsykologmøderne med drøftelser og standardiseringsarbejde, den pædagogiske ledelse af særklasserne og en anden hovedopgave: Arbejdet med børn, der viser følelsesmæssige eller opdragelsesmæssige problemer. Henvisningerne er her i det væsentlige kommet fra hjem, skoler og skolelærer. Dette arbejde er temmelig ukontrollabelt, da det i nogle tilfælde drejer sig om kortfattede råd og anvisninger eller henvisning til hjælp fra anden side, i andre tilfælde om et meget stort antal arbejdstimer med undersøgelser, iagttagelse og behandling. Til dette arbejde har der størstedelen af året været anvendt 6 ugentlige timer (to eftermiddage), uden at det dog helt har kunnet holdes inden for disse rammer. Alligevel gøres der langtfra tilstrækkeligt, og man håber i løbet af det næste år at kunne komme et væsentligt stykke videre i retning af denne opgaves løsning.

Skolehjælpere.

For at komme de ulovlige skoleforsømmelser til livs har man også i dette skoleår etableret et samarbejde med socialvæsenets tilsynsværger, Aage E. Damtoft og frk. Anna Dahlmann, således at disse, når der fra skolerne bliver fremsat anmodning herom, straks om morgenen aflægger besøg i hjemmet for at få opklaret, hvorfor barnet ikke er mødt i skolen, og eventuelt bringer det i skole. — Skolehjælpernes arbejde omfatter i store træk undersøgelse af årsagerne til skulkeri og andre ulovlige forsømmelser samt undersøgelse af sociale og økonomiske forhold i hjemmene m. v. — Når det drejer sig om børn, som i forvejen er under børneværnets tilsyn, bliver arbejdet overladt til barnets tilsynsførende.

Der har i årets løb været anmeldt 43 børn, 32 drenge og 11 piger, som man fra skolernes side ønskede oplysning om.

Langt de fleste ulovlige forsømmelser sker fra økonomisk dårligt stillede hjem, og i mange tilfælde er forældrene skyld i børnenes ulovlige forsømmelser. Man holder børnene hjemme for at have deres hjælp i hjemmet, især for at passe mindre søskende. Her hjælper som regel en alvorlig henstilling til hjemmene, men der findes også hjem, der er fuldstændig ligegyldige med hensyn til børnenes skolegang, og her hjælper besøgene ikke altid. Der skrives en rapport om hvert enkelt tilfælde til oplysning for den pågældende skole, og såfremt skolehjælperens besøg ikke har frugtet, oversendes rapporten til børneværnet, som så må tage affære.

I slutningen af skoleåret forekommer der flere tilfælde, hvor forældrene holder de store børn hjemme og lader dem få en plads for at tjene penge og på den måde hjælpe til med hjemmets opretholdelse. Forældrene står ofte meget uforstående overfor, at de ikke kan få børnene udmeldt, når disse har gået i skole i 7 år og i mange tilfælde er fyldt 14 år. Et besøg i hjemmet, hvorunder forældrene gøres bekendt med skolelovens bestemmelser, hjælper som regel, så barnet kommer i skole.

Fritidshjemmene.

*Beretning vedrørende fritidshjemmene ved skolerne i Aalborg
for skoleåret 1951/52.*

I det forløbne skoleår har fritidshjemmene i den tid, de har været i drift, som sædvanlig været åbne hver skoledag i tiden mellem kl. 15 og 18, og — således som det også har været tilfældet i de foregående år — har det forhold, at undervisningen for en del klassers vedkommende først slutter kl. 16, bevirket, at tilslutningen den første time for nogle af hjemmenes vedkommende har været mindre end de to sidste timer.

Iøvrigt kan følgende oplyses vedrørende de enkelte hjemms virksomhed:

Kjellerupsgades skole: Fritidshjemmet var åbent i april og efter at være lukket i månederne maj, juni, juli og august, begyndte det atter sin virksomhed sidst i september. Også i det forløbne år meldte der sig så mange børn, at det var nødvendigt at oprette 3 hold: store drenge, små drenge og et pigehold, og til visse tider har det været nødvendigt at skrive børnene på „venteliste“. Ved at gennemføre denne holdinddeling er der forøvrigt skabt mulighed for at beskæftige børnene efter køn og alder. Pigerne har således haft håndgerning 3 dage om ugen, medens de store drenge har haft træsløjd og de mindre småsløjd, men for alle hold gælder, at de har haft adgang til leg og boldspil i skolens gymnastiksale. Endvidere er det gennemført, at første time altid tilbringes i et klasselokale, således at der er mulighed for lektielæsning og udarbejdelse af skriftlige hjemmearbejder.

Den 21. december holdtes en lille julefest for fritidshjemmets børn, hvor alle 3 hold var samlede til juletræ i skolens tegnelokale.

Rantzausgades skole: Hjemmet har i skoleåret været åbent i tiden 1. oktober til 31. marts og har gennemsnitligt været besøgt af op til 40 børn daglig. Børnene har været delt i to hold: et hold store drenge beskæftiget med lektielæsning, løvsavning, tegning og boldspil; et hold piger og små drenge beskæftiget med lektielæsning, småsløjd, strikning og tegning. Begge hold har tillige haft adgang til lege og boldspil, ligesom de har haft lejlighed til at læse en del bøger, der af biblioteket var stillet til rådighed.

Poul Paghsgades skole: Arbejdet i fritidshjemmet har i det sidste skoleår været ført videre på samme måde som tidligere. Straks i april begyndte den sædvanlige nedgang i børnenes antal, og fra 1. maj blev børnene samlet i eet hold, og den 1. juni blev fritidshjemmet lukket. Til september åbnedes det igen, og tilgangen blev hurtigt så stor, at børnene måtte deles i to hold, et for drenge og et for piger, og på denne måde fortsattes vinteren igennem, indtil hjemmet midlertidigt blev lukket på grund af eksamen.

Børnene har været beskæftiget stort set på samme måde som i de tidligere år. Hver dag har der været en times lektielæsning, og desuden har der været gymnastik, boldspil, tegning, håndgerning, småsløjd, plastikarbejder, oplæsning, lysbilleder og forskellige former for underholdende spil og lege. I sommerhalvåret, hvor skolen havde weekend, var fritidshjemmet lukket om lørdagen. Hjemmet har været åbent i 182 dage i dette skoleår, og gennemsnitligt har det været besøgt af ca. 30 elever daglig.

Hobrovejens skole: Fritidshjemmet har været ledet efter de samme retningslinier som tidligere år og har været godt besøgt hele året. Kun i skolens ferier har hjemmet været lukket. I sommerhalvåret har man, så snart vejret tillod det, tilbragt tiden på sportspladsen, der er beliggende lige udenfor skolens legeplads, og her har børnene været beskæftiget med lege og boldspil (såsom rund-, lang-, fod- og håndbold samt cricket m. m.) alt efter børnenes alder og interesser.

I vinterhalvåret har børnene været beskæftiget indendørs med lektielæsning, løvsavsarbejder, småsløjd (sand- ler- og papirarbejder samt kridttegning m. m.). Endvidere findes i fritidshjemmet forskellige underholdningsspil og bøger, hvormed en del elever har fundet beskæftigelse. Enkelte timer er tilbragt i gymnastiksalen med boldspil m. m., undertiden har der været vist lysbilleder, eller børnene har opført sketch.

Fripladserne ved fritidshjemmet blev desværre i januar 1952 alle inddraget, og dette havde til følge, at en del af de børn, der allermost trængte til at komme i fritidshjemmet, blev afskåret fra at nyde godt af de fordele, fritidshjemmet byder. Flere forældre har også i år sendt hjemmet en tak for det

arbejde, der udføres ved at føre opsyn med og beskæftige børnene.

Hvor stor gavn, et socialt gode som et fritidshjem udretter, vil altid være vanskeligt at måle, men det er hævet over enhver tvivl, at mange forældre føler sig trygge og glade ved at vide børnene beskæftiget på en sund måde under passende tilsyn, således at børnene ikke, — medens forældrene er på arbejde — strejfer om på egen hånd og muligvis kommer i slet selskab.

Besøg i Fritidshjemmene i 1951—52.

Skole	Apr.	Maj	Juni	Aug.	Sep.	Okt.	Nov.	Dec.	Jan.	Fbr.	Mar.	Genm.
Hobrovejen	20 _a	20 _a	20 _o	19 _s	20 ₁	20 ₇	21 ₄	21 ₆	17 ₁	14 _a	14 _o	19 ₁
Poul Paghsgade	22 _s	11 _o			31 ₇	39 ₇	49 ₈	40 _s	24 ₇	24 ₇	20 ₆	29 _s
Rantzausgade						40 ₉	36 ₇	31 ₁	27 _o	24 ₇	22 ₇	30 ₆
Kjellerupsgade	43 ₄				65 _s	65 _s	66 _o	61 _o	58 _s	56 _s	56 ₄	59 ₁

Feriekolonier.

Børnenes kontor.

Af virksomheder inden for skolevæsenet til hjælp for eleverne er Børnenes Kontor den, der udfører det største og betydeligste arbejde. Kontoret blev stiftet den 24. maj 1903, og den første bestyrelse var bogtrykker Leander Nielsen, tobaksfabrikant N. P. Pedersen og kommunelærerne H. Flyger og Jens Larsen.

Formålet var at hjælpe trængende børn fra Aalborg kommuneskoler til et ferieophold på landet i sommerferien, enten hos landboerne eller i feriekoloni, og skaffe dem det nødvendige tøj og fodtøj til dette ferieophold. Oprindeligt var det ikke tanken, at B. K. skulle være en så udpræget skoleinstitution, som det er blevet; men det viste sig ret snart, at dets omfattende virksomhed bedst kunne udføres gennem skolerne. Der opstod derfor hurtigt ønsker om at få flere lærere med i arbejdet; dette skete efterhånden. I de første år supplerede bestyrelsen sig selv, men nu vælger hver skole en lærer og lærerinde til bestyrelsen. Desuden vælger Aalborg byråd 2 medlemmer til bestyrelsen, — f. t. byrådsmedlemmerne fru Agnes Christensen og fru Ingrid Larsen — og endvidere kan bestyrelsen supplere sig med folk uden for skolen.

Bestyrelsen konstituerer sig hvert forår — efter 1. april — og vælger formand, næstformand, sekretær og kasserer, og disse 4 danner B. K.s forretningsudvalg. Det nuværende forretningsudvalg består af viceinspektørerne Orla Kjær (formand), H. Flyger (næstformand), kommunelærer H. P. Østerriis (sekretær) og direktør Jørgen Falck, Falcks redningskorps (kasserer).

1915 oprettedes feriekolonien „Lille Strandhave“ i Sæby. Den er senere udvidet, så der nu kan optages 50 børn.

1927 blev feriekolonien „Lien“ i Pirupshvarre oprettet. Denne har også plads til 50 børn.

Disse to kolonier har i det sidste år gennemgået meget omfattende forandringer og reparationer, så de nu fremtræder i helt ny og moderne skikkelse.

Af Børnenes Kontors beretning for 1951 skal iøvrigt anføres:

Feriehjem:

Der kan desværre hvert år spores en nedgang i antallet af de landbohjem, der tilbyder at tage et ferie barn; i det forløbne år lykkedes det således kun at fremskaffe 135 ferie-hjem. Disse ferie hjem bringer „Børnenes Kontor“ sin hjerte-ligste tak for gæstfrihed og venlighed mod de børn, de åbnede deres hjem for.

Feriekolonier.

Ca. 1000 børn søger hvert år „Børnenes Kontor“ i Aalborg om ferieophold. Og da stadig færre kan sendes ud i ferie-hjem, må „Børnenes Kontor“ bestræbe sig på i videst muligt omfang at fremskaffe feriekoloniophold for disse børn.

Omkring 550 børn var i sommerferien på et ca. 2 ugers ophold på feriekoloni; heraf ca. 500 børn på vore egne kolo-nier, mens ca. 40 børn skaffedes på feriekoloni gennem „Red Bærner“.

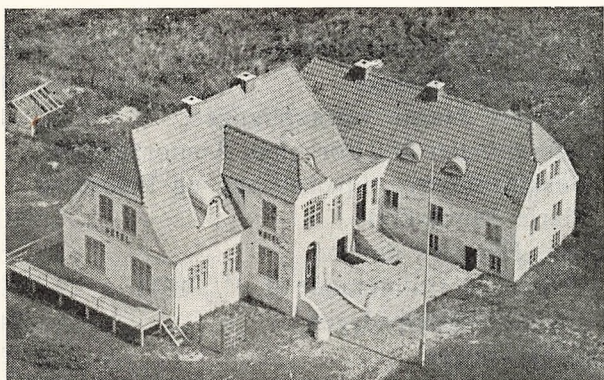

Feriekolonien „Tannisbugt“.

Ny feriekoloni „Tannisbugt“.

Ved forhøjet bidrag fra Aalborg kommune, — idet kommunen har påtaget sig betaling af renter og afdrag på et nødvendigt lån — har „Børnenes Kontor“ haft den store glæde at kunne erhverve sig en ny, hårdt tiltrængt, feriekoloni, nemlig det tidligere badehotel „Tannisbugt“ i Tversted.

Ved en mindre ombygning — hovedsagelig forbedringer af toiletforhold og vaskerum — kan denne nye, tiltalende feriekoloni allerede i den kommende sommerferie gå ind i driften og aftage ca. 200 børn. D. v. s., at „Børnenes Kontor“ rundt regnet nu kan disponere over ca. 600 feriekoloni-pladser årligt på egne kolonier.

Alle børn blev undersøgt på Aalborg kommunes tuberkulosestation af overlæge Germer, der om de foretagne undersøgelser oplyser følgende:

Som tidligere blev også i skoleåret 1951—52 alle børn, der søgte om at komme i feriehem eller på feriekoloni, undersøgt på Aalborg kommunes tuberkulosestation med henblik på tuberkuløse lidelser.

Der påvistest i intet tilfælde sygelige forandringer.

Oversigt over Børnenes Kontors drift 1951.

Indtægt:

Tilskud fra Aalborg kommune	8.612,55
Årsbidrag og indsamlinger	1.500,60
Forsikr.anst. for danske værnepligtige	1.408,65
Fra Landsforeningen af „Børnenes Kontor“er (andel i ønskekoncerter, tipstjenesten og Prinsesse Anne Marie frimærket)	10.076,67
Elektrikerm. Hansens dødsbo	6.659,08
Festen i Tivoli „Karolinelund“ d. 16/9 1951	2.000,00
Tilskud fra Børnehjælpsdagen	24.000,00
Renter på bankbøger	2.134,36
Andre indtægter og bidrag	4.582,99
Fra byggefonden	16.314,53
	<hr/>
	77.289,43

Udgift.

Beklædning	7.100,02
<i>Sæbykolonien:</i>	
Fødevarer og brændsel	7.655,65
Nyanskaffelser og istandsættelser	2.044,30
	9.699,95
<i>Blokkuskolonien:</i>	
Fødevarer og brændsel	6.922,21
Nyanskaffelser og istandsættelser	1.670,76
	8.592,97
Skatter og assurance	1.364,19
Tryksager, porto, telefon, kørsel	2.127,72
Lønninger til køkkenpersonale	4.340,00
Byggeudgifter ved udvidelse af kolonierne	34.740,00
Renter og afdrag på lån	5.612,55
Storedalsmøllen, feriekoloni	3.108,87
Diverse udgifter	603,16
	77.289,43

„Bisnappgård“.

I Nørre Tranders kommune havde „Vejgaard Børnehjælpsdag“ gennem mange år arbejdet mod det mål at fremskaffe en feriekoloni for de skolesøgende børn i kommunen, og i 1949 var man nået så vidt, at man kunne erhverve „Bisnappgård“ og lade den indrette som feriekoloni.

Kolonien blev taget i brug i 1950 og midlerne til dens drift fremskaffes af institutionen „Vejgaard Børnehjælpsdag“, som består af repræsentanter fra skoler og organisationer i Vejgaard samt af 2 medlemmer valgt af Aalborg byråd — f. t. borgmester Mar. Andersen og viceborgmester, socialudvalgsformand Jens Jensen. Børnehjælpsdagens præsident er skoledirektøren, og forretningsudvalget består af købmand O. Bech Mogensen, frisørmester M. Pedersen, fuldmægtig P. W. Nielsen, bestyrer H. Rasmussen (kasserer) og kommunelærer H. G. Jensen (formand).

Institutionen har efter aftale med Aalborg kommune den daglige ledelse af og ansvaret for driften af feriekolonien „Bisnappgård“, og ved afholdelse af den årlige børnehjælps-

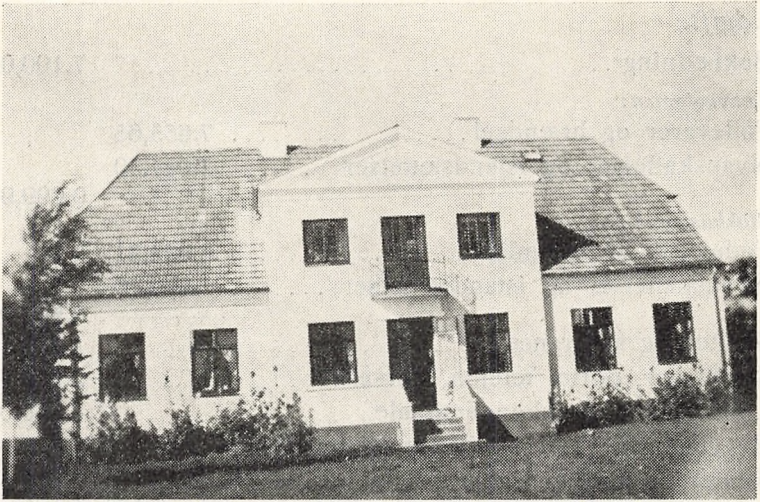

Bisnappgård.

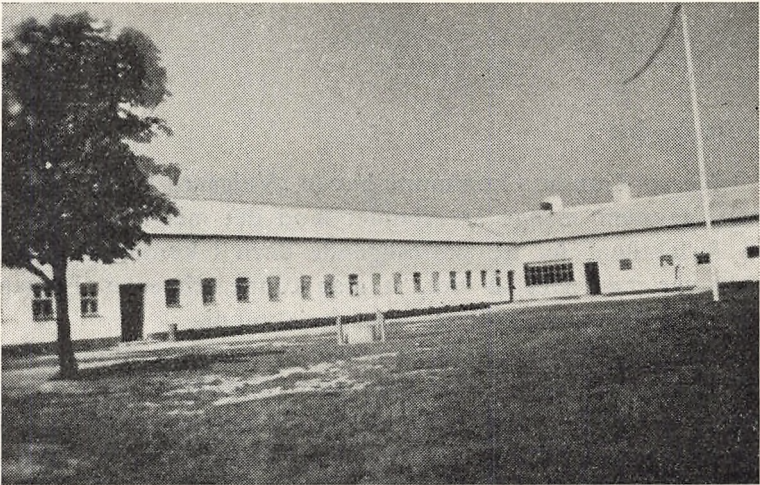

Bisnappgård.

dag i Vejgaard søger man at skaffe de midler til veje, som skal bruges til driften af kolonien. Dette er lykkedes hidtil, da Vejgaardborgerne omfatter kolonien med stor interesse.

Alle de børn, som meldte sig, fik et ferieophold på 12 dage og desuden kom 30 store drenge fra det øvrige Aalborg med. I alt 435 børn var i 1951 på ferie på „Bisnappgård“. De „trivedes“ godt; vægtforøgelsen for børnene var 541,5 kg.

Udgifterne ved feriekoloniens drift i 1951 androg kr. 14.727,76, fordelt med

- kr. 11.487,76 til fødevarer og brændsel,
- 2.950,00 - lønninger til køkkenpersonale,
- 150,00 - forsikringer og
- 140,00 - leje af tæpper.

Og den daglige udgift pr. barn har således været ca. 2,80 kr.

Ferierejser.

Til ferierejser for elever i stats-, private og kommunale skoler i Aalborg blev der i 1951 udstedt 3145 billetter. Kommunens tilskud (10 %) til disse billetter udgjorde 7.088,40 kr.

Legater.

Overlærer A. Jørgensens legat er for indeværende skoleår tildelt:

- Liva Nielsen, ra., Danmarksgade,
- Linda Johansen, rb., Danmarksgade,
- Jonna Andersen, 3. fm, Poul Paghsgade og
- Thorkild Dahl, 2. fma, Poul Paghsgade.

Hver elev fik 35 kr.

Aalborg Studenterkursus

er en selvejende institution, der forestås af en bestyrelse, hvori Aalborg byråd er repræsenteret af skolekommissionens formand, fhv. politiassistent K. V. Worm og næstformand, overbetjent A. Nørregaard samt af skoledirektør B. Kristensen, der er bestyrelsens formand. Desuden består bestyrelsen af lektor Arne Christensen og adjunkt René Jørgensen, som repræsenterer lærerne, og af kursuslederen cand. mag. frk. D. Glud.

Kursus forbereder på 2 år til nysproglig og matematisk-naturvidenskabelig artium (på grundlag af real-, præliminær- eller lærereksamen) og har statsanerkendelse med alle dertil knyttede rettigheder.

Undervisningen foregår om aftenen og er således beregnet for elever, der enten af økonomiske årsager er nødt til at passe et arbejde samtidig med, at de læser til studentereksamen, eller sådanne, som først efter at de er kommet ind i et erhverv har fået lyst til yderligere uddannelse og videre studier ved de højere læreranstalter, hvortil studentereksamen kræves som grundlag.

Undervisningen foregår på Rantzausgades og Danmarks-gades skoler.

Kursus modtager tilskud fra Aalborg kommune, Aalborg amts skoleråd samt enkelte sogneråd og har derfor i kursus-året 1951/52 kunnet nedsætte kursusafgiften for eleverne med 6000 kr.

I sommerterminen 1952 dimitteredes 3 nysproglige (2 kvindelige, 1 mandlig) og 4 matematiske (2 kvindelige, 2 mandlige) studenter.

Lærerpersonalet består foruden kursuslederen af 4 lektorer og 8 adjunkter fra Aalborg Katedralskole og 1 cand. mag. fra en privat skole i Aalborg.

Svømmeundervisning.

I lighed med tidligere år blev der også i sommerferien 1951 givet eleverne i kommunens skoler lejlighed til gratis svømmeundervisning i friluftsbadet. Ved tilmeldingen vistest der meget stor interesse for disse svømmekursus, og tilslutningen til undervisningen, der for første holds vedkommende foregik i dagene $2/7-14/7$ i tiden kl. 8—13 og for andet hold i dagene $23/7-4/8$ i tiden kl. 8—12, var trods ugunstige vejrforhold god.

Undervisningen er forestået af følgende lærerinder og lærere: Fru Kirsten Sørensen, frk. Ingrid Ulmits, frk. Gerda Just Nielsen, hr. K. Grønwall Nielsen, hr. Niels Kjær, hr. Hecquet, hr. J. S. Dinesen, hr. K. Guldsø Nielsen og hr. K. Borre Larsen samt svømmelærerinde frk. Inger Hansen og seminarielæver frk. Kirsten Blenvig.

Der undervistes ialt i 756 timer.

Nedenstående oversigt viser tilslutningen fra de enkelte skoler og resultatet af undervisningen.

Statistik over skolesvømningen 1951.

Skoler	Samlede antal			Dele af prøver			Svømmerprøven			Frisvømmerprøven			Livredderprøve		
	Dr.	Pg.	Ialt	Dr.	Pg.	Ialt	Dr.	Pg.	Ialt	Dr.	Pg.	Ialt	Dr.	Pg.	Ialt
Vejgaard ø.	91	109	200	16	20	36	14	22	36	10	7	17	2	2	4
Vejgaard v.	46	32	78	10	10	20	2	3	5	0	0	0	0	0	0
Øst.	33	49	82	6	5	11	2	6	8	1	4	5	1	0	1
Sbro.	56	74	130	10	19	29	4	9	13	1	3	4	3	6	9
Hobr.	24	24	48	8	4	12	0	1	1	0	0	0	0	0	0
Kjell.	20	21	41	4	5	9	3	1	4	0	1	1	0	0	0
Rantz.	20	21	41	3	3	6	3	0	3	1	0	1	0	0	0
Danm.	41	50	91	12	10	22	7	5	12	5	2	7	2	0	2
P. P.	37	36	73	9	4	13	3	2	5	0	0	0	0	0	0
Ryeg.	30	49	79	15	10	25	4	8	12	1	2	3	0	0	0
Centralsk. .	1	0	1	0	0	0	0	0	0	0	0	0	0	0	0
Ialt. .	399	465	864	93	90	183	42	57	99	19	19	38	8	8	16

Årsprøver.

Den årlige mundtlige prøve i grundskolen og den eksamensfri mellemskole afholdtes den 24., 25., 26. og 27. marts.

De skriftlige opgaver ved årsprøven 1952 var:

a. Realeksamen.

Dansk stil.

Om tapperhed i det daglige liv.

Eller:

Vis ved nogle eksempler, hvorledes teknikken har ændret menneskers levevis.

Oversættelse til engelsk.

Han forstod spøgen.

Kaptajn Smith og kaptajn Brown lavede ofte løjer med hinanden. En dag, da de spiste til middag sammen med et stort selskab på et hotel, blev kaptajn Smith kaldt ud af værelset. Han rejste sig, gik hen til døren og skulle til at gå ud, da kaptajn Brown råbte til ham, at han ønskede at sige noget til ham. Smith kom tilbage og lænede sig over sin ven for at høre, hvad han ønskede at sige. „Jeg ville spørge dig,“ *hviskede* Brown, „hvor langt du ville være kommet, hvis jeg ikke havde kaldt dig tilbage.“

Smith forstod naturligtvis, at den anden havde håbet, at han ville blive *ærgerlig over* denne spøg, men han viste ikke noget tegn på irritation. Han stak hånden i lommen, som om han ville tage sin *tegnebog* frem, og sagde med høj stemme, saa at alle de andre kunne høre det: „Jeg er ked af, at jeg ikke kan låne dig en *tikroneseddel*, da jeg har efterladt min tegnebog på mit værelse.“

at lave løjer med, *to play tricks on*. — at hviske, *to whisper*. — ærgerlig over, *annoyed at*. — en tegnebog, *a wallet*. — en tikroneseddel, *a ten shilling note*.

Regning.

1. *A* havde en gæld, der den 11. december 1949 var på 9600 kr. Gælden skulle betales den 5. februar 1950 med et rentetillæg på $4\frac{1}{2}\%$ p. a. Hvor meget skulle *A* betale den 5. februar 1950?

For at skaffe penge til dækning af gælden solgte *A* den 5. februar 1950:

- 1) 4500 kr. 4 % obligationer til kurs 102; terminer $\frac{1}{1}$ og $\frac{1}{7}$; kurtage 1 pro mille,
- 2) så mange aktier à 500 kr. til kurs 288 (kurtage $\frac{1}{4}\%$ af kursværdien), at resten af gælden var mindre end det beløb, en aktie indbragte.

Hvor meget indbragte obligationerne?

Hvor mange aktier solgte *A*?

Hvor meget var der til rest af gælden?

2. En lodretstående, cylinderformet vandbeholder, der indvendig har en diameter på 105 cm og en højde på 144 cm, kan fyldes gennem et tilløbsrør i 18 minutter.

Hvor mange liter vand strømmer ud af tilløbsrøret i et minut?

Når tilløbsrøret har været åbnet i 8 minutter, åbnes tillige for et afløbsrør, hvorigennem der tappes $37\frac{3}{8}$ liter vand ud af beholderen i hvert minut.

Hvor længe efter åbningen af tilløbsrøret ville der gå, inden beholderen var fuld?

11 minutter efter, at der er åbnet for afløbsrøret, lukkes imidlertid for både tilløbsrøret og afløbsrøret.

Hvor højt står vandet nu i beholderen?

Rumfanget af en cylinder med diameter d og højde h er $\frac{11}{14}d^2h$.

3. En familie havde et år brugt

716 liter sødmælk à 48 øre,

312 liter kærnemælk à 33 øre og

42 liter fløde à 2,70 kr.

Find familiens samlede udgift til mælk og fløde dette år.

Næste år var familiens samlede udgift til mælk og fløde 598,92 kr.

Når der var købt dobbelt så meget sødmælk som kærnemælk og 8 gange så meget kærnemælk som fløde, og priserne pr. liter var de samme som året forud, hvor mange liter var der da købt af hver slags?

Året efter, da mælkepriserne var steget, købte familien 710 liter sødmælk, 342 liter kærnemælk og 48 liter fløde. Den samlede udgift hertil var 650,52 kr. Når prisen på sødmælk var steget dobbelt så meget pr. liter som prisen på kærnemælk, og prisen på fløde var steget 5 gange så meget pr. liter som prisen på sødmælk, hvad koster så 1 liter af hver slags?

Regning for piger.

1. *A* havde en gæld, der den 11. december 1949 var på 9600 kr. Gælden skulle betales den 5. februar 1950 med et rentetillæg på $4\frac{1}{2}\%$ p. a. Hvor meget skulle *A* betale den 5. februar 1950?

For at skaffe penge til dækning af gælden solgte *A* den 5. februar 1950:

- 1) 4500 kr. 4% obligationer til kurs 102; terminer $\frac{1}{1}$ og $\frac{1}{7}$; kurtagte 1 pro mille,
- 2) så mange aktier à 500 kr. til kurs 288 (kurtagte $\frac{1}{4}\%$ af kursværdien), at resten af gælden var mindre end det beløb, en aktie indbragte.

Hvor meget indbragte obligationerne?

Hvor mange aktier solgte *A*?

Hvor meget var der til rest af gælden?

2. En vej behandles med asfalt paa en strækning af 1450 m i en bredde af 5 m. Der lægges 24 kg pr. m².

Hvor mange tons asfalt lægges der?

Prisen for materiale er 70 kr. pr. ton fra fabrik. Kørselsafstanden fra fabrikken til vejanlægget beregnes til 23 km, og kørselsudgifterne er for den første km 2,65 kr. pr. ton, medens de for hver af de følgende km kun er 0,26 kr. pr. ton. Tromling af vejen betales med 1,20 kr. pr. ton. Fejning betales med 0,04 kr. pr. m². Andre udgifter beløber sig til 364,82 kr.

Beregn de samlede udgifter pr. m².

Arbejdet med udlægning af asfalten udføres af 5 mand. Først arbejder de i 12 dage à 8 timer, hvorefter den daglige arbejdstid ændres til 10 timer, indtil arbejdet er fuldført.

Hvor mange dage varer hele arbejdet med udlægningen, når en mand gennemsnitlig kan udlægge 300 kg pr. time?

3. En lodretstående, cylinderformet vandbeholder, der indvendig har en diameter på 105 cm og en højde på 144 cm, kan fyldes gennem et tilløbsrør i 18 minutter.

Hvor mange liter vand strømmer ud af tilløbsrøret i et minut.

Når tilløbsrøret har været åbnet i 8 minutter, åbnes tillige for et afløbsrør, hvorigennem der tappes 37,8 liter vand ud af beholderen i hvert minut.

Hvor længe efter åbningen af tilløbsrøret ville der gå, inden beholderen var fuld?

11 minutter efter, at der er åbnet for afløbsrøret, lukkes imidlertid for baade tilløbsrøret og afløbsrøret.

Hvor højt står vandet nu i beholderen?

Rumfanget af en cylinder med diameter d og højde h er $\frac{11}{14}d^2h$.

Aritmetik.

1. I ligningen

$$x^2\sqrt{2} - 4x + a = 0$$

er røddernes differens $2\sqrt{3}$.Find rødderne og værdien af a .

2. Reducer

$$\sqrt[3]{\frac{3x^2 - 28,5x + 13,5}{2x^2 + 15x - 8}}$$

og beregn værdien af det reducerede udtryk for

1) $x = 88$

2) $x = 10,45$.

3. Produktet af 2. og 6. led i en differensrække er lig med -64 , og summen af 3. og 5. led i samme række er lig med 12 .
Find differensen, første led og summen af rækkens 10 første led.

b. Mellemskoleeksamen.**Dansk stil.***Hvad jeg så en efterårsdag i skoven.*

Eller:

*Fortæl om nogle danske byers opståen og udvikling.***Dansk genfortælling.***En af Pasteurs første patienter.*

En fransk læge fortalte ved et middagsselskab følgende for at bevise, at medlidenhedsdrab ikke kan forsvares:

I året 1885 levede lidt uden for Paris en lykkelig lille familie, en ingeniør, hans kone og deres to børn.

En dag forsvandt børnenes bedste legekammerat, en stor Sct. Bernhards-hund, og hele familien sørgede.

Fire dage senere hørte ingeniøren pludselig børnenes glade stemme ude fra haven: „Far, far, der kommer Nero!“ Men deres glæde forvandlede til rædsel, da hunden med blodskudte øjne og fråde om munden for ind på dem og bed om sig i vildt raseri. Den overfaldt først den lille pige, og da drengen ville komme hende til hjælp, angreb den også ham. Faderen styrtede til og kastede med al sin kraft et lille havebord efter hunden, så den dræbtes på stedet.

Den lille pige var værst medtaget, og da man dengang intet middel kendte mod hundegalskab, døde hun efter en måneds frygtelige lidelser.

På begravelsesdagen sad ingeniøren ved sin drengs seng, efter at han havde overtalt sin kone til at gå til ro. Selv om det lod til, at drengen havde undgået den grufulde sygdom, gik begge forældre dog om med en hemmelig angst og gav agt på ham.

Hen på aftenen blev drengen syg, og faderen sendte ilbud efter lægen som kun kunne konstatere, at også sønnen var blevet smittet.

Da ingeniøren igen blev alene, rummede hans hjerne kun een tanke: „Når min dreng alligevel skal dø, bør jeg så ikke gøre en ende på hans liv nu, så han kan skånes for de lidelser, der venter ham?“ Han gik beslutsom hen til sit medicinskab og tog en sprøjte, som han fyldte med morfin; men da han ville udføre sit forehavende, havde han alligevel ikke mod til det.

Med en opgivende bevægelse lagde han sprøjten fra sig og satte sig fortvivlet ned med hovedet i sine hænder, og sådan sad han endnu, da lægen om morgenen rev døren op til barneværelset og råbte: „Tag barnet op! Vognen holder for døren. Vi skal til Paris. Pasteur har fundet et middel mod hundegalskab. Skynd Dem!“

Fortælleren tav lidt, men tilføjede så: „Ingeniøren har fortalt mig det. Han var min far.“

Regning.

1. En grosserer A indkøbte to partier rå kaffe:

500 kg à 1,03 dollars og

300 kg à 7 sh 4 d.

I forsendelsesomkostninger og told betaler han 1058,60 kr.

Beregn de samlede udgifter i danske penge.

1 dollar = 6,92 kr. 1 £ = 20 sh = 240 d = 19,36 kr.

A blander kaffen og lader den brænde, hvilket koster 16 øre pr. kg. rå kaffe.

Når kaffen ved brændingen svinder 20 %, hvor meget står da 1 kg brændt kaffe i?

A sælger derpå kaffen til en kømand B med en fortjeneste af 1,10 kr. pr. kg.

Hvor stor er B 's udsalgspris pr. kg, og hvor mange pct. tjener han, når han ved salget får i alt 9100,80 kr. ind?

2. Til anlæggelse af et friluftsbad køber en forening et rektangulært jordstykke, der er 125 m langt og 100 m bredt.

Hvad er prisen pr. m², når hele købesummen er 13250 kr.?

Omkring anlægget sættes et hegn, hvori der på den ene side er en åbning på 4 m til låger. Hegnet koster 22 kr. pr. løbende meter, og lågerne koster tilsammen 400 kr.

Find den samlede udgift til indhegningen.

I anlægget indrettes et svømmebassin, hvis sideflader skal beklædes med fliser. Efter sidefladernes beklædning er bassinet indvendig målt 25 m langt, 15 m bredt og 1 m dybt.

Hvor mange fliser er medgået til beklædning af sidefladerne, når fliserne er kvadratiske med siden 12 cm, og cementfuger mellem fliserne dækker et areal på i alt 6,272 m²?

Når fliserne koster 44 øre pr. stk., og der er købt for i alt 2376 kr. hvor mange pct. (1 dec.) af de indkøbte fliser er der da gået til spilde? Hvis der i bassinet er 3450 hl vand, hvor mange cm er der da fra bassinets øverste kant til vandets overflade?

Rumfangen af bassinet er produktet af længde, bredde og dybde.

Matematik.

1. Konstruer en firkant $ABCD$ af vinkel $C = 90^\circ$, diagonalen $BD = 6,6$ cm og diagonalen $AC = 9,9$ cm, når det tillige er givet, at AC skal stå vinkelret på midten af BD .

Konstruer dernæst den cirkel, der rører siderne AB , BC og CD .

Konstruer til slut en ligebenet trekant, hvis grundlinie er lig med BD , og hvis areal er lige så stort som firkant $ABCD$'s areal.

1	2	3	4	5	6	7	8	9	10
---	---	---	---	---	---	---	---	---	----

2. Find x af ligningen

$$\frac{3}{x-7} + \frac{1}{x-9} = \frac{4}{x-8}$$

samt y af ligningen

$$2y + \frac{1}{8y} = 1.$$

Indsæt de fundne værdier for x og y i udtrykket

$$\sqrt{x^2 + 4y^2 + 10} - \sqrt{x^2 + 4y^2 - 10},$$

og beregn resultatet.

c. Folkeskolen.

3. f.-mellem.

Referatstil.

(3 timer)

(Teksten skal fjernes efter en halv times forløb.)

(Læs først teksten igennem som helhed. Læs derefter hver afsnit for sig og giv dem efterhånden overskriften, som du skriver ned på klædepapiret. Læs atter teksten igennem som helhed og skriv derefter stilen med overskrifterne som disposition.)

Med Galathea i Bangkok.

1. Det danske ekspeditionsskib Galathea kom i sommeren 1951 til Bangkok, som er hovedstad i Siam. Dette besøg blev en stor oplevelse for alle dem, der var med, og sikkert også for de mange danske, der har deres hjem derude i det fjerne.
2. Der er i årenes løb blevet knyttet mange bånd mellem Siam og Danmark. Mange danske handelsfirmaer har kontorer derude, og danske

- skibe bringer siamesiske varer ud over hele verden. Til gengæld kan man overalt i Siam finde produkter fra Danmark. Danske ingeniører lagde sporvejsskinner i Bangkok, ti år før den første sporvogn rullede gennem Københavns gader. Også adskillige broer, jernbaner og fabriker skyldes dansk foretagsomhed derude.
3. De mange danske, der arbejder i forskellige firmaer rundt om i Siam, mødes i Det danske Samfund. Her er de ikke konkurrenter, men landsmænd. I fællesskabet med hinanden finder de erstatning for det, som de savne så langt borte fra deres fædreland.
 4. Da Galathea kom til Bangkok, strømmede danske til fra alle egne af landet. Det danske Samfund holdt en uforglemmelig fest for skibets videnskabsmænd og mandskab, ja, endog for dem, der måtte blive ombord på grund af vaggjeneste.
 5. Men ikke blot hos landsmænd blev besætningen budt velkommen som venner. Den siamesiske flåde gav Galathea en storstilet modtagelse. Mange af de lidt ældre flådeofficerer har fået deres uddannelse i Danmark, så de kunne nu overraske deres gæster med at tale til dem på udmærket dansk.
 6. Et 35 m langt bord var dækket med en skinnende hvid dug, der var vævet i eet stykke. Mens et 50 mands orkester spillede, serveredes her en overdådighed af fine orientalske retter. Der blev holdt taler for Danmarks og Siams konger, og der blev udtalt mange ønsker for den gode og venskabelige forbindelse mellem de to lande.
 7. Efter middagen fik de danske gæster en smuk og særpræget oplevelse. Nogle af landets bedste danserinder viste siamesisk tempeldans. De var klædt i de skønneste dragter, og musikken var fremmedartet og betagende. I sådan en dans har hver bevægelse sin betydning, og dansen bliver som en hel fortælling om menneskelivet, om den evige kamp mellem godt og ondt.
 8. Dagen efter festen stævnedes Galathea atter ud mod de store have. Flådestationen hilste med kanonsalut, og Dannebrog vajede fra mange af de store bygninger langs floden. Besøget var slut, men nye bånd var knyttet mellem de to lande, hvis forbindelse nu har varet i snart hundrede år.

Diktat.

(Læses først op i sammenhæng af dansklæreren. Derefter dikteres hver „mundfuld“ to gange. — Af skilletegn dikteres kun punktum.)

I løbet af de sidste menneskealdre har vore gader og veje skiftet både udseende og karakter.

Vejene, der førte fra by til by, gik i større eller mindre slyngninger uden om de højeste bakker og uden om moser og enge. De bestod af nogle mere eller mindre tilfældige hjulspor; blev et spor for opkørt, lavede man bare et nyt ved siden af. Det lod sig nemt gøre, da vejene dengang ikke var afgrænset af grøfter.

Byernes gader var heller ikke i den bedste stand. Nogle af dem var

vel brolagte, i hvert tilfælde når der var tale om en hovedgade. Fortove kendtes ikke, rendestenen fandtes midt i gaden, og brolægningen var yderst slet; den bestod udelukkende af toppede, uensartede brosten, der var alt andet end behagelige for færdselen, både den gående og den kørende. Oftest var dog stenbroen dækket af et tykt lag snavs, idet husenes beboere kastede al slags affald ud på gaden, hvor det fik lov at hobe sig op, da gadefejning var et aldeles ukendt begreb.

Regning.

(3 timer)

- $15 \text{ kg } 173 \text{ g} + 7 \text{ kg } 90 \text{ g} + 821 \text{ g} \div 3 \text{ kg } 438 \text{ g}$
 - $2986\frac{3}{5} \cdot 38$
 - $316,2 : 0,49$ (3 dec.)
- Et arbejde tog $2\frac{1}{2}$ time at udføre og betaltes med 7,50 kr.
Hvor meget skal betales for et arbejde af samme art, der varer $5\frac{1}{4}$ time?
- Et stykke linoleum, 25 m langt og 0,72 m bredt og til en pris at 12,50 kr. pr. m^2 udskæres til køkkenbordsbeklædning.
Der udskæres 12 stk. beklædning, hvert stykke 2 m langt og 0,60 m bredt.

 - Hvor mange m^2 bliver der til rest?
Hvert af de 12 stykker sælges for 22,50 kr.
 - Find fortjenesten i $\%$.
- Holm har sparet 500 kr. sammen til en ferie i Norge.
Han køber 420 norske kroner til kurs 96,90.

 - Hvor meget betaler han for dem?
Ved sin hjemkomst fra Norge har han 35,70 norske kroner med tilbage, som han veksler i danske penge til samme kurs; (beløbet udregnes med 2 dec.).
 - Hvor meget har han tilbage af sine opsparede penge, når han yderligere brugte 42,36 danske kr.?
- En cylinderformet benzindunks indvendige mål er:

diameter 0,70 m
højde 0,80 m

Der hældes benzin i dunken, indtil $\frac{4}{5}$ af denne er fyldt?

 - Hvor mange liter benzin er der da i dunken?
 - Hvor mange kg vejer benzinen, når dennes vægtfylde er 0,725?
(Cylinderens rumf.: $r \cdot r \cdot \frac{22}{7} \cdot h$)

2. f.-mellem.

Referatstil.

(3 timer)

(Teksten skal fjernes efter en halv times forløb.)

(Læs først hele teksten igennem. Læs derefter de enkelte afsnit hver for sig og giv dem efterhånden overskrift, som du skriver ned på kladdepapiret. Noter enkelte vanskelige ord. Andre notater må ikke gøres. Teksten læses atter igennem som helhed, og derefter skrives stilen.)

Karl den 12. i Bender.

1. Da svenskerne var blevet slået ved Poltava, flygtede Karl den 12. til Tyrkiet og nåede i yderste øjeblik over grænsen med resterne af sin stolte hær, ialt kun 500 mand.
2. Han kom til at bo i en lille by ved navn Bender. Den tyrkiske regering var i lang tid god imod ham og hans folk; men til sidst blev man dog ked af de påtvungne gæster.
3. Tyrkerne bad da kongen om at rejse sin vej, men han svarede, at det kunne der ikke være tale om, før han havde betalt sin gæld. Den var nemlig stor og beløb sig til mindst 1 million kroner i vore penge.
4. De var da så højmodige, at de gav ham ikke så lidt mere, men næppe havde Karl den 12. pengene mellem hænderne, før han opgav rejsen og sagde, at han måtte have lige så mange penge til, hvis han skulle afgøre hele sin gæld, for den var langt større, end han havde anet.
5. Den tyrkiske regering blev nu for alvor vred og sendte 30000 mand imod ham; men soldaterne ville nødig slås med Karl den 12. De ærede nemlig kongen for hans overordentlige taperhed og kaldte ham „Jernhovedet“, fordi ingen kugler kunne bide på ham.
6. Soldaterne sendte bud og spurgte, om han ville overgive sig med det gode, men kong Karl truede med at brænde skægget af dem, hvis de ikke straks skyndte sig bort. Da sagde tyrkerne: Vi har hidtil holdt meget af „Jernhovedet“ men nu er han nok ikke rigtig klog.
7. Den stenbygning, hvor kongen og hans lille skare opholdt sig, blev nu stormet, og soldaterne nåede også ind i den. Svenskerne forsvarede sig imidlertid med den største dødsforagt og fik dem drevet ud igen. Tyrkerne bandt nu brændende blus og lunter til deres pile og stak ild på huset, og nu var kong Karl og hans folk lige ved at brænde inde.
8. Svenskerne besluttede nu at storme ud af huset for at nå over til en nærliggende bygning, men på vejen snublede kongen over sine sporer og faldt til jorden i sin fulde længde.
9. I samme nu var tyrkerne over ham, men de gjorde ham ingen fortræd. De rev kun hans tøj i små stykker, som de kunne vise frem for venner og bekendte, og så kunne de med rette fortælle, at de havde været med til at fange „Jernhovedet“.
10. Et år efter forlod kong Karl den 12. Tyrkiet og rejste tilbage til Sverrig.

Diktat.

(Læses først op i sammenhæng af dansklæreren. Derefter dikteres hver „mundfuld“ to gange. Af skillelegn dikteres kun punktum. Overskriften og „Jeppe Aakjær“ skrives på vægtavlen.)

Karup Å.

Medens heden endnu lå uopdyrket hen, var de smalle engstrimler langs Karup eller Skive Å den eneste oase i den store brune ørken, men jo nærmere åen nåede frem imod Skive, des bredere blev engene, og des tættere lå landsbyerne.

I en af disse landsbyer langs Karup Å fødtes i 1866 digteren Jeppe Aakjær. Han voksede op i et gammeldags bondehjem; hans forældre var flittige og nøjsomme, og han selv fik tidlig lært at tage fat. Endnu inden han blev konfirmeret, havde han plads som hyrdedreng hos fremmede.

I sit barndomshjem og gennem sin færden blandt egnens bønder og husmænd lærte han sin hjemegns natur og dens beboere at kende som få, og de indtryk, han modtog, har han forstået at bevare og gengive i sine digte, hvoraf de bedste er knyttet til hjemmet og hjemstavnen.

Regning.

(3 timer)

- $43\frac{2}{3} + 28 + 37\frac{3}{7} + 19\frac{1}{2}$
- $2,678 \cdot 8,36$ (2 dec.)
- $23581,8 : 8,27$ (2 dec.)
- $47,3 \text{ kg} + 14 \text{ g} + 2,54 \text{ kg} + 3 \text{ kg} + 0,314 \text{ kg}$
- 7 dus. 4 stk. citroner købes for 34 øre pr. stk.
Find købsprisen.
Senere sælges de, og der tjenes $12\frac{1}{2}\%$.
Find udsalgsprisen.
- En købmand køber i Frankrig 86 flasker vin til 26,25 frs. pr. flaske. Fragten er 117,70 frs.
Hvor meget kommer købmanden til at betale i danske penge, når kursen er 23?
- Petersen køber en firkantet have, der er 37,4 m lang og 19,15 m bred.
Hvor stort er arealet?
Til gange fragår $36,21 \text{ m}^2$. Af resten bruges $\frac{9}{17}$ til græsplæne, og det tiloversblevne anvendes til frugthave.
Når der plantes 1 frugttræ for hver 16 m^2 , hvor mange frugttræer skal der så købes?
Langs havens sider plantes en tjørnehæk, idet der dog fragår 1,07 m på forsiden til en låge.
Når tjørneplanterne plantes med en afstand af 17 cm, hvor mange planter skal der så bruges?

1. f.-mellem.

Genfortælling.(2¹/₂ time)

(Læses to gange af dansk læreren. Overskriften skrives på vægtavlen.)

Katten ved rottehullet.

En mand boede på landet i et hus, hvor der var mange rotter. Han købte en kat. I løbet af meget kort tid lykkedes det den at dræbe mange af rotterne; men ingen i huset havde været i stand til at opdage, hvordan den fangede dem.

En dag stjal katten imidlertid et stykke kød i køkkenet og løb bort med det, og en af pigerne gik efter den for at se, hvad den ville gøre med det. Til sin overraskelse så hun katten løbe ind i et hjørne af stalden. Her lagde den kødet ved siden af et rottehul og satte sig roligt til at vente, mens den holdt øje med hullet.

Endelig kom der en rotte op; den havde lugtet kødet og gav sig til at gnave af det. Katten bevægede sig ikke, så længe rotten kun gnavede af kødet; men da rotten ville bære det bort, sprang katten løs på den og dræbte den.

Diktat.

(Læses først op i sammenhæng af dansk læreren. Derefter dikteres hver „mundfuld“ to gange. Alle skilletegn dikteres.)

Menneskene har ikke altid kendt kunsten at trykke bøger. Tidligere måtte man skrive bøgerne af i hånden, og det var et meget besværligt arbejde, som tog lang tid; derfor var det dyrt at købe bøger, og kun velhavende folk havde råd til det. Senere lærte man at skære bogstaver ud i en træplade, og denne blev sværtet, hvorefter man kunne trykke så mange bogsider, man ønskede. Men det var først, da man i Tyskland fandt på at støbe bogstaver af metal, at trykning af bøger tog fart, og efterhånden blev bøgerne billigere, og i vore dage har næsten alle mennesker kunnet skaffe sig en bogsamling.

Desuden holder man i de fleste hjem aviser og et eller flere ugeblade. Dette hjælper os til bedre at følge med i, hvad der sker ude i den store verden, og få timer efter, at begivenhederne er sket, læser vi om dem i vor daglige avis.

Regning.(2¹/₂ time)

1. $5758 + 1789 + 654 + 63789 \div 32698 \div 2351$

2. $56,94 \cdot 8,7$

3. $274,836 : 3,7$

4. Find prisen på en byggegrund $40,5 \text{ m} \times 24 \text{ m}$ à $8,40 \text{ kr. pr. m}^2$.

5. Når Pedersens skattepligtige indtægt udgør 8700 kr., hvor meget skal han så betale i skat om året, når der betales 9 %.
- Hvor meget om måneden, når han betaler lige meget i hver af årets 12 måneder.
6. En lystfisker fangede en dag 3 laks. Den første vejede 1,7 kg, den anden vejede 3,2 kg og den tredje vejede 4 kg 200 g.
- Hvor meget vejede de ialt?
- Hvor meget var laksene værd, når prisen på 1 kg laks er 5,50 kr.?
7. Sørensen ryger hver dag 2 cigarer à 84 øre og 5 cigaretter à 15 øre. Desuden ryger han 1 pakke shagtabak til 2,65 kr. på 5 dage.
- Hvor meget kunne han have sparet om året ved at holde op med at ryge?
- (1 år = 365 dage.)

5. klasse.

Genfortælling.

(2 timer)

(Læses op to gange af dansklæreren. Overskriften skrives på vægtavlen.)

Den rige tigger.

For mange år siden kunne man i Londons gader se en tigger med en abe siddende på skulderen. Tiggeren var slet ikke fattig. Hjemme i sin seng havde han skjult en pose fuld af guldpenge. Om aftenen, når han kom hjem til sit fattige værelse, hældte han pengene ud på bordet for at nyde synet af sin rigdom.

En morgen gik tiggeren alene ud og lod aben blive hjemme. Så snart aben så, at den var ene, løb den hen til sengen og trak pengeposen ud. Ved hjælp af sine skarpe kløer fik den posen revet i stykker. Til at begynde med sad den roligt og legede med guldstykkerne, men til sidst åbnede den vinduet og begyndte at kaste dem ned på gaden. Her samledes hurtigt en masse mennesker, der gav sig til at kæmpe om guldstykkerne.

Nu kom imidlertid abens herre hjem. Han blev meget vred og bedrøvet, men det hjalp allsammen intet. Hans skat var borte.

Diktat.

(Læses først op i sammenhæng af dansklæreren. Derefter dikteres hver „mundfuld“ to gange. Overskriften skrives på vægtavlen. Alle tegn dikteres.)

Det kloge æsel.

En mælkeemand i Italien blev syg og kunne ikke gå sin daglige tur. Dette var en meget alvorlig sag. Folk kunne ikke undvære mælken, og de skulle have den, mens den var frisk; hvis de ikke fik den, ville han sikkert miste sin handel. Da han ikke havde nogen at sende med sit æsel, lagde han flaskerne i de store kurve, der hang på siderne af dyret, og sendte det af sted alene.

Æslet travede straks til byen. Det standsede ved de huse, hvor dets herre hver dag leverede mælk, trak i dørklokken og ventede, til folk havde taget mælken og lagt de tomme flasker tilbage.

Det glemte ikke en eneste, og da alle flaskerne var delt ud, gik det roligt hjem igen, som om intet mærkeligt var sket. Da det var kommet hjem, så mælkemanden, at mælken var solgt, og at der ikke manglede en eneste flaske.

Regning.

(2 timer)

1. $148 \text{ kg } 113 \text{ g} + 9 \text{ kg } 90 \text{ g} + 57 \text{ kg} + 98 \text{ kg } 791 \text{ g}.$
2. $67 \text{ kr. } 8 \text{ øre} \cdot 89$
3. $4687,16 \text{ m} : 37$
4. $5\frac{7}{24} + 3\frac{11}{12} + 18 + 156\frac{1}{2} + \frac{3}{4}$
5. En frugtavlser høster 3780 kg frugt. $\frac{3}{5}$ af frugten er æbler, $\frac{1}{7}$ er pærer og resten er blommer.
 - a) Hvor mange kg er der af hver slags?
Han sælger æblerne for 48 øre pr. kg, pærerne for 62 øre pr. kg og blommerne for 57 øre pr. kg.
 - b. Hvor meget får han for al frugten?
6. Pedersen skal have plantet hæk om sin have, der er 38 m lang og 21 m bred. Der går 2 m fra til havelåge
 - a) Hvor mange planter skal bruges, når man regner, at der går 6 planter til hver m hæk?
 - b) Hvor stor bliver udgiften, når 100 planter koster 12 kr., og arbejds-lønnen er 30,86 kr.?

4. klasse.

Diktat.

(Læses først op i sammenhæng af dansklæreren. Derefter dikteres hver „mundfuld“ to gange. Alle skilletegn dikteres.)

Det var dagen før jul. Der lå sne på jorden alle steder, og børnene i landsbyen skulle ud at køre i slæde. Kun købmand Jensens datter Inger var ikke rigtig glad, for hendes far var pludselig blevet syg, og så kunne han ikke arbejde og tjene mange penge til julegaver og julemad. Inger kunne nu heller ikke få penge til den rejse, som hendes far og mor havde lovet hende i ferien. Hun græd meget, når hun var alene, men da hun var en stor pige, der gerne ville hjælpe, så godt hun kunne, holdt hun gråden tilbage, når hendes forældre var i nærheden.

Regning.

(2 timer)

1. $130,26 + 6,924 + 55,67 + 167,22 + 0,734$
2. $309 \text{ m } 16 \text{ cm} \div 275 \text{ m } 9 \text{ cm}$
3. $19,274 \cdot 562$
4. 4792 kr. 20 øre : 42
5. Find $\frac{3}{7}$ af 6307
5. Fru Jensen havde 32 sn. 5 stk. æg. Af dem solgte hun 13 sn. 18 stk. Hvor mange sn. og stk. æg havde hun så til rest?
7. 8 appelsiner koster 3,60 kr.
 - a) Hvad koster 1 appelsin?
 - b) Hvor mange appelsiner kan købes for 5,40 kr?

3. klasse.**Diktat.**

(Læses først op i sammenhæng af dansklæreren. Derefter dikteres hver „mundfuld“ to gange.
— Alle skilletegn dikteres.)

I lang tid har den hvide sne ligget på jorden. Til at begynde med var alle raske drenge og piger så glade. Børnene lavede mange snehuler og snemænd, og de morede sig dejligt.

Men man kan hurtigt blive træt af sne, og så snart sneen er væk, glæder vi os til foråret. Det er så dejligt at se den første blomst stikke hovedet op over jorden, og det er dejligt at høre fuglene synge og se dem komme med mad til de små fugleunger.

Regning.

(2 timer)

1. $6027 + 20 + 504 + 6 + 165$
2. $8009 \div 6354$
3. $5432 \cdot 67$
4. $63248 : 8$
5. 24 dus. 4 stk. + 19 dus. 8 stk. + 6 dus. 4 stk.
6. I en kurv er der 336 æg.
Hvor mange snese og stk. er det?
7. Søren går til købmanden for sin mor og køber 2 kg sukker à 72 øre og 3 flasker øl à 37 øre.
Hvor meget får han tilbage på 5 kr.?

Optagelsesprøve til mellemskolen 1952.

Genfortælling.

(Læses to gange. Overskriften skrives på vægtavlen.)

Skovhuggeren og bjørnen.

En skovhugger i Canada fandt en dag en lille bjørneunge, der lå halvdød ude i skoven. Han tog den med hjem og var god imod den, og efter nogle dages forløb var den lille fyr rask igen. Den blev næsten lige så tam som en hund, men som den voksede til, kom dens vilde natur mere og mere frem, skønt den altid var skikkelig over for skovhuggeren.

En dag forsvandt den pludselig, og dens herre søgte forgæves efter den.

Da skete det nogle år senere, netop som manden en morgen gik igennem skoven, at han hørte et brag inde mellem træerne, og en stor bjørn med to unger kom i det samme til syne og styrede lige imod ham.

Skovhuggeren var nu ilde stillet, for han havde tilfældigvis ingen våben med sig den dag, og den gamle bjørn var allerede tæt ved ham.

Men så skete det mærkelige, at bjørnen med et begyndte at snuse til ham, som om den kendte ham. Derpå gav den sig til at slikke hans hænder. Han opdagede da, at det var hans gamle ven bjørneungen, der ikke havde glemte ham.

Efter at den havde fulgt ham et stykke, forsvandt den ind i skoven med sine unger, og han så den aldrig mere.

Diktat.

(Oplæses først i sammenhæng. Hver „mundfuld“ dikteres to gange. Alle skilletegn dikteres.)

Skagens gamle kirke.

Hvor Jylland mod nord / løber ud i en spids / , / ligger byen Skagen / . / I nærheden / står et kirketårn / , / som er halvt dækket / af sand / . / Tårnet er en rest / af byens gamle kirke / . /

For mange år siden / rejste der sig pludselig / en frygtelig storm / fra vest / . / Havet kom / i voldsomt oprør / , / og vinden / førte sandet / fra strandbredden / ind over landet / . / I mægtige driver / lagde det sig / omkring kirken / og begravede / de frugtbare marker og enge / , / som lå udenom / . / Når folk / efter den tid / ville i kirke / , / måtte de bane sig vej / med skovle / ; / men sandbankerne / blev stadig højere / , / og en søndag / var kirkedøren / fuldstændig spærret / . /

Kirkerummet blev så / efterhånden / brudt ned / , / og af dets sten / blev der opført / en del huse / . / Men tårnet fik lov / at blive stående / ; / det gjorde nemlig gavn / . / Fiskerne kunne se det / langt ude fra havet / og brugte det / som sømærke / , / når de vendte hjem / med deres fangst / . /

Regning.

1. a) $9 \text{ kg} + 328 \text{ g} + 286 \text{ kg} 789 \text{ g} \div 139,76 \text{ kg}$.
- b) $49,76 \cdot 837$.
- c) Find $\frac{7}{9}$ af 7803 og divider resultatet med 17.

2. I en feriekoloni var der 34 drenge i 4 uger. Der blev betalt 1,35 kr. om dagen for hver dreng.
Hvor meget kostede opholdet for alle drengene?
I en anden feriekoloni var der 25 piger i 27 dage.
Når der for pigerne blev betalt 810 kr., hvor meget kostede så opholdet for en pige om dagen?
3. A købte fisk for 212,43 kr.
Han købte 53 kg torsk for 1,20 kr. pr. kg, 34 kg rødspætter for 3,12 kr. pr. kg og 5 kg ål.
Hvor meget gav han for torskene?
Hvor meget gav han for rødspætterne?
Hvor meget gav han for 1 kg ål?
Han tjente på torskene 60 øre pr. kg, på rødspætterne 68 øre pr. kg og på ålene 60 øre pr. kg.
Hvad fik han ialt for fiskene?
Hvor stor var hans fortjeneste?

III. Lærerpersonalet.

1. april 1952.

Skoledirektør.

B. Kristensen, f. ³⁰/₅90, ansat ¹/₆15, anc. ¹/₄46.

Skoleinspektørembeder.

Navne	Født	Ansæt i Aalb.		Skole	Anc.	Anm.
		Lærer	S.insp.			
1. J. I. Christensen ¹⁾	⁸ / ₁ 89	¹ / ₂ 16	¹ / ₁ 31	Hobr.	¹ / ₁ 31	
2. H. H. Kristensen ¹⁾	²⁰ / ₁₀ 84	¹ / ₅ 26	¹ / ₁ 38	Kjell.	¹ / ₅ 38	
3. K. C. Værnfeldt ¹⁾	²⁵ / ₇ 86	¹ / ₂ 25	¹ / ₅ 40	Rantz.	¹ / ₅ 40	
4. J. E. Jensen ²⁾	²⁸ / ₂ 93	¹ / ₁₂ 19	¹ / ₇ 41	Vejg. v.	¹ / ₇ 41	
5. M. A. P. Bie ²⁾	¹² / ₅ 94	¹ / ₁₂ 25	¹ / ₈ 42	Danm.	¹ / ₈ 42	
6. O. R. Nielsen ¹⁾	²⁷ / ₂ 91	¹ / ₅ 21	¹ / ₈ 46	Øst.	¹ / ₈ 46	
7. H. S. Kreilgaard ²⁾	¹⁹ / ₄ 96	¹ / ₁ 28	¹ / ₁₁ 48	Sbro.	¹ / ₁₁ 48	
8. Hans P. Hansen ¹⁾	²⁶ / ₆ 04	¹ / ₁₁ 46	¹ / ₁₁ 46	Vejg. ø.	¹ / ₁₁ 46	
9. Einar Duus ³⁾	¹⁹ / ₅ 03	¹ / ₇ 34	¹ / ₅ 49	Ryescg.	¹ / ₅ 49	
10. Kirsten Strunge ¹⁾	²³ / ₁₀ 15	¹ / ₁₂ 49	¹ / ₁₂ 49	Anbv.	¹ / ₁₂ 49	
11. Johs. Sørensen ³⁾	¹⁴ / ₁ 98	¹ / ₂ 25	¹ / ₁₁ 50	P. P.	¹ / ₁₁ 47	
12. W. Bjerger Kirkholm ⁴⁾	²⁶ / ₇ 10	¹ / ₁₀ 36	¹ / ₅ 51	Centr.	¹ / ₅ 51	

¹⁾ Læser 12 timer ugentlig. ²⁾ Læser 15 timer ugentlig. ³⁾ Læser 18 timer ugentlig.

⁴⁾ Læser 24 timer ugentlig.

Viceinspektørembeder.

Navne	Født	Ansæt i Aalb.		Skole	Anc.	Anm
		Lærer	Vicei.			
1. Agnes P. Færch ²⁾	²⁴ / ₇ 84	¹ / ₁ 11	¹ / ₁ 34	P. P.	¹ / ₄ 43	
2. K. G. Kaffka ²⁾	²⁴ / ₁₂ 85	¹ / ₂ 16	¹ / ₁ 34	Rantz.	¹ / ₄ 43	
3. L. N. Wrist ²⁾	²⁸ / ₄ 88	¹ / ₁₂ 14	¹ / ₁ 37	Danm.	¹ / ₄ 43	
4. J. P. Joensen	²⁰ / ₁ 06	¹ / ₇ 32	¹ / ₁ 42	Ryescg.	¹ / ₄ 43	
5. Jens Chr. Thygesen ³⁾	¹⁷ / ₁₁ 93	¹ / ₈ 21	¹ / ₆ 42	Vejg. ø.	¹ / ₄ 43	
6. H. O. Kjær	²² / ₁ 97	¹ / ₄ 23	¹ / ₆ 43	P. P.	¹ / ₄ 43	
7. H. Flyger ³⁾	¹¹ / ₆ 95	¹ / ₁₀ 24	¹ / ₁₂ 44	Hobr.	¹ / ₄ 43	
8. Anna Pedersen	¹⁴ / ₅ 03	¹ / ₂ 31	¹ / ₈ 46	Øst.	¹ / ₈ 43	
9. O. Fr. Tofthøj ³⁾	⁶ / ₇ 96	¹ / ₁₁ 22	¹ / ₁ 47	Vejg. v.	¹ / ₁ 44	
10. H. G. Petersen	²⁶ / ₆ 99	¹ / ₈ 30	¹ / ₄ 49	Ryescg.	¹ / ₁₀ 45	
11. Gerda E. Madsen	⁸ / ₁₁ 11	¹ / ₆ 37	¹ / ₇ 50	Sbro.	¹ / ₇ 47	
12. Knud Gellert	¹² / ₈ 14	¹ / ₁₀ 45	¹ / ₇ 50	Anbv.	¹ / ₈ 48	
13. K. Stadsvold	²⁵ / ₆ 05	¹ / ₇ 34	¹ / ₁ 51	Kjell.	¹ / ₁ 48	
14. Nik. Nielsen	²⁵ / ₅ 08	¹ / ₇ 34	¹ / ₁ 51	Sbro.	¹ / ₁ 48	
15. A. Mølgaard Laustsen ¹⁾	²⁰ / ₆ 17	¹ / ₄ 52	¹ / ₄ 52	Ra.	¹ / ₄ 52	

¹⁾ Læser 18 timer ugentlig. (skolepsykolog). ²⁾ Læser 24 timer ugentlig.

³⁾ Læser 27 timer ugentlig.

Overlærerembeder.

Navne	Født	Ansæt i Aalb.		Skole	Anc.	Anm.
		Lærer	O.lærer			
1. B. Hornemann ³⁾	15/883	1/409	1/446	Kjell.	1/443	
2. Dagmar Jensen ⁵⁾	1/1187	1/611	"	Vjg. v.	1/443	
3. C. C. M. Meilhede ³⁾	10/884	1/412	"	P. P.	1/443	
4. C. C. Krogsgaard ³⁾	16/688	1/314	"	Vjg. v.	1/443	
5. Elise K. Kortegaard ³⁾	15/1085	1/612	"	Vjg. v.	1/443	
6. S. Ejlersen ³⁾	28/285	1/1012	"	Danm.	1/443	
7. M. J. Birk, f. Jensen ¹⁾	1/786	1/314	"	Ryeg.	1/443	
8. Anna Stæhr, f. Eigenbrod ¹⁾	14/89	1/216	"	P. P.	1/443	
9. Karen A. Reimer ³⁾	11/488	1/217	"	Ryeg.	1/443	
10. Thora M. Sandvad ³⁾	19/787	1/118	"	Rantz.	1/443	
11. Hollen J. Jørgensen ³⁾	11/688	1/718	"	Danm.	1/443	
12. J. P. Sunesen ³⁾	12/688	1/420	"	Ryeg.	1/443	
13. R. Kofod ³⁾	20/789	1/420	"	P. P.	1/443	
14. R. A. N Visting ³⁾	14/289	1/420	"	Danm.	1/443	
15. Sanna K. Funch ³⁾	13/689	1/620	"	Ryeg.	1/443	
16. Sigurd Daugbjerg ⁴⁾	8/692	1/321	"	Ryeg.	1/443	
17. J. C. Pedersen ³⁾	1/690	1/423	"	Ryeg.	1/443	
18. Thora Jensen ⁴⁾	16/693	1/723	"	Rantz.	1/443	
19. Lars K. L. Damborg ⁴⁾	6/1195	1/124	"	P. P.	1/443	
20. J. C. Lynning-Hansen ⁴⁾	29/195	1/1024	"	Danm.	1/443	
21. Kristine Pedersen ⁴⁾	1/1192	1/1024	"	Ryeg.	1/443	
22. Karen Jenny Jepsen ³⁾	14/690	1/1024	"	P. P.	1/443	
23. G. Lebrecht-Nielsen, f. Nielsen ⁴⁾	16/693	1/1024	"	Ryeg.	1/443	
24. K. Jørgensen, f. Nielsen ⁴⁾	14/496	1/225	"	P. P.	1/443	
25. Holger Christensen ⁴⁾	10/1096	1/625	"	Rantz.	1/443	
26. Ludv. M. Nielsen ⁴⁾	28/794	1/526	"	P. P.	1/443	
27. Emilie M. Brandt ⁴⁾	10/492	1/626	"	Kjell.	1/443	
28. Martin Hansen ³⁾	27/790	1/227	"	Danm.	1/443	
29. Dagny Bjerre ⁴⁾	5/694	1/628	"	Vjg. ø.	1/443	
30. Jens Chr. Jensen ⁸⁾	24/389	1/629	"	Vjg. ø.	1/443	
31. Rs. Bornæs ⁴⁾	6/492	1/1131	"	Danm.	1/443	
32. Karen M. Karlsbjerg ³⁾	1/691	1/1021	1/447	Vjg. v.	1/444	
33. A. Søndergaard-Hansen, f. Johansen ²⁾	11/693	1/728	1/447	Ryeg.	1/444	
34. P. M. Jensen ⁴⁾	8/197	1/429	1/447	Danm.	1/444	
35. S. Jensen	3/699	1/728	1/647	Rantz.	1/644	
36. M. E. Lynning-Hansen ²⁾	12/1295	1/1229	1/647	Ryeg.	1/644	
37. S. A. Kjeldsen	18/298	1/129	1/448	Danm.	1/445	
38. S. Aa. Johansen	26/1199	1/126	1/448	Sbro.	1/445	
39. E. H. H. Thon	25/1003	1/729	1/1048	Øst.	1/1045	
40. M. Kristensen, f. Juul	12/299	1/630	1/1048	Ryeg.	1/1045	

Navne	Født	Ansæt i Aalb.		Skole	Anc.	Anm.
		Lærer	O.lærer			
41. J. Bækgaard Andersen ⁴⁾	¹ / ₆ 96	¹ / ₅ 28	¹ / ₁ 49	Vjg. ø.	¹ / ₁ 46	
42. Th. L. Lyngby	²² / ₈ 00	¹ / ₄ 34	¹ / ₁ 49	Vjg. ø.	¹ / ₁ 46	
43. O. M. Jørgensen, f. Petersen ⁴⁾	¹¹ / ₃ 95	¹ / ₄ 29	¹ / ₄ 49	Hobr.	¹ / ₄ 46	
44. B. D. Rasmussen, f. Christensen	³⁰ / ₇ 98	¹ / ₁₁ 29	¹ / ₄ 49	Ryesg.	¹ / ₄ 46	
45. Kamma A. N. Boel ⁴⁾	²⁹ / ₁ 97	¹ / ₆ 30	¹ / ₇ 49	Kjell.	¹ / ₇ 46	
46. K. A. B. Nielsen	²⁰ / ₃ 04	¹ / ₂ 31	¹ / ₈ 49	Øst.	¹ / ₈ 46	
47. N. Nørg. Kristensen	³ / ₆ 97	¹ / ₄ 31	¹ / ₈ 49	Sbro.	¹ / ₈ 46	
48. Th. A. Johansen ¹⁾	¹¹ / ₁₀ 05	¹ / ₁₀ 33	¹ / ₈ 49	Danm.	¹ / ₈ 46	
49. A. C. Houman ⁴⁾	²⁶ / ₅ 95	¹ / ₁₂ 34	¹ / ₈ 49	P. P.	¹ / ₈ 46	
50. K. K. Larsen	⁶ / ₇ 01	¹ / ₆ 36	¹ / ₈ 49	Ryesg.	¹ / ₈ 46	
51. Knud Hansen	¹⁸ / ₁₀ 00	¹ / ₇ 25	¹ / ₁₂ 49	Vjg. ø.	¹ / ₁₂ 46	
52. O. Hanghøj	¹⁰ / ₁₂ 98	¹ / ₆ 35	¹ / ₂ 50	Danm.	¹ / ₂ 47	
53. Aa. Knudsen	¹⁰ / ₄ 03	¹ / ₇ 32	¹ / ₄ 50	Sbro.	¹ / ₄ 47	
54. Ingrid Ulmits	⁸ / ₇ 05	¹ / ₁₂ 37	¹ / ₄ 50	Sbro.	¹ / ₄ 47	
55. Mathilde Madsen	³¹ / ₁₂ 99	¹ / ₁₂ 29	¹ / ₆ 50	Vjg. v.	¹ / ₆ 47	
56. Niels P. Engelbrechtsen	⁹ / ₂ 04	¹ / ₆ 29	¹ / ₇ 50	Vjg. v.	¹ / ₇ 47	
57. Gerda Jacobsen ⁴⁾	¹² / ₇ 92	¹ / ₆ 32	¹ / ₇ 50	Vjg. ø.	¹ / ₇ 47	
58. Sv. E. Jensen	²⁸ / ₆ 03	¹ / ₇ 34	¹ / ₇ 50	Hobr.	¹ / ₇ 47	
59. Mette Marie Jepsen, f. Grauengaard	¹⁸ / ₁₀ 99	¹ / ₄ 34	¹ / ₇ 50	Vjg. ø.	¹ / ₇ 47	
60. Chr. A. Stavad	¹⁷ / ₃ 99	¹ / ₁₀ 26	¹ / ₄ 51	Centr.	¹ / ₄ 48	
61. Jens Peter Ovesen	⁹ / ₅ 10	¹ / ₆ 36	¹ / ₄ 51	Centr.	¹ / ₄ 48	
62. Maria Hundahl Hansen	²⁷ / ₈ 98	¹ / ₄ 30	¹ / ₆ 51	Vjg. ø.	¹ / ₆ 48	
63. Lars Jørgen Nielsen	⁹ / ₁₀ 03	¹ / ₇ 32	¹ / ₆ 51	Sbro.	¹ / ₆ 48	
64. Johs. A. Christiansen	¹² / ₃ 04	¹ / ₇ 32	¹ / ₆ 51	Vjg. v.	¹ / ₆ 48	
65. Karen Rosager-Hansen	²² / ₁₀ 04	¹ / ₈ 49	¹ / ₄ 52	Ryesg.	¹ / ₄ 49	
66. Johann M. L. Jürgensen	¹³ / ₁₂ 05	¹ / ₂ 50	¹ / ₄ 52	Sbro.	¹ / ₄ 49	
67. Harald Tamborg	⁷ / ₈ 05	¹ / ₄ 38	¹ / ₄ 52	Ryesg.	¹ / ₄ 49	
68. Sigurd Rasmussen	⁹ / ₁₁ 05	¹ / ₁₀ 32	¹ / ₄ 52	Ryesg.	¹ / ₄ 49	
69. Ellen Gudrun Stelzner	²² / ₄ 03	¹ / ₇ 32	¹ / ₄ 52	Sbro.	¹ / ₄ 49	

¹⁾ Læser 18 timer ugentlig. ²⁾ Læser 21 timer ugentlig.

³⁾ Læser 30 timer ugentlig. ⁴⁾ Læser 33 timer ugentlig.

Faste lærerembeder.

Navne	Født	Fast ansat i Aalb.	Skole	Anc.	Anm.
1. C. P. Nørg. Bech ¹⁾	27/096	1/732	Øst.	1/1131	
2. H. Johs. Christiansen	29/307	1/433	Centr.	1/833	
3. H. Skovg. Christensen	10/809	1/1133	Hobr.	1/433	
4. Niels Gade	10/308	1/434	Vjg. ø.	1/432	
5. Emil Petersen	2/807	1/835	Vjg. ø.	1/832	
6. Jens Vestesen Møller	17/1204	1/635	Vjg. ø.	1/533	
7. J. P. Thomsen	4/105	1/835	Rantz.	1/134	
8. C. P. C. Kiel	7/004	1/1036	P. P.	1/1234	
9. Henry Georg Jensen	21/808	1/1236	Vjg. v.	1/438	
10. S. Aa. Ingversen	13/1206	1/137	P. P.	1/833	
11. A. Andersen	28/106	1/137	Ryesg.	1/833	
12. J. V. Yde	18/103	1/237	Kjell.	1/235	
13. Chr. Malmkjær Skovgaard	7/812	1/537	Vjg. ø.	1/1236	
14. Chr. Bak Sørensen	25/1008	1/737	Vjg. ø.	1/1134	
15. E. Hald	11/810	1/1237	Ryesg.	1/835	
16. Villy Jørgensen	24/208	1/538	Vjg. ø.	1/832	
17. N. K. A. Nielsen	22/199	1/1238	Kjell.	1/1236	
18. K. Thomsen	1/106	1/1238	Danm.	1/1035	
19. A. Rosager-Hansen	7/804	1/1238	Anbv.	1/1031	
20. C. B. Mathiassen	7/406	1/739	Ryesg.	1/835	
21. I. Rønn	2/809	1/240	P. P.	1/1036	
22. K. G. Mark Andersen	13/309	1/240	Rantz.	1/237	
23. E. N. Clausen	19/1009	1/240	Sbro.	1/737	
24. Sv. Aage Sørensen	10/605	1/240	Danm.	1/832	
25. W. Rasmussen	27/405	1/1140	Anbv.	1/137	
26. H. Toft	4/507	1/441	Øst.	1/739	
27. Thor Petersen	6/213	1/441	Kjell.	1/840	
28. W. Sinkbæk	22/310	1/1141	P. P.	1/439	
29. Ib Ibsen	13/213	1/142	Kjell.	1/840	
30. P. Melbye Nielsen	20/1011	1/142	Øst.	1/737	
31. Johs. Pedersen	15/514	1/1042	Ryesg.	1/1140	
32. Jens H. Dalsgaard	9/1015	1/1042	Ryesg.	1/1140	
33. E. N. J. Køllgaard	27/813	1/1042	Hobr.	1/241	
34. E. H. Christensen	18/812	1/843	Øst.	1/1141	
35. H. Birch Jørgensen	1/317	1/843	Hobr.	1/1042	
36. Erik Kristensen	22/1217	1/843	Danm.	1/842	
37. H. P. Østerriis	4/803	1/444	P. P.	1/842	
38. E. Nielsen	80/112	1/1244	Anbv.	1/842	
39. F. Busch Knudsen	18/813	1/1244	Hobr.	1/244	
40. Niels Aksel Conradsen	8/405	1/445	Vjg. v.	1/1240	
41. Verner M. Jensen	10/717	1/1045	Sbro.	1/1243	
42. G. Odgaard Christensen	15/1013	1/1045	Ryesg.	1/244	

Navne	Født	Fast ansat i Aalb.	Skole	Anc.	Anm.
43. N. Pilgaard	⁴ / ₇ 17	¹ / ₁₀ 45	Sbro.	¹ / ₄ 44	
44. S. Pedersen	¹¹ / ₁₀ 17	¹ / ₁₀ 45	Sbro.	¹ / ₂ 44	
45. K. Nørgaard	¹⁸ / ₀ 19	¹ / ₈ 46	Kjell.	¹ / ₆ 44	
46. Svend B. Olesen	²³ / ₁₀ 08	¹ / ₈ 46	Kjell.	¹ / ₅ 42	
47. Søren Andersen	¹³ / ₃ 19	¹ / ₁₀ 46	Rantz.	¹ / ₂ 45	
48. H. Sundgaard Jensen	² / ₁₁ 20	¹ / ₁₀ 46	Sbro.	¹ / ₁₁ 45	
49. Frank E. Jensen	⁷ / ₁₀ 20	¹ / ₁₀ 46	Kjell.	¹ / ₄ 46	
50. Søren Madsen	¹⁰ / ₃ 15	¹ / ₄ 47	Danm.	¹ / ₆ 46	
51. Peder Chr. Pedersen	¹⁸ / ₄ 20	¹ / ₅ 47	Vjg. v.	¹ / ₅ 47	
52. Kristian Jensen	⁴ / ₇ 20	¹ / ₉ 47	Ryesg.	¹ / ₆ 46	
53. Gunnar Andersen	²⁰ / ₈ 20	¹ / ₉ 47	P. P.	¹ / ₈ 46	
54. Paul Bjørsløv	¹⁷ / ₁ 21	¹ / ₉ 47	Øst.	¹ / ₁₀ 46	
55. Niels Kjær	¹⁰ / ₁₂ 20	¹ / ₉ 47	Rantz.	¹ / ₁₁ 45	
56. Jens E. Knudsen	²⁸ / ₈ 12	¹ / ₉ 47	Anbv.	¹ / ₁₂ 40	
57. Oskar S. Schrøder	²⁹ / ₁₀ 20	¹ / ₄ 48	Hobr.	¹ / ₁₁ 46	
58. Folmer F. Bisgaard	⁹ / ₈ 18	¹ / ₄ 48	Anbv.	¹ / ₉ 47	
59. Aksel Andersen	¹⁵ / ₁₂ 12	¹ / ₄ 48	Øst.	¹ / ₄ 45	
60. Hans M. Brusgaard Hansen	¹⁷ / ₅ 21	¹ / ₇ 48	Danm.	¹ / ₈ 46	
61. Knud Larsen	²⁸ / ₁ 22	¹ / ₁₀ 48	P. P.	¹ / ₁ 48	
62. Aage Kjærulff Bisgaard Christensen	¹⁷ / ₆ 23	¹ / ₁₀ 48	Vjg. v.	¹ / ₁₀ 48	
63. Poul Storgaard	¹⁹ / ₀ 23	¹ / ₁₀ 48	Ryesg.	¹ / ₁₂ 47	
64. Jens Jørn Kortegaard	²⁴ / ₇ 22	¹ / ₁₁ 48	Anbv.	¹ / ₁₁ 48	
65. Aksel Peter Jensen	²⁸ / ₈ 19	¹ / ₁₂ 48	Vjg. v.	¹ / ₁₂ 47	
66. Kaj Ludv. L. Sørensen	¹⁰ / ₈ 22	¹ / ₁ 49	Vjg. ø.	¹ / ₁₁ 47	
67. Will. J. Tougaard	²⁰ / ₁₁ 20	¹ / ₄ 49	P. P.	¹ / ₁₂ 45	
68. Poul Møllg. Christensen	¹⁸ / ₅ 13	¹ / ₇ 49	Vjg. v.	¹ / ₈ 39	
69. J. K. Østergaard	¹⁷ / ₈ 22	¹ / ₇ 49	P. P.	¹ / ₂ 48	
70. K. Guldsø Nielsen	²⁷ / ₃ 23	¹ / ₇ 49	Ryesg.	¹ / ₉ 48	
71. Børge Jensen	¹³ / ₁ 22	¹ / ₈ 49	Sbro.	¹ / ₆ 47	
72. Albert Laage-Petersen	¹⁷ / ₈ 16	¹ / ₈ 49	Kjell.	¹ / ₁₂ 48	
73. Kaj Jørgensen	¹⁶ / ₆ 20	¹ / ₈ 49	Rantz.	¹ / ₁₂ 47	
74. Ole Riis Christensen	²⁰ / ₆ 21	¹ / ₈ 49	Sbro.	¹ / ₂ 48	
75. Ole Hecquet	¹¹ / ₆ 18	¹ / ₈ 49	Rantz.	¹ / ₁₁ 44	
76. Gunnar Bech	¹³ / ₇ 09	¹ / ₈ 49	Sbro.	¹ / ₈ 35	
77. E. S. Schrøder	²⁴ / ₃ 17	¹ / ₈ 49	Kjell.	¹ / ₄ 45	
78. Svend Geert Jensen	³ / ₆ 22	¹ / ₂ 50	Ryesg.	¹ / ₁₀ 49	
79. H. Højholt Nielsen	¹⁹ / ₅ 20	¹ / ₄ 50	Øst.	¹ / ₁₀ 49	
80. Knud Drast	⁵ / ₆ 19	¹ / ₆ 50	Danm.	¹ / ₄ 50	
81. M. Hovgaard Rasmussen	²⁴ / ₈ 22	¹ / ₇ 50	Hobr.	¹ / ₁₀ 49	
82. Aage Lindholm Jensen	³ / ₆ 25	¹ / ₇ 50	Anbv.	¹ / ₉ 49	
83. H. Liendgård-Henriksen	⁵ / ₂ 20	¹ / ₇ 50	Sbro.	¹ / ₃ 47	
84. Knud Hansen	⁹ / ₂ 24	¹ / ₇ 50	Sbro.	¹ / ₈ 48	

Navne	Født	Fast ansat i Aalb.	Skole	Anc.	Anm.
85. Sv. Aage Christensen	7/423	1/750	P. P.	1/848	
86. Knud Stamhus	7/425	1/650	Vjg. ø.	1/650	
87. K. Grønvall Nielsen	16/222	1/650	P. P.	1/650	
88. Carl J. H. Borre Larsen	23/1223	1/650	Rantz.	1/650	
89. Helge Fr. Jørgensen	26/1223	1/650	Ryesg.	1/650	
90. Harald Petersen	5/120	1/650	P. P.	1/650	
91. Jens Chr. Pilgaard	25/805	1/650	Kjell.	1/650	
92. Peder Kristian Nielsen	2/1212	1/1050	Anbv.	1/640	
93. Jens Peter Emil Damborg	26/819	1/1050	Vjg. ø.	1/649	
94. H. Holmgaard Jørgensen	11/222	1/1250	Sbro.	1/1046	
95. Bjarne Lyngsholm	80/820	1/251	Hobr.	1/151	
96. Karl Frederik Lund	80/724	1/751	P. P.	1/649	
97. Andr. Mejlhede Sørensen	81/1221	1/651	Anbv.	1/651	
98. P. Ussing Olsen	18/828		Anbv.		1/7 51 aspir.
99. Einar C. Hansen	24/809	1/852	Øst.	1/852	
100. Einar M. Nielsen	22/1225		Sbro.		1/9 51 aspir.
101. Erik Højer Christensen	10/726		Kjell.		1/6 51 aspir.
102. Erik Larsen	4/424		Vjg. ø.		1/6 51 aspir.
103. Thorkil Kjært. Jacobsen	30/625		Vjg. ø.		1/6 51 aspir.
104. Ernst Børge Andreasen	30/826	1/252	Ra.	1/851	
105. Orla Jespersen	13/1015	1/452	Øst.	1/242	
106. Herluf A. B. Søndergaard	22/815	1/452	Hobr.	1/442	
107. Gunnar E. Sønderby	14/1121	1/452	Sbro.	1/850	
108. Preben Ott Jensen	5/828		Kjell.		1/4 52 aspir.
109. Leo Chr. L. Larsen	6/821		Ryesg.		1/4 52 aspir.
110. Arne Bundgaard	31/723		Vjg. v.		1/4 52 aspir.
111. Erik Juul Andersen	9/127		Sbro.		1/4 52 aspir.
112.					
113.					
114.					
115.					

Faste Lærerindeembeder.

Navne	Født	Fast ansat i Aalb.	Skole	Anc.	Anm.
1. Eva Westergaard	⁷ / ₅ 05	¹ / ₀ 28	Centr.	¹ / ₆ 29	
2. B. J. Winther	²⁴ / ₆ 03	¹ / ₁₁ 32	Ryesg.	¹ / ₁₁ 30	
3. L. J. A. Pedersen	²⁰ / ₂ 99	¹ / ₀ 33	Ryesg.	¹ / ₁₁ 30	
4. Anna Marie Poulsen	²⁴ / ₈ 05	¹ / ₁₀ 33	Anbv.	¹ / ₀ 31	
5. Esther Hansen	⁹ / ₁₁ 07	¹ / ₁₀ 33	Øst.	¹ / ₁₂ 31	
6. E. M. Tamborg, f. Møller	²⁸ / ₆ 06	¹ / ₁₁ 33	Danm.	¹ / ₆ 32	
7. K. V. Ludwigs	³⁰ / ₈ 08	¹ / ₂ 34	Sbro.	¹ / ₁₀ 32	
8. Inger Jensen	²² / ₀ 07	¹ / ₄ 34	Hobr.	¹ / ₄ 33	
9. G. Jensen, f. Nielsen	¹¹ / ₀ 09	¹ / ₇ 34	Hobr.	¹ / ₇ 33	
10. A. Christensen	⁹ / ₁₁ 09	¹ / ₇ 34	Øst.	¹ / ₂ 34	
11. I. Jensen, f. Martens	¹ / ₂ 08	¹ / ₇ 34	Danm.	¹ / ₆ 33	
12. Margr. K. Bjørndahl Andersen	²⁴ / ₈ 02	¹ / ₄ 36	Vjg. ø.	¹ / ₄ 36	
13. A. M. Ørum Nielsen, f. Nielsen ⁴⁾	⁸¹ / ₁₀ 07	¹ / ₁ 37	Øst.	¹ / ₁₂ 32	
14. Anna Margr. Jensen	²⁸ / ₂ 02	¹ / ₄ 37	Vjg. ø.	¹ / ₀ 31	
15. E. M. Christoffersen	⁴ / ₇ 11	¹ / ₁₂ 37	Ryesg.	¹ / ₂ 37	
16. V. Thomsen, f. Olesen ⁴⁾	¹² / ₁₂ 07	¹ / ₁₂ 37	Rantz.	¹ / ₆ 32	
17. J. Olesen	²⁸ / ₂ 02	¹ / ₄ 38	Ryesg.	¹ / ₁ 36	
18. I. Johnsen	¹¹ / ₀ 06	¹ / ₄ 38	Danm.	¹ / ₁₁ 37	
19. R. Kiel, f. Bay ²⁾	⁴ / ₈ 09	¹ / ₁₂ 38	Øst.	¹ / ₇ 35	
20. A. Thomsen	¹⁷ / ₀ 97	¹ / ₁₂ 38	P. P.	¹ / ₄ 33	
21. M. Østerriis, f. Ulsø	⁸ / ₁₁ 04	¹ / ₁₂ 38	Ryesg.	¹ / ₆ 33	
22. L. Larsen	⁶ / ₈ 10	¹ / ₇ 39	Rantz.	¹ / ₇ 37	
23. J. M. Jensen	⁸⁰ / ₁₀ 04	¹ / ₂ 40	P. P.	¹ / ₈ 38	
24. E. Pedersen, f. Døhr ⁴⁾	¹ / ₆ 11	¹ / ₂ 40	P. P.	¹ / ₆ 38	
25. P. B. Stegenborg	²² / ₂ 05	¹ / ₂ 40	Rantz.	¹ / ₆ 36	
26. A. Martinussen	²⁴ / ₀ 05	¹ / ₁₁ 40	Ryesg.	¹ / ₁ 36	
27. M. J. Stærmosé	¹⁶ / ₂ 14	¹ / ₁₀ 41	Ryesg.	¹ / ₈ 39	
28. E. B. Yde, f. Kristensen	¹² / ₁₁ 13	¹ / ₁₁ 41	P. P.	¹ / ₁ 40	
29. E. Mathiasen	¹⁰ / ₁ 14	¹ / ₁₁ 42	Rantz.	¹ / ₂ 41	
30. K. E. Olsen	¹⁹ / ₀ 07	¹ / ₀ 43	P. P.	¹ / ₁₀ 41	
31. H. Mark Andersen, f. Justesen	¹⁵ / ₀ 14	¹ / ₀ 43	Anbv.	¹ / ₁₀ 39	
32. Ursula Michelsen	¹¹ / ₆ 05	¹ / ₈ 43	Kjell.	¹ / ₄ 32	
33. E. Birch Jørgensen, f. Pedersen	²⁰ / ₈ 16	¹ / ₂ 44	Hobr.	¹ / ₆ 42	
34. A. Vandborg	¹⁸ / ₆ 17	¹ / ₁₂ 44	P. P.	¹ / ₁₁ 43	
35. Marie Vester	⁶ / ₁₂ 10	¹ / ₁₀ 45	P. P.	¹ / ₁ 39	
36. Dorthea Dam, f. Poulsen	²⁴ / ₁₂ 16	¹ / ₁₀ 45	Kjell.	¹ / ₀ 41	
37. Edith Krogsgaard	²¹ / ₈ 15	¹ / ₁₀ 45	Øst.	¹ / ₆ 45	
38. Birthe Westergaard	²¹ / ₁₁ 18	¹ / ₇ 46	Centr.	¹ / ₁₂ 42	
39. Birthe Dalsgaard, f. Sørensen ²⁾	¹⁸ / ₆ 18	¹ / ₈ 46	Ryesg.	¹ / ₁ 45	
40. Vibeke Mortensen, f. Larsen ¹⁾	¹⁵ / ₁₂ 17	¹ / ₈ 46	Sbro.	¹ / ₂ 45	
41. Eva S. Pedersen	¹⁴ / ₃ 13	¹ / ₁₀ 46	P. P.	¹ / ₆ 43	
42. Magda Klemensen	¹⁶ / ₁₂ 12	¹ / ₁₀ 46	Sbro.	¹ / ₇ 44	

Navne	Født	Fast ansat i Aalb.	Skole	Anc.	Anm.
43. Elise Jensen	2/1019	1/1046	Rantz.	1/446	
44. Astrid E. Veggerby Lausten	21/521	1/247	Vjg. v.	1/247	
45. Eva E. Nielsen	7/520	1/447	Øst.	1/447	
46. Else B. Hecquet, f. Christensen ⁴⁾	18/220	1/047	Sbro.	1/145	
47. Estrid Christensen, f. Larsen ⁴⁾	24/422	1/047	Sbro.	1/146	
48. Grethe Højh. Nielsen, f. Hilmer ⁴⁾	4/1022	1/047	Kjell.	1/047	
49. Marie M. Johansen, f. Jeppesen	3/1009	1/047	Hobr.	1/340	
50. Anna Margrethe Petersen	18/305	1/148	Vjg. ø.	1/39	
51. Herdis Elisabeth Borre Larsen	3/723	1/048	Vjg. v.	1/048	
52. S. Djernis Schultz, f. Nielsen ¹⁾	5/1118	1/1048	Ryesg.	1/1247	
53. Kirsten Bondebjerg Sørensen, f. Hansen	5/523	1/149	Vjg. ø.	1/147	
54. Karen Johanne Nørgaard f. Jakobsen	10/819	1/749	Vjg. ø.	1/348	
55. Edel Ibsen	6/1217	1/049	P. P.	1/345	
56. Helene Als	1/014	1/049	Hobr.	1/146	
57. Ellen Bisgaard Christensen f. Madsen	30/819	1/049	Danm.	1/1048	
58. Else Forman, f. Kronborg Nørgaard	16/314	1/049	Sbro.	1/39	
59. Tove Nygaard Pedersen	14/1223	1/049	P. P.	1/148	
60. Marie Koefoed, f. Hansen	1/221	1/049	Øst.	1/047	
61. Karen M. Christensen, f. Riishøj ²⁾	29/601	1/049	Sbro.	1/134	
62. Ruth Jørgensen, f. Andersen ³⁾	5/523	1/049	P. P.	1/1247	
63. Elna Marie Buch	9/610	1/250	Vjg. ø.	1/239	
64. Edel Hyldig	1/1222	1/450	Øst.	1/148	
65. Gudr. Schrøder, f. Jacobsen	22/425	1/450	Danm.	1/149	
66. Ella Hansen, f. Skov	10/801	1/450	Anbv.	1/1037	
67. Esther Fredskild Christiansen	8/323	1/450	Øst.	1/347	
68. Helga Østergaard Sørensen	22/408	1/450	Sbro.	1/335	
69. Helga Hansen	24/205	1/650	Øst.	1/1034	
70. Ester Juul Andersen, f. Aastrup ⁴⁾	16/823	1/750	Sbro.	1/049	
71. Sara Madsen	13/1211	1/750	Ryesg.	1/042	
72. Karen Julie Lyngby, f. Rafn	26/698	1/050	Vjg. ø.	1/444	
73. Gerda Just Nielsen	23/126	1/050	Rantz.	1/050	
74. Anna Skårup Larsen, f. Bjørn Hansen ³⁾	13/424	1/050	Vjg. ø.	1/050	
75. Tove Bjerre Kristensen, f. Nielsen ³⁾	17/724	1/1050	Vjg. v.	1/1050	
76. Else Lyngsholm, f. Henriksen ²⁾	26/225	1/1250	Kjell.	1/150	
77. Karla Hammer	8/323	1/351	P. P.	1/351	
78. Gudrun Gunge, f. Rasmussen	3/314	1/751	Kjell.	1/751	
79. Gudrun Petersen	29/523	1/051	Sbro.	1/051	

Navne	Født	Fast ansat i Aalb.	Skole	Anc.	Anm.
80. Maria Nygaard, f. Bjerg ¹⁾	27/328	1/252	Vjg. ø.	1/252	
81. Emma Borup	22/318		Anbv.		1/7 51 aspir.
82. Ruth Grøne	2/823		Rantz.		1/9 51 aspir.
83. Emilie Søndergaard, f. Karnø	15/1217		Kjell.		1/2 51 aspir.
84. Helga Herskind Nielsen, f. Pedersen	18/426		Rantz.		1/2 52 aspir.
85. Helga Vestergaard, f. Jacobsen	17/1217	1/452	Øst.	1/846	
86. Anna Sofie Jespersen, f. Skibsted	13/417	1/452	Sbro.	1/1143	
87. Ingrid Johanne Høgh	23/221	1/452	Vjg. ø.	1/1145	
88. Grethe Ilum Steensig	25/426		Fry.		1/4 52 aspir.
89. Esther Jensby	10/827		Ryesg.		1/4 52 aspir.
90.					
91.					
92.					
93.					
94.					
95.					

1) Læser 18 timer ugentlig. 2) Læser 24 timer ugentlig. 3) Læser 27 timer ugentlig.

4) Læser 30 timer ugentlig.

Timelærereembeder.

Navne	Født	Dim. år	Ansæt	Skole	Anm.
1. Gunnar Schoubo Larsen	⁶ / ₄ 28	1950	¹ / ₇ 51	P. P.	
2. Johs. Høgsted Jensen	²⁵ / ₁₀ 25	1950	¹ / ₆ 51	Danm.	
3. Niels Chr. Villadsen	²⁵ / ₄ 28	1950	¹ / ₆ 51	Ryesg.	
4. Alfr. Laur. Nielsen	²² / ₁₂ 25	1950	¹ / ₆ 51	Fry.	
5. Edvin Hansen	¹⁶ / ₄ 25	1950	¹ / ₆ 51	Centr.	
6. Ib Hugo Adelborg	⁷ / ₁ 30	1951	¹ / ₆ 51	Øst.	
7. Erland G. S. Kjærgaard	²² / ₄ 30	1951	¹ / ₄ 52	P. P.	
8. Jens Erik Aagaard	²³ / ₈ 29	1951	¹ / ₄ 52	Danm.	
9. Svend Christensen	²⁶ / ₇ 30	1951	¹ / ₄ 52	Øst.	
10.					

Timelærerindeembeder.

Navne	Født	Dim. år	Ansæt	Skole	Anm.
1. Marie Hansen	²⁶ / ₁₁ 04	1925	¹ / ₇ 49	Vjg. ø.	
2. Margrethe Terkelsen	³ / ₆ 28	1949	¹ / ₇ 51	Kjell.	
3. Grethe Christensen	¹⁰ / ₁₀ 28	1950	¹ / ₇ 51	Øst.	
4. Ellen Laustsen	³ / ₂ 26	1951	¹ / ₆ 51	Anbv.	
5. Poula Grethe Kyvsgaard	²⁶ / ₁₁ 26	1950	¹ / ₆ 51	Hobr.	
6. Aase Kofoed	¹¹ / ₂ 29	1951	¹ / ₆ 51	Ryesg.	
7. Karen Juel Jensen	¹⁸ / ₇ 02	1924	¹ / ₂ 52	Centr.	
8. Ella Brøgger Jensen	⁹ / ₃ 30	1951	¹ / ₄ 52	Vjg. v.	
9.					
10.					

Årsvikarstillinger (mandlige).

	Navne	Født	Dim. år	Ant.		Anm.
				Løst	Fast	
1.						
2.						
3.						
4.						
5.						
6.						
7.						

Årsvikarstillinger (kvindelige).

	Navne	Født	Dim. år	Ant.		Anm.
				Løst	Fast	
1.						
2.						
3.						
4.						
5.						

Tilsvarende fordeling i skoleåret 1957-58

Navn	Født	Dim. år	Løst	Fast	Anm.
Madsen	1915	42	0	1	
Christensen	1916	41	0	1	
Vejgaard	1917	40	0	1	
Vejgaard	1918	39	0	1	
Christensen	1919	38	0	1	
Christensen	1920	37	0	1	
Christensen	1921	36	0	1	
Christensen	1922	35	0	1	
Christensen	1923	34	0	1	
Christensen	1924	33	0	1	
Christensen	1925	32	0	1	
Christensen	1926	31	0	1	
Christensen	1927	30	0	1	
Christensen	1928	29	0	1	
Christensen	1929	28	0	1	
Christensen	1930	27	0	1	
Christensen	1931	26	0	1	
Christensen	1932	25	0	1	
Christensen	1933	24	0	1	
Christensen	1934	23	0	1	
Christensen	1935	22	0	1	
Christensen	1936	21	0	1	
Christensen	1937	20	0	1	
Christensen	1938	19	0	1	
Christensen	1939	18	0	1	
Christensen	1940	17	0	1	
Christensen	1941	16	0	1	
Christensen	1942	15	0	1	
Christensen	1943	14	0	1	
Christensen	1944	13	0	1	
Christensen	1945	12	0	1	
Christensen	1946	11	0	1	
Christensen	1947	10	0	1	
Christensen	1948	9	0	1	
Christensen	1949	8	0	1	
Christensen	1950	7	0	1	
Christensen	1951	6	0	1	
Christensen	1952	5	0	1	
Christensen	1953	4	0	1	
Christensen	1954	3	0	1	
Christensen	1955	2	0	1	
Christensen	1956	1	0	1	
Christensen	1957	0	0	1	
Christensen	1958	0	0	1	
Christensen	1959	0	0	1	
Christensen	1960	0	0	1	
Christensen	1961	0	0	1	
Christensen	1962	0	0	1	
Christensen	1963	0	0	1	
Christensen	1964	0	0	1	
Christensen	1965	0	0	1	
Christensen	1966	0	0	1	
Christensen	1967	0	0	1	
Christensen	1968	0	0	1	
Christensen	1969	0	0	1	
Christensen	1970	0	0	1	
Christensen	1971	0	0	1	
Christensen	1972	0	0	1	
Christensen	1973	0	0	1	
Christensen	1974	0	0	1	
Christensen	1975	0	0	1	
Christensen	1976	0	0	1	
Christensen	1977	0	0	1	
Christensen	1978	0	0	1	
Christensen	1979	0	0	1	
Christensen	1980	0	0	1	
Christensen	1981	0	0	1	
Christensen	1982	0	0	1	
Christensen	1983	0	0	1	
Christensen	1984	0	0	1	
Christensen	1985	0	0	1	
Christensen	1986	0	0	1	
Christensen	1987	0	0	1	
Christensen	1988	0	0	1	
Christensen	1989	0	0	1	
Christensen	1990	0	0	1	
Christensen	1991	0	0	1	
Christensen	1992	0	0	1	
Christensen	1993	0	0	1	
Christensen	1994	0	0	1	
Christensen	1995	0	0	1	
Christensen	1996	0	0	1	
Christensen	1997	0	0	1	
Christensen	1998	0	0	1	
Christensen	1999	0	0	1	
Christensen	2000	0	0	1	

Lærerpersonalet ved markskolerne.

Førstelærerembeder:

Navne	Født	Ansæt i Aalb.		Skole	Anc.	Anm.
		Lærer	F.lærer			
1. Aage Carl Petersen	8/1195	1/721	1/1148	Fry.	1/1219	
2. Ejnar M. S. Andersen	4/899	1/826	1/739	Rørdal	1/826	

Lærerembeder.

Navne	Født	Fast ansat i Aalb.	Skole	Anc.	Anm.
1. Esben Bay Lund	10/520	1/445	Fry.	1/445	

Lærerindeembeder.

Navne	Født	Fast ansat i Aalb.	Skole	Anc.	Anm.
1. Margrethe Lehm	27/295	1/1021	Fry.	1/1021	
2. Emma K. Sørensen	4/05	1/650	Fry.	1/1029	
3.					

Timetallets fordeling i skoleåret 1951—52.

Skole	Det fast ansatte lærerpersoneale		Time-lærer timer	Ialt timer	Deraf læst ved	
	Pligtige timer	Ekstra timer			Folke-skolen	Real- og mellem-skolen
Marksk.	246	0	39	285	285	
Centr.	272	0	8	280	280	
Vejgaard ø.	983	7	169	1159	635	524
Vejgaard v.	672	0	42	714	714	
Øst.	810	0	63	873	873	
Sbro.	1161	6	50	1217	900	317
Kjell.	746	0	93	839	839	
Rantz.	817	0	72	889	889	
Danm.	729	10	21	760	0	760
P. P.	1322	0	41	1363	1363	
Ryesg.	1378	4	87	1469	861	608
Hobr.	611	0	26	637	466	171
Ialt.	9747	27	711	10485	8105	2380

Sygdom blandt lærerpersonalet

1/4 1951 til 31/3 1952.

Skole	Samtlige sygetimer			Betalt vikarhjælp (løse vikarer)					
	Lærere	Lærer- inder	Ialt	Lærere		Lærer- inder		Ialt	
				Kr.	Ø.	Kr.	Ø.	Kr.	Ø.
Marksk.	18	240	258	62	75	1183	58	1246	33
Centr.	0	24	24	—	—	119	04	119	04
Vejgaard ø.	1120	643	1763	5345	52	3307	86	8653	38
Vejgaard v.	582	288	870	2950	99	1417	76	4368	75
Øst.	1422	654	2076	6902	60	3377	21	10279	81
Sbro.	642	756	1398	3058	43	2755	70	5814	13
Kjell.	239	1284	1523	1221	65	6646	30	7867	95
Rantz.	66	1124	1190	342	54	5770	38	6112	92
Danm.	264	96	360	873	12	408	24	1281	36
P. P.	612	1611	2223	3000	91	8831	69	11832	60
Ryesg.	720	1524	2244	3718	53	7772	27	11490	80
Hobr.	312	1062	1374	1608	15	5621	05	7229	20
Ialt	5997	9306	15303*	29085	19	47211	08	76296	27

* Af ovennævnte 15303 timer er 181 timer besørget af faste vikarer.

	Sygetimer i pct. af samtl. pligtige timer
Lærere	2,47
Lærerinder	5,26
For hele lærerpers.	3,65

Forandringer i lærerpersonalet.

Afskedigelser:

30. juni 1951: Timelærerinde, frk. Edith Holm (ansat ved Aaby skolevæsen).
31. juli 1951: Timelærerinde, frk. Annalise Jacobsen (ansat ved Københavns skolevæsen).
Lærerinde, frk. Elna Stockholm (ansat ved Herlev skolevæsen).
Lærer A. Krogh Jensen (ansat ved Gladsaxe skolevæsen).
31. aug. 1951: Lærerinde, fru Grethe Jensen.
30. nov. 1951: Lærer J. S. Dinesen (ansat ved Kjellerup skolevæsen).
31. dec. 1951: Lærerinde, frk. Elisabeth Søndergaard, (alder).
31. marts 1952: Overlærer, frk. Kirstine D. Schultz (alder).
Lærer Johs. Klemmensen (ansat ved Brønderslev skolevæsen).

Dødsfald:

24. april 1951: Overlærer N. P. Rasmussen.
3. juli 1951: Overlærer Svend Juel Jensen.

Ansættelser:

1. juli 1951: blev lærer W. Bjerge Kirkholm kaldet til skoleinspektørembedet ved Centralskolen.

Til viceinspektør (skolepsykolog) er kaldet:

1. april 1952: Lærer, cand. psyk. Arne Mølgaard Laustsen, København.

Til overlærere er kaldet:

1. sept. 1951: Lærer Lars Jørgen Nielsen.
Lærer Johs. A. Christiansen.
Lærerinde, frk. Marie Hundahl Hansen.
1. april 1952: Lærerinde, fru Karen Rosager-Hansen.
Lærerinde, frk. Ellen Gudrun Stelzner.
Lærer Johann M. L. Jürgensen.
Lærer Sigurd Rasmussen og
Lærer Harald Tamborg.

Til fast ansatte lærere er kaldet:

1. juli 1951: Lærer Karl Frederik Lund, Kolding.
Timelærer Peter Ussing Olsen, (aspirant.)
1. sept. 1951: Timelærerne Einar C. Hansen (aspirant til
1/3 1952).
Einer M. Nielsen, Erik Højer Christensen,
Thorkild Kjærtan Jacobsen og Erik Larsen
(alle som aspiranter).
1. febr. 1952: Lærer Ernst Børge Andreasen, København.
1. april 1952: Lærer Orla Jespersen, Nykøbing Sj.
Lærer Herluf A. B. Søndergaard, Aabyhøj.
Lærer Gunnar E. Sønderby, Herning.
Timelærer Preben Ott Jensen, (aspirant).
Timelærer Leo Chr. L. Larsen, (aspirant).
Timelærer Arne Bundgaard, (aspirant).
Timelærer Erik Juel Andersen, (aspirant).

Til fast ansatte lærerinder er kaldet:

1. juli 1951: Timelærerinde, fru Maria Nygaard, f. Bjerg
(aspirant til 1/2 1952).
Timelærerinde, frk. Emma Borup, (aspirant).
1. sept. 1951: Timelærerinde, frk. Ruth Grøne, (aspirant).
1. febr. 1952: Årsvikar, fru Emilie Andrea Søndergaard,
(aspirant til 1/4 1952).
Timelærerinde, fru Helga Herskind Nielsen,
(aspirant).
1. april 1952: Lærerinde, fru Helga Vestergaard, f. Jacobsen,
Århus.
Lærerinde, fru Anna Sophie Jespersen, f.
Skibsted, Nykøbing Sj.
Lærerinde, frk. Ingrid Johanne Høgh, Dron-
ningborg.
Timelærerinde, frk. Grethe Ilum Steensig,
(aspirant).
Timelærerinde, frk. Esther Jensby, (aspirant).

Til timelærere er kaldet:

1. juli 1951: Gunnar Schoubo Larsen,
Erik Juel Andersen.

1. sept. 1951: Edvin Hansen,
Niels Chr. Villadsen,
Johs. Høgsted Jensen,
Ib Hugo Adelborg,
Alfred Laur. Nielsen.
1. april 1952: Erland G. S. Kjærgaard,
Jens Erik Aagaard,
Svend Christensen.

Til timelærerinder er kaldet:

1. juli 1951: Frk. Margrethe Terkelsen,
frk. Grethe Christensen.
1. sept. 1951: Frk. Poula Grethe Kyvsgaard,
fru Helga Herskind Nielsen,
frk. Esther Jensby,
frk. Aase Kofoed,
fru Ellen Laustsen.
1. febr. 1952: Fru Karen Juel Jensen.
1. april 1952: Frk. Ella Brøgger Jensen.

Som årsvikarer er ansat:

1. sept. 1951: Frk. Ella Brøgger Jensen.
1. okt. 1951: Fru Emilie Andrea Søndergaard.

Efter at undervisningsministeriet har godkendt, at der oprettes følgende embeder:

- 1 viceinspektørembede (skolepsykologembede),
- 10 faste lærerembeder,
- 9 faste lærerindeembeder og
- 1 timelærerindeembede

er der pr. 1. april 1952 normeret følgende embeder ved Aalborg kommunale skolevæsen:

- 1 skoledirektørembede,
- 12 skoleinspektørembeder,
- 15 viceinspektørembeder,
- 153 faste lærerembeder,
- 126 faste lærerindeembeder, } heraf 69 overl. emb.
- 10 timelærerembeder,
- 10 timelærerindeembeder,
- 12 årsvikarstillinger (7 mandl. og 5 kvindel.),

2 førstelærerembeder,	} ved markskolerne
1 fast lærerembede,	
3 faste lærerindeembeder,	

og af disse er følgende ikke besat pr. 1. april:

4 faste lærerembeder,
6 faste lærerindeembeder,
1 timelærerembede,
2 timelærerindeembeder.

Jubilæer.

40 års ansættelse ved skolevæsenet.

- 1. juni 1951: Overlærer fru Dagmar Jensen.
- 1. april 1952: Frk. C. C. M. Meilhede.

25 års ansættelse ved skolevæsenet.

- 1. maj 1951: Skoleinspektør Hartvig Kristensen.
- 1. august 1951: Førstelærer Ejnar M. S. Andersen.
- 1. februar 1952: Overlærer Martin Hansen.

Afsked m. v.

I det svundne skoleår har et par af skolevæsenets vel-tjente lærerkræfter, lærerinde frk. E. Søndergård, Rørdal, og overlærer frk. Kirstine D. Schultz, sagt farvel til skolearbejdet efter en meget lang og dygtig virksomhed.

Den 24. april 1951 døde overlærer N. P. Rasmussen efter nogen tids håbløs sygdom og den 3. juli overlærer Sv. Juel Jensen.

Overlærer Rasmussen havde været knyttet til skolevæsenet i ca. 40 år og haft sin gerning på Poul Paghsgade, hvor han i en årrække var formand for lærerrådet. Han var anerkendt som en meget dygtig lærer, der var vellidt og respekteret af alle.

Overlærer Sv. Juel Jensen, der kun blev 50 år gammel, blev knyttet til Vejgaard østre skole i 1932 som lærer i fysik og matematik. Han var i disse fag en usædvanlig dygtig lærer, der gennem sit virke blev meget afholdt af såvel elever som kolleger.

Lærerpersonalets videreuddannelse.

Korte kursus på lærerhøjskolen:

Engelsk: Skoleinsp. H. Hansen. *Kursus for lærere i den fri mellemskole:* Frk. A. Veggerby og hr. Aage Lindholm Jensen. *Håndarbejde:* Fru G. Gunge og frk. A. Veggerby. *Svensk:* Hr. Johann Jürgensen. *Skolehave:* Hr. J. J. Kortegaard.

Fjernstilskrivning:

Engelsk: Fru Ellen Tamborg. *Tysk:* Fru Gerda Jensen.

Andre kursus:

Sløjd: Hr. Svend Christensen, hr. E. C. Hansen og hr. Leo Larsen. *Småsløjd:* Hr. P. Ussing Olesen. *Gymnastik:* Fru M. Hansen, fru S. Djernis Schultz, frk. Karla Hammer, hr. Ejner M. Nielsen, hr. Sv. Geert Jensen og hr. H. F. Jørgensen. *N. F. Ks. kursus i Schweitz:* Fru E. Tamborg. *Tegning:* Hr. E. Højer Christensen. *Sang:* Hr. Bak Sørensen. *Bibliotekskursus:* Hr. Henry Jensen. *Kontorarbejde på handels-højskolen:* Hr. Johann Jürgensen. *Skolehave:* E. Stensbæk Schrøder og hr. Sv. B. Olesen. *Aftenhøjskolekursus:* A. Rosager Hansen. *Kursus for ungdomsskolelærere:* A. Mejlhede Sørensen. *Tunghøreundervisning på statens aflærserskole:* Hr. Sv. Å. Johansen.

Lærerinde fru E. Yde har taget eksamen som *talepædagog*.

Handelsfaglærerereksamen i regning er bestået af hr. Å. Knudsen.

Tillægsprøve i fransk af hr. C. Borre Larsen.

Faglærerereksamen i sløjd af hr. Sv. Å. Christensen.

Aalborg årskursus.

Aalborg årskursus for lærere er oprettet 1933 af lærerkredsen i Aalborg, og det har i årenes løb været besøgt af ca. 1900 kursister.

Ledelse:

Kursus ledes af et udvalg valgt af lærerkredsen.

Kursusudvalget består for tiden af: Rektor Galster, Katedralskolen, skoledirektør B. Kristensen, viceinspektør Orla Kjær, Vesteraagade 5, viceinspektør H. Flyger, Kærlundsvej 32, amtsskolekonsulent G. Steffensen, overlærer J. C. Jensen, overlærer N. P. Engelbrechtsen og lektor Secher Marcussen.

Kurstiden:

Kursusåret er fra 1/9—30/4, og undervisningen falder i tiden fra kl. 16—19 på ugens 5 første hverdage.

Betaling for kursus:

For deltagelse i fag med 2 timer ugentlig er prisen 7 kr. pr. måned, medens den for fag med 4 ugentlige timer er 14 kr. pr. måned. For afvigte kursus blev prisen dog betydelig mindre som følge af skolefondens og kommunernes tilskud. Betalingen opkræves forud den første kursusdag i hver måned. Udmeldelse kan kun finde sted med 1 måneds varsel til den første i påfølgende måned. Efter 1. januar kan udmeldelse ikke finde sted.

Lokaler:

Aalborg katedralskole og Aalborg komm. skolevæsen har velvilligt stillet undervisningslokaler til rådighed for kursus.

Fagrækken:

Fagrækken er år for år forøget, så den nu omfatter dansk, svensk, tysk, engelsk, fransk, latin, erhvervsgeografi, biologi, samfundslære, fysik, matematik, sløjd, tegning, psykologi, religion, sang- og musikteori, emneundervisning og kvindelig husgerning. Til alle disse fag modtages indmeldelse til såvel begynder- som fortsætterhold.

Kursus'øts anerkendelse:

Kursusudvalgets bestræbelser for at få offentlig anerkendelse har i 1940 og 1947 gennem forhandling med statens lærerhøjskole og ministeriet ført til det resultat, at den, der gennemgår det i kursusplanen fastsatte pensum i engelsk, tysk, fransk, matematik, dansk, svensk og fysik samt sløjd, vil af kursus få udstedt bevis herfor og få dette anerkendt som svarende til 1. årskursus på statens lærerhøjskole og 1. eller 2. kursus ved en af sløjdskolerne. En Aalborg-kursist

vil i kraft af denne ordning få direkte adgang til 2. studieår på statens lærerhøjskole og fjernstudium samt 2. eller 3. kursus ved en af sløjdskolerne.

Bevis for deltagelse:

Ved slutningen af et kursusår kan hver kursist, der regelmæssigt har fulgt undervisningen, få udstedt bevis for sin deltagelse.

Lærere ved kursus:

Dansk:	Adjunkt S. Sørensen.
Emneundervisning:	Skoleinspektør H. Hansen.
Engelsk:	Lektor J. Brier og adjunkterne Frede Hansen og Steen Petersen.
Erhvervsgeografi og biologi:	Lektor F. Schausen Petersen.
Fransk:	Lektor V. Secher Marcussen.
Fysik:	Adjunkt E. T. Sørensen.
Matematik:	Lektor A. Alling.
Psykologi:	Skolepsykolog K. Strunge og over- lærer J. C. Jensen.
Tegning:	Malermester Poul Møller og kom- munelærer Linnemann Andersen.
Tysk:	Adjunkt Helge Poulsen.

Årets arbejde:

Der oprettedes 17 hold med ialt 142 deltagere og desuden oprettedes filialkursus i Brønderslev, Hadsund og Hobro. I Brønderslev var der et danskhold, i Hadsund et tegnehold og i Hobro var der kursus i psykologi.

Fra Aalborg kommunale skolevæsen deltog følgende lærerinder og lærere på Aalborg årskursus:

Engelsk I:

Harald Pedersen, G. Schouboe Larsen, frk. E. Streibig Pedersen, frk. Johanne Jensen, frk. Grethe Kyvsgaard, frk. Gerda Just Nielsen, frk. Anna Jensen, Mølgaard Christensen, K. F. Lund.

Engelsk II a:

Aage Bisgaard, Axel Jensen, Carl Borre Larsen, frk. Grethe Steensig.

Engelsk II b:

Frk. Bjørndal Andersen.

Engelsk III:

Frk. Karla Hammer, fru Gudrun Schrøder, fru Maria Nygaard, frk. Grethe Christensen.

Engelsk V:

Kristian Jensen, O. S. Schrøder, frk. E. Krogsgaard, frk. Elisabeth Nielsen, frk. Fredskild Christiansen, P. Melbye Nielsen, Emil Petersen, K. I. Stamhus, K. Grønvall Nielsen, fru E. Reiner Petersen, Kaj Sørensen, fru Juul Andersen.

Tysk II:

Frk. Emma Borup.

Fransk II:

Frk. Helga Hansen, frk. Anna Petersen, frk. Ellen Steltzner, H. Birch Jørgensen, P. Ussing Olsen, Aa. Lindholm Jensen.

Matematik:

Gunnar Odgaard Christensen, Knud Hansen, Eigil Nielsen.

Fysik:

Hans Brusgaard, M. Hovgaard Rasmussen.

Biologi I:

Fru Kirsten Sørensen, frk. Elna Buch, Chr. Schougaard, Knud Hansen, frk. K. V. Ludvigs, Knud Larsen, W. Tougaard.

Biologi II:

Søren Madsen, Helge Jørgensen, N. Nørgaard Kristensen.

Geografi:

W. B. Kirkholm, Erik Kristensen, J. Dalsgaard, Leo L. Larsen, G. Schouboe Larsen, Gunnar Andersen.

Tegning:

Ejner C. Hansen, Egon Thon, Ib Adelborg, Esben Bay Lund, frk. E. Ibsen og Ole Riis Christensen.

Emneundervisning:

Johs. Høgsted Jensen.

Følgende afsluttede i 1951-52 kursus i anerkendte fag og fik afgangsbetegnelse:

Engelsk:

Aage Bisgaard, Axel Jensen, Borre Larsen, frk. Grethe Steensig.

Fransk:

Frk. Helga Hansen, Aa. Lindholm Jensen, Birch Jørgensen,
frk. Anna Pedersen, frk. Ellen Stelzner.

Tysk:

Frk. E. Borup.

Fysik:

Hans Brusgård, M. Hovgård Rasmussen.

Skolebetjente.

Navn	Skole	Født	Ant.	Anm.
1. E. Jensen	Rantz.	20/300	1/1028	
2. H. V. Pallesen	Øst.	3/898	1/230	
3. F. M. Jensen Gru . . .	Danm.	3/1295	1/431	
4. V. V. Villadsen	P. P.	29/413	1/445	
5. Heinrich Pedersen . . .	Kjell.	6/307	1/447	
6. Henry Larsen	Ryeg.	11/909	1/448	
7. Sv. Aa. Johansen	Sbro.	20/612	1/449	
8. Johs. C. Luther ¹⁾	Hobr.	10/315	1/1149	
9. J. Tranholm	Vjg. v.	10/991	1/429	
10. J. Engelbrechtsen	Vjg. ø.	2/1110	1/1242	
11. Verner Mørch ²⁾	Centr.	23/1220	1/451	

Lønnen er: 2700—3300 kr. (stigning 200 kr. hvert 3. år). Sted- og reguleringsstillæg efter de til enhver tid for statens tjenestemænd gældende regler.

¹⁾ Afkortes for fribolig og brændsel ialt 500 kr.

²⁾ Lønnen er 2400-2850 kr. (stigning 150 kr. hvert 3. år). Sted- og reguleringsstillæg efter de til enhver tid for statens tjenestemænd gældende regler. For tjenestebolig afkortes efter de gældende regler.

Rengøringen på skolerne besørages af 119 rengøringskoner, der fra 1. april 1952 lønnes med 141,45 kr. hver pr. måned.

Aalborg kommunale skolevæsens regnskab for 1950/51.

Kommunens udgifter til skolevæsenet ifølge det til udligningsfonden indsendte regnskab for regnskabsåret 1950/51 udgør 3.791.534,20 kr., hvilket beløb fordeler sig således:

	<i>Indtægt</i>	<i>Udgift</i>
1. Lønninger til det faste lærerpersonale og vikarer		3.249.621,71
2. Tilskud til lønninger fra statskassen og skolefonden	1.791.150,61	
3. Indbetalt til lønning af vikarer	13.257,53	
4. Statstilskud til mellem- og realskoler ...	30.230,00	
5. Tilskud til skolelægeordningen	36.298,20	
6. Bidrag til skolefonden		199.160,18
7. Lønninger til pedeller		96.139,99
8. Henlæggelser til pensionsfond		8.593,00
9. Pensioner		28.469,40
10. Pensionsbidrag	4.636,50	
11. Vedligeholdelse af bygninger m. v.		291.238,99
12. Indtægt tjenesteboliger	5.102,54	
13. Forrentning og afskrivning på bygninger		481.958,01
14. Statstilskud til forrentning af skolelån ...	2.070,56	
15. Skolehaver		8.408,72
16. Skolelæger		67.888,94
17. Skoletandklinik		81.576,66
18. Vedligeholdelse af inventar		65.672,76
19. Forrentning og afskrivning på inventar .		58.735,13
20. Brændsel, belysning og vandforsyning m.v.		219.951,34
21. Indbetaling for opvarmning	1.914,24	
22. Undervisningsmidler		254.620,93
23. Kontorholdsudgifter		50.456,50
24. Rengøring		277.278,59
25. Forsikringer		4.487,47
26. Tilskud til lærer- og børnebogsamlingen		2.000,00
27. Ungdoms- og aftenskoler		221.633,54
28. Tilskud til ungdomsskoler	5.797,88	
29. Tilskud til private skoler		1.800,00
30. Forskellige udgifter		46.017,98
31. Skolekontingenter	1.600,00	
Lokalelejer	7.440,00	
Diverse indtægter + legat ...	24.677,58	
	33.717,58	
	1.924.175,64	5.715.709,84
<i>Nettoudgift: ...</i>		3.791.534,20

fortsættes

	<i>Indtægt</i>	<i>Udgift</i>
Beløb, der medtages ved tilskudsberegning vedrørende fælleskommunal udligningsfond	1.911.204,66	4.478.273,07
Nettoudgiften heraf for samtlige børn		2.567.068,41
Beløbet til tilskudsberegning — beregnet efter antal undervisningspligtige børn — er		2.271.515,86
Og gennemsnitsudgiften pr. undervisningspligtigt barn bliver herefter		290,30
I skolevæsenets nettoudgift		3.791.534,20
er medregnet tilskud til Aalborg tekniske skole, ungdoms- og aftenskoler m. v. netto		215.835,66
Udgiften til elever i Aalborg kommunes skoler har altså udgjort		3.575.698,54
Fra udligningsfonden vil Aalborg kommune i henhold til de derom gældende regler få som tilskud til delvis dækning af kommunens udgifter til skolevæsenet for regnskabsåret 1950/51		822.150,00
Og kommunens nettoudgifter bliver herefter		2.753.548,54

Da indbyggerantallet ved tællingen i november 1950 var 79.806, og gennemsnitselevtallet for skoleåret er 8.842, har Aalborg kommunes udgifter til det kommunale skolevæsen for skoleåret 1950/51 andraget 34,50 kr. pr. indbygger og 311,42 kr. pr. elev. — Ses der bort fra regnskabsposten til forrentning og afskrivning, der udgør 538.622,58 kr., eller 6,74 kr. pr. indbygger og 60,92 kr. pr. elev, vil udgiftstallene blive henholdsvis 27,76 kr. og 250,50 kr.

	<i>Indtægt</i>	<i>Udgift</i>
Bruttoudgiften bortset fra udgiften til aften-skoleundervisning, tilskud til Teknisk skole, ungdomsskoleundervisning m. v. udgør		5.494.076,30
Statstilskud til lærerlønninger + andre indtægter bortset fra statstilskudet til ungdomsskolen er	1.918.377,76	
Tilskud fra udligningsfonden vil blive	822.150,00	2.740.527,76
<i>Kommunens udgift bliver:</i>		2.753.548,54

Bruttoudgiften er 621,35 kr.

*Statens andel 309,93 kr. Kommunens andel 311,42 kr.
pr. elev.*

II. AALBORG KOMMUNES BØRNEBIBLIOTEKER

I løbet af 1951/52 er børnebibliotekerne blevet udvidet med læsestuer ved Vejgaard vestre og østre skoler og udlånslokale på Centralskolen, i hvilket der også er blevet indrettet en læsestue, der dog ikke er taget i brug endnu.

På Vejgaard vestre skole er et klasseværelse i stueetagen på 48 m² indrettet til læsestue med 27 siddepladser. Læsestuen åbnedes den 21. september 1951 og har i dag en bogbestand på 556 bind.

På Vejgaard østre skole er det tidligere galleri over gymnastiksalen omdannet til en læsestue på 66 m² med 30 siddepladser. Den åbnedes den 29. september 1951 og har en bogbestand på 539 bind.

I Centralskolen, hvor Landsbiblioteket har lokale til filial 5, er der i samme rum indrettet udlån for børn. Udlånet åbnedes den 8. november 1951 og har en bogbestand på 761 bind. Skolelæsestuen, der samtidig skal fungere som ungdomslokale og læsesal for voksne, har en bogbestand på 341 bind, foreløbig kun omfattende faglitteratur, da der endnu ikke er taget stilling til, om den skal benyttes som fritidslæsestue. Reolerne her er forsynet med jalousier, mens inventaret til de nye lokaler iøvrigt er udført svarende til de tidligere indrettede bibliotekslokaler.

Det nyoprettede fritidshjem i Østre Alle er ved bestyrelsesbeslutning af den 22. januar 1952 blevet tilsluttet kommunens børnebiblioteksordning og vil få en bogbestand af billedbøger, hobbybøger, nogle få håndbøger og et udvalg af skønlitteratur.

Benyttelsen af samlingen til 2. og 3. klasserne er stadig stigende, og flere læseklasser er blevet forsynet herfra.

12 klasser har aflagt biblioteksbesøg — heraf var de 9 fra eksamensmellemskolen.

I vinterhalvåret har der været afholdt en ugentlig eventyrtime i hovedbibliotekets læsesal, ialt 24 gange med 612 besøg.

Ved afholdelse af „Nordens dag“ den 29. september 1951 deltog børnebibliotekerne med en righoldig udstilling af børne-bøger (se iøvrigt Landsbibliotekets beretning).

Besøget på hovedbibliotekets læsesal er steget i forhold til sidste år, og mange af børnene søger stof både til skolearbejdet og fritidsinteresserne. Af spørgsmål, der har været arbejdet med, kan nævnes: stof til stil om Tyrkernes race, religion og sprog — Tunneler i Alperne — Karavanevejene i Sahara — Istidens aflejringer — Høstredskaber gennem tiderne — Schweizerløven. Endvidere oplysninger om: Mester Jakel teatre — Orientering — Racerbåde — Møntsamlere.

PERSONALEFORTEGNELSE

1951/52

I. Hovedbiblioteket:

Esben-Petersen, Otto	overbibliotekar	ansat $\frac{15}{9}$	1942
Eriksen, Ragnhild	ledende børnebibliotekar	-	$\frac{1}{9}$ 1943
Pelle, Jessie	assist. børnebibliotekar	-	$\frac{21}{8}$ 1942
Riis, Grethe	assist. børnebibliotekar	-	$\frac{1}{2}$ 1950
		fratrådt	$\frac{31}{12}$ 1951
Schellenberg, Annelise	assist. børnebibliotekar	-	$\frac{1}{1}$ 1952
Hermansen, Inge (f. Kronbo)	kontorassistent	-	$\frac{1}{10}$ 1950
Østergaard, Kirsten (f. Thomassen)	kontorassistent	-	$\frac{1}{9}$ 1950

II. Skolerne:

Skole	Udlånsbibliotekar	ansat	Læsestuebibliotekar	ansat
Kjellerupsgade	Thor Petersen	$\frac{1}{9}$ 43	Frank Jensen	$\frac{1}{10}$ 48
Rantzausgade	Søren Jensen	—		
Danmarksgade	Hans Brusgaard	$\frac{15}{5}$ 51		
Poul Paghsgade	Sv. Aa. Ingversen	$\frac{1}{9}$ 43	Ludvig Nielsen	$\frac{1}{9}$ 49
Ryegade	Jens H. Dalsgaard	$\frac{1}{4}$ 48	Sig. Rasmussen	$\frac{1}{10}$ 45
Østermarken	Helmer Christensen	$\frac{1}{9}$ 43	K. Nørg. Bech	$\frac{15}{4}$ 49
Hobrovejen	E. Køllgaard	—	Svend E. Jensen	$\frac{1}{9}$ 49
Sønderbro	N. Pilgaard	$\frac{1}{10}$ 48	E. Norm. Clausen	$\frac{1}{10}$ 48
Vejgaard østre			C. Bak Sørensen	$\frac{15}{9}$ 51
Vejgaard vestre			H. G. Jensen	$\frac{16}{9}$ 51
Centralskolen	J. Ovesen	$\frac{8}{11}$ 51		
Fryndal skole	E. Bay Lund	$\frac{1}{4}$ 50		

Tabel 1. Bogbestandens fordeling i de forskellige afdelinger den 31. marts 1952.

	Bogtal		Tilvækst 1951/52			Afgang		Bogtal	
	31/3 51		Fgl.	Skl.	Ialt	1951/52		31/3 52	
Hovedbibl. udl.	7823		268	334	602	720		7705	
— læs.	1559		49	13	62	12		1609	
Fællesbogsaml.	2264		465	720	1185	303		3146	
Hovedbibl. ialt		11646	782	1067	1849		1035		12460
Filial 3, udl.	1579		236	187	423			2002	
— læs.	505					505			
Kjell. udl.	1686		25	57	82	5		1763	
— læs.	764		33	17	50	1		813	
Rantz. udl.	1716		20	56	76	1		1791	
— læs.	425		42	28	70			495	
Danm. udl.	2046		25	77	102	1		2147	
— læs.	738		26	14	40	1		777	
P.P. udl.	2275		27	80	107	11		2371	
— læs.	1300		41	15	56	11		1345	
Ryessg. udl.	3128		32	111	143	39		3232	
— læs.	920		39	11	50	6		964	
Østm. udl.	1691		31	62	93	19		1765	
— læs.	915		39	15	54	16		953	
Hobr. udl.	1752		26	61	87	8		1831	
— læs.	989		42	12	54	11		1032	
Sønderbro udl.	2414		28	85	113	14		2513	
— læs.	890		40	16	56	3		943	
Vestb udl.	1194		29	88	117			1311	
— læs.	469		11	16	27			496	
Vejg. v. læs.			316	240	556			556	
— ø. læs.			358	181	539			539	
Frydendal, udl.	335		12	38	50	3		382	
Centralsk. udl.			288	474	762	1		761	
— læs.			340	1	341			341	
Katedralskolen	2721		23	67	90	16		2795	
Aalborg Drengenhj.	549		14	16	30	3		576	
Fritidshj. Ø. Alle.			65	23	88			88	
Skoler og filialer ialt		31001	2208	2048	4256		675		34582
Lærerbogsaml. + A. K. L.		5217			552		10		5759
Dubletsaml.		3088	311	202	513		729		2872
Ialt		50952			7170		2449		55673

Tabel 2. Udlån, lånertal og læsesalsbesøg i de forskellige afdelinger i 1951/52.

	Antal lånere 51/52	Udlån 50/51	Udlån 51/52	Udl. til 2. & 3. kl. 50/51		Udl. til 2. & 3. kl. 51/52		Udlån ialt 50/51		Udlån ialt 51/52		Læsesalsbesøg		
				sæt	udlån	sæt	udlån	sk.	hb.	sk.	hb.	50/51	51/52	
Hovedbibl. udl.		1330	40132		52648				40132		52648			
— læs.													4076	4269
Filial 3 udl.	397	13130	9720					13130		9720				
Kjell. udl.	172	3942	4754	9	4814	11	6379	8756		11133				
— læs.												3238		4227
Rantz. udl.	379	9000	9854	5	1758	5	1275	10758		11129				
Danm. udl.	253	5836	4615					5836		4615				
P.P. udl.	251	5185	5209	5	1132	11	2847	6317		8056				
— læs.												3625		3987
Ryescg. udl.	300	9182	8131	9	3967	15	3537	13149		11668				
— læs.												4169		3947
Østm. udl.	256	4161	5445	9	1907	9	1979	6068		7424				
— læs.												3009		3292
Hobr. udl.	184	3830	5288	3	702	4	2452	4532		7740				
— læs.												1667		1805
Sønderbro udl.	287	6927	8561	13	5251	12	5218	12178		13779				
— læs.												5391		6107
Vejgaard v. læs.														2928
— udl.							8	2611		2611				
Vejgaard ø. læs.														2370
Frydendal udl.	90	1432	1811	3	927	3	1193	2359		3004				
Centralsk. udl.	82		1284							1284				
Katedralskolen udl.	101	3817	3157					3817		3157				
Skoler & filialer ialt	2752		66442	56	20458	78	27491		86900		95320		21099	28663
A. K. L.			43	57				43		57				
Ialt	4082	106617	120534	56	20458	78	27491	127075	148025	25175	32932			

REGNSKABSOVERSIGT FOR ÅRET 1951/52.

Konto nr	Kontoens navn	Regnskabssum
		kr.
3050	Lønninger	67.768,08
3055	Bogkøb og indbinding	50.616,30
3060	Lejeværdi af lokaler i skolerne	9.124,00
3061	Rengøring	11.360,59
-	Lys og varme	9.048,78
3062	Inventar	13.271,68
3065	Kataloger	1.274,45
3066	Udlånsmateriel, kontorhold, porto, fragt	4.819,02
3067	Brand- og ulykkesforsikring	254,95
3068	Andre udgifter	1.864,70
	<i>Fragår:</i>	169.402,55
3074	Statstilskud	44.793,00
-	Lejeværdi af lokaler i skolerne	9.124,00
-	Rengøring	11.235,59
-	Lys og varme	9.048,78
-	Aalborg Amts Skolefond	3.800,00
3075	Andre indtægter	699,23
	Kontant udgift...	78.700,60
		90.701,95