



Dette værk er downloadet fra Danskernes Historie Online

Danskernes Historie Online er Danmarks største digitaliseringsprojekt af litteratur inden for emner som personalhistorie, lokalhistorie og slægtsforskning. Biblioteket hører under den almennyttige forening Danske Slægtsforskere. Vi bevarer vores fælles kulturarv, digitaliserer den og stiller den til rådighed for alle interesserede.

Støt Danskernes Historie Online - Bliv sponsor

Som sponsor i biblioteket opnår du en række fordele. Læs mere om fordele og sponsorat her: <https://slaegtsbibliotek.dk/sponsorat>

Ophavsret

Biblioteket indeholder værker både med og uden ophavsret. For værker, som er omfattet af ophavsret, må PDF-filen kun benyttes til personligt brug.

Links

Slægtsforskeres Bibliotek: <https://slaegtsbibliotek.dk>

Danske Slægtsforskere: <https://slaegt.dk>

Å R H U S
K O M M U N A L E
S K O L E V Æ S E N

ÅRSBERETNING
1970-71

MEDDELELSER

OM

ÅRHUS KOMMUNALE
SKOLEVÆSEN

1970/71

INDHOLDSFORTEGNELSE

	Side
Skolevæsenets ledelse og administration:	
Magistratens 4. afdeling.....	161
Skolekommissionen.....	161
Skolenævnene.....	161
Ungdomsskolenævnet.....	165
Lærerrådsformændene.....	165
Kommunale skoler og skoleledere.....	166
Ungdomsskolen.....	167
Fælleslærerrådet og lærerforeningen.....	167
Skolevæsenets kontor.....	167
Skolebygninger.....	169
Eleverne:	
Klasse- og elevantal.....	200
Oversidning.....	203
Elevernes sundhed:	
Skolelægevirksomhed.....	193
Børnetandpleje.....	194
Skolebespisning.....	195
Feriekoloni.....	195
Lærerpersonalet:	
Normerede stillinger.....	178
Pædagogiske dage.....	178
Undervisningen:	
Børnehaveklasser.....	178
Indskrivning til 1. hovedskoleklasse.....	178
Skolebiblioteker.....	179
Båndcentralen.....	182
Standpunktsprøver og årspøve.....	182
Skoleskoven.....	183
Lejrskoleophold og skolerejser.....	183
Svømmeundervisning.....	183
Befordring af skoleelever.....	183
Stipendier.....	184

	Side
Erhvervsorienterende virksomhed.....	184
Biologisk samlings virksomhed.....	186
Ferieplanen.....	196
Meddelelse til hjemmene om elevernes standpunkt, flid og opførsel.....	196
Realeksamen og statskontrollerede prøver.....	205
Specialklasser.....	186
Skolepsykologisk virksomhed.....	189
Anden skolevirksomhed:	
Marselisborg Gymnasium.....	197
Ungdomsskolen.....	197
Tabelafdeling.....	200

Skolevæsenets ledelse og administration.

Magistratens 4. afdeling: rådmand Thorkild Simonsen

I henhold til lov af 9. februar 1970 om styrelsen af kommunernes skolevæsen og af virksomhed efter lov om fritidsundervisning m.v. vedtog byrådet i sit møde den 2. april 1970, at tilsynet med og styrelsen af kommunens skolevæsen vil være at føre af en skolekommission for hele kommunen i forbindelse med skolenævn ved hver enkelt skole.

Skolekommissionen:

Rådmand Thorkild Simonsen (formand)
Værkstedsarbejder Aksel Rasmussen (næstformand)
Fru Ebba Dupont Nielsen
Kommunalarbejder Walther Lund
Politiassistent Søren A. Dalby
Stud. scient. pol. Lars P. Gammelgaard
Instruktionssygeplejerske fru Aase Andersson
Redaktør Rolf Haugstrup
Fru Kirsten Hass Kristensen
Socialoverlæge Henning Poulsen
Ingeniør Olaf Thomsen
Børnehavelærerinde fru Kis Cortes
Undervisningsleder Erik Frost
Sognepræst J. Chr. Basse
Overlærer fru Inger Lillelund

Skolenævnenes medlemmer:

Aaby skole:

Byrådets repræsentant: Journalist Kristian Nielsen
Bankfuldmægtig Kaj Haarup (formand)
Husmoder fru Ella Greffel
Seminarieadjunkt Frejlif Mortensen
Konsulent Axel Berring

Ajstrup skole:

Byrådets repræsentant: Landbrugslærer Jens Arbjerg Pedersen
Husmoder fru Agnes Helkjær
Børnehavelærerinde fru Kis Cortes (formand)
Husmoder fru Lis Nielsen
Gartner Anthon H. Laursen

Bakkegårdskolen:

Byrådets repræsentant: Politiassistent Søren A. Dalby
Lærer Chr. P. Honoré

Gårdejer Poul Jørgensen
ADB-konsulent Knud Simonsen (formand)
Husmoder fru Bodil Bech Nielsen

Bakkeskolen:

Byrådets repræsentant: Prokurist Kaj Armann
Husmoder fru Ulla Flagstad (formand)
Lærer Poul V. Hansen
Lærer Johs. Morre Pedersen
Tandlæge fru Birgit Nilsson

Beder skole:

Byrådets repræsentant: Landbrugslærer Jens Arbjerg Pedersen
Overlæge Amdi Amdisen (formand)
Fru Kirstin Nørgård Pedersen
Cand. pharm. Knud Karstoft Møller
Fru Inge Merete Kesmodel

Brobjergskolen:

Byrådets repræsentant: Overlærer Johs. Rahbek
Husmoder fru Edny Simonsen
Banebetjent Egon Bonde Pedersen (formand)
Børnehavelærerinde fru Helle Gam
Kontorpakmester Knud V. Gregersen

Elev skole:

Byrådets repræsentant: Lektor Bernhard Nielsen
Artdirector Leif Bøgild Jacobsen (formand)
Gårdejer Henning Nielsen
Husmoder fru Inger Christiansen
Gartneriejer Bent Christiansen

Elsted skole:

Byrådets repræsentant: Lektor Bernhard Nielsen
Ingeniør Willi Dupont (formand)
Afdelingschef E. Lund Nielsen
Børnehavelærerinde fru Ida Z. Jeppesen
Lærerinde fru Kirsten Bertelsen

Engdalskolen:

Byrådets repræsentant: Ingeniør Torsten Nielsen
Instruktionssygeplejerske fru Åse Andersson
Journalist Palle Westphal (formand)

Husmoder fru Anita Senning
Repræsentant Børge Nielsen

Finsensgade skole:

Byrådets repræsentant: Stud. scient. pol. Lars P.
Gammelgaard
Maskinmester Leif Schultz (formand)
Husmoder fru J. Skaadegaard
Maskinarbejder Jens Weibel
Socialrådgiver Kirsten Løkken

N. J. Fjordsgades skole:

Byrådets repræsentant: Prokurist Leif Nilsson
Pastor Poul H. Fromsejer Thomsen
Stadsgartner Asger Kamronn (formand)
Adjunkt fru Ida Kjeldsen
Guldmed fru Jytte Kock Nielsen

Frydenlundskolen:

Byrådets repræsentant: Overlærer fru Inger
Lillelund
Afdelingsbibliotekar fru Tove Kvarnbo
Pastor Børge Johs. Hansen (formand)
Sekretær fru Anine Lauridsen
Overassistent Hans O. Simonsen

Gammelgårdskolen:

Byrådets repræsentant: Journalist Kristian Nielsen
Bankbestyrer Per Rygaard
Tandlæge Jørgen Theilade (formand)
Teknisk assistent fru Tove Dam Andersen
El-installatør J. Chr. Stoltze

Gjellerupskolen:

Byrådets repræsentant: Politiassistent Søren A. Dalby
Overlærer Niels P. Flytkjær (formand)
Sygeplejerske Minna Qvortrup
Administrationschef Per H. J. Rønnau
Statsaut. revisor Viggo Riis-Nielsen

Hasle skole:

Byrådets repræsentant: Overlærer fru Inger Lillelund
Lektor Thorkild Andersen (formand)
Husmoder fru Kirsten Søholm
Husmoder fru Gerda Borum
Lærer Vagn Andersen

Hasselager skole:

Byrådets repræsentant: Værkstedsarbejder Aksel
Rasmussen
Husmoder fru Anna Margr. Jensen
Konsulent Ernst Hartig
Gårdejer Gunnar Nielsen (formand)
Husmoder fru Herdis Andersen

Holme skole:

Byrådets repræsentant: Værkstedsarbejder Aksel
Rasmussen
Fru Grethe Frigaard
Husmoder fru Kirsten Hass Kristensen (formand)
Reklamechef Poul Pedersen
Sekretær John Dybdal

Højvangskolen:

Byrådets repræsentant: Værkstedsarbejder Aksel
Rasmussen
Seminarieadjunkt O. Jessen Bruun (formand)
Distriktschef K. Karlsson
Husmoder fru Karen Margr. Sørensen
Mejeriingeniør John Leif Sørensen

Ingerslevs Boulevards skole:

Byrådets repræsentant: Prokurist Leif Nilsson
Bankbestyrer Svend Erik Husum (formand)
Fru Tove Blach Petersen
Maskinarbejder Henning Jensen
Pæd. stud. fru Kirsten Aagren

Katrinebjergskolen:

Byrådets repræsentant: Stud. scient. pol. Lars P.
Gammelgaard
Politibetjent Henning Laursen (formand)
Fysioterapeut fru Bente Baadsgaard
Pastor Herluf Andersen
Savskærer Leo Damsø

Kirkevængets skole:

Byrådets repræsentant: Rådmand Thorkild
Simonsen (formand)
Maler Knud Rasmussen
Husmoder fru Betty Andersen
Smed Niels C. Andersen
Fru Ester Jensen

Kragelundskolen:

Byrådets repræsentant: Landsretssagfører Eigill
Jørgensen
Professor Carl F. Wandel (formand)
Civilingeniør Ole Toldboe
Fru Gunnel Linderberg
Fru Anna Skautrup

Lisbjergskolen:

Byrådets repræsentant: Gårdejer Rasmus Hastrup
Forpagter Evert Nielsen (formand)
Maskinarbejder Henning Nielsen
Sekretær fru Lise Hedelund
Tekniker Paul Olesen

Læssøesgades skole:

Byrådets repræsentant: Arbejdsformidler Inga Christensen
 Telegrafmekaniker Erik W. Julsgaard
 Kontorassistent fru Bente Eigenbrod
 Kontorchef Jørgen Johansson (formand)
 Salgschef Carlo Hansen

Mårslet skole:

Byrådets repræsentant: Fru Ally Hedegaard
 Undervisningsleder Erik Frost (formand)
 Socialrådgiver fru Ruth Kjær Larsen
 Universitetsadjunkt Ole Jensen
 Professor Ebbe Thue Poulsen

Malling skole:

Byrådets repræsentant: Landbrugslærer Jens Arbjerg Pedersen
 Overtrafikassistent Aage Hess (formand)
 Lærerinde fru Herdis Jensen
 Overtoldbetjent Georg Sproegel
 Landbrugslærer Uolevi Hesselund Jensen

Marselisborg Gymnasium:

Byrådets repræsentant: Rådmand Thorkild Simonsen
 Læge Svend Olesen (formand)
 Pakhusformand Henry Petersen From
 Overlærer fru Inger Lillelund
 Lægeseekretær fru Oda Øvlisen

Møllevangskolen:

Byrådets repræsentant: Bryggeriarbejder Schack Preetzmann
 Sognepræst J. Chr. Basse (formand)
 Stationsleder K. Nors Petersen
 Lægeseekretær fru Gunhild Andersen
 Husmoder fru Irene Simonsen

Nordgårdskolen:

Byrådets repræsentant: Ole Nørgaard Madsen
 K. Dynnes Hansen (formand)
 Peter Lemming
 Fru Bente Kristensen
 Fru Jonna Andersen

Ny Munkegades skole:

Byrådets repræsentant: Husmoder fru Ebba Dupont Nielsen
 Slagtermester Niels Henry Skou (formand)
 Fuldmægtig K. E. Jensen
 Sygeplejerske fru Inger Duus Jensen
 Viceskoleinspektør B. Hougaard Petersen

Nørre Boulevards skole:

Byrådets repræsentant: Stud. scient. pol. Lars P. Gammelgaard
 Blikkenslager Henning Mortensen
 Husmoder fru Kirsten Sandemand (formand)
 Chauffør S. Aa. Glundholt
 Repræsentant Lauge Mikkelsen

Næshøjskolen:

Byrådets repræsentant: Viceskoleinspektør Bent Dohm
 Husmoder fru Else Jensen
 Lektor Simon Lægård
 Prokurist Tormod Nielsen (formand)
 Bestyrer Vagn Risgård Jensen

Paradisgades skole:

Byrådets repræsentant: Stud. scient. pol. Lars P. Gammelgaard
 Skræddermester Børge Madsen (formand)
 Sygeplejerske fru Ingrid R. Engelbredt
 Husmoder fru Viola Glad
 Arkitekt Torben Rix

Risskov skole:

Byrådets repræsentant: Bogtrykker Erik Linde
 Sundhedsplejerske fru Elisabeth Munch Carlsen
 Husmoder fru Vibeke Brøndum (formand)
 Socialoverlæge Henning Poulsen
 Brygmester Preben Carlsen

Rosenvangskolen:

Byrådets repræsentant: Kommunalarbejder Walther Lund
 Fru Inge Hjorth-Larsen (formand)
 Fru Else Holm
 H. Svare
 Viceskoleinspektør Jørgen Yde Andersen

Rundhøjskolen:

Byrådets repræsentant: Værkstedsarbejder Aksel Rasmussen
 Husmoder fru Else Marie Myrup Pedersen
 Prokurist Svend Brandt
 Husmoder fru Bodil Danmand
 Husmoder fru Bodil Merethe Work (formand)

Sabro-Korsvejskolen:

Byrådets repræsentant: Politiassistent Søren A. Dalby
 Gårdejer Vagn Skovsen Christensen
 Gartner Aage Glavind (formand)
 Lærerinde fru Jytte Winther
 Gårdejer Jens O. Hegelund

Samsøgades skole:

Byrådets repræsentant: Prokurist Leif Nilsson
 Husmoder fru Grete Bigum
 Kontorassistent Victor Simonsen
 Kranfører Tage Hyllested (formand)
 Bogholderske fru Lindis Lund Jensen

Sct. Annagades skole:

Byrådets repræsentant: Stud. scient. pol. Ole
 Nørgaard Madsen
 Overmekaniker Flemming Degn Andersen (formand)
 Lærerstuderende Peter Sølvsten
 Porcelænsmaler fru Bitten Dalby
 Fritidskonsulent Hans Ehlig Petersen

Sct. Annagades skole – specialklasser:

Ingeniør Olaf Thomsen
 Kontorassistent fru Grethe Sørensen

Skovvangskolen:

Byrådets repræsentant: Arbejdsformidler Inga
 Christensen
 Forretningsfører A. Honoré Rasmussen (formand)
 Postvagtmester Kaj Gaardbo
 Børnehaveleder fru Inger Margrethe Hansen
 Husmoder fru Gurli Jacobsen

Skåde skole:

Byrådets repræsentant: Værkstedsarbejder Aksel
 Rasmussen
 Husmoder fru Birthe Knudsen
 Højskolelærer Hans J. Torkelund (formand)
 Landsretssagfører Holger Hansen
 Administrator Chr. Lorenzen

Skødstrup centralskole:

Byrådets repræsentant: Gartner Tage Rasmussen
 Telekontrollør Sv. Otto Baun Christensen (formand)
 Hospitalslaborant fru Grete Nørby
 Seminarielærer Finn Rasmussen
 Husmoder fru Kirsten Brandstrup Sørensen

Solbjergskolen:

Byrådets repræsentant: Landsretssagfører Eigill
 Jørgensen
 Lektor Thorkild Lyby Christensen (formand)
 Planteskoleejer Ove Rolskov
 Gårdejer Aksel Pedersen
 Fru Inger Bentzen

Strandskolen:

Byrådets repræsentant: Husmoder fru Ebba
 Dupont Nielsen
 Fuldmægtig K. E. Kristiansen

Journalist fru Inga Jeppesen (formand)
 Fru Aase Andersen
 Adjunkt Erik Sejer Pedersen

Sølystskolen:

Byrådets repræsentant: Gartner Tage Rasmussen
 Afdelingsleder Jens Chr. Jørgensen (formand)
 Forfatter Tage Skou-Hansen
 Husmoder fru Lone Helmig
 Distriktschef Helge Bruun

Søndervangskolen:

Byrådets repræsentant: Fuldmægtig Jørgen
 Hedegaard Sørensen
 Kriminalbetjent Evan Frits Poulsen (formand)
 Korrespondent fru Anne Holst Busck
 Husmoder fru Inger Birthe Wolff
 Tapetserer Bjarne Heinrich Jensen

Tilst skole:

Byrådets repræsentant: Politiassistent Søren A. Dalby
 Kæmner Rasmus R. Thorup (formand)
 Læge Lars L. Elsborg
 Husmoder fru Kirsten Jørgensen
 Lærer Knud Bülow Nielsen

Todbjerg-Mejlby skole:

Byrådets repræsentant: Gårdejer Rasmus Hastrup
 Husmoder fru Inger Kristensen
 Husmoder fru Jytte Rasmussen (formand)
 Lærerinde fru Karen Hansen
 Gårdejer Laurits Kolt Rasmussen

Tranbjerg skole:

Byrådets repræsentant: Fru Ally Hedegaard
 Afdelingschef Poul R. Kallesø (formand)
 Rutebilejer Jens E. Abildskou
 Scenefunktionær Alfred Mogensen
 Socialrådgiver fru Lise Hermansen

True skole:

Byrådets repræsentant: Bogtrykker Erik Linde
 Læge Mogens Asklund (formand)
 Husmoder fru E. Pedersen
 Gårdejer Søren Thomassen
 Postbud Peter Halkjær

Vejlby skole:

Byrådets repræsentant: Husmoder fru Ebba
 Dupont Nielsen
 Overlærer Svend Dalgård
 Landbrugslærer Jens Carl Mortensen (formand)
 Soc. stud. Ely Hörfarter
 Stud. børnehavelærerinde fru Birgit E. Fajstrup

Vestergårdskolen:

Byrådets repræsentant: Hotelejer Axel Haar-
Nielsen
Fru Karen Lassen
Elektriker Hans Nielsen (formand)
Maskinmester Preben Roest
Fru Hanne Skærbæk Nielsen

Viby skole:

Byrådets repræsentant: Kommunalarbejder Walther
Lund
Husmoder Birthe Larsen (formand)
Faglærer Jens Georg Larsen
Lærer Erik Stenholt
Arkitekt Preben Rasmussen

Virupskolen:

Byrådets repræsentant: Gårdejer Rasmus Hastrup
Forpagter Bent Sørensen (formand)
Købmand Ernst Schjeldahl
Lærerinde Ester Jørgensen
Husmoder fru Hanna Rasmussen

Vorrevangskolen:

Byrådets repræsentant: Prokurist Kaj Armann
Fru Rita Laugesen (formand)
Løjtnant Christian Henrik Andersen
Talepædagog Inge Jørgensen
Pølsemaker Erling Lund Johansen

Ungdomsskolenevnet i Århus :

Stud. scient. pol. Ole Nørgaard Madsen
Stud. scient. pol. Lars P. Gammelgaard
Opmåler Egon Kristensen
Ingeniør Erik F. Qvist
Fru Kirsten Pedersen

Lærerrådsformænd pr. august 1970 :

Aaby skole:

Lærer Arne Kr. Hansen

Ajstrup skole:

Lærer Ole Maltesen

Bakkegårdskolen:

Lærer Poul Øxenholt

Beder skole:

Lærerinde Ulla Timmermann

Brobjergskolen:

Viceinspektør B. Risom Pedersen

Elev skole:

Førstelærer J. Hasseri Jensen

Elsted skole:

Lærer Palle

Engdalskolen:

Lærer Vagn Andersen

Finsensgades skole:

Lærer Aksel Sørensen

N.J. Fjordsgades skole:

Lærerinde Ulla Larsen

Frydenlundskolen:

Lærer Einar Møller

Gammelgårdskolen:

Lærer Peter Højbjerg

Gjellerupskolen:

Lærerinde Birgit Darr

Hasle skole:

Lærer Jørn Bertelsen

Hasselager Centralskole:

Lærer Jørgen Storgaard

Holme skole:

Lærer Steen Pedersen

Højvangskolen:

Lærer Henry Gosvig Madsen

Ingerslevs Boulevards skole:

Lærer Bent Møller

Katrinebjergskolen:

Overlærer Jørgen Bech

Kirkevængets skole:

Overlærer O. H. Helms

Kragelundskolen:

Lærer Frantz Pedersen

Lisbjergskolen:

Lærer Mathias Hansen

Læssøesgades skole:

Overlærer Leo Søgaard-Hansen

Mårslet skole:

Lærer Poul Nørlem

Malling skole:

Lærer Knud Aage Nielsen

Marselisborg Gymnasium:

Lektor Grethe Drud

Møllevangskolen:

Lærer Knud Bülow Nielsen

Nordgårdskolen:

Lærerinde Bodil Mikkelsen

Ny Munkegades skole:

Lærer Poul V. Hansen

Næshøjskolen:

Lærer Esben Jensen

Nørre Boulevards skole:

Lærerinde Else Knudsen

Paradisgades skole:

Lærer Frits Pedersen

Risskov skole:

Lærer Gunnar Rasmussen

Rosenvangskolen:

Lærer Flemming Roesen

Rundhøjskolen:

Lærer Aage Hübertz Knudsen

Sabro-Korsvejskolen:
Lærer Jens Erik Mortensen

Samsøgades skole:
Lærer P. Kjær Andersen

Sct. Annagades skole:
Viceinspektør Hans Jørgen Eriksen

Skovvangskolen:
Lærer Wagn Kruse

Skåde skole:
Lærer Holger Andersen

Skødstrup Centralskole:
Lærerinde Monna Skou Rasmussen

Solbjergskolen:
Lærer Eigil Mørkenborg

Strandskolen:
Lærer Jørgen Kierkegaard

Sølystskolen:
Lærerinde Emma Jacobsen

Søndervangskolen:
Lærer Nils Jørgen Rasmussen

Tilst Centralskole:
Lærer Carl Petersen

Todbjerg-Mejlby skole:
Lærer Frede Jensen

Tranbjerg skole:
Hans Birckjær Pedersen

True skole:
Lærer Hans Verner Bundgaard

Vejlby skole:
Lærer K. E. Mortensen

Vestergårdskolen:
Lærerinde Inge-Merete Heltoft

Viby skole:
Lærer Karl Johan Christensen

Virupskolen:
Lærer Kurt Nielsen

Vorrevangskolen:
Lærer Børge Stauenberg Jensen

Kommunale skoler og skoleledere pr. august 1970:

Åby skole, Åbyhøj:
Skoleinspektør Herluf Sloth

Ajstrup skole, Malling:
Førstelærer A. Madsen

Bakkegårdsskolen, Trige, Århus N:
Skoleinspektør Sv. U. Helledie

Bakkeskolen, Risskov:
Skoleinspektør Erik Wendelboe

Beder skole, Beder:
Skoleinspektør Knud Iversen

Brobjergskolen, Århus C:
Kst. skoleinspektør C. O. Rich

Elev skole, Lystrup:
Førstelærer Jens Hasseriis Jensen

Elsted skole, Lystrup:
Skoleinspektør N. Th. Ladefoged

Engdalskolen, Brabrand:
Skoleinspektør Sv. Aa. Lundager

Finsensgades skole, Århus C:
Skoleinspektør J. G. Søndergaard

N.J. Fjordsgades skole, Århus C:
Skoleinspektør A. Holm

Frydenlundskolen, Århus V:
Skoleinspektør Jenny Esben-Petersen

Gammelgårdskolen, Åbyhøj:
Skoleinspektør B. Barløse

Gjellerupskolen, Brabrand:
Skoleinspektør Bernhard Sørensen

Hasle skole, Århus V:
Skoleinspektør Henning B. Sørensen

Hasselager Centralskole, Hasselager:
Skoleinspektør E. Aaes

Holme skole, Højbjerg:
Skoleinspektør H. Koch

Højvangskolen, Viby J:
Skoleinspektør Otto Heide Ottosen

Ingerslevs Boulevards skole, Århus C:
Skoleinspektør Gunnar M. Nielsen

Katrinebjergskolen, Århus N:
Skoleinspektør P. Vesterbak

Kirkevængets skole, Århus N:
Skoleinspektør E. Jepsen

Kragelundskolen, Højbjerg:
Skoleinspektør C. Jacobsen

Lisbjergskolen, Århus N:
Skoleinspektør K. Nymand

Læssøsgades skole, Århus C:
Skoleinspektør K. Mønster

Malling skole, Malling:
Skoleinspektør G. Fallingborg

Marselisborg Gymnasium, Århus C:
Kst. rektor E. Tyrrestrup

Møllevangskolen, Århus V:
Skoleinspektør H. Lehm

Mårslet skole, Mårslet:
Skoleinspektør Arne Hansen

Nordgårdskolen, Brabrand:
Skoleinspektør Hans H. Hansen

Ny Munkegades skole, Århus C:
Skoleinspektør Sv. E. Bang-Sørensen

Næshøjskolen, Harlev J:
Skoleinspektør N. M. Vestergaard

Nørre Boulevards skole, Århus C:
Skoleinspektør B. Kalsbøll

Paradisgades skole, Århus C:
Skoleinspektør Else Heeno

Risskov skole, Risskov:
Stadsskoleinspektør M. Grue-Sørensen

Rosenvangskolen, Viby J:
Stadsskoleinspektør J. Chr. Hansen

undhøjskolen, Højbjerg:
 Skoleinspektør P. Pedersen
 abro-Korsvejskolen, Sabro:
 Skoleinspektør Erik Pedersen
 amsøgades skole, Århus C:
 Skoleinspektør Hans Pedersen
 ct. Annagades skole, Århus C:
 Skoleinspektør A. Nordvig-Rasmussen
 kovvangskolen, Århus N:
 Skoleinspektør A. Pedersen
 kødstrup Centralskole, Skødstrup:
 Skoleinspektør Mogens Jessen
 kåde skole, Højbjerg:
 Skoleinspektør Hans Therkildsen
 olbjergskolen, Ny Solbjerg:
 Skoleinspektør Eigil Hougaard
 trandskolen, Risskov:
 Skoleinspektør O. B. Lauritzen
 ølystskolen, Egå:
 Skoleinspektør Gustav Christensen
 øndervangskolen, Viby J:
 Skoleinspektør E. Kirklev
 ilst skole, Mundelstrup:
 Skoleinspektør P. Laursen
 ødbjerg-Mejlby skole, Hjortshøj:
 Skoleinspektør W. Schirmer Nielsen
 ranbjerg skole, Tranbjerg J:
 Skoleinspektør J. Kristensen
 rue skole, Brabrand:
 Førstelærer H. V. Bundgaard
 vejlby skole, Risskov:
 Skoleinspektør Hagbart Boelsmann
 vestergårdskolen, Viby J:
 Skoleinspektør Eilif Salomonsen
 viby skole, Viby J:
 Skoleinspektør Peder Jensen.
 virupskolen, Hjortshøj:
 Skoleinspektør Arne Andersen.
 vorrevangskolen, Århus N:
 Skoleinspektør V. Herholdt.

Ungdomsskolen:

Malling ungdomsskole:
 Bent Strandgaard.
 Brabrand ungdomsskole:
 Svend Winkler.
 Elsted ungdomsskole:
 Poul D. Andersen.
 Næshøj ungdomsskole:
 Arne Nielsen.
 Hasle ungdomsskole:
 Rudolf Helms.
 Havvejens ungdomsskole:
 P. Hedegaard Mortensen.
 Holme ungdomsskole:
 Ib Hansen.

Hasselager ungdomsskole:
 Palle Andresen.
 Sabro-Korsvejskolens ungdomsskole:
 Peter Andersen.
 Skødstrup ungdomsskole:
 Bent Nielsen.
 Solbjerg ungdomsskole:
 Edward Petersen.
 Tilst ungdomsskole:
 Jørn Sørensen.
 Trige ungdomsskole:
 Tage Andersen.
 Vejlby-Risskov Marthaforbund:
 Kirsten Pedersen.
 Vejlby-Risskov ungdomsskole:
 Viggo Hartz.
 Viby ungdomsskole:
 Chas. Fischer Christensen.
 Åbyhøj ungdomsskole:
 Henning Ebbesen.
 Et år i huset:
 Else Sandager.
 Århus Marthaforbund:
 Asta Ahlers.
 Sct. Annagades ungdomsskole:
 J. O. Gottfredsen.
 Trøjborg ungdomsskole:
 Leif V. J. Nielsen.
 Møllevangens ungdomsskole:
 N. J. Pagh Iversen.
 Vorrevangens ungdomsskole:
 M. Jarkilde Jensen.

Falleslærerrådet:

Formand:
 Viceskoleinspektør Gudrun Pedersen,
 Læssøsgades skole.
 Næstformand:
 Viceskoleinspektør Børge Hougård-Petersen,
 Samsøgades skole.
 Sekretær:
 Lærer Lars Häuser Petersen,
 Virupskolen.

Århus Lærerforening:

Formand:
 Henning Lauridsen, Vorrevangskolen.
 Næstformand:
 Olaf P. Knudsen, Nørre Boulevards skole.

Skolevæsenets kontor:

Skoledirektør Sv. Aa. Rasmussen.
 Viceskoledirektør P. J. Dethlefsen.

Skolevæsenet

Skolebyggeri i den nye Århus kommune

Ved kommunesammenlægningen pr. 1. april 1970 modtog den nye Århus kommune 17 folkeskoler fra den gamle Århus kommune med i alt ca. 10.500 elever samt 38 skoler fra de tidligere omegnskommuner inkl. Skæring skole, der ved sammenlægningen var under opførelse, med i alt ca. 19.000 elever.

For så vidt angår kommunerne uden for den gamle Århus kommune var der planlagt og/eller iværksat skolebyggerier for i alt ca. 132 mill. kr. efter de oprindelige overslag, og af dette beløb havde de hidtidige kommuner pr. 1. april 1970 afholdt udgifter med i alt ca. 34,5 mill. kr., hvorefter den nye Århus kommune overtog udgiftsposter for i alt ca. 97,5 mill. kr.

Det har imidlertid vist sig, at der i langt de fleste tilfælde er tale om overskridelse af de oprindelige overslag af en ikke uvæsentlig størrelsesorden, således at de planlagte og/eller iværksatte skolebyggeriers anlægsudgifter nærmere vil komme til at andrage 215 mill. kr., således at der reelt er tale om, at den nye Århus kommune på skolebyggeriområdet alene har overtaget udgiftsposter til et samlet beløb på ca. 181 mill. kr.

Med hensyn til den gamle Århus kommune var der planlagt og/eller iværksat arbejder på skolebyggeriområdet til i alt ca. 13 mill. kr., hvoraf 5 mill. kr. må skønnes at være afholdt inden den 1. april 1970.

Af igangsatte arbejder i de tidligere omegnskommuner kan følgende større arbejder nævnes:

- Videreopførelse af ny skole i Beder.
- Udvidelse af Malling skole.
- Opførelse af Nordgårdskolen.
- Opførelse af 2. byggeafsnit af Elsted skole.
- Udvidelse af Næshøjskolen.
- Ombygning og udvidelse inkl. sports- og svømmesal af Hasle skole.
- Opførelse af svømmesal til Sølystskolen.
- Opførelse af ny skole i Skæring.
- Udvidelse og modernisering af Kragelundskolen.
- Ny skole under opbygning i Tranbjerg.
- Udvidelse af Mårslet skole.
- Udvidelse inkl. sportshal af Hasselager centralskole.
- Udvidelse af Skødstrup centralskole.
- Opførelse af børnehaveklasser og modernisering af Risskov skole.
- Børnehaveklasse ved Strandskolen.
- Opførelse af Jellebakkeskolen.
- Børnehaveklasselokaler ved Vejlbj skole.

- Udvidelse af Viby skole.
- Opførelse af Søndervangskolen.

Ud over disse overtagne projekter har man i året 1970/71 arbejdet med planer om yderligere udvidelser af skoler, og det kan således nævnes, at der i 1972/73 er givet projekteringsbevillinger til et antal skoleudvidelser, der hovedsageligt omfatter udvidelser af skolerne i omegnskommunerne, hvor der i de seneste år er sket en ret voldsom befolkningstilvækst.

I tidsrummet 1. april 1970 til 31. marts 1971 er der ud over almindelig bygningsvedligeholdelse og istandsættelse af inventar udført en del større arbejder. Ved en del af forstadskolerne er vedligeholdelsesarbejdet udført under de respektive kommuneingeniørers ledelse.

Der er indkøbt nyt inventar til:

- Beder skole
- Hasle skole
- Jellebakkeskolen
- Malling skole
- Mårslet skole
- Nordgårdskolen
- Næshøjskolen
- Risskov skole
- Strandskolen
- Tranbjerg skole
- Vejlbj skole

En del af inventaret er benyttet til indrettelse af børnehaveklasser. Endvidere er der foretaget flg. aktiviteter:

- Beder skole*: Et lokale er indrettet til børnehaveklasse.
- Finsensgade skole*: Der er indrettet børnehaveklasse i eksisterende klasselokale, og i tre klasselokaler med tilhørende gange er der indrettet småbørnsskole med tilstødende grupperum.
- Lisbjerg skole*: Der er indrettet børnehaveklasse i den tidligere skolebetjentbolig, og tre klasselokaler er blevet moderniseret.
- Læssøsgades skole*: Der er indrettet børnehaveklasse i det tidligere baderum.
- Ny Munkegade skole*: Der er indrettet børnehaveklasse i et tidligere klasselokale.
- Samsøgade skole*: Der er påbegyndt modernisering af skolekøkkenlokaliteterne.



Elsted skole. Børnehaveklasse.



Elsted skole. Træsøjld.

Skovvangskolen : Der er foretaget en lydregulering af drengenes gymnastiksal.

Skolepsykologisk kontor : Der er foretaget en udvidelse af kontorforholdene, idet man har inddraget etagen på 1. sal.

Børnetandklinikken : Moderniseringen af 1. salen er fortsat med de sidste fire klinikker og tilhørende steriliseringsrum.

Skæring skole

Skæring skole, som blev taget i brug tirsdag den 10. august i år er projekteret som en »Midtjyllandsplan« skole tilpasset terræn og omgivelser i Skæring.

Skolen er tresporet med i alt 31 lokaler afsat til klasserumsfunktion. 24 af lokalerne er ca. 63 m², og 7 er 84 m² store. Derudover er der alle tænkelige faglokaler, så skolen på dette område må siges at være velforsynet

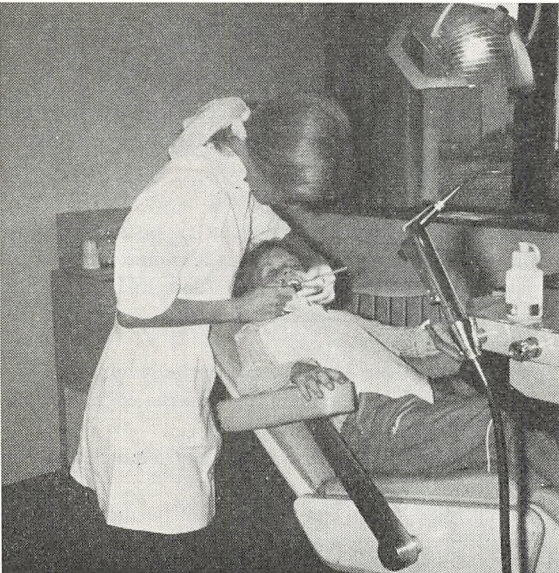

Elsted skole. Tandklinik.



Elsted skole. Børnehaveklasse.

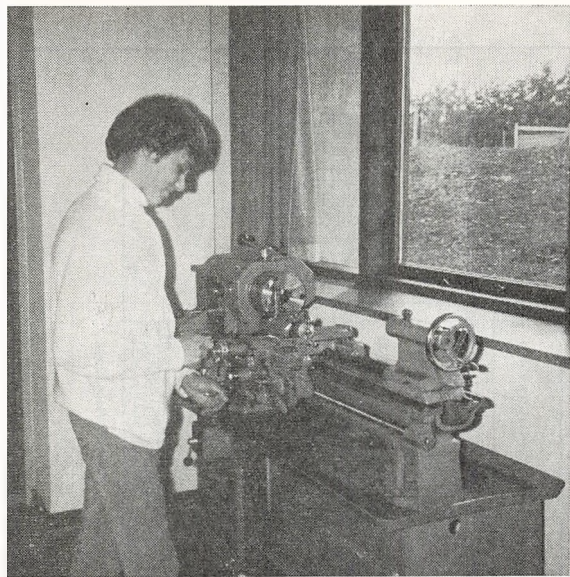

Elsted skole. Metalsløjde.

I forbindelse med festsal er der indrettet lokaler til cafeteria, ligesom der også er cafeterialokaler i forbindelse med ungdomsskoleafdelingen. Der var oprindeligt projekteret 2 gymnastiksale, men kun den ene er bygget, da myndighederne i stedet for den anden gymnastiksal har planer om en sportsal.

Skolen er overalt monteret med nålefil som gulvbelægning bortset fra visse lokaler, hvor man har fundet det mere formålstjenligt at lægge linoleum på gulvene. Denne bløde gulvbelægning virker særdeles godt i æstetisk henseende, ligesom den formindsker den almindelige arbejdsstøj.

Bygningsmæssigt består skolen af fire klynger anbragt omkring fire kvadratiske gårde.

Klynge A rummer lokaler fra børnehaveklasse til og med 4. klasse. Endvidere findes her lokaler til formning, ligesom der er afsat et lokale til færdselsundervisning.

Klynge B består af lokalene til 5.-7. klassetrin og til fagene træsløjde, metalsløjde, husgerning og håndgerning. Her er endvidere lokaler til ungdomsvirksomhed samt 4 omklædningsrum med bad og toilet. Disse omklædningsrum står i nær kontakt med skolens udesportsanlæg og fra dem er der adgang direkte ud i det fri.

Klynge C har lokaler til 8.-10. årgang og til fagene biologi, naturlære og maskinskrivning. Der er endvidere et lokale beregnet til sproglaboratorium og et til filmforevisning.

I klynge D er der lokaler til bibliotek og læsestue, en fløj til læge og tandlæge, en fløj med musiklokale og administration og en fløj med lærerværelse, konference- og to kombinerede samtale- og arbejdsrum. Endvidere er der et lokale beregnet til pædagogisk værksted.



Læssøesgades skole. Børnehaveklasse.

Udover disse fire klynger findes der en gymnastiksalbygning og en festsal med scene og cafeteria.

Principielt er rumstørrelserne i skolen fleksible, idet skillerum forholdsvis let vil kunne flyttes. I alle klasserummene er der som fast inventar skabe, reoler og skuffer. Til hver elev er der afsat skuffe og hyldeplads, så der ikke skulle være problemer med hensyn til anbringelse af materialer.

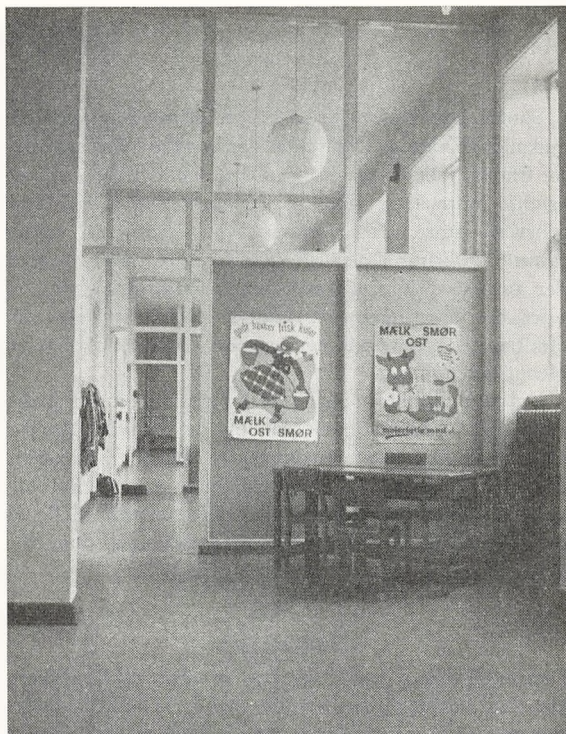

Finsensgades skole. Småbørnsklasse.

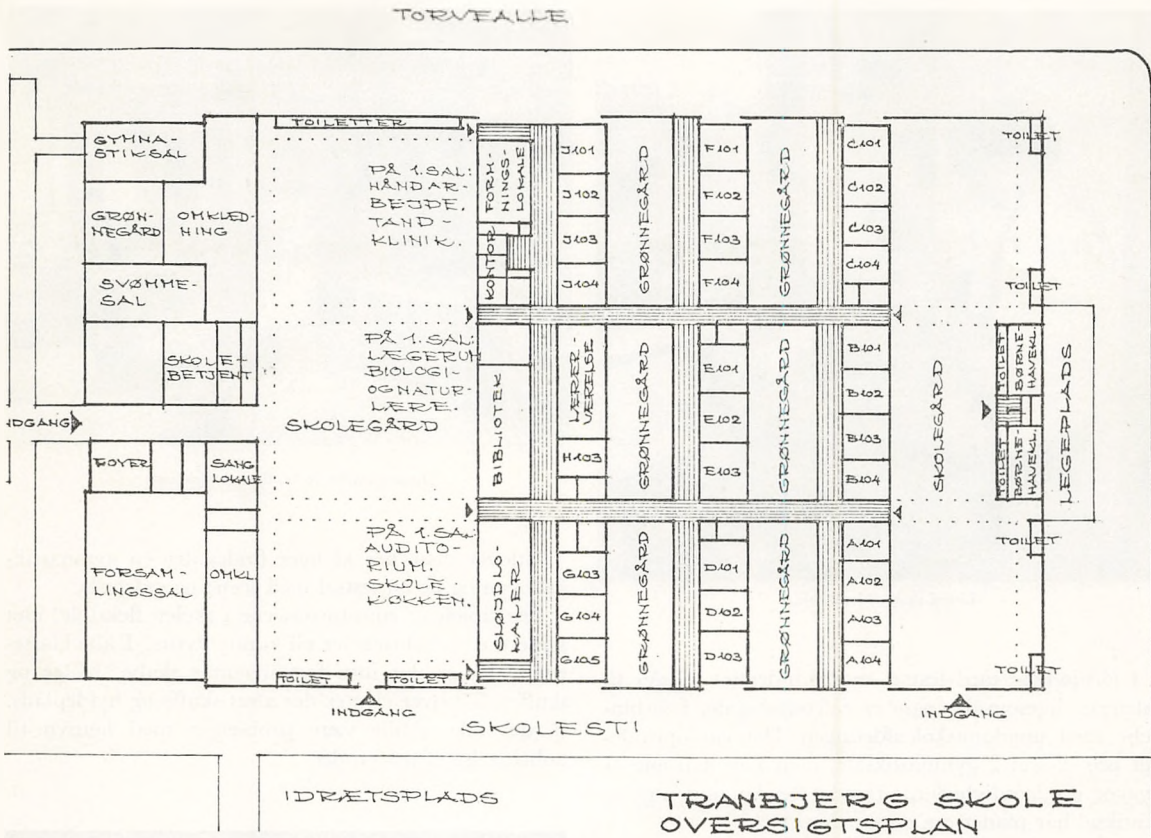

Tranbjerg skole. Oversigtsplan.

Skolen ligger på et areal på ca. 40 tønder land lige ned mod Kaløvig. Der skulle derfor ikke i den nærmeste fremtid blive mangel på udendørsfaciliteter, og det er mit indtryk, at man fra havearkitektens side har gjort sig store anstrengelser for at skabe en venlig ramme omkring skolen. I skolens indre omgivelser er der to torve, hvoraf hovedtorvet er forsynet med et stort bassinarrangement, som er blevet særdeles vel modtaget og anvendt af børnene, efter at skolen er blevet taget i brug.

Fra myndighedernes side er der gjort alt for at skabe et venligt og indbydende arbejds- og opholdsmiljø for alle lige fra den yngste medarbejder i børnehaveklassen. Vi eksperimenterer os lidt frem for at kunne finde de bedst mulige samarbejdsformer i dette utraditionelle og på visse områder særprægede skolemiljø. Vi har alle den bedste vilje til, at det skal kunne lykkes.

Tranbjerg skole

Den udflytning, der i 60'erne er sket til Tranbjerg Haveby, har bevirket, at den gamle Tranbjerg skoles rammer er blevet for små. En ny skole måtte bygges.

Byggeprogrammet blev lagt i 1966, og første afsnit

af den nye skole stod færdig i september 1969. Efter sommerferien 1971 blev faglokalerne taget i brug, og man tog definitiv afsked med den gamle skole.

Men også på anden vis var det en ny skole. Der skulle for første gang arbejdes med 8. årgang. Man gik ind for tilvalgsskolen og står nu midt i et nyt og krævende skoleforløb.

Skolen er stadig under opførelse, da tredje og sidste byggeafsnit er under projektering, og fuldt udbygget vil skolen omfatte:

Normalklasser	30 stk.
Specialklasser	5 stk.
Fagklasser	12 stk.
Gymnastiksal	1 stk.
Svømmesal (evt. gymnastiksal)	1 stk.
Boldspilhal	1 stk.

Lærerværelse

Administrationslokaler

Tandklinik

Lægerum

Ungdomslokaler

Pedelbolig

(Se oversigtsplan)



Tranbjerg skole.

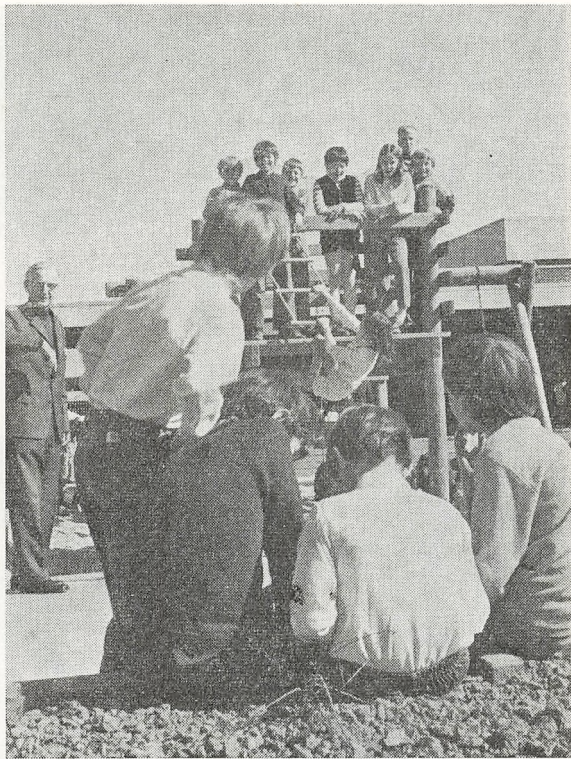

Tranbjerg skole.

Som det fremgår af planen er skolen bygget op i et system af »blokke« med 3 eller 4 normalklasser i hver blok. Den foreliggende plan er en plan over skolen, som den vil se ud, når den forhåbentlig i løbet af skoleåret 1972/73 er helt færdigbygget.

Bygningsmæssigt er der givet gode forhold at arbejde under. Såvel normalklasser som faglokaler er smukt og praktisk udstyret, og nye tekniske undervisningsmidler er stillet til lærernes disposition.

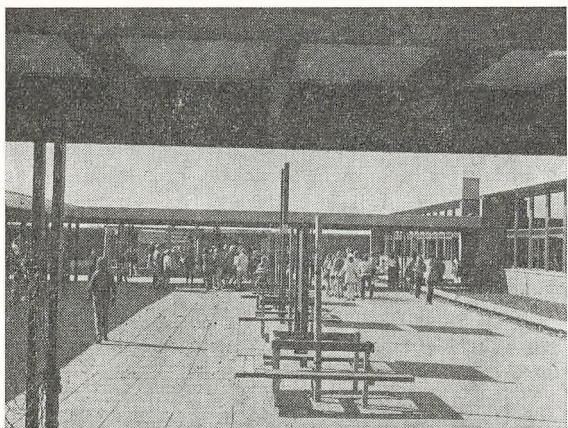

Tranbjerg skole.

For de mindste elever er tværgangene udnyttet som »indestuer«, idet de er udstyret med en særlig slags borde og bænke, der er velegnede til formålet. Eleverne er glade for løsningen.

For de større elevers vedkommende håber man med myndighedernes velvilje at kunne få indrettet kantiner.

Børnehaveklassernes og 1.-4. klassernes legepladser er allerede anlagt, beplantet og monteret med forskellige legeredskaber. De fremtræder virkelig smukt og tilfredsstillende i vid udstrækning børnenes virke- og frikvarterne. Også de mere rolige aktiviteter er der tænkt på, idet børnene må færdes i grønnegårdene mellem blokkene.

Efter planen skulle de udendørs forhold for de ældste elever blive tilsvarende smukke og hensigtsmæssige.

Det må derfor fastslås, at skolen – når den står færdig – vil byde såvel elever som lærere på smukke og velindrettede faciliteter. Det vil være et sted med gode muligheder for trivsel.

Jellebakkeskolen

Jellebakkeskolen er ved færdiggørelse en 3-sporet skole med 30 normalklasser, 10 specialeklasser og følgende faglokaleprogram: Biologi, naturlære, sløjdlokale, formning, håndgerning, skolekøkken, musiklokale, et film-



Jellebakkeskolen. Fællesarealet i en undervisningsenhed, 3-4 klasser.

auditorium, skolebibliotek, gymnastiksal, svømmesal og kombineret boldspilhal og forsamlingsal.

Skolens struktur opdeler den store skole i mindre undervisningsenheder, der hver rummer følgende lokaler:

- 6 normalklasser
- 2 specialklasser
- 1 lærer-depotrum
- toiletter
- rengøringsrum.

Nævnte lokaler ligger placeret omkring et større fællesareal.

Faglokalerne er placeret som underetager i forhold til undervisningsenhederne.

Faglokalerne er søgt placeret med en vis relevans i forhold til de årgange, undervisningsenheden rummer.

Lærerværelse, svømmesal, gymnastiksal og kombineret boldspilhal og forsamlingsal er placeret i midter-

bygningen, der binder undervisningsenhederne sammen.

Hver undervisningsenhed får mulighed for at fungere som »en lille skole« i den store. Dette synspunkt forstærkes ved, at hver bygning har eget udendørs pauseareal.

De relativt store fællesarealer giver bygningens elever og lærere bedre muligheder for at lære hinanden at kende – lægger op til samarbejde.

For at »den lille skoles« ide skal fastholdes, har man forsynet hver bygning med et lærer-depotrum, hvor bygningens fælles undervisningsmaterialer findes.

Lærere og elever har i løbet af skolens 1. leveår taget fat på det idemæssige omkring »den lille skole« i den store.

Alle parter er glade for strukturen, der giver gode muligheder for samarbejde og overskuelige miljøstørrelser.

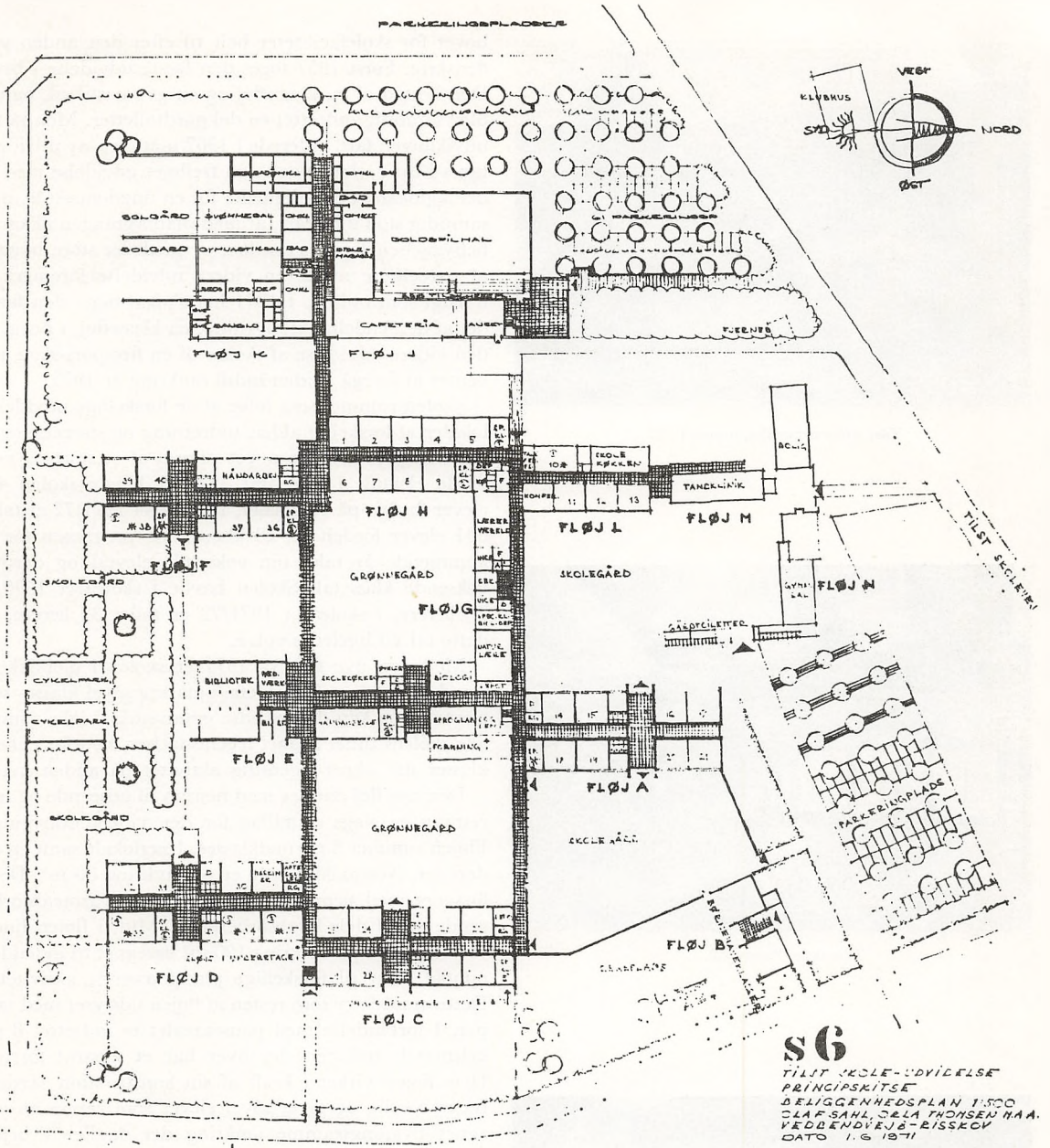

Principskitse for Tilst skoles udvidelse.

S6
 TILST SKOLE-UDVIDELSE
 PRINCIPSKITSE
 BELIGGENHEDSPLAN 1:500
 CLAF SAHL, SELA THORSEN MA.
 HEDDENFJØR - RISSKOV
 DATO 1.6.1971

Der er ikke opfundet vise sten på området, da arbejdet må betragtes som en løbende proces – en positiv udfordring.

Hertil kommer, at skolen i øjeblikket består af 1. byggeafsnit (d.v.s. 2 undervisningsenheder) med 400 elever og altså langt fra er færdig, hvorfor konklusioner i relation til den store skole må vente. Dog tyder det på, at skoleprojektet løser væsentlige sider af de krav, man i dag stiller til skolen – f.eks. indendørs pausering, normalklasseværelsets aktivitetsmuligheder og undervis-

ningsmidlers organisering for at nævne et par væsentlige områder.

Tilst skole

Tilst skole har siden sin oprettelse gennemlevet en udvikling fra landsbyskole over centralskole til skole i en storby udviklingsområde. Den ældste bygning toges i brug i 1912. Den fremtræder som den eneste del af den nuværende Tilst skole i røde sten; resten er bygget i gule sten. Den ældste bygning var i stand til at dække be-

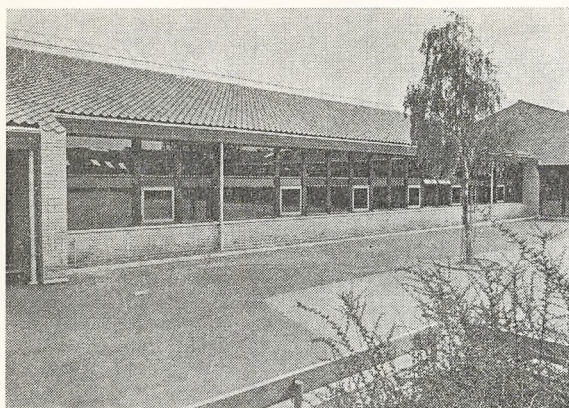

Tilst skoles nyeste fløj, bygget 1971.

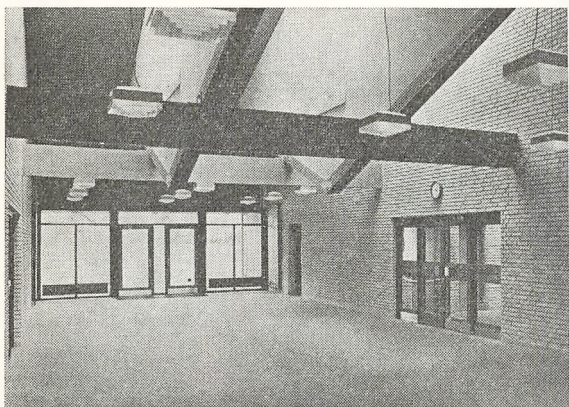

Tilst skole. Pauseareal.

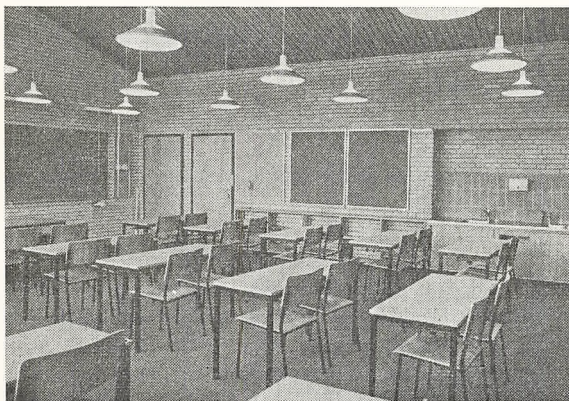

Tilst skole. Normalklasse i den nyeste fløj.

hovet for skolefaciliteter helt til efter den anden verdenskrig. Først 1957 toges den første udvidelse i brug. Den bestod af en klassefløj og en gymnastiksal, og der blev samtidig indrettet en del gårdtoiletter. Men så tog udviklingen fart. Allerede i 1967 måtte en ny udvidelse tages i brug, denne gang en trefløjet udvidelse med en del faglokaler og muligheder for en ungdomsskole, men samtidig stod det klart, at med planlægningen af karrebebyggelsen Langkærparken og med det store byggeri af parcelhuse måtte en videre udvidelse foretages så hurtigt som muligt. I 1971 har skolen taget den første del af den endelige udbygning, en klassefløj, i brug, og den videre udvidelse af skolen til en firespors-skole forventes at foregå i tiden indtil omkring år 1975.

Skolen rummer som følge af de forskellige udvidelser lokaler af forskellig alder, indretning og størrelse og er i det daglige arbejde noget presset af et stort og voksende elevtal. I skoleåret 1970/71 havde skolen 487 elever fordelt på 20 klasser, i skoleåret 1971/72 er tallet 604 elever fordelt på 28 klasser, og prognosen for de kommende år taler om voksende elevtal og dermed voksende klassetal. Skolen havde i skoleåret 1970/71 22 lærere, i skoleåret 1971/72 er tallet 32 lærere, og dette tal vil ligeledes vokse.

Med den nye fløj fra 1971 er skolen i øjeblikket i stand til at klare forholdene omkring såvel klasse- som elevtal; dog kan den mindre gymnastiksal ikke rumme alle skolens timer i faget legemsøvelser, hvorfor enkelte klasser må sikres legemlig aktivitet på anden måde.

Den nye fløj danner med hensyn til udseende og indretning en slags grundlag for den videre udbygning. Fløjen rummer 8 normalklasser, 1 særlokale samt en del depoter. Normalklasserne er på omkring 60 m². De er forsynet med tæpper, og vinduerne er varmeabsorberende og til dels lysabsorberende. Midt i fløjen findes et pauseareal på omkring 100 m² beregnet til indendørs ophold samt til forskellige pladskrævende aktiviteter. Dette område er som resten af fløjen udstyret med tæpper. I forbindelse med pausearealet er indrettet 8 enkeltmands toiletter, der hver har et separat forrum. Hele fløjen virker i kraft af sin konstruktion særdeles lys og venlig og giver såvel elever som lærere en velgnet bygningsramme omkring det daglige arbejde.

Nordgårdskolen

Nordgårdskolen er beregnet til at huse en 3-sporet skole med 1.-10. klasse samt børnehaveklasse. Bygningerne ventes helt færdiggjort inden udgangen af 1971.

Ved skolens udførelse har man søgt at undgå den store skoles uoverskuelighed ved at samle klasseværelserne i tre blokke, der har hver sine uden- og indendørs legemuligheder, samt en blok med fagklasser.

Blokkene er planlagt således, at børnehaveklasse og 1.-3. årgang skal være i »Småbørnskolens«, 4.-7. årgang i »Juniorskolen« og 8.-10. årgang i »Ungdom-

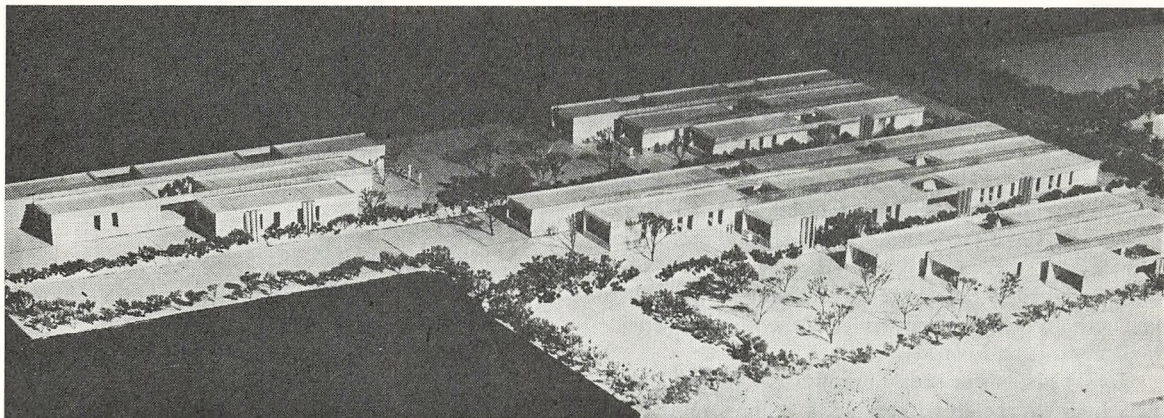

Nordgårds skolen.

skolen«. Hver blok har et fællesrum og depot for undervisningsmidler, således at den kan fungere som en enhed. De fælles udendørs muligheder er suppleret med en lille have eller atriumgård til hvert klasseværelse. Atriumgårdene har hver sit særpræg og er udformet efter de interesser, som børn på det alderstrin, der skal benytte den, formodes at have. Atriumgårdene i »fagskolen« er anlagt i overensstemmelse med de faglokaler, der skal benytte dem.

Skolen, der allerede nu lokalemæssigt er fuldt udbygget, rummer, foruden to børnehaveklasser, 30 normalklasser. Fagskolen rummer biologilokale, naturlærelokale, orienteringslokale og auditorium med 75 pladser i en enhed. Musiklokale, sløjdsal, håndarbejds-

lokale, skolekøkken og to formningslokaler i en anden enhed. Desuden er der afsat plads til sproglaboratorium. Et bibliotekslokale på ca. 250 m² opdeles i mindre rum ved hjælp af flytbare reoler. Udover dette rummer »fagskolen« lærerværelser, kontorer, lægeværelse og tandlægeklinikker.

Elevtallet er for tiden (september 1971) på 660 fordelt på 6 1. klasser, 4 2. klasser, 4 3. klasser, 4 4. klasser, 3 5. klasser, 3 6. klasser og 2 7. klasser. Desuden er der til skolen knyttet 2 læseklasser og en observationsklinik.

Klasserne er fordelt over hele skolen. Dette medfører naturligvis, at planlæggerens ide med skolens opbygning ikke helt kan følges. Hertil kommer, at børnetallet er i ret stærk vækst, og man i de nærmeste år må regne

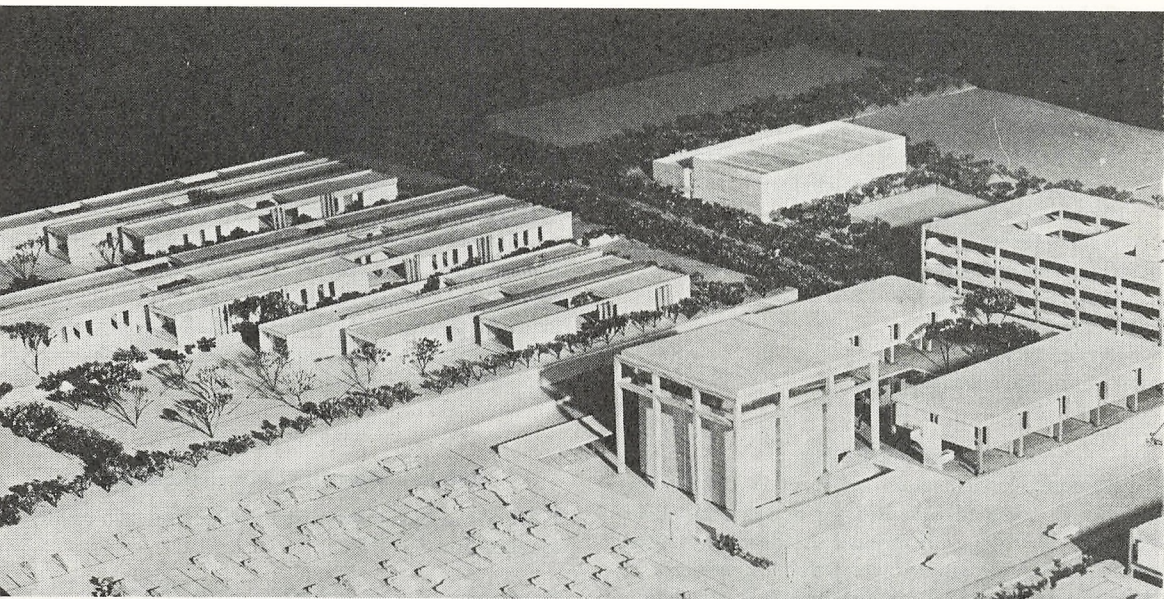

Nordgårds skolen.

med klassesdelinger midt i et skoleår som en mulighed. Trods dette har man dog bestræbt sig på at fastholde en opdeling i tre enheder. Blandt andet har lærerrådet nedsat »delråd« for hver afdeling, og forskellige arrangementer er gennemført eller planlagt for at skabe sammenhold inden for de enkelte »huse«.

Samarbejdet mellem de tre parter i skolens dagligdag, børn, forældre og lærere tilrettelægges i klasserådene, der består af 4 børn, 2 forældre og klasselæreren. Der lægges stor vægt på samarbejdet i disse skolens mindre enheder, her lægges grundlaget for en dybere forståelse for nødvendigheden af et udvidet samarbejde mellem skole og hjem.

Ganske vist er det endnu umuligt at sige med sikkerhed, hvordan skolen vil komme til at fungere, når forholdene er normaliseret, men det kan dog siges nu, at der er stor tilfredshed med bygningernes og lokalernes udformning. Både pædagogisk og trivselsmæssigt ligger der store muligheder for at skabe en god skole, der imødekommer ikke alene øjeblikkets krav, men også en overskuelig fremtid. Den største fordel hidtil er den, at der er virkelig god plads: lokalerne er store og vel indrettede, og udenomspladsen er rigelig og med muligheder for en sådan indretning, at den kan imødekomme børnenes krav om beskæftigelse og trivsel i pauserne.

Lærerpersonalet

I skoleåret 1970/71 var der normeret 1.730 stillinger ved skolevæsenet. Pr. 1. september 1970 var følgende stillinger besat:

1 skoledirektør
1 ledende skolepsykolog
9 skolepsykologer
46 skoleinspektører
1 skolebiblioteksinspektør
9 konsulenter (pædagogiske)
2 talepædagoger
6 tjenestemandstillinger v. fritidsundervisningen
40 viceskoleinspektører (souschefer)
19 viceskoleinspektører (andre)
4 førstelærere
1.358 overlærere/lærere
10 småbørnslærere
159 timelærere
13 faste vikarer
47 børnehaveklasseledere

Pædagogiske dage

Skolekommissionen har for skoleåret 1970/71 vedtaget at stille et beløb til rådighed for den enkelte skole til dækning af udgifter til foredragsholdere eller instruktører ved pædagogiske dage. Beløbet gradueres efter skolernes pointtal pr. 1. august fra 500 kr. for de mindste skoler til 1.750 kr. for de største skoler.

Børnehaveklasser

Fra august 1970 oprettedes 85 børnehaveklasser på i alt 31 af kommunens skoler.

Klasserne blev placeret på skolerne således:

Åby skole.....	2
Brobjergskolen.....	2
Elsted skole.....	4
Engdalskolen.....	4
Finsensgades skole.....	2
Frydenlundskolen.....	6
Gammelgårdskolen.....	3
Gjellerupskolen.....	4
Hasle skole.....	4
Højvangskolen.....	2
Ingerslevs Boulevards skole.....	2
Jellebakkeskolen.....	3
Katrinebjergskolen.....	2
Lisbjergskolen.....	1
Læssøsgades skole.....	2
Mårslet skole.....	2
Møllevangskolen.....	4
N. J. Fjordsgades skole.....	2
Ny Munkegades skole.....	2
Næshøjskolen.....	2
Nørre Boulevards skole.....	1
Paradisgades skole.....	2
Risskov skole.....	3
Samsøgades skole.....	2
Sct. Annagades skole.....	2
Strandskolen.....	4
Søndervangskolen.....	6
Todbjerg-Mejlby skole.....	2
Tranbjerg skole.....	2
Vejlby skole.....	2
Vorrevangskolen.....	4

Desuden oprettedes der pr. 1. oktober 1971 på Nordgårdskolen 2 klasser, og pr. 1. januar 1972 2 klasser på samme skole. Pr. 1. december 1971 oprettedes der på Beder skole 2 klasser.

Hver af klasserne får 15 ugl. timer fordelt med 3 timer om dagen fra mandag til og med fredag, der er ingen timer lørdag. De i alt 91 klasser består af drenge og piger fra de nævnte skolers distrikter, altså børn som næste år skal være elever i disse skolers 1. klasser. Den daglige ledelse af klasserne forestås af børnehavelærere eller fritidspædagoger.

Indskrivning til 1. hovedskoleklasse

Følgende indskrivningsregler godkendtes som gældende for skoleåret 1970/71.

- 1) Et barn, der er fyldt 7 år inden 1.8.70, er undervisningspligtigt.

- 2) Et barn, der fylder 7 år inden 1.2.71, skal optages i skolen fra august 1970, såfremt forældrene ønsker det.
- 3) Et barn, der fylder 6 år i tiden 1. februar-31. juli 1970, vil kunne optages i skolen fra august 1970, hvis skolemodenhedsprøven er tilfredsstillende. - Det er således ikke forældrene, der her træffer afgørelsen om barnets optagelse i 1. klasse. Tilbuddet om skolemodenhedsprøven sker for denne elevgruppe kun gennem annoncen, der har været indrykket i dagspressen om indskrivningen. De skolemodne børn med gode forudsætninger kan herefter få en tidligere skolestart.

Skolebibliotekerne

For skolebibliotekerne som for alle andre afdelinger inden for skolevæsenet har 1970/71 været et overgangsår præget af de mange problemer, som kommunesammenlægningen har fremkaldt også på dette område.

Til at kulegrave disse problemer blev der i efteråret 1969 nedsat et underudvalg under arbejdsudvalg vedrørende folkeskolen. Medlemmer af udvalget var skolebibliotekarerne Knud Åge Nielsen, Malling, og Per Priess Sørensen, Vejlbjby-Risskov, samt skolebiblioteksinspektør Hakon Bollesen, Århus. Dette udvalg fremkom i foråret 1970 med forslag til løsning af nogle af de mest presserende problemer.

Blandt disse forslag må fremhæves forslaget vedrørende en ny bogvalgsordning som et af de betydningsfulde for skolebibliotekerne i den nye kommune. Forslaget blev af byrådet vedtaget til ikrafttrædelse 1. august 1970 og indebærer en skriftlig bogvalgsordning, der gør det muligt at lægge bog- og materialevalget ud på de enkelte skoler ved hjælp af bogvalgslistes udarbejdede af et arbejdsudvalg nedsat blandt børne- og skolebibliotekarerne.

Denne ordning har nu fungeret et år og har vist sig at være særdeles anvendelig. Det er gennem bogvalgslisterne muligt året igennem at give skolerne meddelelse om, hvilke bøger, og forhåbentlig også snart, hvilke av-

materialer af de løbende tilbud fra forlagene der må anses for formålstjenlige for skolens undervisning. Listerne udarbejdes efter arbejdsudvalgs møder, der holdes hver anden uge, og udvælgelsen bygger på vurdering af materialet bl.a. i fagudvalg nedsat blandt skolebibliotekarerne.

En samlet oversigt over den nye kommunes skolebiblioteksforhold ved kommunesammenlægningen viste meget betydelige forskelle på de forskellige områder inden for skolebibliotekerne: bogbestande, udlånstal, antal classesæt o.s.v. - en del dog naturligt begrundet i den store forskel på skolestørrelser. På to skoler, Elev og True, er der ikke oprettet skolebiblioteker. En væsentlig forskel på skolebibliotekerne skyldes det forhold, at 16 skoler 1. april 1970 havde lokalefællesskab mellem skolebibliotek og folkebibliotek. Dette er stadig tilfældet for 14 skolars vedkommende og indebærer adskillige ulemper for begge parter, selv om der også må siges at være visse fordele. Til ulemperne hører på flere skoler særdeles trange pladsforhold, ligesom også det forhold, at udlånsamlingen er fælles for børne- og skolebiblioteker, giver problemer af administrativ art i bogbestilling, budget, udlån o.s.v. Indrømmes må det så, at fællesskabet med voksenbogsamlingen indebærer mulighed for en udnyttelse af ikke mindst den skønlitterære del af denne, som skolerne i høj grad kan drage fordel af til de ældste klassetrin.

Møder m.m.

Arbejdsudvalget har afholdt møder til udarbejdelse af bogvalgslistes m.m. hveranden onsdag, og de mellemliggende onsdage har der været afholdt møder for skolebibliotekarerne i arbejdsudvalget, således at der ialt er blevet afholdt 30 møder. Af emnerne for disse møder ud over materialevalget kan nævnes: indkøbskala, hjælpemidler ved bogvalg, fagudvalg, supplementkøb, behandling af av-materiale, tidsskriftudvalg, budgetfordeling, møde med fagkonsulenter, skolebibliotekernes låneveje, classesætrejistrering samt udarbejdelse af og gennemgang af skemamateriale i forbindelse med budgetforslag 1972/73.

Kommunale fællessamlinger	Classesæt		Enkeltb./gruppesæt		Klassebibl.		I alt	
	31.3.70	31.3.71	31.3.70	31.3.71	31.3.70	31.3.71	31.3.70	31.3.71
Holme-Tranbjerg	2.162	2.882	790	1.102	-	-	2.952	3.984
Vejlbjby-Risskov	459	938	-	-	-	-	459	938
Viby	4.468	4.422	-	-	-	-	4.468	4.422
Århus	60.457	64.741	217	308	27.637	22.899	88.311	87.948
	67.546	72.983	1.007	1.410	27.637	22.899	96.190	97.292
Skolebibliotekernes samlede bogbestand							423.900	484.071

Bogbestand	Lærerbibliotek		Klassesæt		Øvrige bogbest.		Fællesudlånss.		I alt	
	31.3.70	31.3.71	31.3.70	31.3.71	31.3.70	31.3.71	31.3.70	31.3.71	31.3.70	31.3.71
Aaby skole	256	314	2.048	2.359	6.715	7.644	—	—	9.019	10.317
Ajstrup skole	—	—	—	—	—	—	—	1.643	—	1.643
Bakkegårdsskolen	150	277	1.700	1.939	3.786	5.331	—	—	5.636	7.547
Beder skole	66	123	245	582	544	1.909	1.772	—	2.627	2.614
*Brobjergskolen	575	680	—	—	5.472	6.135	—	—	6.047	6.815
Elsted skole	135	169	1.580	1.427	—	360	4.817	5.228	6.532	7.184
Engdalskolen	187	318	2.925	—	2.427	3.763	—	—	5.539	4.081
*Finsensgades skole	338	435	—	—	5.863	6.452	—	—	6.201	6.887
*Fjordsgades skole	401	463	—	—	5.344	5.734	—	—	5.745	6.197
*Frydenlundsskolen	399	412	—	—	5.246	6.231	—	—	5.645	6.643
Gammelgårdsskolen	454	507	2.895	3.341	5.972	6.942	—	—	9.321	10.790
Gjellerupskolen	220	242	4.260	4.148	5.623	6.603	—	—	10.103	10.993
Hasle skole	113	193	3.153	4.449	1.938	2.563	5.730	6.007	10.934	13.212
Hasselager skole	461	380	2.105	2.200	2.200	280	3.628	7.087	8.394	9.947
Holme skole	358	413	8.098	8.836	7.307	8.372	—	—	15.763	17.621
Højvangsskolen	120	196	170	305	450	52	1.055	2.505	1.795	3.058
*Ingerslev Boulevard skole	326	401	—	—	5.311	5.721	—	—	5.637	6.122
Jellebakeskolen	—	5	—	—	—	437	—	—	—	442
*Katrinebjergskolen	331	423	—	—	5.788	6.923	—	—	6.119	7.346
Kragelundsskolen	267	318	4.667	5.315	7.561	8.279	—	—	12.495	13.912
*Lisbjergskole	155	244	—	—	2.734	3.236	—	—	2.889	3.480
*Læssøesgades skole	393	462	—	—	5.135	5.805	—	—	5.528	6.267
Mårslet skole	165	212	256	304	807	451	2.298	3.202	3.526	4.169
Malling skole	120	138	990	1.054	1.960	1.851	3.714	4.477	6.784	7.520
*Møllvangsskolen	320	404	—	—	6.186	7.058	—	—	6.506	7.462
Nordgårdsskolen	—	—	—	—	—	—	—	—	—	—
*Ny Munkegades skole	268	363	—	—	5.096	5.663	—	—	5.364	6.026
Næshøjskolen	176	218	994	1.149	837	1.254	3.416	3.699	5.423	6.320
*Nørre Boulevard	319	402	—	—	4.599	4.992	—	—	4.918	5.394
*Paradisgades skole	483	406	—	—	4.090	4.302	—	—	4.573	4.708
Risskov skole	350	390	4.250	6.045	3.950	5.734	—	—	8.550	12.169
Rosenvangsskolen	595	684	3.499	4.019	6.659	7.917	—	—	10.753	12.620
Rundhøjskolen	280	321	2.905	3.552	5.559	6.623	—	—	8.744	10.496
Sabro-Korsvej skole	260	301	—	565	2.000	1.390	5.959	5.170	8.219	7.426
*Samsøgades skole	426	403	—	—	5.897	6.394	—	—	6.323	6.797
*Sct. Annagades skole	316	407	—	—	5.348	5.683	—	—	5.664	6.090
Skaade skole	234	266	3.332	3.603	3.846	4.307	—	—	7.412	8.176
*Skovvangsskolen	649	683	—	—	5.947	7.274	—	—	6.596	7.957
Skødstrup skole	253	332	2.054	1.827	1.983	2.183	4.184	5.293	8.474	9.635
Solbjergskolen	205	206	600	1.275	2.583	822	4.807	6.763	8.195	9.066
Strandskolen	311	371	2.811	3.591	5.965	6.585	—	—	9.087	10.547
Sølystskolen	352	419	3.887	6.629	3.531	3.946	4.817	6.911	12.587	17.905
Søndervangsskolen	—	242	—	860	—	3.576	—	—	—	4.678
Tilst centralskole	177	195	325	470	181	768	3.724	4.462	4.407	5.895
Todbjerg-Mejlby	120	165	752	854	—	120	2.455	2.926	3.327	4.065
Tranbjerg skole	198	229	1.927	2.347	2.562	3.150	—	—	4.687	5.726
Vejlby skole	249	374	3.142	4.462	6.490	7.816	—	—	9.881	12.652
Vestergårdsskolen	570	654	3.151	3.894	6.116	6.857	—	—	9.837	11.405
Viby skole	345	444	1.220	1.705	3.713	4.344	—	—	5.278	6.493
Virupskolen	113	138	994	1.136	1.122	864	2.359	2.980	4.588	5.118
*Vorrevangsskolen	478	371	—	—	5.560	6.775	—	—	6.038	7.146
	14.037	16.713	70.935	84.242	188.003	217.471	54.735	68.353	327.710	386.779

* Disse skolers klassesætbeholdning er opført under Fællessamlingen, Århus.

Udlånsstatistik	Skrankeudlån		Klasseudlån		I alt	
	1969/70	1970/71	1969/70	1970/71	1969/70	1970/71
Aaby skole	20.278	19.336	6.868	10.171	27.146	29.507
Ajstrup skole	—	1.935	—	—	—	1.935
Bakkegårdskolen	7.476	9.387	3.002	3.002 ¹	10.478	12.389
Beder skole	3.750	1.714	—	—	3.750	1.714
Brobjergskolen	3.934	5.081	4.918	3.753	8.852	8.834
Elsted skole	8.336	8.704	—	—	8.336	8.704
Engdalskolen	—	—	—	3.690	—	3.690
Finsensgades skole	3.544	5.216	11.143	7.772	14.687	12.988
Fjordsgades skole	4.893	3.937	6.012	6.465	10.905	10.402
Frydenlundskolen	4.224	4.410	11.130	9.752	15.354	14.162
Gammelgårdskolen	14.369	18.067	6.051	6.051 ¹	20.420	24.118
Gjellerupskolen	10.293	13.255	5.300	4.900	15.593	18.155
Hasle skole	7.217	11.842	5.910	5.910 ¹	13.127	17.752
Hasselager skole	9.657	11.586	5.200	5.200 ¹	14.857	16.786
Holme skole	8.284	7.813	6.325	6.325 ¹	14.609	14.138
Højvangskolen	3.318	4.143	2.000	2.000 ¹	5.318	6.143
Ingerslev Boulevard skole	4.294	4.426	6.244	5.842	10.538	10.268
Jellebakkeskolen	—	—	—	—	—	—
Katrinebjergskolen	9.063	10.273	12.390	12.880	21.453	23.153
Kragelundskolen	4.592	8.491	9.369	9.369 ¹	13.961	17.860
Lisbjergskolen	2.735	3.073	1.391	1.891	4.126	4.964
Læssøsgades skole	9.861	6.848	10.640	10.994	20.501	17.842
Mårslet skole	6.623	9.274	916	916	7.539	10.190
Malling skole	10.380	12.852	518	1.200	10.898	14.052
Møllevangskolen	7.221	13.350	8.033	4.927	15.254	18.277
Nordgårdskolen	—	—	—	—	—	—
Ny Munkegades skole	3.674	5.157	4.750	12.317	8.424	17.474
Næshøjskolen	7.916	8.222	—	1.875	7.916	10.097
Nørre Boulevard skole	6.523	6.973	3.166	2.799	9.689	9.772
Paradisgades skole	2.972	3.049	5.799	5.090	8.771	8.139
Risskov skole	—	—	—	2.680	—	2.680
Rosenvangskolen	11.363	11.665	10.025	10.025 ¹	21.388	21.690
Rundhøjskolen	2.346	4.150	4.575	4.575 ¹	6.921	8.725
Sabro-Korsvej skole	18.003	19.984	—	3.500	18.003	23.484
Samsøgades skole	6.528	7.659	7.983	12.022	14.511	19.681
Sct. Annagades skole	5.056	4.489	5.277	5.936	10.333	10.425
Skaade skole	3.906	5.355	3.119	4.913	7.025	10.268
Skovvangskolen	3.498	2.574	21.243	25.425	24.741	27.999
Skødstrup skole	19.862	19.328	7.500	7.500 ¹	27.362	26.828
Solbjergskolen	20.800	22.627	1.250	1.250 ¹	22.050	23.877
Strandskolen	18.487	22.017	2.155	6.567	20.642	28.584
Sølystskolen	15.715	26.564	9.944	18.812	25.659	45.376
Søndervangskolen	—	9.081	—	1.763	—	10.844
Tilst centralskole	7.659	14.208	912	1.232	8.571	15.440
Todbjerg-Mejlby skole	7.152	8.197	600	760	7.752	8.957
Tranbjerg skole	8.216	7.384	901	1.988	9.117	9.372
Vejlby skole	5.036	5.423	5.185	5.940	10.221	11.363
Vestergårdskolen	6.836	9.288	7.167	7.167 ¹	14.003	16.455
Viby skole	6.954	8.276	3.519	3.519 ¹	10.473	11.795
Virupskolen	3.500	2.618	3.733	3.733 ¹	7.233	6.351
Vorrevangskolen	10.612	11.662	10.266	11.748	20.878	23.410
I alt	366.956	440.963	242.429	286.146	609.385	727.109

¹ Skoler med opgørelse pr. 31.3.70.
Fremover føres klasseudlansstatistik pr. 30.6.

Kommunale Fællessamlinger	Klassesæt		Emnebibl.		Enkeltlån		I alt	
	1969/70	1970/71	1969/70	1970/71	1969/70	1970/71	1969/70	1970/71
Vejlby-Risskov.....	306	321	-	-	-	-	306	321
Århus.....	45.322	42.162	790	282	2.176	1.999	48.288	44.443
I alt....	45.628	42.483	790	282	2.176	1.999	48.594	44.764
Skolebibliotekerne, samlet udlånstal							657.979	771.873

Der har været afholdt tre fællesmøder for børne- og skolebibliotekarer med bl.a. følgende emner på dagsordenen: bogvalgsproceduren, basissamling, IBC-bestillinger, fællessamlingen, skoleradio/TV, tidsskrifter samt budget 1972/73.

Endelig kan nævnes, at skolebiblioteksudvalget har afholdt møder vedr. budget 1971/72 og 1972/73, ligesom udvalget også har drøftet klassesætrejistreringen, fællessamlingen, skolebibliotekernes tekniske afdeling samt indretning af nye skolebiblioteker.

Statistik

Skolebibliotekernes statistik viser for første gang en samlet opgørelse over alle kommunale skolebiblioteker i den nye kommune. Tallene for fællessamlingerne er dog tallene for de tidligere kommuners fællessamlinger, idet disse først pr. 1. april 1971 er samlet til en fællessamling med udlån til samtlige skoler. Den samlede bogbestand udviser en stigning på ca. 14%, og det samlede udlånstal en stigning på ca. 17%.

Skolebiblioteksudvalget

Skoledirektør Sv. Aa. Rasmussen (formand), rådmænd Thorkild Simonsen, stud. scient. pol. Lars P. Gammelgaard, kommunalarb. Walther Lund, stadsbibliotekar P. Daugård, ledende børnebibliotekar Else Rasmussen, overlærer Å. Agger, lærer Per Priess Sørensen, 1 repræsentant for skoleinspektørerne, skolebiblioteksinspektør Hakon Bollesen.

Skolebibliotekernes arbejdsudvalg

Skolebiblioteksinsp. H. Bollesen (formand), led. børnebibliotekar Else Rasmussen (sekretær), led. børnebibl. Kirsten Bai, børnebibl. Åse Broberg, led. børnebibl. Kirsten Rossen, skolebibliotekarerne Peter Højbjerg, Olaf Justsen, Ejner Pytlich og Per Priess Sørensen.

Båndcentralen

I skoleradioens sæson 1970/71 har båndcentralen til skolerne udsendt i alt 1.478 bånd. 1.072 bånd er kopier

af de i sæsonens løb udsendte radioudsendelser, mens 406 af de udlånte bånd stammer fra båndarkivet.

Udlånene fordelt på fag:

Dansk.....	208
Matematik.....	14
Kristendomskundskab.....	40
Orientering.....	258
Historie.....	129
Geografi.....	211
Biologi.....	45
Naturlære.....	3
Engelsk.....	258
Tysk.....	226
Fransk.....	45
Russisk.....	8
Sang/musik.....	24
Formning.....	4
Kunsthistorie.....	5
I alt....	1.478

Standpunktsprøver m.v.

I skoleåret 1970/71 har der været afholdt standpunktsprøver, i det omfang de enkelte skoler har ønsket det.

Fra skolevæsenets kontor blev tilbudt opgaver til prøver i dansk og regning til elever på 7. klassetrin.

Vedr. årsprøverne i 8. klasse samt 1. og 2. realklasse har skolekommissionen indtil videre vedtaget følgende ordning:

Skriftlige årsprøver i 8. klasse og 1. realklasse

tirsdag den 1. juni dansk stil 3½ time

onsdag den 2. juni regning 3½ time

torsdag den 3. juni matematik 3½ time.

Tidspunktet for prøvernes afholdelse fastsættes af den enkelte skole. Der er ikke normal skolegang på prøvedagen.

fredag den 4. juni diktat kl. 8-9 herefter normal skolegang.

Ifølge ministeriets bekendtgørelse af 28. juni 1961 skal elever i 1. real gå til skriftlig prøve i regning/matematik og dansk. Skolens lærerråd kan afgøre om lignende prøver skal afholdes for 8. klasserne. Udarbejdelse af opgaver blev overladt til de enkelte skoler, dog kunne skolerne tilbydes opgavesæt i dansk fra skolevæsenets kontor.

Mundtlige prøver i 8. klasse, 1. og 2. realklasse blev afholdt

mandag den 14. juni

onsdag den 16. juni

fredag den 11. juni og tirsdag den 15. juni blev givet fri til læseferie. Skoler, der ønskede afholdt prøver i 3 fag, begyndte med mundtlige prøver fredag den 11. juni med forudgående læseferie torsdag den 10. juni. Det blev overladt til de enkelte skolers lærerråd at afgøre, hvorvidt der skulle afholdes mundtlige årsprøver for eleverne på 8. klassetrin samt eleverne i 2. real.

Mundtlige prøver i 9. og 10. klasse.

Eleverne eksamineres i de fag, hvori der er beskikket censor. Desuden kan eleverne eksamineres i de fag, hvori der efter skolens indstilling afholdes prøve (ministeriets meddelelse af 31. marts 1971).

Skoleskoven

I skoleåret 1970/71 har skoleskoven været åben for klassebesøg af elever på 3.-10. klassetrin på alle skoledage i de to sæsoner – fra skoleårets begyndelse til først i november og fra maj til skoleårets slutning.

I efteråret 1970 blev der med særligt hensyn til lærere, der ikke tidligere havde benyttet skoleskoven, arrangeret et orienterende møde om arbejdsmulighederne i området. Dette møde blev på grund af stor interesse efterfulgt af en instruktion i skoleskovsarbejde med praktisk gennemgang af aktuelle opgaver.

I skoleåret 1970/71 har pædagogisk konsulent i biologi Erik Christensen været til stede i skoleskoven på mandage kl. 8.00-14.00 og stået til rådighed med arbejds materiale til de forskellige klassetrin. Efter aftale har det været muligt at arbejde med specielle biologiske områder – mikroskopi, jordbundsanalyse og undersøgelse af skovbundens mikrofauna.

Til dage, hvor konsulenten ikke er til stede, er der fremlagt aktuelle opgaver, håndbøger, plancher og andet materiale, som klasserne kan benytte i arbejdet med skovens plante- og dyreliv. Efter anskaffelse af forskellige vandnet og akvarier er undersøgelse af livet i de nærliggende søer blevet en skoleskovaaktivitet.

Antallet af klassebesøg er naturligvis afhængigt af årstiden. I oktober 1970 og maj 1971 nåede besøgs-

tallet omtrent det maksimale, som skoleskoven kan bære vegetationsmæssigt.

Besøgstal i efteråret 1970: ca. 800 elever (ca. 40 kls.).

Besøgstal i foråret 1971: ca. 900 elever (ca. 45 kls.).

Lejrskoler og skolerejser

I regnskabsåret 1969/70 har 2.946 elever med 287 lærere deltaget i lejrskoleophold, og udgiften hertil har andraget 393.937 kr.

Dagpenge til ledsagende lærere i forbindelse med lejrskoler og skolerejser har beløbet sig til 85.367 kr.

Til ekskursioner, besøg på virksomheder og museer m.v. ydedes tilskud til et beløb af 81.810 kr.

Svømmeundervisning

Af 131 4. klasser har de 114 modtaget svømmeundervisning i svømmehallerne ved:

Frydenlundskolen, Gammelgårdsskolen – også elever fra Åby skole, Sølystskolen – elever fra skolerne i den nordligste del af Århus, Vorrevangskolen – også elever fra Lisbjergskolen. De fire Risskov-skoler har modtaget svømmeundervisning i Idrætshøjskolens svømmehal, Skolerne i Århus by har benyttet Århus svømmehal, og i Lyseng svømmestadion har skolerne i kommunens sydligste del modtaget undervisning.

Der har været etableret busbefordring til svømmehallerne i fornødent omfang.

Viby Friluftsbad og Ingerslevs Boulevards svømmestadion har i åbnings sæsonen været benyttet til svømmeundervisning for skoleelever inden for normal skoletid.

Statistik vedrørende 4. klassernes svømmeundervisning i skoleåret 1970/71 findes side 202.

Befordring af skoleelever

Ifølge folkeskolelovens § 50, stk. 1, kan kommunen etablere befordringsordning for børn, der har længere skolevej end $3\frac{1}{2}$ km i 1.-3. skoleår og 5 km i 4.-10. skoleår.

Hvis hensynet til børnenes sikkerhed i trafikken gør det særlig påkrævet, kan kommunen drage omsorg for en befordringsordning, selv om børnenes skolevej er kortere end ovenfor nævnt.

496 elever er befordret på grund af lang skolevej, 1.143 elever er befordret af hensyn til børnenes sikkerhed i trafikken.

§ 51 a, stk. 1, i folkeskoleloven pålægger kommunen at indrette den nødvendige befordring til og fra skole for syge og invaliderede børn.

147 børn er i skoleåret 1970/71 befordret efter denne ordning hele året eller en del af året.

Stipendier

I skoleåret 1970/71 behandledes 1.775 ansøgninger om stipendium til elever over undervisningspligtig alder i 7.-10. klasse eller den 3-årige realafdeling.

Stipendierne uddeltes i henhold til lov om statens uddannelsesstøtte, og det var en forudsætning for at komme i betragtning ved uddelingen, at hjemmets økonomi eller andre forhold talte derfor, således at der måtte foretages en vurdering af forældrenes (forsørgers) indtægts- og formueforhold.

Uddelingen foretoges af det af skolekommissionen nedsatte stipendieudvalg.

For 1970/71 fastsattes af ministeriet som noget nyt forskellige maksimumsbeløb for stipendiestøtten til elever på 7.-9. klassetrin og til elever på 10. klassetrin, henholdsvis 1.600 kr. og 3.700 kr.

På grundlag heraf vedtoges at uddele stipendier efter følgende indkomst- og stipendiebeløbsskala, idet den skattepligtige indkomst for kalenderåret 1969 ÷ et børnefradrag på 1.500 kr. pr. barn ud over 1 skulle danne beregningsgrundlaget:

Indkomst	10. klassetrin	7.-9. klassetrin
	Stipendiebeløb	Stipendiebeløb
	kr.	kr.
Under 17.000.....	3.700	1.600
17.000 - 18.999.....	3.100	1.300
19.000 - 20.999.....	2.500	1.000
21.000 - 22.999.....	1.900	800
23.000 - 24.999.....	1.300	500

Af de indkomne ansøgninger kunne 843 imødekommes, og i henhold til ovenstående skala udbetaltes stipendier til et beløb af kr. 1.297.000.

Statens refusion af stipendier ydet til elever på 7.-9. klassetrin udgjorde 50% af det udbetalte beløb, og af stipendier ydet til elever på 10. klassetrin 75 % af det udbetalte beløb, således at refusionen i alt har andraget 780.675 kr.

Erhvervsorienterende virksomhed

I forbindelse med møder for skoleledere fra Århus- og Silkeborg-området vedrørende drøftelse om samarbejdet i skoleåret 1970/71 udsendte kontoret tilbud om klassebesøg, erhvervspraktik m.m. til samtlige skoler i kontorets område.

Kontoret har besøgt 265 klasser og givet 342 lektioner. Heraf er 130 klassebesøg med 187 lektioner foretaget inden for Århus kommunale skolevæsen. 55% af lek-

tioner har været i afgangsklasser, de øvrige i forbindelse med drøftelse om valgfrie fag, videre skolegang og i mange tilfælde i forbindelse med individuel rådgivning.

I beretningsåret 1970/71 er der i kontorets område formidlet 3.438 praktikophold, hvoraf kontoret har anvist de 85%. Fra Århus kommunale skolevæsen er der formidlet 3.088 praktikophold.

I skoleåret 1970/71 har følgende skoler indenfor kontorets område været i erhvervspraktik:

Bakkegårdsskolen, Trige
 Brobjergskolen
 Elise Smiths skole
 Engdalskolen
 Finsensgades skole
 Forældreskolen
 Frydenlundskolen
 Gammelgårdsskolen
 Gjellerupskolen
 Hasle skole
 Hasselager centralskole
 Holme skole
 Ingerslevs Boulevards skole
 Katrinebjergskolen
 Kragelundskolen
 Læssøesgades skole
 Malling skole
 Marselisborg gymnasium
 Møllevangskolen
 N. J. Fjordsgades skole
 N. Kochs skole
 Ny Munkegades skole
 Næshøjskolen, Harlev
 Nørre Boulevards skole
 Paradisgades skole
 Risskov skole
 Rosenvangskolen
 Rundhøjskolen
 Sabro-Korsvejskolen
 Samsøgades skole
 Sct. Annagades skole
 Sct. Knuds skole
 Skovvangskolen
 Skødstrup skole
 Solbjergskolen
 Statens institut for talelidende
 Strandskolen
 Sølystskolen, Egå
 Vejlbyskole
 Vestergårdsskolen
 Vibyskole
 Virupskolen, Hjørtshøj
 Vorrevangskolen
 Åbyskole
 Århus Katedralskole

Fordelingen på Storårhus og kontorets øvrige område ser således ud:

	8. kl.	9. kl.	10. kl.	2. real	3. real	8. kl. elever	9. kl. elever	10. kl. elever	2. real elever	3. real elever	Antal pladser
Storårhus	6	90	45	1	58	33	1.298	536	16	958	2.920
Kontorets øvrige område	4	23	10	2	15	30	159	103	5	168	518
I alt	10	113	55	3	73	63	1.457	639	21	1.126	3.438
	254 klasser					3.306 elever					

I alt har 254 klasser været i erhvervspraktik, nemlig:

10	8. klasser
113	9. klasser
55	10. klasser
3	2. real
73	3. real

svarende til 3.306 elever i 3.438 praktikpladser.

	1. gang		2. gang		I alt
	Dr.	Pg.	Dr.	Pg.	
8. klasse	33	30	9	10	82
9. klasse	776	681	46	45	1.548
10. klasse	326	313	14	8	661
2. real	12	9	—	—	21
3. real	545	581	—	—	1.126
	3.306		132		3.438

I henhold til ovenstående beretning over erhvervspraktik ser den procentvise fordeling på de forskellige klassetrin således ud:

Specialklasser	4%
9. kl.	46%
10. kl.	19%
2. real	1%
3. real	27%
Efterskoler	3%

Af de 3.438 praktikophold er der i årets løb kun tilgået kontoret anmeldelse om 2 praktikskader, der må betragtes som uheld af hændelig karakter.

Foruden den kollektive udstationering af skoleelever i erhvervspraktik har 87 unge været udsendt i individuel erhvervspraktik. Disse klienter er unge, der er udgået af skolen, og som oftest klienter med store erhvervs-mæssige problemer.

Kontoret har arrangeret klassevis virksomhedsbesøg for 11 klasser, heraf 6 klasser fra Århus kommunale skolevæsen.

Kontoret har holdt 19 forældreforedrag, heraf 10 inden for Århus kommunale skolevæsen.

Individual erhvervsvejledning

Til individuel erhvervsvejledning har der i beretningsåret 1970/71 henvendt sig 3.573 klienter, med hvilke der er ført 5.612 samtaler.

Opdelt på konsultationssteder får samtalerne følgende fordeling:

Århus	4.509
Hammel	108
Odder	72
Skanderborg	39
Silkeborg	849
Bryrup	7
Gjern	6
Samsø	22

En sammenfatning af tallene fra de to sidste beretningsår udviser en kraftig stigning i antallet af samtaler. For Århus-kontorets vedkommende, hvor antallet af samtaler i 1969/70 udgjorde 3.790 og i 1970/71 4.509, er stigningen på 25%.

Den aldersmæssige fordeling af klienterne i beretningsåret 1970/71 viser ingen særlig forskel fra beretningsåret 1969/70, dog en lille stigning i henvendelserne fra 20 årige og derover – men en klar tendens til, at henvendelser fra voksne vil være det dominerende i erhvervsvejledningsarbejdet om få år.

Aldersfordelingen gennem de sidste fem beretningsår:

	1966/67	1967/68	1968/69	1969/70	1970/71
	%				
U. 14 år	0,15	0,2	0,2	0,1	4,2
14–15 år	9,75	7,4	6,3	5,1	
16–17 år	38,0	34,5	30,3	31,0	30,4
18–19 år	23,4	22,5	23,8	23,7	23,0
20 år–	28,7	35,4	39,5	40,1	25,0
					7,0
					7,6
					2,2
					0,6
					50 år–

72 af klienterne har gennemgået en arbejdspsykologisk undersøgelse svarende til 2% af det samlede klientel.

Prøverne er i en del tilfælde forlangt af arbejdsgivere i forbindelse med antagelse af lærlinge, andre i forbindelse med rådgivning af klienter fra sociale institutioner – oftest unge, der er dårligt funderet på mange måder – de øvrige efter vurdering af erhvervsvejlederne.

Lydbilledbånd

Erhvervsvejledningen råder over 45 forskellige lydbilledbånd til udlån til skolerne. Der har i beretningsåret været forevist og udlånt 290 lydbilledbånd. Tallet fra sidste beretningsår var 324 forevisninger og udlån.

Arbejdsformidling

I beretningsåret 1970/71 har erhvervsvejledningen anvist 415 personer beskæftigelse på arbejdsmarkedet. Heraf var 162 lærepladser i henhold til lærlingeloven og 253 andre pladser i uddannelsesøjemed.

Til yderligere belysning af det angivne skal anføres de placeringer i uddannelsesøjemed, som kontoret har foretaget.

Lærlinge:

Malerfaget.....	6 mænd	3 kvinder
Murerfaget.....	7 mænd	0 kvinder
Tømrerfaget.....	6 mænd	0 kvinder
Snedkerfaget m. fl.....	8 mænd	0 kvinder
Bogtrykfaget.....	3 mænd	0 kvinder
Bogbinderfaget.....	0 mænd	3 kvinder
Bager- og konditorfagene.....	1 mand	0 kvinder
Frisørfaget.....	0 mænd	1 kvinde
Skorstensfejerfaget.....	1 mand	0 kvinder
Jern- og metalindustriefagene....	63 mænd	0 kvinder
Butiksfagene.....	7 mænd	18 kvinder
Kontorfaget.....	2 mænd	22 kvinder
Handelsfaget.....	7 mænd	0 kvinder
Fotograffaget.....	1 mand	3 kvinder

Anvisninger i andet uddannelsesøjemed:

197 kv. forpraktikanter i børnehave
34 md. forpraktikanter i børnehave
10 kv. medhjælpere i børnehave
1 md. medhjælper i børnehave
1 kv. ikke aut. sygehjælper
4 kv. smørrebrødselever
1 md. teknisk assistent – praktikplads
1 md. maskinmesteraspirant
1 md. mejerielev
1 md. piccolo

1 md. kontormedhjælper hos bygningsingeniør
1 kv. teknisk tegnerlev

Biologisk Samling

Det samlede besøgstal på Biologisk Samling, Naturhistorisk Museum, har i ovennævnte tidsrum været følgende:

1. *Frie eftermiddagsbesøg:*

59 besøgsdage	4.690 gæster	79,5 i gns.
(53)	(5.034)	(94,9)

2. *Skoleklasser på museet:*

64 klasser	1.426 elever
(47)	(919)

3. *Samlet besøgstal:*

6.116
(5.953)

1. *Frie eftermiddagsbesøg*

Tallene viser en ret markant nedgang i forhold til sidste sæson, hvor der var tilmeldt i alt 506 elever. Men i år har der kun været tilmeldt 327, og i betragtning heraf må det siges, at gennemsnittet viser en god stabilitet hos de tilmeldte.

Derimod må vi atter konstatere, at vor kontakt med de enkelte skoler er blevet meget forringet i forhold til tidligere. For blot 6–7 år siden lå antallet af tilmeldte elever omkring 6–700.

Traditionen tro har vi også i denne sæson budt vore medlemmer på særarrangementer. Den 16. marts viste vi således W. Disneys populære farvefilm: Bæverdalen og Sælernes Ø, og den 20. april gentog vi succes'en fra sidste år med en samlet udflugt. Denne gang gik turen til Ålborg Zoo med 45 deltagere.

2. *Skoleklasser på museet*

Af administrative årsager dækker statistikken i år kun klasser fra den gamle Århus kommune og viser en mindre stigning i forhold til sidste år.

Biologisk Samling vil også fremover gerne stille sig til rådighed med bistand til forberedelse af sådanne besøg fra hele kommunen, og interesserede lærere er altid velkomne til at kontakte os tirsdag og torsdag eftermiddag i sæsonen, der strækker sig fra september til 1. maj.

Biologisk Samling har i den forløbne sæson været ledet af lærerne Leif Prang og Henning Nielsen. Gymnasieelev frk. Karin Rasmussen har assisteret.

Specialklasser

Optagelse af elever i specialklasser for tale-, høre-, se- og bevægehæmmede er sket i den udstrækning, som det

er forekommet pædagogisk forsvarligt, idet man har søgt at leve op til folketingsbeslutning af 30. maj 1969, »9-punkt-programmet« stk. 5: »Undervisningen af handicappede elever skal søges udbygget på en sådan måde, at børnene kan undervises i et almindeligt skolemiljø, såfremt forældrene ønsker det og kan påtage sig omsorgen i hjemmet, og institutionsophold ikke er et nødvendigt led i behandlingen«.

Ligeledes har man søgt at imødekomme ønsket om tidlig påbegyndelse af skolegangen, hvilket støttes formelt på folketingsbeslutningens punkt 9: »Reglerne for skolegangens påbegyndelse bør smidiggøres, således at der i videre omfang end hidtil kan tages individuelle hensyn til børnenes udvikling og forældrenes ønsker«.

Taleklasser (»sprogklasser« ville være en bedre betegnelse):

3 på Læssøesgades skole og 1 på Katrinebjergskolen har tilsammen haft 20 drenge og 9 piger. Disse egentligt sprogetarderede børn har i de fleste tilfælde flere handicap. Ved læseindlæringens start afsløres således ofte en svær læsehæmning trods en intensiv sprogpåvirkning.

Høreklasser: 2 på Sct. Annagades skole med 3 drenge og 5 piger, hvoraf 1 flyttede til døveskole på grund af sociale tilpasningsvanskeligheder udenfor skolemiljøet.

Seklasse: 1 på Sct. Annagades skole med 2 drenge og 2 piger, som ikke alle har været funktionshæmmede på grund af reel synsnedsettelse.

I almindelige klasser går 3 elever med så svær synsnedsettelse, at undervisning må ske ved hjælp af overhead-projektor eller punktskrift kombineret med båndspiller.

Klasser for bevægehæmmede: 2 på Nørre Boulevards skole og 1 på Frydenlundskole med i alt 13 drenge og 7 piger. 12 af disse elever bor på »Solbakken«. 3 andre elever fra »Solbakkens« børneafdeling har gået i almindelige klasser på Frydenlundskolen.

En fysioterapeut har været til rådighed konsultativt med henblik på fysisk handicappedes siddestilling og bevægelsesterapi, og i øvrigt samarbejdet med talepædagoger i visse tilfælde. En ergoterapeut har assisteret formningslæreren i klasser for bevægehæmmede.

Hospitalsundervisning på Århus Kommunehospital har omfattet 23 drenge og 18 piger, som har fået fra 2 til 85 lektioners undervisning, gennemsnitligt 25 timer hver.

I denne forbindelse kan man erindre om cirkulære om folkeskolens undervisning af syge og invaliderede børn, § 1: »Undervisningen af børn, der gennem længere tid må forsømme skolen på grund af sygdom eller invaliditet, iværksættes derved, at skolens leder retter henvendelse til hjemmet, senest når der er forløbet 3 uger, siden barnet sidst deltog i skolens undervisning eller skulle have påbegyndt skolegangen«.

Den ambulante tale-høreundervisning

Tale-høreundervisningen for elever i normalklasser er blevet varetaget af 14 specialpædagoger med i alt 223 timer ugentlig.

Antallet af specialtimer pr. 1.000 elever har således været ca. 7,7.

Ang. oversigt A:

Der har været undervist 513 elever med 548 diagnosticerede lidelser.

Oversigt A.

Behandlede talelidelser ved Århus kommunale skolevæsen 1970/71.

Klassetrin	0		1		2		3		4		5		6		7		8		9		10		I alt		Total	
	dr	pi	dr	pi	dr	pi	dr	pi	dr	pi	dr	pi	dr	pi	dr	pi	dr	pi	dr	pi	dr	pi	dr	pi		
Svag artikulation.....	1	-	1	2	2	3	3	5	5	5	6	5	2	2	3	2	2	5	1	4	3	3	29	36	65	
Sprogfejl.....	17	11	21	6	21	4	10	10	4	7	4	2	2	3	1	1	-	-	-	-	-	-	80	44	124	
Læsp.....	4	2	11	7	18	12	16	22	10	8	9	8	6	3	2	2	1	1	1	-	-	-	78	65	143	
Snøvl.....	-	-	1	1	8	-	1	3	5	1	4	3	2	-	1	-	1	2	-	-	2	1	-	25	12	37
Løbsk tale.....	-	-	-	-	1	-	-	-	-	-	1	-	1	-	1	2	-	-	-	-	-	-	-	5	1	6
Stammen.....	3	1	8	-	6	2	11	2	13	3	10	6	11	1	8	5	2	1	6	1	1	-	79	22	101	
Stemme.....	2	-	-	3	5	1	14	4	5	1	14	6	4	-	5	3	2	2	-	-	-	1	51	21	72	
I alt...	27	14	42	19	61	22	55	46	42	25	48	30	28	9	20	14	10	12	10	6	4	4	347	201	548	
Total...	41		61		83		101		67		78		37		34		22		16		8		548			

Oversigt B. Fordeling af anmeldte talelidende til den ambulante taleundervisning ved Århus kommunale skoler 1970/71.

	Undervisningen fortsat fra 1969/70	Undervisningen udsat fra 1969/70	Henvist til undervisning 1970/71	I alt indstillet til undervisning 1970/71	Undervisningen udsat til 1971/72	Ikke undervist af anden grund 1970/71	I alt undervist 1970/71	Færdigbehandlet 1970/71	Undervisningen fortsætter i 1971/72
1. Åby skole.....	7	—	3	10	—	2	8	3	5
2. Ajstrup skole.....	—	—	—	—	—	—	—	—	—
3. Bakkegårdskolen.....	2	—	2	4	2	1	1	—	1
4. Beder skole.....	3	—	5	8	—	—	8	5	3
5. Brobjergskolen.....	2	4	11	17	4	1	12	8	4
6. Elev skole.....	—	—	1	1	—	1	—	—	—
7. Elsted skole.....	3	2	7	12	—	—	12	2	10
8. Engdalskolen.....	14	—	4	18	—	1	17	8	9
9. Finsengades skole.....	3	—	10	13	3	—	10	5	5
10. N. J. Fjordsgades skole.....	2	—	8	10	2	—	8	3	5
11. Frydenlundskolen.....	6	1	12	19	—	1	18	11	7
12. Gammelgårdskolen.....	9	2	9	20	2	—	18	2	16
13. Gjellerupskolen.....	20	—	10	30	6	3	21	14	7
14. Hasle skole.....	4	—	2	6	—	1	5	3	2
15. Hasselager skole.....	9	—	1	10	—	3	7	3	4
16. Holme skole.....	5	—	6	11	—	—	11	5	6
17. Højvangskolen.....	2	—	3	5	—	—	5	3	2
18. Ingerslevs Boulevardskole.....	—	—	5	5	2	—	3	2	1
19. Jellebakkeskolen.....	—	—	8	8	3	—	5	—	5
20. Katrinebjergskolen.....	3	—	13	16	—	1	15	8	7
21. Kragelundskolen.....	4	—	10	14	2	—	12	5	7
22. Lisbjergskolen.....	—	—	2	2	—	—	2	—	2
23. Læssøsgades skole.....	—	1	8	9	2	—	7	6	1
24. Mårslet skole.....	2	—	2	4	—	—	4	2	2
25. Malling skole.....	6	—	3	9	—	2	7	2	5
26. Møllevangskolen.....	12	2	13	27	4	—	23	8	15
27. Nordgårdskolen.....	—	—	12	12	—	1	11	5	6
28. Ny Munkegade skole.....	3	—	6	9	—	2	7	4	3
29. Næshøjskolen.....	2	—	5	7	1	—	6	4	2
30. Nørre Boulevard skole.....	6	—	5	11	—	1	10	7	3
31. Paradisgades skole.....	—	1	2	3	—	1	2	—	2
32. Risskov skole.....	5	2	5	12	—	—	12	5	7
33. Rosenvangskolen.....	7	—	4	11	1	1	9	4	5
34. Rundhøjskolen.....	—	—	10	10	1	—	9	5	4
35. Sabro-Korsvejskolen.....	7	—	7	14	3	1	10	3	7
36. Samsøgades skole.....	4	—	8	12	—	1	11	6	5
37. Sct. Annagades skole.....	8	—	6	14	—	—	14	2	12
38. Skovvangskolen.....	17	1	11	29	—	4	25	9	16
39. Skåde skole.....	—	—	3	3	1	—	2	—	2
40. Skødstrup skole.....	—	—	10	10	2	1	7	1	6
41. Solbjerg skole.....	11	4	2	17	—	3	14	6	8
42. Strandskolen.....	7	—	10	17	3	—	14	3	11
43. Sølystskolen.....	2	—	5	7	—	2	5	—	5
44. Søndervangskolen.....	13	3	10	26	—	—	26	10	16
45. Tilst skole.....	8	1	11	20	1	—	19	8	11
46. Todbjerg-Mejlby skole.....	—	—	—	—	—	—	—	—	—
47. Tranbjerg skole.....	3	2	2	7	—	1	6	3	3
48. True skole.....	—	—	—	—	—	—	—	—	—
49. Vejlbj skole.....	20	—	6	26	1	6	19	9	10
50. Vestergårdskolen.....	6	—	9	15	—	—	15	9	6
51. Viby skole.....	2	2	2	6	—	1	5	1	4
52. Virupskolen.....	2	—	—	2	—	—	2	—	2
53. Vorrevangskolen.....	14	6	3	23	9	—	14	1	13
Total.....	265	34	312	611	55	43	513	213	300

Ang. oversigt B:

1. Overførte elever fra skoleår 1969/70.	
Fortsættelse af undervisningen.....	265 elever
Undervisningen udsat til 1970/71.....	31 elever
I alt.....	296 elever
2. Tilgået undervisningen 1970/71.	
Indstillet til undervisning.....	315 elever
Undervisningen udsat til 1971/72.....	55 elever
Udgået p.gr.a. flytning, spontan helbredelse m.m.....	43 elever
Tilvækst.....	217 elever
3. I undervisning.....	513 elever
4. Heraf færdigbehandlede.....	213 elever
5. Overført til skoleår 1971/72.	
Fortsat i undervisning....	300 elever
Undervisningen udsat....	55 elever
I alt.....	355 elever

Skolepsykologisk Kontor

Personalet ved skolepsykologisk kontor bestod i skoleåret 1970/71 af en ledende skolepsykolog, 12 skolepsykologer, 3 socialrådgivere og 4 kontorassistenter.

Følgende tabel viser antal henviste børn fra de enkelte skoler:

Åby skole.....	31
Bakkegårdsskolen.....	15
Beder skole.....	15
Brobjergskolen.....	23
Elev skole.....	-
Elsted skole.....	20
Engdalskolen.....	30
Finsengades skole.....	25
N. J. Fjordsgades skole.....	17
Frydenlundskolen.....	44
Gammelgårdsskolen.....	33
Gjellerupskolen.....	29
Hasle skole.....	28
Hasselager skole.....	10
Holme skole.....	24
Højvangskolen.....	10
Ingerslevs Boulevards skole.....	13
Jellebakkeskolen.....	17
Katrinebjergskolen.....	35
Kirkevængets skole.....	1
Kragelundskolen.....	14
Lisbjergskolen.....	3
Læssøsgades skole.....	38
Mårslet skole.....	9

Malling skole.....	5
Møllevangskolen.....	44
Nordgårdsskolen.....	32
Ny Munkegades skole.....	21
Næshøjskolen.....	12
Nørre Boulevards skole.....	21
Paradisgades skole.....	18
Risskov skole.....	35
Rosenvangskolen.....	31
Rundhøjskolen.....	37
Sabro-Korsvejskolen.....	39
Samsøsgades skole.....	43
Sct. Annagades skole.....	22
Skovvangskolen.....	28
Skåde skole.....	7
Skæring skole.....	-
Skødstrup centralskole.....	21
Solbjergskolen.....	20
Strandskolen.....	37
Sølystskolen.....	30
Søndervangskolen.....	48
Tilst centralskole.....	24
Todbjerg-Mejlby skole.....	3
Tranbjerg skole.....	7
True skole.....	-
Vejlby skole.....	39
Vestergårdsskolen.....	33
Viby skole.....	15
Virupskolen.....	7
Vorrevangskolen.....	44
Forældreskolen.....	4
Hjemmet.....	22
Kochs skole.....	2
Sct. Knuds skole.....	9
Elise Smiths skole.....	5
Stensagerskolen.....	7

I alt... 1.256

Antallet af henviste børn har i skoleåret 1970/71 været 1.256, heraf er 907 drenge og 349 piger. Fra de første 5 skoleår henvistes i alt 1.022 børn.

Af de 1.256 børn er der henvist 22 børn, som endnu ikke havde påbegyndt skolegangen. Disse børn er af hjemmet ønsket undersøgt med henblik på specialundervisning allerede fra 1. kl. eller med henblik på udsættelse af skolegangen.

Nedenstående oversigt viser antallet af henvisninger gennem de sidste 10 år:

1961/62... 386 børn	1966/67... 436 børn
1962/63... 456 børn	1967/68... 469 børn
1963/64... 420 børn	1968/69... 517 børn
1964/65... 467 børn	1969/70... 418 børn
1965/66... 462 børn	1970/71... 1.256 børn

Den store stigning i 1970/71 skyldes kommunesammenlægningen.

Henvisningsårsagerne fremgår af følgende oversigt, der dog kun angiver de primære årsager, som de er anført af skolen:

Henvisningsårsager:	Elever:
Dårligt standpunkt	} 924
Kan ikke følge klassen	
Læsevanskeligheder	
Rapseri + skulkeri.....	22
Adfærdsvanskeligheder.....	172
Skoleumodenhed.....	19
Hjemmets ønske.....	100
Andre årsager.....	10
Talevanskeligheder.....	9
I alt..	1.256

Henvisningerne fordeler sig på de enkelte klassetrin på følgende måde:

	Elever:
Henvist fra børnehaveklasse.....	66
Henvist fra 1. kl.....	174
Henvist fra 2. kl.....	248
Henvist fra 3. kl.....	233
Henvist fra 4. kl.....	176
Henvist fra 5. kl.....	125
Henvist fra 6. kl.....	85
Henvist fra 7. kl.....	87
Henvist fra 8. kl.....	19
Henvist fra 9. kl.....	10
Henvist fra 10. kl.....	-
Henvist fra 1. real.....	7
Henvist fra 2. real.....	2
Henvist fra 3. real.....	2
	1.234
Henvist fra hjemmet.....	22
I alt..	1.256

Undersøgelser

Nedenstående oversigt over behandlingsgrupperne i skoleåret 1970/71 omfatter børn, der er henvist i 1969/70 og 1970/71.

Oversigten er meget grov, bl.a. fordi det enkelte barn kun er talt med i en af behandlingsgrupperne – og her fortrinsvis de undervisningsmæssige, selv om flere foranstaltninger har fundet sted samtidig. Når f.eks. et barn har fået ekstra læsetræning på et læsehold, og der desuden har fundet en måske langvarig rådgivning af forældrene sted, er barnet placeret i gruppen »læsehold«.

Behandlingsgrupper

	Elever:
Hjælpeklasse.....	52
Observationsklasse.....	15
Læseklasse.....	87
Læsehold.....	441
Børneværn.....	9
Oversidning.....	6
Rådgivning.....	198
Klasseflytning.....	6
Skoleflytning.....	29
Psykiatrisk børnehospital.....	8
Rådgivningsklinikken.....	4
Kirkevængets skole.....	11
Taleklasse.....	10
Externatskole.....	2
Støttetimer i regning.....	97
Observationshold.....	9
Eneundervisning.....	8

For 22 børns vedkommende er sagen efter aftale med skole og/eller forældre henlagt uden egentlig undersøgelse. 10 henviste børn er flyttet fra Århus, inden undersøgelse har fundet sted.

Undervisning af børn med læse- og stavevanskeligheder

Der har i det forløbne år været 23 læseklasser og 233 læsehold. Nedenstående tabel viser, hvordan læseholdstimer og læseklasser har været fordelt på de enkelte skoler:

	Ugentlige læseholdstimer	Læseklasser
Åby skole.....	36	-
Ajstrup skole.....	5	-
Bakkegårds skolen.....	23	-
Beder skole.....	18	-
Brobjergskolen.....	22	-
Elev skole.....	-	-
Elsted skole.....	33	-
Engdalskolen.....	38	1
Finsensgades skole.....	25	2
N. J. Fjordsgades skole...	12	2
Frydenlundskolen.....	30	-
Gammelgårdsskolen.....	29	3
Gjellerupskolen.....	32	1
Hasle skole.....	28	-
Hasselager skole.....	25	-
Holme skole.....	19	-
Højvangskolen.....	21	-
Ingerslev Boulevards skole	12	2
Jellebakkens skolen.....	8	-
Katrinebjergskolen.....	25	-
Kragelundskolen.....	20	-
Lisbjergskolen.....	7	-
Læssøesgades skole.....	20	-

Mårslet skole.....	13	-
Malling skole.....	22	-
Møllevangskolen.....	30	1
Nordgårdskolen.....	14	-
Ny Munkegades skole....	12	-
Næshøjskolen.....	17	-
Nørre Boulevards skole...	15	-
Paradisgades skole.....	12	-
Risskov skole.....	40	-
Rosenvangskolen.....	35	-
Rundhøjskolen.....	19	2
Sabro-Korsvejskolen.....	24	-
Samsøgades skole.....	20	2
Sct. Annagades skole.....	18	-
Skovvangskolen.....	25	1
Skåde skole.....	7	-
Skødstrup centralskole....	21	-
Solbjergskolen.....	31	-
Strandskolen.....	42	-
Sølystskolen.....	40	-
Søndervangskolen.....	32	1
Tilst centralskole.....	22	-
Todbjerg-Mejlby skole....	12	-
Tranbjerg skole.....	14	-
True skole.....	-	-
Vejlby skole.....	36	-
Vestergårdsskolen.....	34	2
Viby skole.....	17	1
Virupskolen.....	16	-
Vorrevangskolen.....	40	2
I alt..	1.168	23

Læseklasserne har været årgangsdelte, således at der i hver læseklasse har været indtil 10 jævnaldrende børn. Der har været læseklasser fra 3. til 9. klassetrin.

På læseholdene har børnene så vidt muligt fået 4-5 ugentlige timer hver.

Børnene i læseklasser og på læsehold har fået individuel undervisning nøje tilpasset den enkeltes standpunkt og særlige vanskeligheder.

Alle børnene er efterprøvet enkeltvis to gange i årets løb af skolepsykologerne.

Undervisning af børn i hjælpeklasser

270 elever har modtaget undervisning i 30 hjælpeklasser. Disse klasser var placeret på følgende skoler: Brobjergskolen, Katrinebjergskolen, Sct. Annagades skole, Skovvangskolen, Sølystskolen, Vestergårdsskolen og Viby skole.

Der har været hjælpeklasser fra 1. til 10. skoleår med 12-14 elever i hver klasse.

I 1. hjælpeklasse var der 6-8 elever, som er undersøgt af skolepsykolog før skolegangens begyndelse eller i løbet af 1. skoleår.

Det drejer sig her om børn, der ikke vil kunne få tilstrækkeligt udbytte af at gå i en almindelig 1. kl.

En gang i årets løb er alle hjælpeklasseeleverne efterprøvet med standpunktsprøver. Skolepsykologerne og inspektøren for hjælpeklasserne tager derefter hvert enkelt barns situation op til nærmere drøftelse med lærerne.

Foruden undervisning i hjælpeklasser blev der foranstaltet hjælpeundervisning (hjelpehold) på følgende seks skoler: Elsted skole, Holme skole, Kragelundskolen, Nordgårdsskolen, Rundhøjskolen og Skåde skole. De børn, der får hjælpeundervisning, følger deres egen klasse i flere fag og får kun særlig undervisning i de fag, hvor de ikke kan følge med.

Støttetimer i regning

Da der har vist sig at være et vist antal børn, som trods normal begavelse har meget svært ved at følge med i regning, har der været etableret støttetimer for dem.

Skolerne har haft tildelt støttetimer afhængigt af behov og elevantal.

De fleste børn har fået 2 hele timers støtteundervisning om ugen. I visse tilfælde har været anvendt halve timer.

Undervisning af børn

med tilpasningsvanskeligheder

I skoleåret 1970/71 fandtes ved Århus kommunale skolevæsen 8 observationsklinikker (-hold) og 3 observationsklasser samt 2 klasser på heldagsskolen Kirkevængets skole. Denne form for specialundervisning er beregnet for børn med vanskeligheder af emotionel og social art.

Observationsklinikker (-hold) er beregnet for børn med akutte vanskeligheder.

Formålet er gennem en ret kortvarig anbringelse og observation, hvorunder eleverne så vidt muligt skal fortsætte med deres normale skolearbejde, at bibringe dem en sådan indstilling til skolen, at de kan tilbagesendes deres eget klasse miljø. Såfremt dette ikke er muligt, vil den nøje observation kunne være vejledende for en eventuel anden placering eller behandling.

Observationsklinikkerne var fordelt på følgende skoler: Brobjergskolen, Frydenlundskolen, Læssøesgades skole, Møllevangskolen, Samsøgades skole, Sct. Annagades skole, Skovvangskolen og Vorrevangskolen.

Vedrørende antal henviste elever og opholdets varighed:

Skoler	Antal elever ialt	Heltids-anbragt	Deltids-anbragt	Gennemsnitlig varighed af ophold i mdr.
Brobjergskolen.....	9	3	6	4
Frydenlundskolen....	11	7	4	4
Læssøesgades skole...	8	3	5	2
Møllevangskolen.....	14	10	4	2,5
Samsøgades skole....	9	8	1	5
Sct. Annagades skole..	7	6	1	5
Skovvangskolen.....	10	5	5	3,5
Vorrevangskolen.....	9	7	2	4

Af omstående tabel fremgår den gennemsnitlige varighed af opholdet i observationsklinikkerne. Betydelige variationer har gjort sig gældende, således har nogle elever kun været i klinikken 1 måned, og for en enkelt elev blev opholdet af helt specielle grunde af 10 måneders varighed.

Det samlede antal elever, der blev henvist til observationsklinik, fordelte sig således efter klassetrin:

	Antal
1. kl.....	5
2. kl.....	8
3. kl.....	13
4. kl.....	11
5. kl.....	9
6. kl.....	11
7. kl.....	18
8. kl.....	2

Af det samlede antal på 77 var 66 drenge og 11 piger.

Observationsklasserne er beregnet for 6-8 elever, og de skal i modsætning til observationsholdene kunne modtage elever fra alle byens skoler.

I disse klasser kan anbringes børn med så store vanskeligheder, at de dels er for stor en belastning i deres oprindelige klasse, og dels har behov for længere tids speciel undervisning.

På Mølevangskolen var der en 7. observationsklasse, på Læssøesgades skole en klasse for 6.-7. skoleår og på N. J. Fjordsgades skole en klasse for 5.-6. skoleår. I disse klasser har det samlede antal elever, der har været indskrevet, henholdsvis været 5, 7 og 8. Da der i løbet af skoleåret blev truffet forskellige foranstaltninger for nogle elever, var der i perioder kun 4-5 elever i hver klasse.

Ved udgangen af skoleåret var eller blev følgende foranstaltninger truffet for de 20 elever:

Enetimer.....	2
Fortsat observationsklasse.....	5
Normal klasse.....	7
Kost-, efterskole el. lign.....	3
I følge lov udskrevet af skolen...	3

I Kirkevangenets skole har der været indskrevet 14 elever (3 piger og 11 drenge) fordelt på 2., 3. og 4. klassetrin.

Ved skoleårets slutning overflyttedes 2 elever til observationsklasse og 2 fraflyttede kommunen.

Skolemodenhedsundersøgelser

Der er i januar 1971 foretaget skolemodenhedsprøver på alle de børn, født mellem 1. februar 1965 og 31. juli 1965, som forældrene ønskede indskrevet til skolegang fra august 1971. Der blev i alt undersøgt 156 børn, heraf blev de 57 tilrådet skolegang, og de blev alle indskrevet,

mens de 99 skønnedes for umodne til skolegang i skoleåret 1971/72.

Ved alle skolemodenhedsundersøgelser er anvendt »Sandvns skolemodenhedsprøve«. Prøverne blev afholdt på flere forskellige af kommunens skoler.

Socialrådgivernes arbejde

I forbindelse med kommunesammenlægningen er der pr. 1. december 1970 ansat yderligere 2 socialrådgivere, således at der nu er i alt 3 socialrådgivere ved skolepsykologisk kontor.

Socialrådgiverne har taget sig af ca. 130 elevers forhold. Disse sager er henvist af skolepsykologerne og skolerne; men også andre institutioner har henvendt sig, når de har stødt på problemer i forhold til skolen.

Behandlingen er planlagt i samarbejde med skolepsykologerne, og problemerne er søgt løst gennem mere eller mindre intens familiebehandling i samarbejde med skoler, fritidshjem, sociallæge, børneværn, familievejledere m. fl.

Klinisk virksomhed

En af skolepsykologerne, der har særlig klinisk uddannelse, har varetaget det kliniske arbejde, som har bestået i undersøgelse og behandling af børn, der er henvist på grund af sværere adfærdsforstyrrelser.

I løbet af året er der desuden foretaget en del karakterologiske testninger som supplement til andre skolepsykologiske undersøgelser. En del børn har over en længere periode regelmæssigt været på kontoret til samtaler, observation eller behandling.

En ledig stilling som klinisk psykolog har trods gentagne opslag ikke kunnet besættes.

Samarbejde med andre institutioner

Skolepsykologisk kontor har i det forløbne år foruden med skolerne haft et godt samarbejde med børneværnet. Der er henvist 9 børn til børneværnet, men samarbejdet har drejet sig om et betydeligt større antal, idet en række af børneværnets klientel er henvist dertil ad andre veje.

Til Psykiatrisk børnehospital i Risskov er henvist 8 børn, men også her har samarbejdet haft et betydeligt større omfang, idet mange af hospitalets patienter henvises af læger.

Endvidere er 4 børn henvist til »Red barnets« rådgivningsklinik. Der er også samarbejdet med revalideringscentret, fritidshjemmene og børnehaverne. For de sidstes vedkommende har det væsentligst drejet sig om skolemodenhedsproblemer.

Kursusvirksomhed, besøg m.m.

Skolepsykologisk kontor har haft besøg af forskellige lærere og psykologer fra ind- og udland.

Kontoret har været repræsenteret ved to skolepsykologiske fællesmøder på Nyborg Strand med deltagelse af skolepsykologer og konsulenter for særundervisning fra hele landet.

Skolepsykologerne har medvirket som instruktører ved forskellige af Danmarks Lærerhøjskoles kurser og som foredragsholdere ved forældremøder og lærermøder.

Ved de århusianske læsclasser og læsehold har der været praktikanter fra Danmarks Lærerhøjskoles læseklassekursus og fra forskellige seminarier.

Børnenes sundhed

Skolelægeinstitutionen

Med den nye kommuneinddeling er skolelægeinstitutionens arbejdsområde udvidet meget betydeligt, det omfatter nu 66 skoler mod tidligere 24. (I disse tal er inkluderet gymnasierne og de til ordningen tilsluttede privatskoler).

Pr. 1. august 1970 var der ansat 1 skoleoverlæge, 18 skolelæger, 1 ledende sundhedsplejerske, 1 assisterende ledende sundhedsplejerske, 44 sundhedsplejersker i kombineret spædbørns- og skolesundhedspleje og 2 sygeplejersker i udelukkende skolesundhedspleje.

I skoleåret 1970/71 undersøgte i alt 32.718 elever ved den sædvanlige årlige undersøgelse.

Derudover er der foretaget kontrolundersøgelser af de elever, hvis helbredstilstand krævede en særlig kontrol. I alt er 4.937 elever, svarende til ca. 15 % af samtlige elever, kontrolundersøgt. Dette tal dækker dog ikke helt antallet af kontrolundersøgelser, idet mange elever er undersøgt flere gange. (Elever henvist for skader eller lignende er ikke medregnet). Disse kontrolundersøgelser er meget vigtige, og deres antal vil stige stærkt, når den nye skolelægeordning træder i kraft.

Af samtlige undersøgte elever blev 4.341 (svarende til 13 % af elevtallet) henvist til hjemmets læge for forskellige sygelige tilstande, som det var af betydning at få behandlet, og man sikrede sig, at henvisningen blev fulgt.

Som det ses, finder skolelægerne altså stadig mange sygelige tilstande, som nødvendiggør kontrol og behandling. Men som omtalt i årsberetningen for 1969/70 skifter skolelægens arbejde mere og mere karakter. Fra at være et hovedsageligt medicinsk somatisk arbejde, har det i de senere år fået et mere og mere mentalhygienisk præg med et udtalt socialt islæt. Opmærksomheden har i de senere år især været rettet mod »risikobørnene«, de elever, der på grund af forskellige uheldige sammentræf: arvelige forhold, genskader, svangerskabs- eller fødselsanomalier selv af tilsyneladende ringe art, følger efter tidligere nu tilsyneladende helbredte sygdomme, uheldige opvækstforhold, miljøska-der osv., løber risiko for at få vanskeligheder i skolen og måske senere hen i livet.

Det er sagt, at en erfaren lærer, psykolog eller læge ved skolegangens begyndelse med nogenlunde pæn sikkerhed kan forudsige barnets skoleforhold. Efter min erfaring er dette heldigvis – andre ville måske sige uheldigvis – ikke engang den halve sandhed. Jeg skal ikke nærmere uddybe dette, men dog medgive, at for de få børn, hvor man med ret pæn sikkerhed kan forudsige skolevanskeligheder, er der sket afgørende og ofte uoprettelige ting i for-skoleralderen, og her kunne man i adskillige tilfælde have opnået en del ved opsporing og behandling.

Risikobørnene, den såkaldte risikogruppe, omfatter, alt efter de kriterier de forskellige undersøgere opstiller, mellem 10–30 % af alle de børn, der kommer i skole. Man må dog gøre sig klart, at fordi et barn er skønnet at være i risikogruppen, er det på ingen måde sikkert, at det vil få problemer i skoletiden. Der er stor discrepans mellem de retrospektive og prospektive undersøgelser; retrospektivt kan man altid »finde noget«. de prospektive undersøgere er mere skeptiske. De vigtigste risikofaktorer er nok statuslaget og miljøet, men man skal være forsigtig med at forudsige fremtiden, og man skal ikke straks segregere eleverne, herved kan gøres skade, ofte går det bedre end ventet. De få elever, hvor man med ret stor sikkerhed kan forudsige en problemfyldt skolegang må selvfølgelig behandles både individuelt og miljømæssigt, men de andre i gruppen bør kun observeres, så man er parat til at gribe ind, hvis der viser sig faresignaler (se tidligere årsberetninger).

Man må også gøre sig klart, at en meget stor del af problemerne først opstår i skolealderen, når barnet belastes med forskellige pligter og skal til at udføre mere udviklede processer som læsning og skrivning, og mange vanskeligheder opstår endog først i de senere klasser. Disse vanskeligheder kan være meget svære at forudse og forebygge, specielt da mange af disse børn slet ikke har været anset som risikobørn.

Disse overvejelser berører ikke den kendsgerning, at det er essentielt at udføre profylaktisk arbejde i førskolealderen, og i den henseende vil den sociale og miljømæssige faktor have stor betydning; det må dog ikke glemmes, at der stadig er noget, der hedder arv og anlæg.

Det er meget vigtigt for skolelægen at kende risikobørnene, men det må håbes, at fremtidige undersøgelser, især prospektive kan give en bedre afgrænsning af denne gruppe. Her kunne børnehaveklasserne komme ind som en stor hjælp, som en slags før-skolelægestation, hvor man observerede børnenes væremåde, deres verbale udrustning, ordforråd, begrebsdannelse og deres respons til forskellige situationer.

Skal skolelægen og sundhedsplejersken være med til at rette nogle af de skader op, der er sket før skoletiden, må de være så godt orienteret som muligt om de pågældende børns lægelige og sociale forhold, og der må være et nøje samarbejde med skolen, forældrene og

hjemmets læge samt de forskellige myndigheder og institutioner. Skolelægen skulle i skolen gerne blive en slags lægelig central skikkelse, idet både skolelægen og skolesundhedsplejersken er på stedet, hvor det foregår, kender skolemiljøet, og hurtigt har de nødvendige kontakmuligheder.

En skolesundhedspleje af denne art – en behovssundhedspleje – kræver overordentlig megen tid, og vi ser derfor hen til august 1972, til indførelsen af den ny skolelægeordning, der frigør skolelægen for nogle af rutineundersøgelserne, så han kan få mere tid til at tage sig af problembørnene.

Det skal dog lige anføres, at elever i 2. og 8. klasse fik urinen undersøgt for bakterier ved dyrkning på et bestemt næringssubstrat (Uricult). Denne undersøgelse blev ledet af dr. H. G. Genster fra Århus Kommunehospital, urologisk afdeling, hvor den videre undersøgelse bliver foretaget og resultatet til sin tid offentliggjort. Med dette blev et fra skolelægeside længe næret ønske opfyldt: at få en pålidelig screeningsmetode for bakterier i urinen (spec. symptomløs bakteriuri), og derved få opklaret, om man på denne måde kan forebygge senere nyrebeskadigelser, der ikke sjældent resulterer i katastrofal nyresvigt.

Der er også påbegyndt et arbejde om forskellige forhold hos hjælpskoleelever, og man forventer at kunne fremlægge resultatet i næste skoleår.

Skolelægernes og skolesundhedsplejerskernes arbejde er i det ny Århus foregået efter nogenlunde samme retningslinier som i det gamle Århus, og der skal derfor henvises til tidligere årsberetninger.

Tuberkuloseundersøgelsen

Tuberkuloseundersøgelsen er foregået i lighed med tidligere år. I skoleåret 1969/70 undersøgte ved røntgenvogn eller i lungeklinikken: Lærpersonale, skolelæger, tandlæger, klinikpersonale, sundhedsplejersker og skolebetjente: I alt 2.025 personer.

Der foretages ikke mere rutinemæssig røntgenundersøgelse af skoleeleverne. De undersøges kun, når skolelægen skønner det nødvendigt. Der blev ikke fundet tegn til smittefarlig tuberkulose i noget tilfælde.

I samme skoleår er BCGvaccineret 111 elever (heraf 103 revaccineret). Der BCGvaccineres nu først i 7. klasse.

Sundhedsplejerskernes arbejde på skolerne

Antal skoler.....	64
Antal elever 1. april 1971.....	33.436
Antal hjemmebesøg aflagt.....	867
Antal sundhedsvejledninger....	2.006
Kurser i barnepleje på skolerne	
Antal timer.....	198
Kurser holdt udenfor arbejdstiden	
Antal timer.....	226

Børnetandplejen

Kommunesammenlægningen betød for børnetandplejen sammenlægning af 9 børnetandplejer fra de oprindelig 21 sammenlagte kommuner.

Den udbygning, der skulle sikre, at børnene i de 12 kommuner, der ikke havde kommunale børnetandklinikker, også fik tilbud om behandling på kommunal børnetandklinik, blev tilrettelagt efter følgende retningslinier: det tilsigtes gennem planlægning og snarest efterfølgende udbygning af børnetandplejen at skabe samme behandlingsmuligheder for alle børn – uanset hvor de bor i den nye Århus kommune.

Ingén børn i eksisterende kommuner bør på grund af kommunesammenlægningen stilles ringere med hensyn til behandlingstilbud.

Århus Byråd ydede allerede i juni 1970 en tillægsbevilling til børnetandplejens budget i den hensigt at påbegynde et udbygningsprogram samt etablere tilskudsordning til tandbehandling for børn uden adgang til kommunal børnetandklinik.

Denne udbygning blev straks indledt, således at der i årets løb blev påbegyndt bygning af 12 behandlingsrum fordelt på 7 forskellige steder.

I områder, der ikke tidligere havde haft kommunal børnetandklinik, blev der samtidig etableret et profylakseprogram via 2 folkevognsbusser. Dette profylakseprogram består i tandbørsteinstruktion, fluorskylning samt orientering om hensigtsmæssige madvaner.

De børn, der ikke umiddelbart kunne få tilbud om behandling på kommunal børnetandklinik, fik tilbud om vederlagsfri førstegangsbehandling hos privat tandlæge og andengangsbehandling inden for samme år efter 60 kr.'s reglen.

6.000 børn havde tilbud om denne form for tandpleje og ca. 5.000 deltog, hvilket svarer til ca. 80% imod de 40%, der før kommunesammenlægningen deltog i tilskudsordninger i kommunen som helhed.

I området uden tilbud om tandregulering på kommunal børnetandklinik, blev der etableret en tilskudsordning, således at det var muligt efter visitation på børnetandplejen af tandreguleringstandlæger at modtage fuld dækning for udgiften til tandregulering, når denne behandling var påkrævet.

I områder med kommunal børnetandklinik blev der tilbudt tandregulering op til det 4. klassestrin og derefter efter speciel ansøgning.

Fra 1. april 1970 har børnetandplejen været ledet af et forretningsudvalg bestående af overtandlæge Fl. Moss Hansen, klinikchef Bent Eriksen og klinikchef Mogens A. Hansen. Organisationsplanen, som blev vedtaget af Århus Byråd efter oplæg fra organisationsfirmaet T. Bak Jensen, beskriver ledelsen af børnetandplejen således: 1 overtandlæge og 2 ass. overtandlæger samt en leder af centralafdelingen. Denne ledelse blev udnævnt og kom efter Århus Byråds vedtagelse til at bestå af følgende: overtandlæge Fl. Moss Hansen

ass. overtandlæger Bent Eriksen (souschef) og Mogens A. Hansen. Leder af centralafdelingen blev Peter S. Bertelsen.

Samtidig blev det besluttet, at børnetandplejen skulle overgå fra at være underinstitution ved skolevæsenet til selvstændig institution under Magistratens 4. afdeling med virkning fra 1. april 1971.

Ved Århus kommunale børnetandpleje var der den 31. juli 1971 ansat 143 personer fordelt på følgende personalegrupper omregnet til heltidsansatte:

Tandlæger.....	53 ⁸ / ₃₆
Klinikassistenter.....	55 ³⁰ / ₄₂
Klinikassistentelever.....	14
Administrationen.....	5
Dentallaboratorium.....	1
Dentaltekniker.....	1

23.305 elever har i skoleåret 1970/71 været tilmeldt og behandlet ved børnetandplejen.

Der er på de indkaldte patienter i alt udført følgende behandlinger:

Fyldninger.....	73.050
Indlæg.....	102
Rodbehandlinger.....	731
Extraktioner.....	7.380
Injektioner.....	11.310
Analgesi.....	10.417
Tandrensninger.....	6.103
Tandkødsbehandlinger.....	143
Beslibninger.....	993
Cariesprofylakse.....	30.909
Modeller.....	1.772
Aktive ortodontiske behandlinger... ..	599
Afsluttede ortodontiske behandlinger.	365
Operationer.....	207
Røntgen.....	18.536
Protesebehandlinger.....	49
Hospitaliseringer.....	7
Laboratorieundersøgelser.....	4
Fracturer.....	160
Provisoriske kroner.....	154

I denne optælling indgår ikke registreringer fra Vejly-Risskov området, da der her er en anden registreringsform.

Efter sommerferien 1971 forventes som følge af arbejdet i 1970/71 påbegyndt behandling af børn på følgende nye behandlingssteder: Elsted skole - Nordgårds skolen - Brobjerg skolen - Tranbjerg skole og Skæring skole.

De sidste fire klinikker på børnetandklinikken i Graven 21 er færdigombygget og der projekteres ombygning for indretning af administrationslokaler.

Børnetandplejens opgave i de nærmest kommende år er en fortsat udbygning, indtil alle børn i Århus

kommune kan få tilbud om tandbehandling på kommunal børnetandklinik, samt at behandlingstilbuddet er det samme overalt i kommunen i den udstrækning, som en moderne børnetandpleje kan tilbyde.

Skolebespisning

En egentlig skolebespisningsordning gennemførtes i 1970/71 kun ved skolerne i den tidligere Århus kommune, hvor eleverne til og med 7. klassestrin fik tilbudt gratis mad og mælk i perioden 1. november 1970 til 31. marts 1971.

Der deltog gennemsnitligt 5.527 personer pr. dag i bespisningen, der omfattede 96 bespisningsdage, og der udleveredes i løbet af de omhandlede 5 måneder ca. 1,8 millioner stykker mad, hvilket svarer til, at den gennemsnitlige daglige portion pr. deltager har været 3,36 stykker mad.

Den samlede udgift ved fremstillingen af 1.000 stykker mad var i 1970/71 403,30 kr. mod 362,17 kr. året før. I disse beløb er ikke inkluderet udgift til husleje, varme forrentning og afskrivning.

Deltagerne i skolebespisningen har hver skoledag fået et gratis måltid bestående af indtil 4 stykker rugbrød med pålæg samt 1/4 liter mælk.

Fremstillingen af maden har fundet sted på central-køkkenet i Sct. Annagades skole med økonoma frk. A. J. Hansen som leder.

Kommunens udgift til skolebespisningsordningen i vinteren 1970/71 har andraget 929.307 kr., hvorfra går 49.493 kr. for salg af mad og mælk.

I bruttoudgiften er inkluderet omkostninger i forbindelse med de på skoler uden for den tidligere Århus kommune etablerede ordninger, hvorefter der i vinterperioden er uddelt gratis mælk og eventuelt vitamintilskud i form af vitaminpiller.

Det skal endelig bemærkes, at statsrefusion af udgifterne til mælk er bortfaldet fra og med regnskabsåret 1970/71.

År	Antal bespisningsdage	Antal bespisningsdeltagere		Genslt. portion pr. delt.	Antal portioner til	
		elever	personale		elever	personale
1970-71	96	5.519	8	3,36	529.887	727
1969-70	129	5.469	7	3,47	687.754	969
1968-69	131	6.293	7	3,80	802.299	859
1967-68	128	7.854	11	4,22	850.291	1.408
1966-67	127	7.388	11	4,27	908.137	1.397
1965-66	128	8.123	11	4,21	1.013.145	1.408

Århus lærerforenings Feriekoloni

Kolonien på Ahl har i 1971 for første gang udsendt 4 hold børn, 2 drengehold og 2 pigehold fra 36 af skolerne i Århus kommune. Hvert hold var på 56 elever, og

aldersgrænsen for drengene har været 9–13 år, for pigerne 9–12 år. Hvert ophold har været på ca. 20 dage.

Lærer Flemming Eriksen, Trige var leder af kolonien. Medhjælpere har været:

1. hold (dreng): lærer Jørgen Jørgensen, lærer Carl Johan Lange, lærer Vagn Sunesen.

2. hold (piger): lærerstuderende Birgitte Nielsen, lærerstuderende Bente Jensen, lærerstuderende Jens Erik Jacobsen.

3. hold (dreng): lærer Jørgen Jørgensen, lærer Carl Johan Lange, lærerstuderende Bent Alstrup Jensen.

4. hold (piger): cand. mag. Bodil Linhart, stud. mag. Inge Marie Svendsen, lærer Jørgen Jørgensen.

Husholdningslærerinde Karen Jensen har været køkkenleder og haft 3 assistenter til hjælp.

I modsætning til tidligere år har problemerne med børnene været små. Det skyldes bl.a. nedsættelse af aldersgrænsen fra 15 år til 12–13 år, hvorved man har undgået den store aldersspredning – og bedre information til de afgivende skoler. Udvalget har pointeret, at børn med store og udtalte adfærdsvanskeligheder ikke bør indstilles til ophold på kolonien på Ahl, da disse ikke vil kunne få den nødvendige behandling og pasning under opholdet. Der har i år kun været én hjemsendelse, meget få hjemtagelser og ingen rømninger.

Uden for ferien har børnene fået et par timers undervisning daglig for ikke helt at glemme skolekundskaberne. Ellers har de været beskæftiget med badning og uden- og indendørs aktiviteter af forskellig art, såsom boldspil, leg, konkurrencer, dramatisering. På vor udendørs scene bygget af børnene, er bl.a. opført »Volpone« og forskellige stykker af Holberg. Vi har også i år haft dyr på kolonien, og pasningen af disse har optaget børnene meget. Det er rørende at se, hvor glade mange af dem er for dyr, og hvordan de viser deres kærlighed over for dem.

Vi har atter i år foretaget en del forbedringer af kolonien. Indendørs er der lagt tæpper på gulvene i sovesalene og medhjælpernes værelser.

Vi har anskaffet ny reol på lærerværelset, nye taburetter på sovesalene, nye borde til værelserne på kolonien og i lederens bolig og installeret samtaleanlæg fra kolonien til lederens bolig. Sidst men ikke mindst vigtigt: Der er installeret stereoanlæg (radio og pladespiller) med højttalere i spise-opholdsstue, hobbyrum og lærerværelse.

Udendørs er alle vinduer blevet malet, og der er opsat lysstandere på vejen fra kolonien til lederens bolig.

De samlede udgifter til kolonien for indeværende år har været stærkt stigende. Helt nøjagtigt kan de på nuværende tidspunkt ikke oplyses, men skønmæssigt vil de andrage ca. 175.000 kr. Alle udgifter er afholdt af indtægterne fra Kosmoramateatret, dog betaler Århus kommunale skolevæsen lærerlønningerne uden for ferien.

Ferier og fridage i skoleåret 1970/71

Antallet af ferie- og fridage i folkeskolen i skoleåret 1970/71 (1. august 1970–31. juli 1971) udgjorde 165 dage, heri medregnet alle lørdage samt søn- og helligdage. Sommerferien i 1971 begyndte lørdag den 19. juni således at fredag den 18. juni blev sidste skoledag.

Ferieplan for skoleåret 1970/71:

Sommerferie: søndag d. 9. august.

Efterårsferie: lørdag d. 17. oktober–søndag d. 25. oktober.

Juleferie: onsdag d. 23. december–søndag d. 3. januar

Fastelavnsmandag: mandag d. 22. februar.

Kongens fødselsdag: torsdag d. 11. marts.

Fridag i anledning af Dronningens

fødselsdag d. 28. marts: mandag d. 29. marts.

Påskeferie: lørdag d. 3. april–tirsdag d. 13. april.

Bededag: fredag d. 7. maj.

Kristi himmelfartsdag: torsdag d. 20. maj.

Pinse: lørdag d. 29. maj–mandag d. 31. maj.

Sommerferie: lørdag d. 19. juni (søndag d. 8. august)

De nævnte dage inklusive.

Meddelelse til hjemmene om elevernes standpunkt, flid og opførsel

I henhold til § 13 i folkeskoleloven har skolekommissionen besluttet, at den enkelte skole (skolenavn og lærerråd) i skoleåret 1970/71 stilles frit med hensyn til om den vil følge de hidtil gældende lokale regler for meddelelse til hjemmene om elevernes standpunkt, flid og opførsel, eller om den vil arbejde efter følgende bestemmelser:

I. *Generelle bestemmelser:*

- Hjemmene orienteres – på alle klassetrin – om elevernes standpunkt i de i afsnit II nævnte fag. Desuden kan der gives hjemmene meddelelse om elevernes flid og opførsel.
- I hovedskolen gives orientering i november/december og maj/juni.
- Orienteringen kan være enten mundtlig eller skriftlig efter de i afsnit II fastsatte regler.
- På de klassetrin, hvor der er valgfrihed mellem mundtlig og skriftlig orientering, træffer klasselæreren afgørelse i spørgsmålet efter samråd med klassens øvrige lærere.
- Hvis der gives mundtlig orientering, må ikke mødte forældre orienteres på anden måde, og skoleinspektøren må ved indberetninger fra mundtlig orienterende lærere sikre sig, at alle hjem er blevet orienteret.

II. *Specielle bestemmelser:*

a) *1.–2. klasse:*

Der vil overvejende være tale om orientering fra dansk- og regnelæreren om, hvordan barnet trives

i skolen og tager på skolearbejdet. – Orienteringen kan gives mundtligt eller skriftligt.

b) 3.-5. klasse:

Der orienteres om elevernes standpunkt i dansk, skrivning og regning, og orienteringen kan gives mundtligt eller skriftligt (på meddelelsesark eller i bøger som hidtil anvendt).

c) 6.-7. klasse:

Der orienteres om elevernes standpunkt i dansk, skrivning, regning, engelsk og tysk. I de øvrige fag er lærerne frit stillede.

I 6. klasse kan den første standpunktsbedømmelse være enten mundtlig eller skriftlig; men den sidste skal være skriftlig.

I 7. klasse skal den første standpunktsbedømmelse være skriftlig, hvorimod den anden, der kan gives i februar, kan være enten skriftlig eller mundtlig.

d) 8.-10. klasse:

Der gives terminskarakterer i december og marts (umiddelbart efter terminsprøver i de klasser, hvor sådanne holdes) og en årskarakter (13-skalaen).

På 8. klassetrin kan skolen efter lærerrådets og skole-nævnets beslutning undlade første terminskarakter.

Marselisborg gymnasium

Skolen har realafdeling samt sproglig og matematisk gymnasium. På den sproglige linje gives der undervisning på den nysproglige og den samfundssproglige gren. På den matematiske linje gives der undervisning på den matematisk-fysiske, den matematisk-naturfaglige og den samfunds-matematiske gren. På begge gymnasie-linjer vælger eleverne mellem fransk og russisk, samt i 2.g og 3.g mellem sang, musik og formning/kunstforståelse. På den matematiske linje vælger de yderligere mellem engelsk og tysk.

I eksamensterminen maj/juni 1971 blev studenter-eksamen bestået af

59 Sproglige

67 Matematikere (53 på matematisk-fysisk gren og 14 på matematisk-naturfaglig gren).

Realeksamen blev bestået af 12 elever.

Med hensyn til arbejdsplan og ferieplan følger Marselisborg gymnasium de for statens gymnasieskoler gældende bestemmelser, dog kan skolekommissionen i særlige tilfælde disponere over 2 årlige fridage.

Optagelsen af elever foretages efter de herom gældende bestemmelser.

Klasse- og elevantal pr. 1.9.1970

Klassetrin	Antal klasser	Elevantal pr. klassetrin		
		Drenge	Piger	I alt
1. r.	1	14	14	28
2. r.	1	19	12	31
3. r.	1	6	5	11
Total 1.-3. r.	3	39	31	70
1. gs.	3	17	50	67
1. gm.	3	54	17	71
Total 1. g.	6	71	67	138

Grentrin	Antal grenhold	Elevantal pr. grentrin		
		Drenge	Piger	I alt
2. g ns.	2	19	29	48
2. g ns (mus)....	-	-	-	-
2. g ss.	-	-	-	-
2. g ks.	-	-	-	-
2. g mf.	3	38	11	49
2. g mn.	1	11	4	15
2. g sm.	-	-	-	-
Total 2. g.	6	68	44	112
3. g ns.	2	12	35	47
3. g ns (mus)....	-	-	-	-
3. g ss.	-	-	-	-
3. g ks.	-	-	-	-
3. g mf.	3	43	14	57
3. g mn.	1	11	10	21
3. g sm.	-	-	-	-
Total 3. g.	6	66	59	125
Skolen i alt.	21	244	201	445

Ungdomsskolen 1970/71

Ved kommunesammenlægningen 1. april 1970 skete en stærk udvidelse af antallet af ungdomsskoler i Århus kommune.

Baseret på bestemmelserne i lov om fritidsvirksomhed m.v. arbejder 20 kommunale og 3 private ungdomsskoler med ca. 5.000 elever.

I overensstemmelse med loven omfatter ungdomsskolearbejdet følgende kategorier:

1. Almen ungdomsundervisning.
2. Prøveforberedende undervisning.
3. Specialundervisning.
4. Forskellige former for fritidsvirksomhed.

Loven kræver som bekendt, at alle ungdomsskoleelever deltager i faget ungdomsorientering med 24 timer. Som det fremgår af omstående oversigt finder

denne obligatoriske undervisning sted under forskellige organisationsformer.

En særlig interesse samler sig om ungdomsskolernes klubvirksomhed. Her hersker – især med hensyn til lokaleforhold – ret stor forskel på de enkelte skolars muligheder. På dette område er en udvidelse på flere punkter ønskelig, men den ønskede udvidelse vil skulle behandles i overensstemmelse med det bygge- og anlægsprogram for kommunens skoler, der vil fremkomme som følge af nye signaler i integreringen af folkeskolens og den frivillige undervisning.

Efter kommunesammenlægningen 1. april 1970 hører følgende ungdomsskoler under Århus kommune

Malling Ungdomsskole
 Brabrand Ungdomsskole
 Elsted Ungdomsskole
 Næshøj Ungdomsskole
 Hasle Ungdomsskole
 Havvejens Ungdomsskole
 Holme Ungdomsskole
 Hasselager Ungdomsskole
 Sabro-Korsvejskolens Ungdomsskole
 Skødstrup Ungdomsskole
 Solbjerg Ungdomsskole
 Tilst Ungdomsskole
 Trige Ungdomsskole
 Vejlbj-Risskov Ungdomsskole
 Viby Ungdomsskole
 Åbyhøj Ungdomsskole
 Sct. Annagades Ungdomsskole
 Trøjborg Ungdomsskole
 Møllevangens Ungdomsskole
 Vorrevangens Ungdomsskole

Private ungdomsskoler:

Vejlbj-Risskov Marthaforbund
 Ungdomsskolen Et år i huset
 Århus Marthaforbund

De 14-17-årige i kommunen, d.v.s. ungdomsskolens elever, var i

1968: 2.769 piger + 2.765 drenge i alt 5.534 unge,
 1969: 2.630 piger + 2.757 drenge i alt 5.387 unge og
 1970: 6.110 piger + 6.330 drenge i alt 12.440 unge.

Ved sæsonens

begyndelse ind-
 meldtes 2.574 piger 2.488 drenge i alt 5.062
 Elevtallet pr.
 1.2.1971 2.225 piger 2.116 drenge i alt 4.341

Af 12.440 elever har således 4.341 modtaget undervisning, hvilket svarer til ca. 35%.

De ved sæsonens begyndelse indmeldte elever fordeles således:

	Piger	Drenge	I alt	Alders- fordeling i pct. ca.
13 år	108	91	199	4%
14 år	912	869	1.781	35%
15 år	710	666	1.376	27%
16 år	555	519	1.074	21%
17 år	266	304	570	12%
18 år	18	29	47	1%
Over 18 år	5	10	15	0%
	2.574	2.488	5.062	100 %

I 1970/71 er der undervist i i alt 38.843 timer, der fordeles således:

A. Ungdomsorientering	6.009
B. Almene ungdomsskolefag	25.620
C. Prøveforberedende undervisning	5.047
E. Specialundervisning	2.167
	<hr/>
	38.843

Følgende almene kurser har været tilbudt eleverne i ungdomsskolen:

Barnepleje
 Børnepasning
 Børnepædagogik
 Sundhedslære
 Boliglære
 Dansktræning
 Journalistik
 Litteratur
 Keramik
 Formning
 Form og farve
 Stoftryk
 Porcelænsmalning
 Olie- og akvarelmaling
 Plakat- og reklamearbejde
 Tysk
 Engelsk
 Fransk
 Tresproget korrespondance
 Førstehjælp
 Madlavning, begyndere drenge
 Madlavning, begyndere fælles
 Madlavning for viderekomne piger
 Madlavning for viderekomne fælles

Husgerning, piger
 Husgerning, drenge
 Husgerning, fælles
 Kjolesyning
 Teen-age-syning
 Syning
 Du og dit tøj
 Tøj og unge piger
 Vævning
 Håndarbejde
 Maskinskrivning
 Kontorklasse
 Regning/matematik
 Radio
 Radio + kabinetbygning
 Motor
 Færdselslære
 Kørekortforberedelse
 Metalarbejde
 Teknisk orientering
 Teknisk tegning
 Elektronik
 Atomfysik
 Astronomi og rumfart
 EDB-orientering
 Sjøv fysik
 Bånd-teknik
 Foto/film
 Træ-husflid
 Modelbygning
 Bådebygning
 Hobby-husflid
 Fiskegrej
 Bogbinding
 Boldspil
 Gymnastik
 Sport
 Selvforsvar for piger
 Svømning
 Svømmedykning
 Søfart og sejlteknik
 Musik/sang
 Dramatik
 Teen-age-piger
 Skønhedspleje
 Biologi
 Film-orientering
 U-lands-orientering
 Psykologi
 Studiekredsaktivist

Følgende prøveforberedende undervisning er tilbudt:

Regning
 Matematik
 Naturlære
 Engelsk
 Tysk
 Maskinskrivning
 Regnskabsføring
 Orientering
 Moderne husførelse
 Latin

Specialundervisning – tilbudt handicapgrupper:

Dansk – læse/staveretarderede
 Ungdomsorientering – læse/staveretarderede
 Regning – læse/staveretarderede
 Regning (prøveforberedende) læse/staveretarderede
 Matematik (prøveforberedende) læse/staveretarderede

Herudover er der oprettet forskellige hold for andre retarderede.

Endvidere er der tilbudt eleverne ungdomsorientering, der er tilrettelagt således:

Indbygget i fagundervisningen
 Blokundervisning, samlet ved starten
 Blokundervisning, delt
 Separate hold sæsonen igennem
 Kombineret aftenundervisning + hjemmeweek-end
 Kombineret aftenundervisning + kostweek-end
 Koncentreret på få dage »hjemme«
 Samlet på kostophold ude
 Flere kostweek-ends ude
 Flere week-ends »hjemme«
 Lokalweek-end + kostweek-end
 Delvis på faghold, delvis på særlige hold

I ungdomsskolerne har der i alt været 525 lærere. Heraf har 51 lærere også været beskæftiget med klubvirksomhed.

Ungdomsklubber 1970/71

I Århus kommune var der i alt 12 ungdomsklubber. Medlemstallet var 2.199 – fordelt med 1.037 piger og 1.162 drenge.
 Der var i alt 100 klubmedarbejdere (inkl. lederne).

Elev- og klassetal pr. 1. september 1970 1.-7. skoleår.

	1.		2.		3.		4.		5.		6.		7.		I alt	
	Elev- tal	Klasse- tal	Elev- tal	Klasse- tal	Elev- tal	Klasse- tal	Elev- tal	Klasse- tal	Elev- tal	Klasse- tal	Elev- tal	Klasse- tal	Elev- tal	Klasse- tal	Elev- tal	Klasse- tal
Aaby skole	75	3	79	4	71	3	86	4	90	4	85	4	76	3	562	25
Ajstrup skole	-	-	-	-	-	-	-	-	-	-	-	-	-	-	-	-
Bakkegårdskolen	32	2	34	2	33	2	34	2	25	1	37	2	40	2	235	13
Beder skole	61	3	42	2	46	2	46	2	40	2	30	2	27	1	292	14
Brobjergskolen	61	2	40	2	51	3	48	3	46	2	41	2	56	4	343	18
Elev skole	-	-	-	-	-	-	-	-	-	-	-	-	-	-	-	-
Elsted skole	78	4	67	3	56	3	48	2	33	2	39	2	39	2	360	18
Engdalskolen	102	4	91	4	70	3	81	3	63	3	83	3	59	3	549	23
Finsensgades skole	49	2	49	3	43	3	44	2	58	3	52	3	80	5	375	21
N. J. Fjordsgades skole	35	2	43	2	30	2	38	2	28	2	37	2	42	3	253	15
Frydenlundskolen	111	4	98	4	109	5	118	5	105	4	87	4	90	4	718	30
Gammeligårdskolen	70	3	74	3	71	3	68	3	61	3	55	2	62	3	461	20
Gjellerupskolen	87	4	72	3	82	3	88	4	79	3	100	4	111	5	619	26
Hasle skole	81	4	72	3	78	3	59	3	70	3	77	3	64	3	501	22
Hasselager skole	37	2	36	2	27	1	42	2	25	1	40	2	30	1	237	11
Holme skole	89	4	85	4	65	3	71	3	75	3	59	3	79	3	523	23
Højvangskolen	30	2	29	2	43	2	27	1	23	1	26	1	31	1	209	10
Ingerslevs Boulevard skole	37	2	47	2	30	2	37	2	32	2	41	2	34	2	258	14
Jellebakkeskolen	59	3	52	2	54	2	47	2	-	-	-	-	-	-	212	9
Katrinebjergskolen	84	3	68	3	53	2	77	3	77	3	67	3	61	3	487	20
Kragelundskolen	50	2	77	3	70	3	58	3	68	3	87	4	76	3	486	21
Lisbjergskolen	10	1	17	1	13	1	17	1	16	1	14	1	20	1	107	7
Læssøsgades skole	80	3	71	3	91	4	74	3	57	3	71	4	67	4	511	24
Mårslet skole	33	2	23	1	42	2	20	1	27	1	31	2	20	1	196	10
Malling skole	40	2	38	2	39	2	42	2	34	2	42	2	36	2	271	14
Møllevangskolen	111	4	104	4	85	4	83	4	90	4	100	5	91	4	664	29
Nordgårdskolen	81	3	82	3	70	2	43	2	48	2	-	-	-	-	324	12
Ny Munkegades skole	42	2	46	2	45	2	41	2	38	2	38	2	32	2	282	14
Næshøjskolen	44	2	49	2	54	2	51	2	42	2	38	2	25	1	303	13
Nørre Boulevard skole	29	2	25	2	22	2	36	2	30	2	32	2	28	2	202	14
Paradisgades skole	30	2	25	2	22	2	21	2	27	2	36	2	30	2	191	14
Risskov skole	83	3	72	3	75	3	75	3	83	3	69	3	72	3	529	21
Rosenvangskolen	103	4	99	4	92	4	86	4	101	4	101	4	88	4	670	28
Rundhøjskolen	84	3	69	3	104	4	84	3	71	3	63	3	63	3	538	22
Sabro-Korsvej skolen	63	3	71	3	58	3	64	3	61	3	52	2	58	2	427	19
Samsøsgades skole	74	3	61	3	63	3	55	3	52	3	41	2	56	3	402	20
Sct. Annagades skole	39	2	35	2	50	3	46	2	45	2	42	2	39	2	296	15
Skaade skole	29	1	27	1	31	1	31	1	39	2	32	2	20	1	209	9
Skovvangskolen	111	4	87	4	89	4	71	3	82	4	94	5	98	5	632	29
Skødstrup skole	57	3	75	4	60	3	54	3	63	3	50	2	43	2	402	20
Solbjergskolen	77	3	62	3	52	2	66	3	58	3	69	3	41	2	425	19
Strandskolen	83	3	95	4	72	3	78	3	84	3	63	3	65	3	540	22
Sølystskolen	122	5	144	6	112	5	84	4	80	4	85	4	72	3	699	31
Søndervangskolen	174	7	137	5	128	5	95	4	74	3	70	3	63	3	741	30
Tilst skole	98	4	80	3	75	3	59	3	57	3	54	2	35	2	458	20
Todbjerg-Mejlby skole	23	1	30	2	26	2	29	2	24	1	24	1	28	2	184	11
Tranbjerg skole	46	2	57	2	42	2	28	1	24	1	30	2	25	1	252	11
True skole	-	-	-	-	-	-	-	-	-	-	-	-	-	-	-	-
Vejlby skole	61	3	62	3	48	2	58	2	85	3	96	4	98	4	508	21
Vestergårdskolen	76	4	76	4	69	4	65	3	58	3	86	4	63	3	493	25
Viby skole	53	2	46	2	47	2	39	2	44	2	48	2	38	2	315	14
Virupskolen	39	2	28	2	35	2	36	2	17	1	22	1	23	1	200	11
Vorrevangskolen	98	4	99	4	106	4	99	4	101	5	96	5	84	4	683	30
I alt	3.321	144	3.147	142	2.999	137	2.847	130	2.710	125	2.732	129	2.578	125	20.334	932

Elev- og klassetal pr. 1. september 1970 8.-10. skoleår.

	8.		9.		10.		1. real		2. real		3. real		I alt	
	Elev- tal	Klasse- tal	Elev- tal	Klasse- tal	Elev- tal	Klasse- tal	Elev- tal	Klasse- tal	Elev- tal	Klasse- tal	Elev- tal	Klasse- tal	Elev- tal	Klasse- tal
Aaby skole	49	3	34	2	—	—	39	2	39	2	29	2	190	11
Ajstrup skole	—	—	—	—	—	—	—	—	—	—	—	—	—	—
Bakkegårds skolen	29	2	22	2	11	1	12	1	17	1	17	1	108	8
Beder skole	—	—	—	—	—	—	—	—	—	—	—	—	—	—
Brobjerg skolen	23	1	49	3	38	2	23	1	21	1	44	2	198	10
Elev skole	—	—	—	—	—	—	—	—	—	—	—	—	—	—
Elsted skole	37	2	7	1	6	1	—	—	—	—	—	—	50	4
Engdalskolen	36	2	33	2	14	1	43	2	46	2	26	2	198	11
Finsensgades skole	39	2	33	2	11	1	26	1	32	2	36	2	177	10
N. J. Fjordsgades skole	40	2	28	2	13	1	24	1	26	1	21	1	152	8
Frydenlundskolen	52	3	38	2	29	2	41	2	29	1	20	1	209	11
Gammelgårds skolen	27	2	31	2	17	1	26	1	39	2	16	1	156	9
Gjellerupskolen	40	2	40	2	12	1	51	2	43	2	23	1	209	10
Hasle skole	44	2	43	2	10	1	45	2	47	2	39	2	228	11
Hasselager skole	31	2	22	1	16	1	30	2	20	1	22	1	141	8
Holme skole	21	1	29	2	19	1	43	2	54	2	36	2	202	10
Højvangskolen	—	—	—	—	—	—	—	—	—	—	—	—	—	—
Ingerslevs Boulevards skole	35	2	33	2	35	2	27	1	26	1	23	1	179	9
Jellebakkeskolen	—	—	—	—	—	—	—	—	—	—	—	—	—	—
Katrinebjergskolen	44	2	32	2	21	2	42	2	44	2	24	2	207	12
Kragelundskolen	40	2	49	3	11	1	62	3	75	3	45	3	282	15
Lisbjergskolen	—	—	—	—	—	—	—	—	—	—	—	—	—	—
Læssøesgades skole	36	2	18	1	14	1	30	2	27	1	17	1	142	8
Mårslet skole	—	—	—	—	—	—	—	—	—	—	—	—	—	—
Malling skole	67	3	61	3	9	1	—	—	—	—	26	1	163	8
Møllevangskolen	103	6	51	3	18	1	—	—	48	2	43	2	263	14
Nordgårds skolen	—	—	—	—	—	—	—	—	—	—	—	—	—	—
Ny Munkegades skole	17	1	22	1	12	1	18	1	22	1	16	1	107	6
Næshøjskolen	39	2	14	1	—	—	—	—	—	—	—	—	53	3
Nørre Boulevards skole	25	1	15	1	11	1	22	1	15	1	15	1	103	6
Paradisgades skole	18	1	10	1	—	—	15	1	15	1	14	1	72	5
Risskov skole	69	3	15	1	8	1	—	—	59	2	28	2	179	9
Rosenvangskolen	36	2	34	2	24	2	53	2	69	3	36	2	252	13
Rundhøjskolen	41	2	31	2	23	2	26	1	29	1	18	1	168	9
Sabro-Korsvejskolen	30	2	30	2	—	—	25	1	16	1	19	1	120	7
Samsøgades skole	68	3	33	2	27	2	17	1	20	1	25	1	190	10
Sct. Annagades skole	55	3	17	1	—	—	—	—	23	1	16	1	111	6
Skovvangskolen	45	2	52	3	14	1	46	2	57	2	32	2	246	12
Skaade skole	—	—	—	—	—	—	—	—	—	—	—	—	—	—
Skødstrup skole	26	1	16	1	—	—	21	1	18	1	17	1	98	5
Skøring skole	—	—	—	—	—	—	—	—	—	—	—	—	—	—
Solbjerg skole	30	2	28	2	16	1	20	1	26	1	13	1	133	8
Strandskolen	76	3	69	3	19	1	—	—	—	—	16	1	180	8
Sølyst skolen	25	2	26	2	25	1	40	2	31	2	18	1	165	10
Søndervangskolen	—	—	—	—	—	—	—	—	—	—	—	—	—	—
Tilst skole	—	—	—	—	—	—	—	—	—	—	—	—	—	—
Todbjerg-Mejlby skole	—	—	—	—	—	—	—	—	—	—	—	—	—	—
Tranbjerg skole	—	—	—	—	—	—	—	—	—	—	—	—	—	—
True skole	—	—	—	—	—	—	—	—	—	—	—	—	—	—
Vejlby skole	96	4	26	2	21	2	—	—	48	2	33	2	224	12
Vestergårds skolen	57	3	51	3	18	1	60	2	51	2	48	2	285	13
Viby skole	25	1	22	1	16	1	26	1	19	1	18	1	126	6
Virupskolen	25	1	15	1	—	—	24	1	23	1	20	1	107	5
Vorrevangskolen	45	2	42	2	29	2	25	1	29	1	21	1	191	9
I alt	1.641	84	1.221	73	567	41	1.002	46	1.203	53	930	52	6.564	349

Klasse- og elevtal i alt pr. 1. september 1970 på de enkelte skoler.

Skole	Antal klasser	Antal elever	Klassekvotient	Skole	Antal klasser	Antal elever	Klassekvotient
1. Åby skole	38	792	20,9	29. Næshøjskolen	18	396	22,0
2. Ajrstrup skole	5	65	13,0	30. Nørre Boulevard skole	23	338	14,7
3. Bakkegårdsskolen	21	344	16,4	31. Paradisgades skole	21	287	13,7
4. Bakkeskolen	12	272	22,7	32. Risskov skole	33	760	23,0
5. Beder skole	14	292	20,9	33. Rosenvangskolen	41	922	22,5
6. Brøbjerg skolen	35	631	18,0	34. Rundhøjskolen	33	724	21,9
7. Elev skole	2	23	11,5	35. Sabro-Korsvejskolen	26	547	21,0
8. Elsted skole	26	480	18,5	36. Samsøgades skole	34	652	19,2
9. Engdalskolen	39	837	21,5	37. Sct. Annagades skole	32	508	15,9
10. Finsensgades skole	35	610	17,4	38. Skovvangskolen	46	929	20,2
11. N. J. Fjordsgades skole	28	456	16,3	39. Skåde skole	9	209	23,2
12. Frydenlundskolen	48	1.028	21,4	40. Skødstrup skole	25	500	20,0
13. Gammelgårdskolen	35	702	20,1	41. Solbjergskolen	27	558	20,7
14. Gjellerupskolen	41	916	22,3	42. Strandskolen	34	786	23,1
15. Hasle skole	37	816	22,1	43. Sølystskolen	45	887	19,7
16. Hasselager skole	19	378	19,9	44. Søndervangskolen	37	891	24,1
17. Holme skole	33	725	22,0	45. Tilst skole	20	458	22,9
18. Højvangskolen	12	243	20,3	46. Todbjerg-Mejlby skole	13	219	16,8
19. Ingerslev Boulevard skole	27	493	18,3	47. Tranbjerg skole	13	290	22,3
20. Katrinebjerg skolen	40	778	19,5	48. True skole	3	39	13,0
21. Kragelundskolen	36	768	21,3	49. Vejlbj skole	35	767	21,9
22. Lisbjerg skole	8	121	15,1	50. Vestergårdskolen	43	818	19,0
23. Læssøesgades skole	38	722	19,0	51. Viby skole	24	467	19,5
24. Mårslet skole	12	233	19,4	52. Virup skole	16	307	19,2
25. Malling skole	23	433	18,8	53. Vorrevangskolen	45	947	21,0
26. Møllevangskolen	49	1.001	20,4	54. Kirkevejs skole	2	6	3,0
27. Nordgårdskolen	14	359	25,6				
28. Ny Munkegades skole	22	430	19,5				
				I alt . . .	1.447	29.160	20,2

Antal skolesøgende børn pr. 1. september 1970 i kommuneskolerne fordelt på årgange (eksk. ikke årgangsdelte skoler.)

Klassetrin	Elevtal	Klassetal	Klassekvotient	Klassetrin	Elevtal	Klassetal	Klassekvotient
1. klasse	3.332	144	23,1	8. klasse	1.641	84	19,5
2. klasse	3.147	142	22,2	9. klasse	1.221	73	16,7
3. klasse	2.999	137	21,9	10. klasse	567	41	13,8
4. klasse	2.847	130	21,9	1. real	1.002	46	21,8
5. klasse	2.710	125	21,7	2. real	1.202	53	22,7
6. klasse	2.722	129	21,1	3. real	926	52	17,8
7. klasse	2.575	125	20,6				
				I alt . . .	26.891	1.281	21,0

Oversidning ved oprykning til skoleåret 1971/72.

	1. kl.		2. kl.		3. kl.		4. kl.		5. kl.		6. kl.		7. kl.		I alt	
	Dr.	Pg.	Dr.	Pg.	Dr.	Pg.	Dr.	Pg.	Dr.	Pg.	Dr.	Pg.	Dr.	Pg.	Dr.	Pg.
Aaby skole	-	-	-	-	-	-	-	-	-	-	-	-	-	-	-	-
Ajstrup skole	-	-	-	-	-	-	-	-	-	-	-	-	-	-	-	-
Bakkegårds skolen	-	-	-	-	-	-	-	-	-	-	-	-	-	-	-	-
Beder skole	-	-	-	-	-	-	-	-	-	-	-	-	-	-	-	-
Brobjergskolen	-	-	-	-	-	-	-	-	-	-	-	-	-	-	-	-
Elev skole	-	-	-	-	-	-	-	-	-	-	-	-	-	-	-	-
Elsted skole	-	-	-	-	-	-	-	-	-	-	-	-	-	-	-	-
Engdalskolen	-	-	-	-	-	-	-	-	-	-	-	-	-	-	-	-
Finsensgades skole	1	-	-	-	-	-	-	-	-	-	-	-	-	-	1	-
N. J. Fjordsgades skole	-	-	-	-	-	-	-	-	-	-	-	-	-	-	-	-
Frydenlundskolen	-	3	-	-	-	-	-	-	-	-	-	-	-	-	-	3
Gammelgårds skolen	-	1	-	-	-	-	-	-	-	-	-	1	-	1	1	-
Gjellerupskolen	-	-	-	-	-	-	-	-	-	-	-	-	-	-	-	-
Hasle skole	-	-	-	1	-	-	-	-	-	-	-	-	-	-	-	1
Hasselager skole	-	-	-	-	-	-	-	-	-	-	-	-	-	-	-	-
Holme skole	-	-	-	-	-	-	-	-	-	-	-	-	-	-	-	-
Højvangskolen	-	-	-	-	-	-	-	-	-	-	-	-	-	-	-	-
Ingerslevs Boulevard skole	-	-	-	-	-	-	-	-	-	-	-	-	-	-	-	-
Jellebakkeskolen	-	-	-	1	-	-	-	-	-	-	-	-	-	-	1	-
Katrinebjergskolen	1	-	-	-	-	-	-	-	1	-	-	-	-	-	1	1
Kragelundskolen	-	-	-	-	-	-	-	-	-	-	-	-	-	-	-	-
Lisbjerg skole	-	-	-	-	-	-	-	-	-	-	-	-	-	-	-	-
Læssøsgades skole	2	-	-	-	-	-	-	-	-	-	-	-	-	-	2	-
Mårslet skole	-	-	-	-	-	-	-	-	-	-	-	-	-	-	-	-
Malling skole	-	-	-	-	-	-	-	-	-	-	-	-	-	-	-	-
Møllevangskolen	-	-	-	-	-	-	-	-	-	-	-	-	-	-	-	-
Nordgårds skolen	-	-	-	-	-	-	-	-	-	-	-	-	-	-	-	-
Ny Munkegade skole	-	-	-	1	-	-	-	-	-	-	-	-	-	-	1	-
Næshøjskolen	-	-	-	-	-	-	-	-	-	-	-	-	-	-	-	-
Nørre Boulevard skole	-	-	-	-	-	-	-	-	-	-	-	-	-	-	-	-
Paradisgades skole	1	-	-	-	-	-	-	-	-	-	-	-	-	-	1	-
Risskov skole	-	-	-	-	-	-	-	-	-	-	-	1	-	1	-	-
Rosenvangskolen	-	-	-	-	-	-	-	-	-	-	-	-	-	-	-	-
Rundhøjskolen	-	-	-	-	-	-	-	-	-	-	-	-	-	-	-	-
Sabro-Korsvej skolen	-	-	-	-	-	-	1	-	-	-	-	-	-	-	1	-
Samsøgades skole	-	-	-	1	-	-	-	-	-	-	-	-	-	-	1	-
Sct. Annagades skole	-	-	-	-	-	-	-	-	-	-	-	-	-	-	-	-
Skovvangskolen	-	-	-	-	-	-	1	-	-	-	-	-	-	-	1	-
Skåde skole	-	-	-	-	-	-	-	-	-	-	-	-	-	-	-	-
Skødstrup skole	-	-	-	-	-	-	-	-	-	-	-	-	-	-	-	-
Solbjerg skole	-	-	-	-	-	-	-	-	-	-	-	-	-	-	-	-
Strandskolen	-	-	-	-	-	-	-	-	-	-	1	-	-	-	1	-
Sølystskolen	-	-	-	-	-	-	-	-	-	-	-	-	-	-	-	-
Søndervangskolen	2	-	-	1	-	-	-	-	-	-	-	-	-	-	2	1
Tilst skole	2	-	-	1	-	-	-	-	-	-	-	-	-	-	2	1
Todbjerg-Mejlby skole	1	-	-	-	-	-	-	-	-	-	-	-	-	-	1	-
Tranbjerg skole	1	1	-	-	-	-	-	-	-	-	-	-	-	-	1	1
True skole	-	-	-	-	-	-	-	-	-	-	-	-	-	-	-	-
Vejlby skole	-	-	-	-	-	-	-	-	-	-	-	-	-	-	-	-
Vestergårds skolen	-	-	-	-	-	-	-	-	-	-	-	-	-	-	-	-
Viby skole	-	-	-	-	-	-	-	-	-	-	-	-	-	-	-	-
Virup skole	-	-	-	-	-	-	-	-	-	-	-	-	-	-	-	-
Vorrevangskolen	1	-	1	-	-	-	-	-	-	-	1	-	-	-	3	-
I alt	12	5	4	3	-	-	2	-	-	1	2	-	2	-	22	9

4. klassernes svømmeundervisning 1970/71.

Skole	Antal deltagere i svømmeundervisningen		Antal, der kunne svømme uden sele ved begyndelsen af skoleåret				Antal, der kunne svømme uden sele ved slutningen af skoleåret			
	Dreng	Piger	Dreng		Piger		Dreng		Piger	
			%	%	%	%	%	%	%	%
Aaby skole	35	46	8	22,85	7	15,22	29	82,85	42	91,30
Ajstrup skole	2	10	—	—	3	30,00	2	100,00	9	90,00
Bakkegårdsskolen	18	18	—	—	3	16,67	17	94,44	17	94,44
Beder skole	23	20	3	13,04	7	35,00	20	86,96	19	95,00
Brobjergskolen	18	30	2	11,11	1	3,33	14	77,78	22	73,33
Elev skole	—	—	—	—	—	—	—	—	—	—
Elsted skole	21	26	7	33,33	4	15,38	18	85,71	21	80,77
Engdalsgård skole	—	—	—	—	—	—	—	—	—	—
Finsensgades skole	23	18	—	—	1	5,56	11	47,83	14	77,78
N. J. Fjordsgades skole	24	16	2	8,33	4	25,00	14	58,33	13	81,25
Frydenlundskolen	62	50	11	17,74	13	26,00	49	79,03	44	88,00
Gammelgårdskolen	35	22	8	22,85	3	13,64	21	60,00	10	45,45
Gjellerupskolen	—	—	—	—	—	—	—	—	—	—
Hasle skole	32	27	3	9,38	2	7,41	20	62,50	18	66,67
Hasselager skole	—	—	—	—	—	—	—	—	—	—
Holme skole	29	42	3	10,34	13	30,95	13	44,83	30	71,43
Højvangskolen	—	—	—	—	—	—	—	—	—	—
Ingerslevs Boulevard skole	19	17	2	10,53	6	35,29	13	68,42	15	88,24
Jellebakkeskolen	27	23	5	18,52	4	17,39	13	48,15	11	47,83
Katrinebjergskolen	35	45	2	5,71	5	11,11	28	80,00	31	68,89
Kragelundskolen	24	33	8	33,33	6	18,18	21	87,50	29	87,88
Lisbjergskolen	10	7	—	—	—	—	8	80,00	6	85,71
Læssøsgades skole	30	41	4	13,33	15	36,59	27	90,00	31	75,61
Mårslet skole	—	—	—	—	—	—	—	—	—	—
Malling skole	19	20	5	26,32	7	35,00	15	78,95	12	60,00
Møllevangskolen	35	44	3	8,57	6	13,64	28	80,00	34	77,27
Nordgårdskolen	24	19	8	33,33	1	5,26	18	75,00	15	78,95
Ny Munkegade skole	14	27	2	14,29	1	3,70	11	78,57	18	66,67
Næshøjskolen	—	—	—	—	—	—	—	—	—	—
Nørre Boulevard skole	14	20	—	—	2	10,00	7	50,00	15	75,00
Paradisgades skole	8	11	2	25,00	1	9,09	5	62,50	6	54,55
Risskov skole	25	49	12	48,00	19	38,78	21	84,00	42	85,71
Rosenvangskolen	39	49	26	66,67	13	26,53	32	82,05	30	61,22
Rundhøjskolen	36	48	8	22,22	18	37,50	21	58,33	40	83,33
Sabro Korsvej skolen	—	—	—	—	—	—	—	—	—	—
Samsøgades skole	25	28	3	12,00	6	21,43	22	88,00	26	92,86
Sct. Annagades skole	23	23	4	17,39	2	8,70	14	60,87	19	82,61
Skovvangskolen	37	34	5	13,51	3	8,82	26	70,27	25	73,53
Skaade skole	19	12	7	36,84	8	66,67	11	57,89	11	91,67
Skæring skole	—	—	—	—	—	—	—	—	—	—
Skødstrup skole	31	39	7	22,58	7	17,95	21	67,74	29	74,36
Solbjerg skolen	28	33	2	7,14	1	3,03	18	64,29	24	72,73
Strandskolen	43	37	13	30,23	9	24,32	37	86,05	36	97,30
Sølystskolen	49	37	15	30,61	11	29,73	49	100,00	32	86,49
Søndervangskolen	—	—	—	—	—	—	—	—	—	—
Tilst skole	29	37	5	17,24	9	24,32	19	65,52	32	86,49
Todbjerg-Mejlby skole	13	16	3	23,08	2	12,50	7	53,85	9	56,25
Tranbjergskolen	12	16	2	16,67	2	12,50	12	100,00	16	100,00
True skole	—	—	—	—	—	—	—	—	—	—
Vejlby skole	35	25	13	37,14	9	36,00	28	80,00	22	88,00
Vestergårdskolen	49	30	12	24,49	9	30,00	23	46,94	23	76,67
Viby skole	17	16	10	58,82	9	56,25	15	88,24	16	100,00
Virup skole	20	15	4	20,00	2	13,33	13	65,00	7	46,67
Vorrevangskolen	48	48	21	43,75	26	54,17	41	85,42	43	89,58
Kirkevangs skolen	—	—	—	—	—	—	—	—	—	—
I alt	1.159	1.224	260	22,43	280	22,88	852	73,51	964	78,76

Realeksamen og statskontrollerede prøver 1971.

Skole	Antal elever, der tog realeksamen		Antal elever, der tog den afslutt. prøve for 9. klasse		Antal elever, der tog den afslutt. prøve for 10. klasse		Antal elever, der tog den tekniske forberedelseseks.		Antal elever, der tog den udvidede tekn. forberedelseseksamen	
	Dreng	Piger	Dreng	Piger	Dreng	Piger	Dreng	Piger	Dreng	Piger
Aaby skole	13	18	10	15	—	—	8	—	—	—
Ajstrup skole	—	—	—	—	—	—	—	—	—	—
Bakkegårdsskolen	4	9	10	8	—	10	6	—	1	1
Beder skole	—	—	—	—	—	—	—	—	—	—
Brobjergskolen	23	23	13	16	8	12	12	6	12	5
Elev skole	—	—	—	—	—	—	—	—	—	—
Elsted skole	—	—	5	3	2	4	—	—	—	—
Engdalskolen	13	14	10	9	—	—	6	6	10	2
Finsensgades skole	21	15	15	12	5	5	—	—	—	—
N. J. Fjordsgades skole	7	14	12	12	10	2	—	—	—	—
Frydenlundskolen	12	7	8	25	12	14	—	—	—	—
Gammelgårdsskolen	9	8	8	7	5	11	—	—	—	—
Gjellerup skolen	8	12	9	22	5	7	7	2	—	—
Hasle skole	19	21	8	17	4	5	13	5	—	—
Hasselager skole	9	13	8	8	—	5	5	—	7	3
Holme skole	15	19	14	5	3	6	8	—	10	—
Højvangskolen	—	—	—	—	—	—	—	—	—	—
Ingerslevs Boulevard skole	23	4	8	4	7	9	17	—	14	2
Jellebakkeskolen	—	—	—	—	—	—	—	—	—	—
Katrinebjergskolen	16	10	15	13	4	13	—	—	—	—
Kragelundskolen	27	18	30	15	2	9	3	1	—	—
Lisbjerg skole	—	—	—	—	—	—	—	—	—	—
Læssøesgades skole	5	12	11	7	9	5	—	—	—	—
Mårslet skole	—	—	—	—	—	—	—	—	—	—
Malling skole	10	11	16	13	7	3	—	—	—	—
Møllevangskolen	16	26	29	23	9	6	—	—	—	—
Nordgårdsskolen	—	—	—	—	—	—	—	—	—	—
Ny Munkegades skole	9	7	11	12	4	5	—	—	—	—
Næshøjskolen	—	—	10	4	—	—	—	—	—	—
Nørre Boulevard skole	10	5	4	10	4	8	—	—	—	—
Paradisgades skole	6	8	5	5	—	—	—	—	—	—
Risskov skole	9	19	6	8	5	2	—	—	—	—
Rosenvangskolen	15	22	13	10	7	6	7	2	10	—
Rundhøjskolen	9	9	7	17	6	8	6	—	5	2
Sabro-Korsvej skolen	5	14	13	9	—	—	5	2	—	—
Samsøgades skole	13	12	6	11	5	4	14	—	15	2
Sct. Annagades skole	5	12	8	8	—	—	—	—	—	—
Skovvangskolen	16	16	29	19	4	9	—	—	—	—
Skåde skole	—	—	—	—	—	—	—	—	—	—
Skødstrup skole	11	5	11	5	—	—	—	—	—	—
Solbjerg skole	5	8	17	11	11	4	—	—	—	—
Strandskolen	10	7	17	8	9	10	—	—	—	—
Sølystskolen	7	10	14	11	8	10	—	—	—	—
Søndervangskolen	—	—	—	—	—	—	—	—	—	—
Tilst skole	—	—	—	—	—	—	—	—	—	—
Todbjerg-Mejlby skole	—	—	—	—	—	—	—	—	—	—
Tranbjerg skole	—	—	—	—	—	—	—	—	—	—
True skole	—	—	—	—	—	—	—	—	—	—
Vejlby skole	16	16	8	19	10	10	2	1	—	—
Vestergårdsskolen	29	19	15	23	5	4	10	—	7	—
Viby skole	6	11	6	12	5	9	6	—	—	—
Virup skole	11	9	7	6	—	—	—	—	—	—
Vorrevangskolen	8	13	18	21	7	22	—	—	—	—
Marselisborg Gymnasium	6	5	—	—	—	—	—	—	—	—
I alt	456	481	464	463	182	237	135	25	91	17