



Danskernes Historie Online

Danske Slægtsforskeres Bibliotek

Dette værk er downloadet fra Danskernes Historie Online

Danskernes Historie Online er Danmarks største digitaliseringsprojekt af litteratur inden for emner som personalhistorie, lokalhistorie og slægtsforskning. Biblioteket hører under den almennyttige forening Danske Slægtsforskere. Vi bevarer vores fælles kulturarv, digitaliserer den og stiller den til rådighed for alle interesserede.

Støt vores arbejde – Bliv sponsor

Som sponsor i biblioteket opnår du en række fordele. Læs mere om fordele og sponsorat her: <https://slaegtsbibliotek.dk/sponsorat>

Ophavsret

Biblioteket indeholder værker både med og uden ophavsret. For værker, som er omfattet af ophavsret, må PDF-filen kun benyttes til personligt brug.

Links

Slægtsforskeres Bibliotek: <https://slaegtsbibliotek.dk>

Danske Slægtsforskere: <https://slaegt.dk>



Højskole eller efterskole?

så er

NR. NISSUM

en god mulighed!

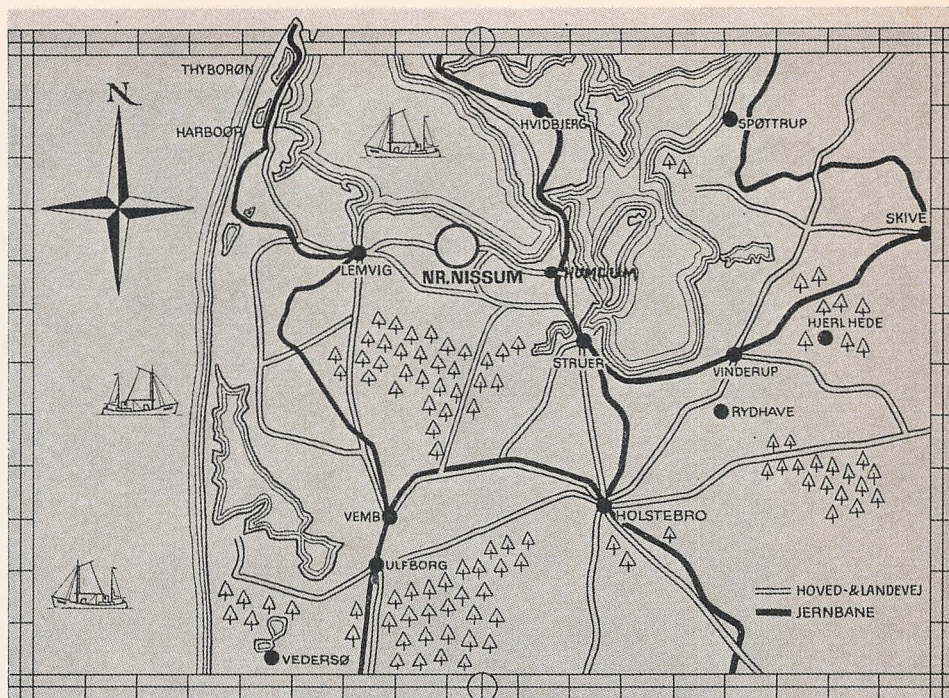

Nr. Nissum Højskole og Efterskole

ligger på et frugtbart højedrag – randmoræne – ved Limfjorden. Skolen har et jordtilliggende på ca. 17 tdr. land, hvoraf 2–3 tdr. land er beplantning, have og boldbaner.

Mod nord er der vid udsyn over Nissum Bredning mod Thyborøn, Thy og Thyholm med Odde-sundbroen.

Mod øst ligger et bakket landskab med Møllebakken, Gejlgårds Bakke, Aredal Bakker og Tof-tum Bjerger som højeste punkter.

Mod syd ser man ned over Seminariebyen med dens mange undervisningsbygninger, kollegier osv. Her findes foruden seminariet også HF-kursus og Den jyske Pensionisthøjskole. I hori-sonten Klosterhedens Plantage.

Mod vest er kirken og kommuneskolen, hvor Vestjysk Realkursus har til huse, skolens nære naboer. Ca. 500 m borte ligger selve Nissumby med forretninger og virksomheder.

Landevejen Lemvig–Humlum–Struer går tæt forbi skolen og giver gode forbindelser til andre egne af vort land.

-
- 1887 oprettede daværende sognepræst Ad. L. Hansen, Nr. Nissum, en højskole i sin præstegård.
- 1889 opførtes en selvstændig højskolebygning i præstegårdens nærhed. Denne bygning anvendes i dag som seminariets materialecentral.
- 1892 påbegyndte pastor Ad. L. Hansen også seminarieundervisningen. Seminariet hører i dag til de bedst udbyggede i landet.
- 1923 købte seminariet højskolens bygninger, og en ny højskole blev bygget på bakken ved kirken.
- 1935 blev en efterskoleafdeling ved højskolen godkendt af ministeriet, og de to skoleformer har siden virket under samme lærerstab.
- 1958 blev en ny vestfløj bygget til hovedbygningen. Indeholder foredragssal, elevværelser og lærerlejligheder.
- 1967 indviende skolen en idrætshal, der foruden at give gode muligheder for gymnastik og boldspil også er et stort aktiv som mødelokale.
- 1972 opførtes en ny østfløj med 14 elevværelser og forstanderbolig. Udvidelsen gav mulighed for at forøge spisesalens areal.
- 1975 tages en tilbygning til idrætshallen i brug. Den indeholder sløjdsal, foredragssal, depot og svømmehal.

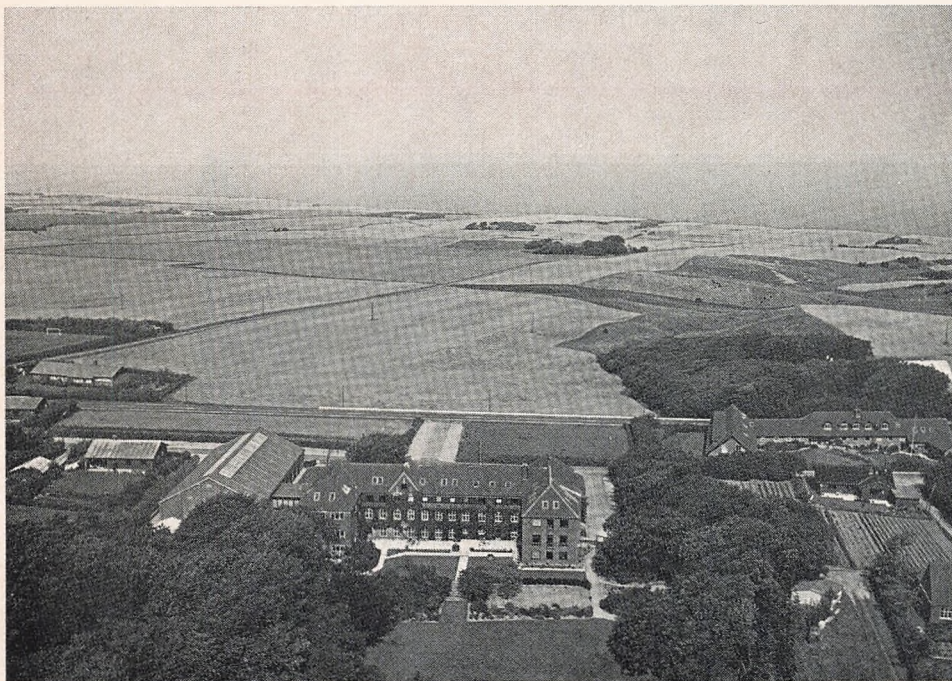



– gennem kirken

Skolens formål

blev ved oprettelsen i 1887 meget klart fremført af stifteren, der i samråd med den daværende formand for Indre Mission formulerede det som: En kristelig højskole i Indre Missions retning.

Pastor Ad. L. Hansen gav i Indre Missions Tidende en mere udførlig formulering, og ud fra denne er skolens målsætning sådan: Det er skolens mål at vække og nære et sundt og oprigtigt kristenliv ud fra den evangelisk-lutherske troslære og give eleverne nyttige kundskaber og praktiske færdigheder gennem undervisning og foredrag, gennem samtaler og ved selvarbejde, for derigennem at gøre dem til målbevidste, dygtige og aktive mennesker, der vil vedgå og videregive vor kristne arv.



– gennem
samvær
med
kammerater



– gennem forældrekontakt

engelsk

tysk

matematik

kemi/fysik

maskinskrivning

udv. bogføring

køkkenskole

håndarbejde

stoftryk

hobby

formning

foto

håndbold

fodbold

gymnastik

idrætsleder

terrænsport

kjolesyning

sangkor

guitarspil

ekstra dansk

ekstra regning

forsorgsorientering

barnepleje

sygeplejeforkursus

spejdersport

svømning

evt. ønsker



– ved selvarbejde



- rækken af valgfrie fag er lang

Undervisningen

er en fortsættelse af tidligere skolegang i Folkeskolen eller anden undervisning. Den omfatter obligatoriske fag, som skolens lærerstab har sammensat, og en lang række af valgfrie fag, som skolen tilbyder, men som eleven selv vælger efter evner, behov og interesser.

Hver skoleform – højskolen og efterskolen – har sin egen obligatoriske timeplan, medens flere valgfri hobby- og interessefag er fælles for begge skoleformer.

Mange fag vil kræve, at eleverne forbereder sig, og timer hertil er afsat på dagsplanen.

Højskolen

De obligatoriske fag er: Litteratur, skriftlig dansk, regning, kristendomsfag, historie, samfundslære, foredrag, motionstimer, sang, håndarbejde/sløjd m. m.

Af større valgfrie områder, der særlig hen-

vender sig til højskoleeleven, er: HF-forberedelse, sygeplejeforberedelse, forsorgslinie, idrætslinie og dertil hørende interessefag.

Efterskolen

Den obligatoriske fagrække omfatter 8., 9. og 10. klassernes pensum. Der gives statskontrollerede prøver i dansk, skrivning, regning, orientering, udvidet bogføring, sprog, naturlære og matematik.

Af større fagrækker kan nævnes TF og uTF, forsorgslinie, idrætslinie m. fl.

*Alle klasser
er fællesklasser
for drenge og piger*



– elevarbejder

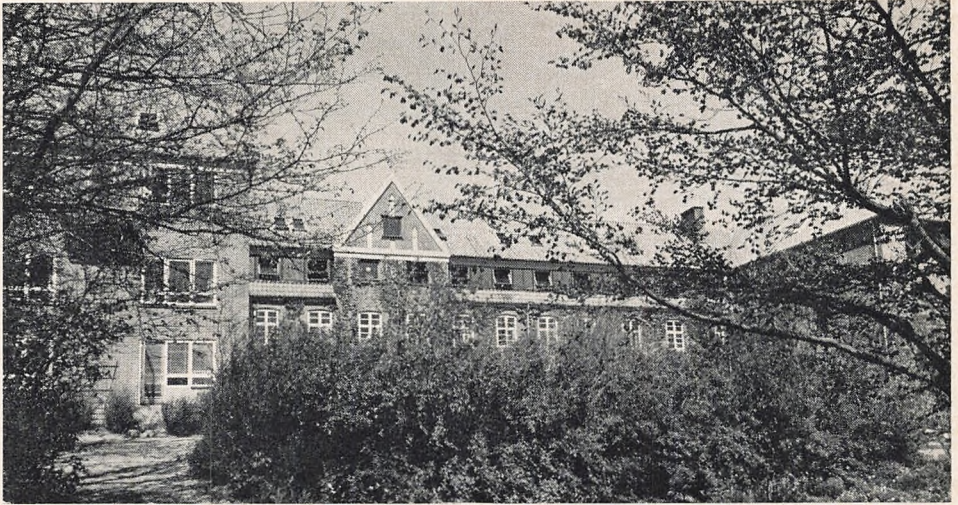

Højskolekursus

18 ugers kursus begynder 15. august
20 ugers kursus begynder 5. januar

Understøttelse

Stats- og kommunestøtte kan søges af alle.
Skema hertil fås ved henvendelse til skolen.

Efterskolen

tilbyder 10 mdr.s kursus = 40 uger fra 15.
august for 8., 9. og 10. klasse med statskon-
trollerede prøver.

Indmeldelse

Ansøgning om optagelse rettes direkte til
skolen.

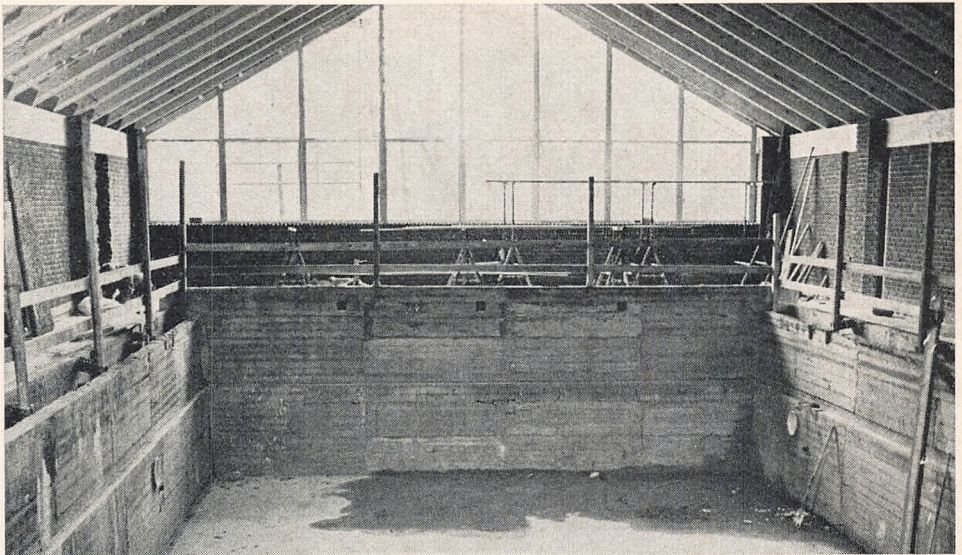

Nyt fra elevforeningen

Så skriver vi februar 1975, og det betyder, at I med dette blad får en oversigt over elevforeningens økonomi for 1974.

Sammenholder vi tallene med regnskabet for 1973, da er der især et par interessante tal, som må fremhæves. Jeg tænker her på udgifter til trykkeriet og til postvæsenet.

Som I vil kunne se ved en sammenligning, er der her en stigning på ca. 30 pct., og da disse to udgifter er ca. $\frac{3}{4}$ af samtlige udgifter, så giver tallene grund til overvejelser.

I samme tidsrum er indtægterne – som næsten udelukkende er jeres kontingent – steget med ca. 5 pct. Og her skal lyde en tak for det store beløb igen i år. Alle I, som har husket giro 803 62 33, har medvirket til at opretholde en kontakt mellem skole og hjemmene, som vi er mange, der tror på værdien af. Den kontakt skulle nødvendigvis mindskes – og det sker, om ikke Nr. N.-bladet stort set hver måned dumper ind af døren.

Men årets regnskab giver bl. a. grund til flg. overvejelser:

1. Skal vi også fremover lægge an på, at I selv »pristalregulerer« kontingentet? (stor tak til alle, som sender langt mere end I havde nødig).
2. Skal vi p. g. a. stigende omkostninger fastsætte årskontingentet til mindst 20 kr.
3. Skal vi nedbringe udgifterne ved at udsende færre numre i årets løb.

Det er nok nogle af disse ting, vi må tale om ved næste sommers elevstævne. Men allerede nu er I velkommen til at tilkendegive jeres mening.

– Og så er der ellers med dette nummer girokort til indbetaling af kontingent for 1975. Tak, om du vil bruge girokortet *straks*. Det giver travle dage nu, men letter arbejdet i det lange løb.

Gironummer er 803 62 33. Husk at skrive, hvornår du var elev. Er der sket navneændring siden sidste indbetaling, så skriv det.

Til slut: Tak for året, der gik, og på forhånd tak for mange venlige og kontante hilser i nærmeste fremtid.

Venlig hilsen *Otto Grønbæk*

Elevliste højskolen forår 1975

1. Andersen, Birthe Voldbjerg, Grønbjerg.
2. Andersen, Ebba Voldbjerg, Grønbjerg.
3. Andersen, Ellen Merete, Hillerslev.
4. Andersen, Johan Ejler, Viborg.
5. Andersen, Niels Kristian, Hanstholm.
6. Christiansen, Bo Lassen, Esbjerg.
7. Dalgaard, Poul Erik, Nr. Nissum.
8. Hammerum, Bente, Tanderupkjær.
9. Hejslet, Anny Merethe, Østervrå.
10. Jacobsen, Malan, Nolsø, Færøerne.
11. Jensen, Hanne, Lem st.
12. Joensen, Ingun, Nolsø, Færøerne.
13. Joensen, Oddvør, Nolsø, Færøerne.
14. Laursen, Kirsten, Roslev.
15. Madsen, Eva Skovsted, Hvidbjerg, Thy.
16. Nicolajsen, Inger Kruse, Gl. Sole.
17. Nielsen, Gudrun, Vinderslev.
18. Nielsen, Henning Lysdal, Vinderslev.
19. Nielsen, Susanne Byskov, Fousing.
20. Nielsen, Wanda, Kølby, Nibe.
21. Poulsen, Martin Johannes, Vinderslev.
22. Poulsen, Orla Scelle, Bedsted, Thy.
23. Sriwatsa, Hampapur, Løgstrup.
24. Sørensen, Jens Erik, Vinderup.
25. Vestergaard, Laura Annelis, Skinnerup.

Vi glæder os over at få så stort et hold – og tilsyneladende et godt hold. Må vi lade takken gå videre til alle, der hjalp os med at anvise NR. NISSUM HØJSKOLE.

Ths. M.

ELEVFORENINGENS REGNSKAB 1974

Kassekonto

<i>Indtægt:</i>		<i>Udgift:</i>	
Kontingent	33.182,00	Bogtrykkerudgifter	23.650,90
Gaver fra vandremapper	252,00	Elevbladsforsendelser	7.529,85
Renter - giro	240,92	Kontingent til landsforening	1.400,00
Renter bank (409546-4)	413,39	Porto	467,80
Renter bank (600-7871)	1.360,65	Bankrenter	1.774,04
Hævet i bank	400,00	1000 girokort	157,00
Girobeholdning 1/1 1974	8.121,18	Gaver til støttefond	270,00
Kassebeholdning 1/1 1974	398,30	Elevstøtte	400,00
		Girobeholdning 1/1 1975	7.742,55
		Kassebeholdning 1/1 1975	976,30
Balance	<u>44.368,44</u>	Balance	<u>44.368,44</u>

Driftskonto

<i>Indtægt:</i>		<i>Udgift:</i>	
Kontingent	33.182,00	Elevbladet har kostet	26.138,90
Renter	2.014,96	Til landsforeningen	1.400,00
Gaver fra vandremapper	252,00	Porto	467,80
Underskud	644,59	1000 girokort	157,00
		Elevstøtte	400,00
Balance	<u>36.093,55</u>	Balance	<u>36.093,55</u>

Status 1/1 1974

<i>Aktiver:</i>		<i>Passiver:</i>	
Formue	20.039,40	Nordvestbank (600-787-1)	16.632,82
Underskud	644,59	Nordvestbank (409546-4)	6.234,87
		Girobeholdning 1/1 1975	7.742,55
		Kassebeholdning 1/1 1975	976,30
		Ialt	31.586,54
		Skylder bogtrykker for okt. kv. ...	10.902,55
Balance	<u>20.683,99</u>	Balance	<u>20.683,99</u>

Gaver specificeret

1936 Vandremappen „Båndet“	27,00
1940 Vandremappen „Sanglærken“	70,00
1951 „Skyttelen“	60,00
1947 „Limfjordsminder“	25,00
1964 „Den glade vandrer“	50,00
1972 „Vandrebogen“	20,00
Ialt	<u>252,00</u>

Poul Jeppesen *Otto Grønbaek*

GLIMT

BESTYRELSESMØDET 9. januar havde som hovedpunkt underskrivelse af lånedokument fra Lemvig Bank og underskrivelsen af den nye fundats. Dertil kom selvfølgelig flere andre punkter, som en bestyrelse skal varetage.

BIBELKURSUSUDVALGET har også været samlet her på skolen for at planlægge dette års bibelkursus. Når planen bliver trykt, vil den komme i bladet.

SANGERKURSUS skal vi også have i sommerferien i år. Udvalget var her for at se på forholdene, og så må vi se tiden an – bl. a. om tilslutningen vil blive så stor, at sammenslutningen tør afholde kursus.

ERHVERVSUGERNE er ved at være overstået. 10. kl. elever har nu i 14 dage forsøgt at spore sig ind på fremtiden, og om få måneder skal de for alvor tage en stor bestemmelse. 8. og 9. kl. brugte 1. uge herhjemme og 2. uge ude i erhverv. Af deres rapporter fra 1. uge ser jeg, at de oplevede noget.

VINTERFERIEKURSUS omtales særskilt, men alligevel skal der være et glimt herfra. Vore elever var enestående flinke til at give plads og til at være omgængelige. Det var TAK værd.

NYBYGNINGEN skrider planmæssigt frem. Tidsplanen følges stadig. Nu lægges fliser i toiletter, gange og på trapper. Loftet er sat op i såvel foredragssal som svømmehal, men der er lang vej endnu.

HØJSKOLEKURSUS fra 15. august er næste opgave. Vi har mærket de første tegn og håber, at vore mange medhjælpere vil huske på os, når de møder unge, der tænker på højskolekursus.

EFTERSKOLEN 1975 har været et problem. Der har som nævnt andetsteds været mange afbud. Vi håber stadig at have fuldt belagt pr. 15. august.

Ths. M.

✧ Højskolepost

Vore møder:

- 27. februar: Lomborg, Ths. M.
- 4. marts: Nr. Nissum, P. J.
- 11. marts: Lemvig, O. G.
- 19. marts: Hjern, Ths. M.

Vinterelevstævnet

er lørdag den 1. marts. Se programmet på bagsiden af bladet.

Vandremappen

15. januar 1975 har jeg afsendt „Forglemmigej“, sommeren 1933.

Anna Molberg

★ Adresseforandringer

- 1933 Johanne Laugesen, Paghs Allé 30, 7400 Herning.
- 56–57 Frits Andersen, Højlands Allé 10, 6750 Esbjerg.
- 57–58 Niels Kr. Rasmussen, Dalstrupvej 5, Dalstrup, 8500 Grenå.
- 1958 E. Vejlgaard Christensen, Søndergade 23, 6960 Hvide Sande.
- 66–67 Henning Robert Hansen, Klemmestrupvej 96, 4600 Køge.
- 67–68 Jørgen H. Svendsen, Hovmosevej 8, Vejrum, 8800 Viborg.
- 67–68 Else M. Østergaard, Vejlevej 15, Pårup, 7442 Engesvang.
- 69–70 Poul Snabe, Algade 6, Ramme, 7620 Lemvig.
- 69–70 Linda Pedersen, Fredensgade 4, 8382 Hinnerup.
- 1970 Bente Madsen – Bente Jensen, Vibevej 33, 7160 Tørring.
- 70–73 Dorte Sigh, Aagade 11, 9620 Aalestrup.
- 71–72 Aase Thise, Møllersvej 7, 4930 Maribo.
- 71–72 Kirsten Sigh, Frederiksdalsallé 28, 7800 Skive.
- 72–73 Berit Pedersen, Vesterbrogade 46, 7500 Holstebro.
- 73–74 Finn L. Bitsch, Stormosevej 3, 7430 Ikast.
- 1974 Johanne Fjordside, „Borgen“, Nr. Nissum sem., 7620 Lemvig.

VINTERELEVSTÆVNET

Vi indbyder alle gamle elever og evt. interesserede til stævne på skolen **lørdag den 1. marts 1975.**

PROGRAM:

- 15.00 Vi ser nybygningen
- 15.30 Fælles kaffebord
- 16.15 Piger viser gymnastik
- 17.00 Vi samles i F.
- 18.30 Middag
- 20.00 10. kl. underholder
- 21.15 Kaffe m. m.

Prisen for hele stævnet: 20,- kr.

HØJSKOLEKURSUS

begynder 15. august 1975

Foruden almene højskolefag er der tilbud om valgfrie fag.

HF-forberedelse - sygeplejeforkursus - forsorg - barnepleje - håndarbejde - maskinskrivning - udv. regnskabsføring m. m.

Foreningslederkursus og idrætskursus med boldspil og gymnastik.

Program sendes gerne

EFTERSKOLEN

tilbyder 10 mdr.s kursus for 8., 9. og 10. kl. med statskontrollerede prøver. TF og uTF.

Tilmeldelser til skoleåret 1976/77 modtages, så længe der er plads.

Udgivet af Nr. Nissum Højskoles Elev- og Venneforening. - Redigeret af forstander Ths. Mogensen