



Danskernes Historie Online

Danske Slægtsforskeres Bibliotek

Dette værk er downloadet fra Danskernes Historie Online

Danskernes Historie Online er Danmarks største digitaliseringsprojekt af litteratur inden for emner som personalhistorie, lokalhistorie og slægtsforskning. Biblioteket hører under den almennyttige forening Danske Slægtsforskere. Vi bevarer vores fælles kulturarv, digitaliserer den og stiller den til rådighed for alle interesserede.

Støt Danskernes Historie Online - Bliv sponsor

Som sponsor i biblioteket opnår du en række fordele. Læs mere om fordele og sponsorat her: <https://slaegtsbibliotek.dk/sponsorat>

Ophavsret

Biblioteket indeholder værker både med og uden ophavsret. For værker, som er omfattet af ophavsret, må PDF-filen kun benyttes til personligt brug.

Links

Slægtsforskeres Bibliotek: <https://slaegtsbibliotek.dk>

Danske Slægtsforskere: <https://slaegt.dk>



AALBORG
KOMMUNALE SKOLEVÆSEN

1952-53

BERETNING

om

Aalborg kommunale skolevæsen

fra 1. april 1952 til 31. marts 1953

ved

skoledirektør B. Kristensen.

INDHOLDSFORTEGNELSE

	Side
Skolevæsenets ledere, træffetider m. v.	3
Skoleautoriteter	4-6
Skolebygninger	7
Vesterkærrets skole	8-17
Den nye skole i østbyen	17-21
Byggearbejde m. v.	22-24
Undervisningen og elevtallet	25
Undervisningens ordning	25-27
Eksaminer	27-32
Sløjd	32
Husgerning	32
Skolehave	32-33
Badning og svømning	33
Skolebespising	33
Skolebesøg	33-34
Udlån af lokaler	34
Børneantallet	35
Børne- og klassetal	35
Af- og tilgang	36
Børnetallets fordeling	37
Klassetallets fordeling og gennemsnitsbørnetallet	38
Udskrivning	39
Indmeldelse	40
Optagelse i mellemskolen	41
Samtlige skolesøgende børn	42
Private skoler	43
Salg af sparemærker	43
Skolebesøget	44-45
Timeplaner	45-47
Aftenskoleundervisning	48
Den kommunale ungdomsskole	48-50
Taleskolen	50-51
Skoletandplejen	51-55
Lægeundersøgelser	55-57
Skolepsykologiske undersøgelser	57-59
Skolehjælpere	59-60
Fritidshjemmene	61-63
Feriekolonier	64-68
Ferierejser	68
Legater og boggaver	68
Aalborg Studenterkursus	69
Svømmeundervisning	70
Årsprøver og opgaver	71-85
Lærerpersonalet	86
Fast ansat lærerpersonele	86-94
Timelærerpersonalet	95
Vikarer	96
Lærerpersonalet ved markskolerne	97
Timetallets fordeling	97
Sygdom blandt lærerpersonalet	98
Forandringer i lærerpersonalet	99-103
Jubilæer	103
Afsked m. v.	103
Lærerpersonalets videreuddannelse	104-105
Aalborg årskursus	105-108
Skolebetjente	108
Udgifter til skolevæsenet	109-110
Aalborg kommunes børnebiblioteker	111-115

Oversigt over skolevæsenets ledere, træffetider m. v.

Skoledirektør.

Telefon

B. Kristensen, *kontor*: Vejgaard rådhus, Hadsundvej 35 7286

Skoledirektøren træffes som regel hver skoledag

kl. 11—12 og 15—16.

Skoledirektørens kontor:

7800

Fuldmægtig P. Willy Nielsen,

kontorassistenterne frk. L. Jeppesen, fru G. Rønaa

og frk. G. Funder.

Kontoret er åbent hver dag kl. 8—16,

lørdag dog kun 8—13.

Skoleinspektører.

Skoleinspektørerne træffes, hvor intet andet er anført, på den pågældende skoles kontor hver skoledag kl. 8—9.

W. B. Kirkholm, *Centralskolen*, Øster Uttrup 4
priv. bopæl, Øster Uttrup.

H. Hansen, *Vejgaard østre skole*, Tlf. 2140
priv. bopæl, Odinsgade 15, tlf. 504.

J. E. Jensen, *Vejgaard vestre skole*, 3861
priv. bopæl, Nordmarksvej 3, tlf. 2614.

Regnar Nielsen, *Østermarkens skole*, 2360
priv. bopæl, Kærlundsvej 17, tlf. 4025.

H. S. Kreilgaard, *Sønderbro skole*, 6882
priv. bopæl, Frederikstorv 1, tlf. 1707.

Hartvig Kristensen, *Kjellerupsgades skole*, 1205
priv. bopæl, Rantzausgade 47, tlf. 2280.

Kr. Værnfelt, *Rantzausgades skole*, 2456
priv. bopæl, Hasserisgade 30, tlf. 9148.

M. A. P. Bie, *Danmarksgades skole*, 505
priv. bopæl, Prinsensgade 24, tlf. 8043.

H. Johs. Sørensen, <i>Poul Paghsgades skole</i> , priv. bopæl, St. Blichersgade 10, tlf. 3691.	Tlf. 1203
E. Duus, <i>Ryesgades skole</i> , priv. bopæl, Skovbakkevej 7, tlf. 7675.	1908
Kr. Stads vold, <i>Vesterkærets skole</i> , priv. bopæl, Vestre Alle 15, tlf. 2970.	8270
Kirsten Strunge, <i>Annebergvej skole</i> , priv. bopæl, Strynøgade 13, tlf. Alba 10.270.	5878
Johs. Christensen, <i>Hobrovejens skole</i> , priv. bopæl, Slotsgade 6, tlf. 2524.	2361
Aage C. Petersen, <i>Frydendal skole</i> , priv. bopæl, Frydendal skole, tlf. 4925.	4925

Markskolen:

<i>Rørdal skole</i> : førstelærer Ejnar M. S. Andersen,	7703
---	------

Skolepsykologisk kontor.

Kontor: Vejgaard rådhus, Hadsundvej 35, tlf. 7800.

Kontortid: Onsdag kl. 16—18 og fredag kl. 8—9.

Skoleinspektør, cand. psyk., frk. Kirsten Strunge, priv. bopæl,
Strynøgade 13, tlf. Alba 10.270.

Viceinspektør, cand. psyk., Inge Hvidmark, Rantzausgades
skole.

Skoletandkliniker.

Centralkliniken på Danmarksgades skole: Overtandlæge <i>N. U. Brams</i> .	Tlf. 627
--	----------

Kliniken på Sønderbro skole: Daglig leder: Børnetandlæge, frk. <i>Eva Christensen</i> .	6066
--	------

Kliniken på Poul Paghsgades skole: Daglig leder: Børnetandlæge, fru <i>Ruth Kirkegaard</i> .	alba 10.776
---	-------------

Skolelæger.

Danmarksgades, Poul Paghsgades og Ryesgades skoler,
Klostermarksskolen, Brøndsteds skole og Katedralskolen:

Skolelæge *Hans Amstrup*, Kastanievej 2, priv. tlf. 572.

Østermarkens, Sønderbro, Kjellerupsgades, Rantzausgades,

Frydendal og Rørdal skoler, samt cand. mag. Møllers skole, Eksternatskolen og Sct. Mariæ skole:

Skolelæge *Knud Erik Sørensen*, Vesteraa 23, priv. tlf. 835.

Vesterkærets, Annebergvej og Hobrovejens skoler, Central-skolen, Vejgaard østre og Vejgaard vestre skole:

Skolelæge *Dorte Jordal*, Vesterbro 51, priv. tlf. Alba 11.640.

Skolelægerne træffes iøvrigt på lægeværelset på den skole, hvor undersøgelserne foregår, og telefonisk henvendelse til skolelægen kan da ske til pågældende skoles kontortelefon — for Danmarksgades og Rantzausgades skoles vedkommende dog til tlf. 627.

Skolekommissionens medlemmer.

Hfv. Politiassistent *K. V. Worm*, Annebergvej 38, formand, tlf. 4338.

Redaktør *P. C. Jacobsen*, Kærlundsvej 24, næstformand, tlf. 6180, og 904.

Fru *Ella Christensen*, Kærvanhus 1, tlf. 8813.

Kontorbestyrer *Carlo Larsen*, Sønderbro 37, tlf. 8677 og 2344.

Socialundersøger *Th. Christensen*, Dybdalsvej 7, Sølyst, tlf. 6679 og 5315.

Fru *Ingrid Larsen*, Vesterbro 8, tlf. 2996.

Arkitekt *V. Bøgh*, Boulevarden 14, tlf. 8008.

Forvalter *P. J. Pedersen*, Rørdal, tlf. 8173.

Gårdejer *Olav Nielsen*, Ø. Uttrup, tlf. Ø. Uttrup 10.

Fru *Marie Kjeldsen*, Grundtvigsvej 6, tlf. 5913.

Incassator *J. M. Jensen*, Falstersgade 7.

Overpostbud *P. C. Jensen*, Hjelmestald 11, tlf. Alba 10.347

Overbetjent *Holger Georg Jensen*, Kastetvej 48, tlf. 7573 og 6200.

Kantor *Eigil Lauritzen*, Ryesgade 13, tlf. 1387.

Fru *Agnete Møller*, Ole Kjærsvvej 8, tlf. 8825.

Aalborg ungdomsskolenævns medlemmer.

Hfv. Politiassistent *K. V. Worm*, Annebergvej 38, formand.

Redaktør *P. C. Jacobsen*, Kærlundsvej 24, næstformand.

Forvalter *P. J. Pedersen*, Rørdal.

Kontorbestyrer *Carlo Larsen*, Sønderbro 37.

Skoleinspektør *Hartvig Kristensen*, Rantzausgade 47.

Forstander *Th. A. Johansen*, Kærlundsvej 32.

Direktør *A. F. Olsen*, Kong Hansgade 10.
 Formand *Marius Andersen*, Herluf Trollesgade 23.
 Redaktør fru *K. Ulkær*, Algade 53.
 Fru *A. Skriver Jensen*, Vesterbro 55.
 Maskinarbejder *K. Povelsen*, Fyensgade 56.
 Overpostbud *P. C. Jensen*, Hjelmerstald 11.

Tilsynsførende med religionsundervisningen.

Pastor *Poul Schou* ved Kjellerupsgades skole.
 Stiftsprovst *Carl Bay* ved Rantzausgades og Danmarksgades skoler.
 Pastor *Oscar Poulsen* ved Poul Paghsgades og Ryesgades skoler.
 Pastor *William Larsen* ved Østermarkens og Sønderbro skoler.
 Pastor *H. Lundberg* ved Hobrovejens skole.
 Pastor *Svend Aage Odborg*, Vejgaard, ved Vejgaard østre og vestre skoler samt Frydendal skole.
 Pastor *H. Storm Jensen*, Nørre Tranders, ved Centralskolen og Rørdal skole.

Fælleslærerrådets formand.

Viceinspektør *Holger Petersen*.

Lærerrådenes formænd.

Frydendal skole : lærer *Alfr. Laur. Nielsen*.
 Centralskolen : overlærer *C. Stavad*.
 Vejgaard østre skole: — *Th. Lyngby*.
 Vejgaard vestre — : — *H. Johs. Christiansen*.
 Østermarkens — : — *Nørgaard Bech*.
 Sønderbro — : — *L. J. Nielsen*.
 Kjellerupsgades — : kommunelærer *Kaj Nørgaard*.
 Rantzausgades — : — *J. P. Thomsen*.
 Danmarksgades — : — *S. Kjeldsen*.
 Poul Paghsgades — : viceinspektør *Orla Kjær*.
 Ryesgades — : — *J. C. Pedersen*.
 Vesterkærets — : kommunelærer *J. C. Østergaard*.
 Annebergvejs — : overlærer *A. Rosager Hansen*.
 Hobrovejens — : viceinspektør *H. Flyger*.

I. Kommunens skolebygninger.

1. april 1953.

	Bete- nelse	Opførel- sesår	Udvidet ved tilbygning	Ejen- doms- skyld	Heraf grund- værdi	Brandforsikring		Bogført værdi 31/3 1952
						Bygninger	Inventar	
Frydendal		1920	1934, 43, 50	285.000	35.300	625.000	100.000	260.139,29
Rørdal		1904-05		102.100	5.100	378.500	20.000	103.408,77
Centralskolen	Centr.	1950-51		600.000	5.200	750.000	50.000	1.052.183,38
Vejgaard østre	Vø.	1926-27	1934 og 37	600.000	28.300	1.546.000	145.000	433.098,10
Vejgaard vestre	Vv.	1899-09	1915 og 38	338.000	30.900	606.000	65.000	223.457,00
Østermarken	Øst.	1928-29	1935-36	409.000	171.900	1.150.500	270.000	510.738,16
Sønderbro	Sbro.	1946-49		Ikke særsk. vurd.		3.181.000	360.000	3.548.438,74
Kjellerupsgade	Kjell.	1900-01		365.000	63.800	1.227.100	250.000	375.661,03
Rantzausgade	Rantz. }	1878-79	1952	1.775.000	334.000	1.676.000	440.000	1.438.591,77
Danmarksgade	Danm. }							
Poul Paghsgade	P. P.	1891-92	1940-41	650.000	66.000	2.017.000	320.000	874.319,88
Ryegsgade	Ryegs.	1910-11	1917 og 45	700.000	415.000	1.381.100	350.000	484.960,23
Vesterkæret	Vestk.	under opf.						46.134,43
Annebergvej	Anbv.	1952		Ikke særsk. vurd.		1.200.000	200.000	281.484,07
Hobrovejen	Hobr.	1930-31		700.000	357.000	944.000	195.000	201.626,13
Inventar på skoletandklinikkerne							140.000	
Inventar på skolevæsenets kontor							38.000	

Oversigt over skolernes lokaler ¹/₄ 1953.

Skole	Alm. klasselokaler	Særlokaler											Andre lokaler					Ialt				
		Sang	Tegning	Fysik	Naturhistorie	Geografi	Håndgern.	Husgerning	Sløjd	Småsløjd	Gymnastiksal	Læsestue	Særandervisn.	Udliån	Skolebad	Lærerværelser	Kontorer		Lægeværelser	Tandklinik	Børnebespisn.	
Frydendal	4	0	0	0	0	0	0	0	1	0	1	0	0	0	1	0	0	0	0	0	0	7
Rørdal	3	0	0	0	0	0	0	0	1	0	1	0	0	0	0	0	0	0	0	0	0	5
Centralskolen	7	0	0	0	0	0	0	1	1	0	1	1	0	1	1	1	1	0	0	2	17	
Vejgaard østre	20	1	1	1	1	1	1	1	1	0	2	1	0	0	1	1	1	3	0	2	39	
Vejgaard vestre	15	0	1	1	0	0	1	0	1	0	1	1	2	0	2	1	1	0	0	0	27	
Øst.	17	1	1	1	0	1	1	1	1	1	2	1	0	1	1	1	2	0	0	0	33	
Sbro.	18	1	1	1	1	1	1	2	1	1	2	1	3	1	2	1	3	3	3	3	50	
Kjell.	16	1	1	1	1	1	1	0	1	1	2	1	0	1	2	1	2	3	0	0	36	
Rantz.	16	1	1	1	0	1	1	1	1	1	1	4	1	1	2	1	2	0	0	0	74	
Danm.	19	1	1	1	1	1	1	1	1	0	3	1	0	0	3	1	2	3	2	0	74	
P. P.	27	1	1	1	1	1	2	0	1	1	2	1	0	1	2	1	3	3	2	0	51	
Ryegs.	26	1	1	1	1	1	1	1	1	1	2	1	0	1	2	1	3	3	0	0	48	
Vestk.	27	0	0	0	0	0	0	0	0	0	1	0	0	0	0	0	0	0	0	4	32	
Annebergvej	0	0	0	0	0	0	1	1	2	0	0	0	19	0	0	1	2	0	0	2	28	
Hobr.	12	1 ²	0	1	1	0	1	0	1	1	1	1	0	1	1	1	2	0	0	0	25	
	227	9	9	10	7	8	12	9	14	7	21	11	28	8	18	12	24	18	7	13	472	

1) Geografi og naturkundskab. 2) Sang og tegning.

Vesterkærets skole.

Den stærkt voksende bebyggelse af kvarteret i Aalborgs nordvestlige bydel gjorde det nødvendigt, at der herude blev opført en ny skole. Det voldte nogen vanskelighed at blive enige om skolens beliggenhed, men efter at byrådet i sit møde den 21. januar 1952 havde afgjort, at skolekomplekset skulle placeres på hjørnegrunden ved Vestre Fjordvej og Skydebanevej, og det var lykkedes at få byggetilladelse og en materialebevilling til 1. etappe af byggeriet, tog man fat på skolens opførelse.

Skolen opføres efter forslag og tegninger af arkitekterne Villy G. Hansen, og K. W. Orland, og den er dimensioneret således, at den netop opfylder mindste krav i folkeskoleloven af 18. maj 1937 med hertil hørende cirkulærer og bekendtgørelser med hensyn til klasselokalernes størrelse og loftshøjde, lysareal for klasselokaler, gangbredde, toiletter og vaskeindretninger samt læskurenes udstrækning.

Ved opførelsen af skolen er der i h. t. indenrigsministeriets cirkulære indrettet de efter skolens størrelse nødvendige sikringsrum under de tre gymnastiksale. Kælderen under gymnastiksalen nærmest Vestre Fjordvej udnyttes til cykkekælder, og der er adgang hertil ad en rampe fra Vestre Fjordvej og opgang til legeplads under læskuret.

Som situationsplanen viser, består skolekomplekset af en sydorienteret 3-etagers sidekorridorbygning til almindelige klasselokaler, en øst/vestlig orienteret 3-etagers midterkorridorbygning for særlokaler, 3 øst/vestlig orienterede gymnastiksale med tilhørende birum samt læskure og toiletter.

De to klassefløje er sammenbygget i vinkelform, der afgrænser legepladsen mod nord og vest. De tre gymnastiksale åbner sig mod syd mod sportspladserne og er sammenbygget med midterkorridorbygningen ved læskur.

Læskure med toiletter afslutter legepladsen mod øst.

De forskellige bygninger begrænser og afskærmer således legepladsen, som åbner sig mod syd.

Skolens indgang er fra Skydebanevej.

Det trekantede areal, der fremkommer på grunden ved hjørnet af V. Fjordvej og Skydebanevej udlægges til skolehaver.

Klassefløjen indeholder i kælderetagen kedel-, brændsels- og pumperum med tilhørende birum samt rum for pedel. Fra Skydebanevej er der særlig adgang for nedkastning af brændsel, afhentning af affald og indlevering af varer til skolebespisning. Bespisningslokaler findes i den vestlige ende af bygningen, og adgangen til lokalerne findes gennem forbindelsesbygningen mellem de to klassefløje. Der findes iøvrigt 3 disponible rum og et rum for rengøringspersonalet samt 2 lærerbade.

Stueetagen, 1. sal og 2. sal er ens og indeholder i hver etage 9 klasselokaler, 2 materialerum og 2 toiletter.

Særklassefløjen rummer i *stueetagen*: Kontorer for inspektør, viceinspektører, rum for pedel og arkiv, læsesal, bibliotek og pakkerum, håndgerningslokale med tilhørende materialerum, sløjdlokale med tilhørende materialerum samt et lille lokale til særundervisning, på *1. sal*: Lærerværelse med tilhørende birum, rum for skolelæge og skoletandlæge, geografilokale samt 2 alm. klasselokaler og 2 små særlokaler. *2. sal*: skolekøkkenafdeling med teorikøkken, familiekøkken og birum, fysiklokale med materialerum, naturhistorie med materialerum, sanglokale og tegnelokale med modelrum.

På hver etage findes desuden børnetoiletter.

Tre gymnastiksalsbygninger hver indeholdende: 1 gymnastiksal, omklædningsrum 2 redskabsrum, rum for lærer, toilet, baderum, rum for håndklæder, rengøringsrum og 2 forstuer. I kælderens findes tilflugtsrum.

I vestsiden af legepladsen findes et læskur som afskærmning og forbindelse mellem særklassefløj og den vestlige gymnastiksal.

I den lave bygning langs Vestre Fjordvej findes læskur med bænke langs bagmur, og den østlige side af bygningen indeholder toiletter for piger og drenge.

Skolens samlede rumfang er ca. 41000 m³ incl. læskure. Opførelsen af skolen skal strække sig over flere byggeperioder. Den første omfattede normalklassefløjen m/ forbindelsesbygning, læskur og toiletbygning samt een gymnastiksal med tilhørende birum og kælderens indrettet til cykler, men anvendelig som tilflugtsrum. Så snart vejret tillod det, tog man fat, og arbejdet fremmedes så hurtigt, at man havde bygningerne under tag, da frosten satte ind. Det lykkedes da også at få lokalerne færdige, så de kunne tages i brug fra det nye skoleårs begyndelse, og den nye skole begyndte med 26 klasser.

Nedenfor bringes nogle gengivelser af planer og tegninger vedrørende skolen:

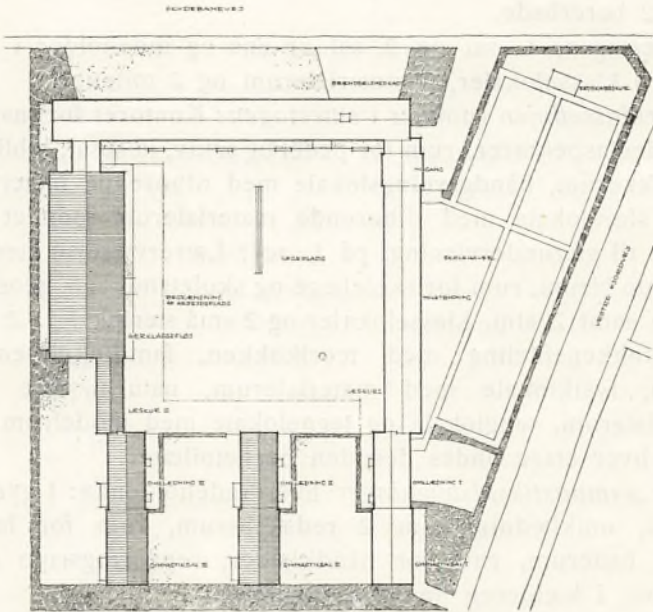

Beliggenhedsplan.

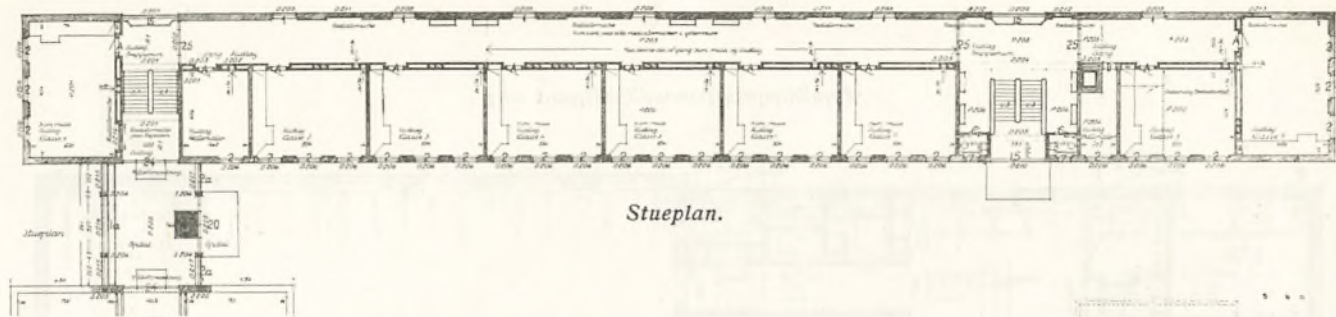

Stueplan.

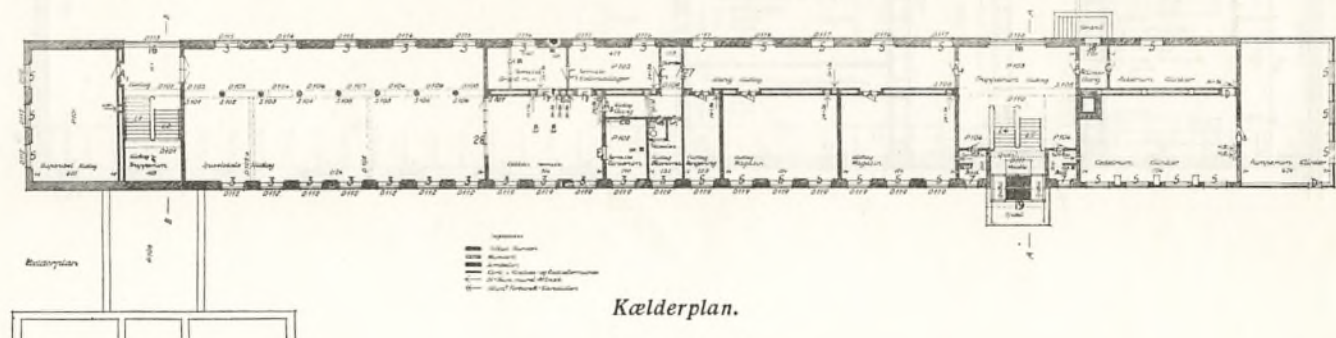

Kælderplan.

Klassefløjen mod Skydebanevej.

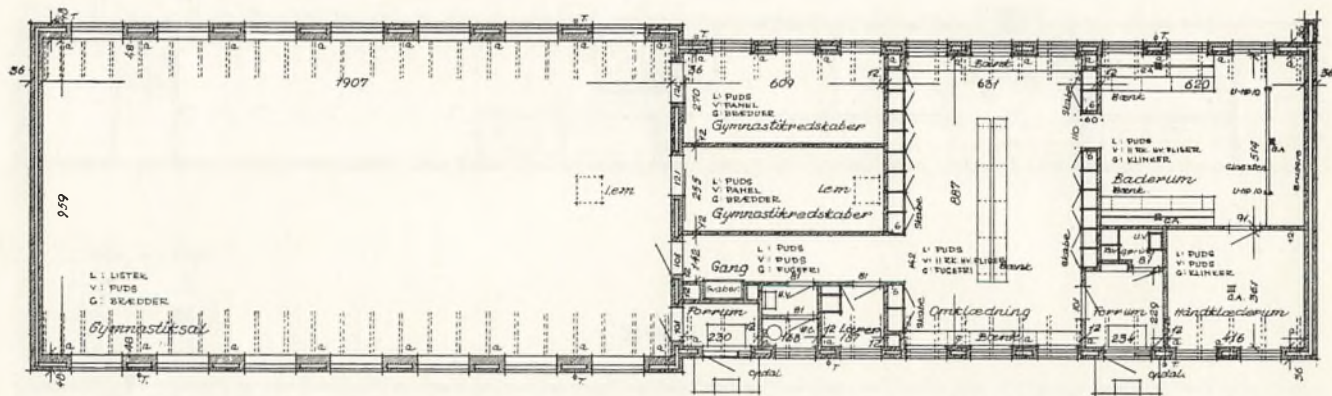

Den vestlige gymnastiksalbygning.

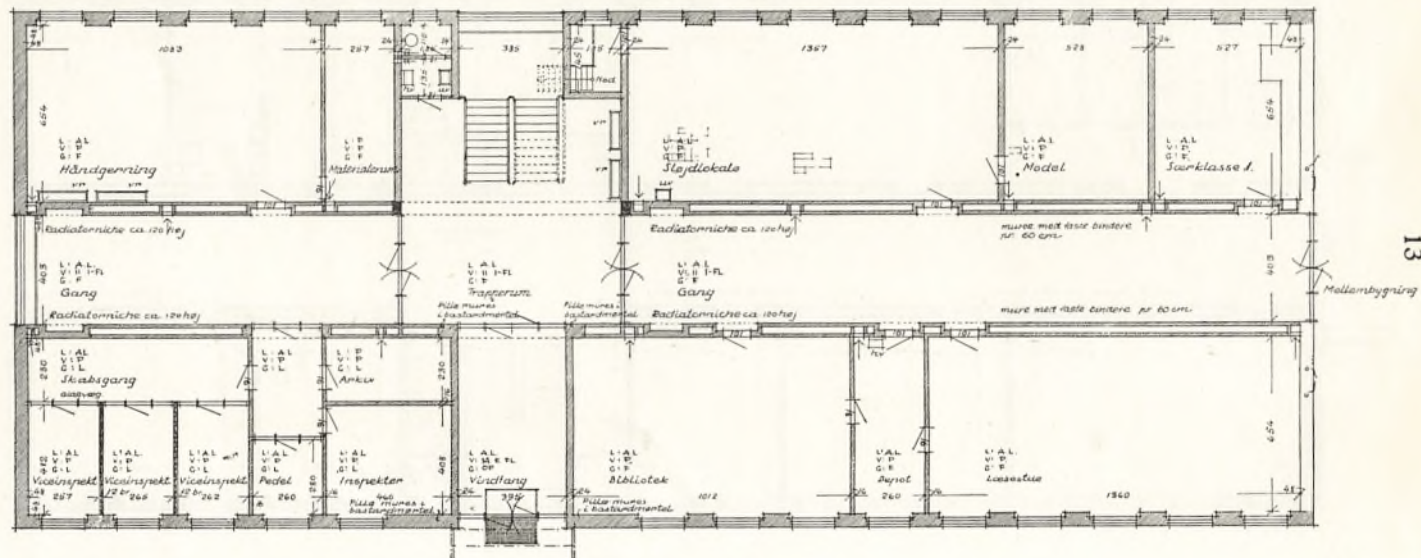

Stueplan. Særklassefløjen.

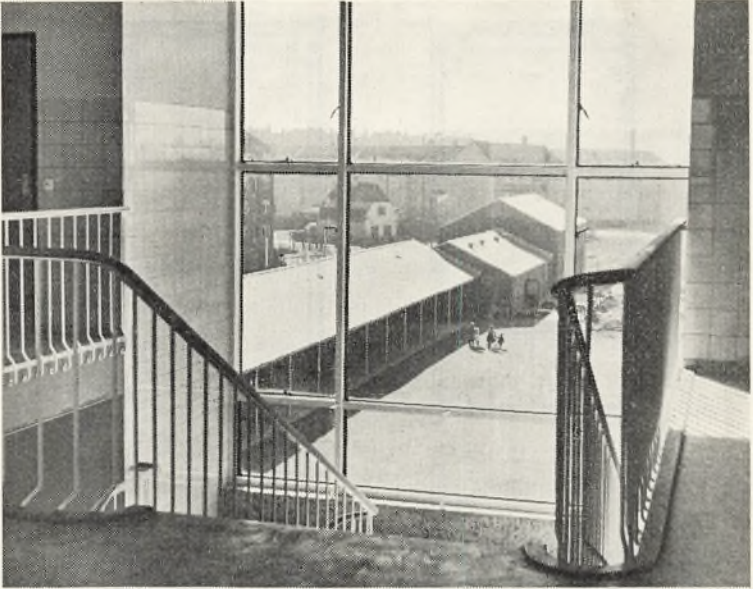

Et „kig“ fra trappen på Vesterkæret skole.



Fra legepladsen på Vesterkæret skole.

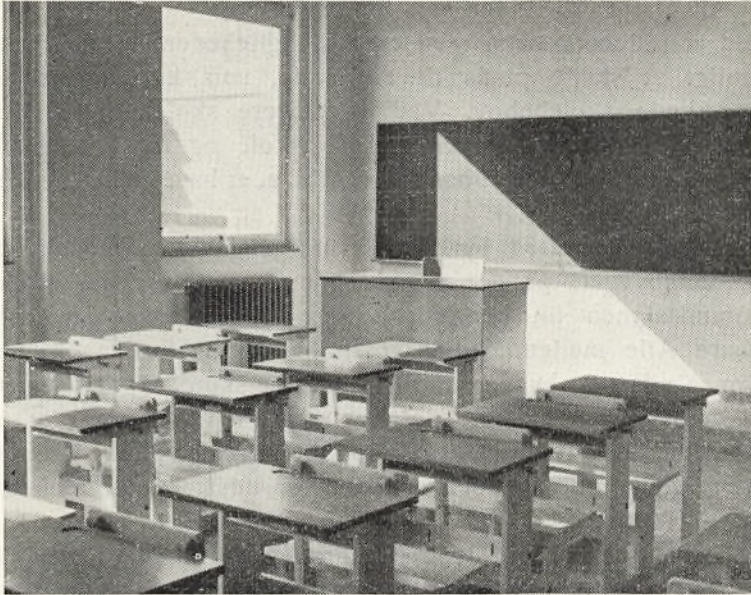

Et klasselokale på Vesterkæret skole.

Den nye skole i østbyen.

I sommeren 1950 foretog byplankontoret en nærmere undersøgelse af skolebehovet i østbyen, idet man under medvirken af folkeregistret registrerede de aldersklasser af børn, som i skoleåret 1953/54 ville være skolepligtige. Undersøgelsen viste, at der indenfor Østermarkens og Sønderbro's skoledistrikter i østbyen ville være et behov på ca. 3300 pladser i året 1953/54, eller et udækket behov på omkring 1400 pladser, da de to skoler har en kapacitet på tilsammen 1900 pladser. Den samme undersøgelse viste iøvrigt også, at man i tiden efter 1954 ville få en lille nedgang i børnetallet, men denne er uden betydning, da den opvejes ved tallets stigning efterhånden som klasserne rykker op.

Ved et mellem byplanudvalget og skolekommissionen i august 1950 afholdt møde drøftedes dette forhold, ligesom man drøftede et af stadsarkitekt Rohbrandt udarbejdet projekt, hvorefter en ny skole ville kunne anbringes på en plads

ud til Østre Alle. Her var der påtænkt et boligbyggeri, men ved at reducere dette med ca. 210 lejligheder ville det være muligt at skaffe plads til en skole, som kunne tage det udækkede skolebehov. Ved at placere skolen det nævnte sted opnåede man, at Sønderbro skole og den nye skole ville kunne udfylde hinanden ved bl. a. at have fælles sportsplads, skolehave o. l.

Imidlertid vedtog byrådet i 1951 alligevel at gennemføre et boligbyggeri på det pågældende areal, hvorefter skolekommissionen fik overladt en ret langstrakt grund langs Østre Alle mellem Sohngaardsholmsvej og forlængelsen af Samsøgade som byggegrund for den nye skole. Under hensyn til arealets form fandt skolekommissionen det naturligt, at man lod udskrive en arkitektkonkurrence for den nye skole. Dette godkendte byrådet, og der blev udsat et præmiebeløb på 20.000 kr.

I november måned 1952 udsendte Aalborg byråd sin indbydelse til den offentlige projekt-konkurrence, og da tidsfristen for afleveringen udløb i februar 1953, var der indkommet 71 forslag.

Dommerkomiteen, der bestod af borgmester Mar. Andersen, skolekommissionens formand fhv. politiassistent K. V. Worm, redaktør P. C. Jacobsen, arkitekt Vilh. Bøgh, skoledirektør B. Kristensen og stadsarkitekt Knud Rohbrandt valgt af Aalborg byråd og d.hrr. arkitekter Halldor Gunnløgsson, Vilh. Lauritzen og stadsarkitekt A. Mogensen valgt af Danske Arkitekters Landsforbund, var enige om at tildele 1. præmien til et projekt, der viste sig at være udarbejdet af arkitekterne Hans Henning Hansen, Erik og Aage Holst samt Henning Meyer i samarbejde med havearkitekt Georg Boye, København. Tre andre projekter fik hver 3000 kr. og desuden blev der indkøbt 2 projekter for andre 3000 kr.

Da Aalborg byråd har vedtaget skolekommissionens indstilling om, at 1. præmieprojektet skal danne grundlaget for indretningen af den nye skole, og at der på grundlag af dette projekt udarbejdes detailplaner og tegninger, så arbejdet med opførelsen af 1. del af skolen kan påbegyndes i 1954, er man gået i gang med arbejdet, og skolens bygmestre bliver herefter det pågældende arkitektfirma.

Nedenstående gengivelser af planer og tegninger vedrørende skolen i østbyen er taget fra 1. præmieprojektet:

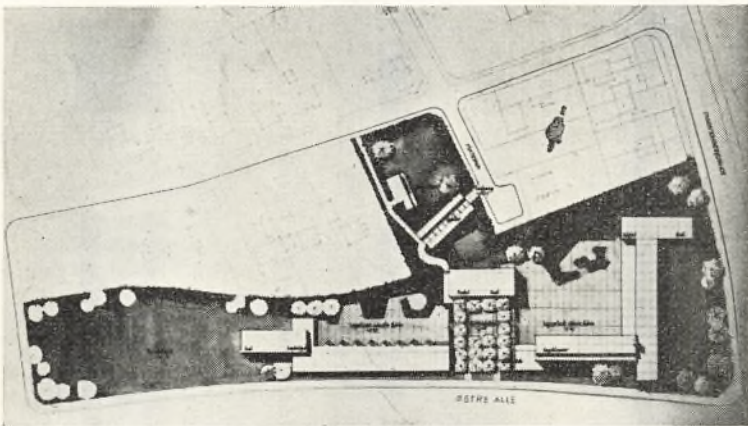
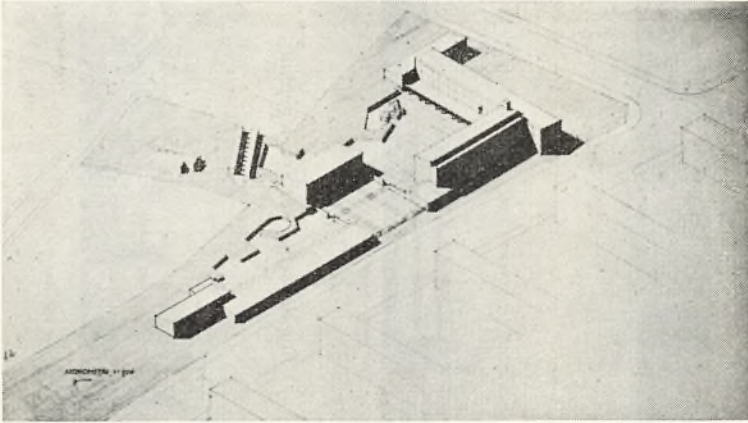

Beliggenhedsplaner.

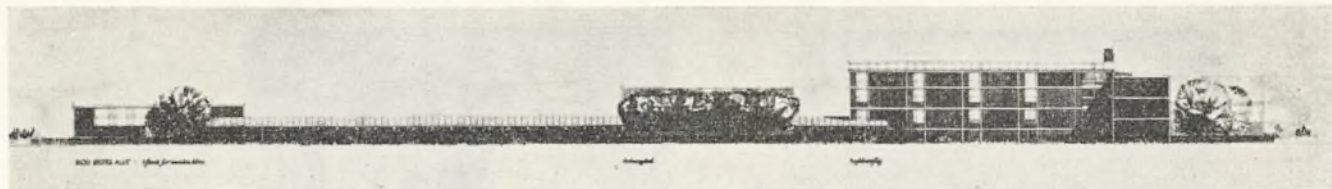

Skolen set fra Østre Alle.

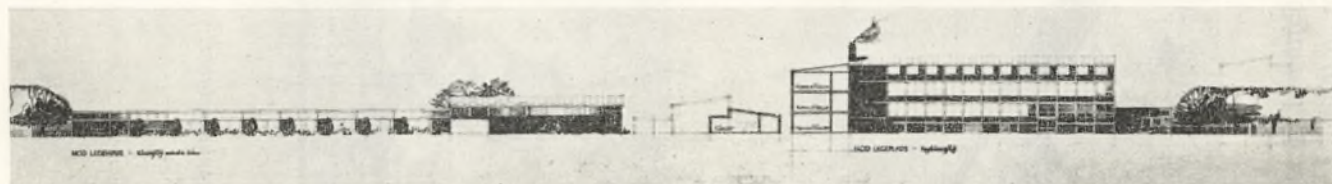

Klassefløj for mindre børn set fra legeplads.

Fagklassefløj set fra legeplads.



Klassefløj for større børn set fra legeplads.



Klassefløj for større børn set fra Sohngårdsholmsvej.

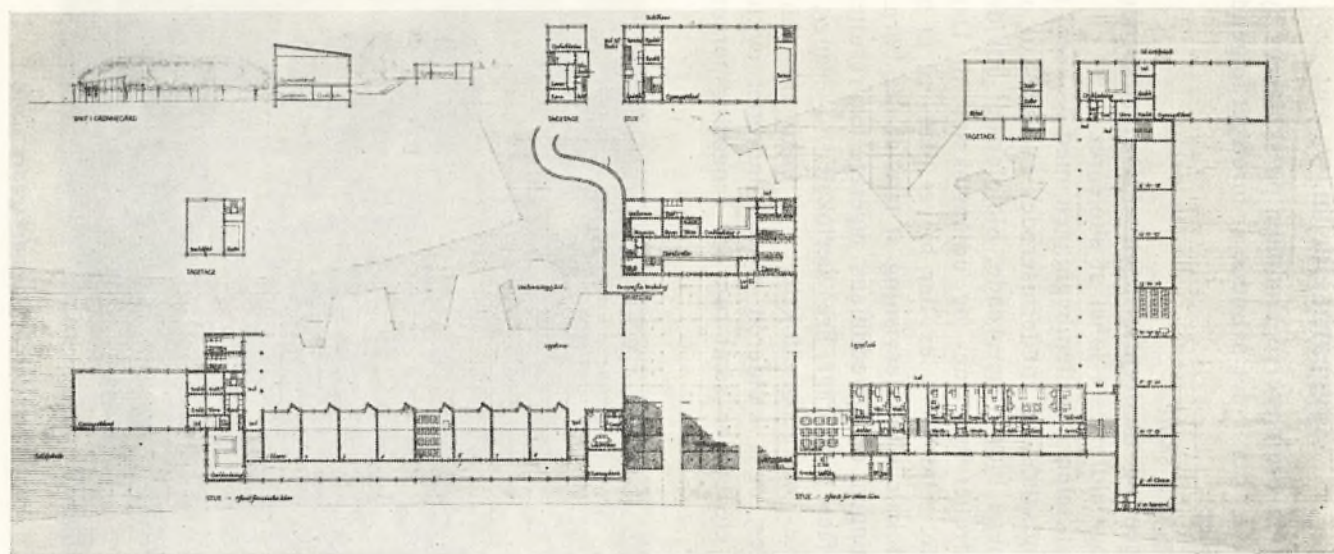

Plan over stueetagen og enkelte dele af tagetagen.

Byggearbejder m. v.

Foruden de ordinære reparationer på skolernes bygninger og inventar er der i det svundne år foretaget følgende større byggearbejder:

Danmarksgades skole.

Udvidelsen og moderniseringen af Danmarksgades skole fortsattes og fuldførtes i løbet af skoleåret.

Gymnastiksalen i mellembygningen med de hertil hørende birum istandsattes og moderniseredes så bade- og omklædningsrummene blev tidssvarende. Sløjdlokalet udvidedes, og der er indrettet læsestue- og udlånslokaler for Danmarksgades skole. Endvidere er der blevet plads til et husflidslokale og lokale til undervisning af talelidende børn.

Ombygningen af hovedfløjens tagetage er resulteret i, at man har fået frembragt fire særlokaler — sang-, fysik-, naturhistorie- og geografilokaler — samt tre almindelige klasselokaler, og i kælderens er der indrettet cyklerum til lærer- og elevcykler samt rum for rengøringspersonalet og arkivrum.



Naturhistorelokale Danmarksgades skole.



Geografilokale Danmarksgades skole.



Fysiklokale Danmarksgades skole.

Efter denne gennemgribende udvidelse og reparation er skolen så godt som ny og vil i mange år fremover kunne bruges til sit formål og opfylde de krav, man med rimelighed kan stille til den.

Rantzausgades skole,

der også er under ombygning, vil være færdig, så de nye lokaler kan tages i brug i efteråret 1953.

Frydendal skole.

Efter at skolekommissionen havde fået materialebevilling til arbejderne ved denne skoles udvidelse, blev der afholdt licitation, og umiddelbart derefter blev der taget fat på udvidelsesarbejderne, som omfatter bygning af en een-etages skolebygning med 3 undervisningslokaler, lærerværelse med tekøkken og kontor for skolelederen. Desuden opføres en ny toiletbygning med toiletter og læskure for børnene, ligesom der foretages en mindre udvidelse af gymnastiksalen. Udgifterne vil andrage ca. 310,000 kr., og arbejderne påregnes at være færdige til efteråret 1953.

Vejgaard østre skole.

En undersøgelse af kloakforholdene viste, at det var nødvendigt et forny og omlægge kloakrørene, så afløbsforholdene fra skolens kloaker var i orden. Disse arbejder samt en overfladebehandling af skolegården samt ændringer af parkeringsforholdene for elevernes cykler kostede 35,000 kr.

II. Undervisningen og elevtallet.

Efter den gældende skoleplan falder Aalborg kommunale skolevæsen i følgende hovedafdelinger:

A. *Grundskolen*, som består af 5 fortløbende klasser, og

B. *Mellemskolen*, som deles i:

a) den eksamensfri mellemskole med 3 (4) klassetrin og

b) eksamensmellemskolen, som har 4 fortløbende klasser.

Til eksamensmellemskolen er knyttet eetårig realklasse.

Særklasser i henhold til lov om folkeskolen af 18. maj 1937 oprettes med det efter forholdene til de forskellige tider fornødne klassetal.

For børn med læsevanskeligheder (læseretarderede, ordblinde børn) er der indrettet særlige læseklasser, ligesom der er afsat specielle timer for tællelidende og hørelidende børn. Disse særklasser og særtimer oprettes i det omfang og svarer til de klassetrin, som skolekommissionen finder fornødent, dog under iagttagelse af de bestemmelser, der findes herom i undervisningsministeriets cirkulære af 26. juni 1943.

Samtlige afdelinger har så mange parallelklasser, som børnetallet kræver, og klasserne har heldagsundervisning, som regel med skoletiden fordelt på begge halvdage.

Undervisningen er fælles for drenge og piger på alle skolens klassetrin.

I henhold til folkeskoleloven gælder følgende bestemmelser angående indskrivning og udskrivning af skolen:

Skoleåret begynder hvert års 1. april.

Undervisningspligten indtræder ved skoleårets begyndelse for de børn, der på dette tidspunkt er fyldt 7 år, dog at

børn, der ved skoleårets begyndelse er fyldt 6 år, skal optages i skolen på begæring af den for barnets skolegang ansvarlige.

Undervisningspligten ophører ved udgangen af et skoleår for de børn, der på dette tidspunkt er fyldt 14 år.

Børn, der er født i skoleårets 3 første måneder, stilles med hensyn til undervisningspligtens indtræden og ophør, som om de var født før skoleårets begyndelse.

Børn, der er ude over den undervisningspligtige alder, men som har begyndt undervisningen i mellemskolens 3. klasser, kan kun med skolekommissionens samtykke udskrives af skolen før denne undervisnings afslutning.

Antallet af skolesøgende børn i Aalborg købstad var 12103 den 31. december 1952. Heraf blev 82,90 % undervist i kommuneskolen. Af samtlige undervisningspligtige børn, hjemmehørende i Aalborg, ialt 9686, søgte 91,01 % kommuneskolen, 0,81 % katedralskolen, 6,82 % de eksamensberettigede, 0,43 % de ikke-eksamensberettigede privatskoler, 0,09 % får undervisning i andre kommuners skoler og 0,37 % er uden undervisning på grund af sygdom, åndsvaghed o. l., 0,03 % får hjemmeundervisning, medens 0,44 % undervises under åndsvagevæsenet eller på blinde- og døveinstitut.

Skoleåret. Stigningen i børnetallet udgjorde pr. 1. april 1952 ca. 700, og som tidligere påpeget vil der også i de førstkommende år komme flere og flere børn, indtil børnetallet kulminerer i 1957. Da skolekommissionen er klar over dette forhold og ved, hvilke krav der med årene vil kunne stilles med hensyn til skolelokaler, har man også i det forløbne år arbejdet på at få undervisningslokalernes antal forøget.

Udvidelsen og moderniseringen af Danmarksgades skole fuldførtes i årets løb, idet tagetagen færdiggjordes, hvorved der frembragtes tre udmærkede særlokaler og 4 almindelige klasselokaler.

Indskrivningen til 1. klasserne pr. 1. april 1953 viste, at man skulle regne med en tilgang på ca. 1600 børn, og da man på indskrivningstidspunktet kun kunne regne med, at der ville blive udskrevet ca. 800 børn til 31. marts, måtte man kalkulere med en stigning i børnetallet pr. 1. april 1953

på ca. 800 børn. Det viste sig dog, at stigningen blev noget mindre, da udskrivningstallet blev større i foråret end opgivet i efteråret. Da byggearbejdet med Vesterkærrets skole fremmedes planmæssigt, var klassefløjen samt toiletbygningen og een gymnastiksal færdig til det nye skoleårs begyndelse, og derved blev man i stand til at kunne modtage det nye skoleårs stigning i børnetallet. Det lykkedes altså at skaffe lokaler til det forøgede børnetal, men ikke at forbedre forholdet mellem lokalebehovet og tilstedeværende undervisningslokaler.

En opgørelse over lokalebehovet, som i året er foretaget efter begæring af undervisningsministeriet, og som er foretaget på grundlag af, hvad der virkelig er normalt, viste med al tydelighed, hvor langt vi er kommet bort fra den gode gamle skole. At det går ud over eleverne, er gang på gang fremhævet. Det er ikke til gavn for børnene, at man har overfyldte klasser, eller at man har de mange vandreklasser på skolerne. Men det betyder også, at den menige lærer får sin store del af byrden gennem vandringerne med klassen fra lokale til lokale, gennem besværet med at holde sammen på klassens ejendele — skolebøger og tøj — og gennem det forøgede nerveslid som den „uroelige“ skole giver.

Til realeksamen i marts 1953 indstillede Vejgaard østre skole 41 elever (22 drenge og 19 piger), der alle bestod med følgende resultat:

R. a.

1. Jens Christiansen	mg÷ (13,24)
2. Arne Bork Jensen	mg+ (14,18)
3. Arne Byrial Jensen	g+ (12,81)
4. Henning Jensen	mg+ (14,29)
5. Hanne Jensen	mg (13,78)
6. Jens Johansen	mg÷ (13,47)
7. Hanne Luise Karner	mg÷ (13,35)
8. Kaj Knudsen	mg (14,08)
9. Keld Mortensen	mg+ (14,49)
10. Jørn Arne Berg Nielsen	mg+ (14,18)
11. Tove Ottesen	mg (13,83)
12. Aase Petersen	g+ (12,42)
13. Arling Vibe Pedersen	g+ (12,62)
14. Emil Pedersen	g (11,95)

15. Karen Marie Pedersen	ug÷	(14,55)
16. Lis Pedersen	mg÷	(13,42)
17. Liszy Ringtved	mg÷	(13,63)
18. Bente Rosleff Sørensen	mg÷	(13,66)
19. Birthe Østermann	mg+	(14,28)

R. b.

1. Aase Andersen	mg	(13,79)
2. Kari Vindalen Andersen	g+	(12,87)
3. Carl Henning Bentsen	mg	(13,87)
4. Birthe Christensen	g	(12,18)
5. Grethe Hansen	mg÷	(13,26)
6. Ole Hansen	mg÷	(13,64)
7. Jørgen Henriksen	mg÷	(13,54)
8. Henning Japp	g+	(12,56)
9. Kaj Klausen	mg÷	(13,60)
10. Vagn Kristensen	mg	(13,91)
11. Annalise Larsen	mg	(13,89)
12. Christian Nielsen	mg	(13,68)
13. Kaj Nielsen	mg	(13,94)
14. Torben Kaj Nielsen	g	(11,91)
15. Leni Holm Olsen	mg	(14,03)
16. Poul Pedersen	mg÷	(13,41)
17. Poul Erik Pedersen	mg+	(14,49)
18. Lilli Hassing Poulsen	mg	(14,00)
19. Ena Rasmussen	g+	(12,45)
20. Axel Surland	g+	(12,49)
21. Emmy Vittrup	mg	(13,98)
22. Karen Winther	mg÷	(13,60)

Danmarksgades skole indstillede 58 elever (25 drenge og 33 piger), der alle bestod med følgende resultat:

R. a.

1. Lissi Christensen	mg÷	(13,60)
2. Pia Franceschini	mg÷	(13,28)
3. Elsebeth Jensen	mg	(13,78)
4. Henny Knudsen	g+	(12,61)
5. Svend Larsen	mg÷	(13,11)
6. Jørgen Madsen	g+	(12,90)
7. Bente Pedersen	mg	(14,16)
8. Ejnar Pilgaard	mg÷	(13,42)
9. Karl Kr. Rasmussen	mg÷	(13,38)
10. Kirsten Rasmussen	mg	(14,12)
11. Kai Svendsen	g+	(12,82)
12. Ole Søndergaard	mg÷	(13,14)

13. Etti Sørensen	mg	(13,92)
14. Hanne Sk. Sørensen	g+	(12,94)
15. Kurt Vestergaard	mg+	(14,36)
16. Margit Winther	mg÷	(13,56)

R. b.

1. Kjeld Bornæs	mg	(14,09)
2. Annelise Christensen	g+	(12,80)
3. Bente Christensen	mg÷	(13,52)
4. Benny Hansen	mg	(13,75)
5. Ib Hansen	mg÷	(13,62)
6. Poul Hansen	g	(12,31)
7. Henny Ibsen	mg+	(14,35)
8. Bente Jensen	mg÷	(13,63)
9. Gurli Jensen	mg	(13,90)
10. Orla Jessen	mg÷	(13,46)
11. Leon Kristiansen	g+	(12,34)
12. Paul Milling	g	(12,05)
13. Preben Møller	g+	(12,55)
14. Frede Nielsen	mg÷	(13,02)
15. Ellen Nørkjær	mg	(13,86)
16. Else Pedersen	mg÷	(13,21)
17. Lissy Pedersen	g	(12,11)
18. Lisa Ring	mg+	(14,19)
19. Jørn Skoda	g+	(12,43)
20. Inge Sørensen	mg+	(14,41)
21. Vinni Sørensen	g	(12,26)
22. Georg Thimm	g+	(12,85)
23. Karen Ørbæk	g+	(12,53)

R. c.

1. Bent Andersen	mg÷	(13,39)
2. Ingrid Andersen	mg	(13,77)
3. Annie Burmester	mg	(14,02)
4. Bente Christensen	mg+	(14,40)
5. Lis Christoffersen	g+	(12,93)
6. Ib Jensen	mg÷	(13,57)
7. Arne Kristensen	mg+	(14,21)
8. Chresten Larsen	ug÷	(14,53)
9. Grete Larsen	g+	(12,99)
10. Torkild Nielsen	mg	(13,79)
11. Lissy Olsen	mg	(14,11)
12. Poul Erik Pedersen	mg	(13,86)
13. Hanne Rejersen	mg	(14,02)
14. Doris Risager	mg	(13,69)
15. Niels Stadsvold	mg	(14,13)
16. Grete Syndergaard	g+	(12,92)

17. Jørn Sørensen	mg ÷ (13,05)
18. Karen-Bente Thuesen	mg ÷ (13,60)
19. Birthe Villadsen	g (12,16)

Ryesgades skole indstillede 42 elever (15 drenge og 27 piger), der alle bestod med følgende resultat:

R. a.

1. Anna Lisse Andersen	mg ÷ (13,58)
2. Aase Christensen	mg ÷ (13,58)
3. Birthe Kærtel Christensen	mg ÷ (13,64)
4. Knud Simoni Christensen	mg ÷ (13,16)
5. Torben Bro Christensen	mg ÷ (13,32)
6. Jørgen Nørgaard Dam	mg ÷ (13,47)
7. Grete Davidsen	mg + (14,37)
8. Jørn Hugo Hasselgren	mg ÷ (13,30)
9. Kirsten Holt	g + (12,72)
10. Anna-Lise Asta Horn	g + (12,80)
11. Inge Jacobsen	mg (13,80)
12. Bjarne Kurt Jørgensen	mg (13,91)
13. Inge Lise Jørgensen	mg ÷ (13,62)
14. Poul Høgh Knudsen	mg (13,96)
15. Helle Sylvest Larsen	mg (14,16)
16. Kai Lynning-Hansen	g + (12,81)
17. Else Brinch Madsen	ug ÷ (14,51)
18. Vagn Martin Munthe	mg ÷ (13,46)
19. Kitty Tove Nielsen	mg (13,97)
20. Birthe Møller Sørensen	mg ÷ (13,54)
21. Kirsten Sørensen	mg ÷ (13,29)
22. Kurt Thomsen	mg (13,67)
23. Ingrid Aaris	mg ÷ (13,23)

R. b.

1. Poul Erik Nielsen Andersen	g + (12,42)
2. Jens Erik Arentoft	mg ÷ (13,27)
3. Dagmar Dorthea Borchert	mg + (14,28)
4. Kirsten Bibi Christensen	ug ÷ (14,51)
5. Anna Keithe Christensen	mg ÷ (13,46)
6. Finn Preben Dalsgaard	mg ÷ (13,36)
7. Birthe Fanø	mg ÷ (13,29)
8. Hans Erik Christensen Hald	mg (13,83)
9. Henny Irene Hansen	mg ÷ (13,18)
10. Erik Julin Ibsen	mg ÷ (13,54)
11. Tove Margrethe Munk	ug ÷ (14,54)
12. Inger Bjerre Nielsen	mg ÷ (13,05)
13. Erna Pedersen	mg (13,97)

14. Lilli Kallehave Pedersen	mg÷ (13,62)
15. Tove Pedersen	mg÷ (13,31)
16. Jørgen Brix-Steby	mg÷ (13,49)
17. Jonna Søgaard	mg (13,84)
18. Jonna Søndergaard	mg+ (14,42)
19. Evy Minna Sørensen	mg (13,73)

Sønderbro skole indstillede til realeksamen 25 elever, der alle bestod med følgende resultat:

1. Henning Andersen	mg (14,13)
2. Leif Axelsen	g+ (12,76)
3. Dagmar Christensen	mg+ (14,47)
4. Solveig Clemensen	mg (14,04)
5. Axel Dam	mg (13,89)
6. Knud Friis	mg+ (14,29)
7. Karen Hansen	mg+ (14,39)
8. Birthe Hougaard	g (12,33)
9. Erling Jensen	mg (13,75)
10. Kjeld Jensen	mg÷ (13,16)
11. Birthe Johansen	mg (13,74)
12. Poul Kalstrup	g+ (12,96)
13. Hans O. Kristiansen	mg÷ (13,15)
14. Poul Larsen	mg (13,73)
15. Inge Mortensen	mg÷ (13,40)
16. Alice Nielsen	mg (13,90)
17. Grethe Nielsen	mg (13,72)
18. Jørgen B. Nielsen	mg+ (14,22)
19. Karen R. Nielsen	mg+ (14,45)
20. Ole Ottosen	mg÷ (13,42)
21. Jytte Palludan	mg (13,69)
22. Anne Pedersen	ug÷ (14,62)
23. Ole Pedersen	mg (14,00)
24. Esther Sørensen	mg (13,77)
25. Verner Thomsen	mg (13,81)

Mellemskoleeksamen blev i marts 1953 bestået af 294 elever, nemlig:

Ved Vejgaard østre skole af	26 drenge,	38 piger
- Sønderbro - -	26 -	27 -
- Danmarksgades - -	31 -	37 -
- Ryesgades - -	44 -	42 -
- Hobrovejens - -	11 -	12 -
Ialt	138 drenge,	156 piger

henholdsvis ca. 77 0/0 og 79 0/0 af de i 1949 optagne 180 drenge og 197 piger.

Statens tilskud til mellem- og realskolen har efter de i min. cirk. af $\frac{3}{2}$ 1927 § 3 fastsatte regler været ialt 37.630 kr.

Sløjd. I grundskolens 1. til 3. klasse undervises i småsløjd 1 time i 1. klasse og 2 timer ugentlig i 2. og 3. klasser. Undervisningen er fælles for drenge og piger i 1. klasserne; i de øvrige klasser deltager kun drenge. Fra folkeskolens 4. klassetrin samt i mellemskolen undervises drengene i pap- og træsløjd. Vedligeholdelse af værktøj besørges af sløjd-læreren, der herfor får nedsættelse i timetallet, således at 5 timer i sløjd regnes lig med 6 alm. undervisningstimer.

Husgerning. Heri deltager pigerne i den eksamensfri mellemskoles 1. til 3. klasser og eks.-mellemskolens 1. og 2. klasser.

Der er indrettet skolekøkkenlokaler på Centralskolen, Vejgaard østre, Østermarken, Sønderbro, Rantzausgade-Danmarks-gade, Ryesgade og Annebergvej skoler, og på disse skoler undervises dels den pågældende skoles egne elever og dels piger fra naboskoler, hvor der ikke findes skolekøkkener.

Lærerinder i husgerning får for tilrettelægning af undervisningen, indkøb af varer m. m. uden afkortning i lønnen nedsættelse i timeantallet, således at 4 timer i husgerning regnes lig med 5 timer i skolens almindelige fag, i 3. fm. dog 2 lig 3.

Skolehaven. Undervisningen omfatter drengene i den eksamensfri mellemskoles 1. til 3. klasser, medens eks.-mellemskolen ikke har skolehaveundervisning. Der er tillagt hver klasse 1 time ugentlig hele året, og undervisningen ordnes således, at lærerne i sommertiden efter vejrforhold og lejlighed anvender det nødvendige antal timer i skolehaven. I den tid af året, da der ikke arbejdes i haven, benyttes timerne til naturhistorie, sløjd eller andre fag, der er tillagt vedkommende lærer.

Foruden de planmæssige timer har børnene et par aftener ugentlig eller om søndagen adgang til haverne, lærerne er

da til stede, og i sommerferien har der været bevilget 2 ugentlige timer til tilsyn med hver af skolehaverne.

Badning foretages normalt i skolebadeanstalterne i den tid, da der fyres på skolerne. I sommertiden foregår badning i forbindelse med svømmeundervisning på friluftsbadet for de skolers vedkommende, som ligger så nær dette, at man kan nå at bade i gymnastiktimerne. — Gymnastiktimerne benyttes da delvis til badning, svømmeundervisning, boldspil og ordnede lege.

Skolebespisning, der siden 1916 er foregået ved kommunal foranstaltning på folkekøkkenet, ændredes fra 1. februar 1949, da de nye bespisningslokaler blev taget i brug på Sønderbro skole. Her spiser de indmeldte børn fra Frydendal, Sønderbro og en del af Kjellerupsgades skoler. Børnene fra de øvrige skoler i den gamle del af Aalborg spiser stadig på folkekøkkenet, men efter indlemmelsen af Nr. Tranders kommune bespises børnene fra Østermarken og de to skoler i Vejgaard på Vejgaard østre skole. Endelig er der nu indrettet bespisningslokale på Centralskolen, hvor børnene fra denne skoles distrikt bespises, og for børnene på Annebergvej skole på denne skole.

Alle børn kan efter ansøgning deltage. Bespisningen foregår i tiden $\frac{1}{11}$ - $\frac{30}{4}$, og i det sidste år har der ialt været 140 bespisningsdage på folkekøkkenet og 122 på de andre spisesteder. Børnene får en ret varm mad daglig + 2 dl. mælk. Kommunen modtager refusion fra staten i h. t. den fordeling, der foretages mellem kommunerne efter loven om off. forsorg § 288.

I året 1952/53 deltog af det samlede antal elever 1889 børn daglig i bespisningen, men heraf fik de 833 — i h. t. de gældende bestemmelser — kun mælk. Den samlede udgift androg 159.521 kr. 44 øre, hvoraf der forventes refunderet ca. 32.000 kr. Der er udleveret 131.073 portioner mad à 78,106 øre, og til de ca. 833 børn, som kun måtte få mælk, er der udleveret ialt 101.654 fl. mælk à 10,871 øre.

Skolebesøg. Vejledning af fremmede skoler under skole-

besøg i Aalborg varetages af turistbureauet, der efter anmodning fra skolerne, helst 8 dage forud, gratis tilrettelægger sådanne besøg og stiller gratis fører til rådighed.

Udlån af lokaler i 1952—53.

I skoleåret har følgende institutioner og foreninger haft lokaler på kommunens skoler — fortrinsvis på Danmarks-gades, Rantzausgades, Poul Paghsgades, Østermarkens skoler og Vejgaard vestre skole:

Færgemans handelsskole, Aalborg aftenskole A. O. F. Vejgård aftenskole, Teknisk skole, Aalborg komm. ungdomsskole og Kvindelige marinere.

Gymnastiksalene har været benyttet af følgende foreninger:

Idrætsklubben „Skjold“, Aa. B., Aalborg dameroklub, Aalborg gymnastikforening, „Vidar“, „Chang“, „Sparta“, Arbejdernes rokklub, U 15, K. F. U. M., F. D. F., Politiets idrætsforening, Aalborg badmintonklub, A. F. F., A. I. F. Damernes motionshold, Aalborg rokklub, Aalborgegnens folkedansere, Aalborg fodboldklub, Aalborg Svømmeklub, „1919“, „Kammeraterne“, „Triton“, Aalborg kommunale idrætsforening, D. U. I., håndboldklubben „Star“, „Jyden“, „Freja“, Tobaksarbejdernes idrætsforening, Aalborg håndboldklub, Aalborg kajakklub, Kvindelige marinere, Aalborg-garnison, „Thor“, A. I. K., Hedens boldklub, Vejgaard boldklub, Vejgaard badmintonklub, Idrætsforeningen „Haabet“, Boldklubben af 1932 og Frydendal idrætsforening.

Børnetallet.

Den 31. marts 1952 var der i kommuneskolerne
i Aalborg ialt 8535

Tilgangen har i årets løb været følgende:

fra hjemmet 1626
- andre off. skoler end Aalborg kommune . 288
- private skoler 27

1941

Afgangen har været:

til off. skoler 334
- latinskolen 26
- priv. skoler 44
udskr. ved slutningen af den skolepl. alder 909
døde, udvandrede o. l. 8

1321

Ved skoleårets slutning den 31. marts 1953 var elevantallet i kommuneskolerne 9155, altså en fremgang i årets løb på 620 elever.

Børne- og klassetallet 1952 og 1953.

Skole	1. april 1952				1. april 1953			
	Dr.	Pg.	Ialt		Dr.	Pg.	Ialt	
			Elever	Kl.s			Elever	Kl.s
Rørdal.	41	40	81	3	38	39	77	3
Frydendal. .	84	108	192	8	90	109	199	9
Centr.	114	123	237	11	127	130	257	11
Vø.	481	466	947	34	504	466	970	34
Vv.	322	335	657	22	335	347	682	23
Øst.	467	502	969	32	490	520	1010	34
Sbro	586	595	1181	38	602	612	1214	40
Kjell.	440	438	878	31	480	461	941	33
Rantz.	402	408	810	28	449	446	895	31
Danm.	255	296	551	20	297	321	618	23
P. P.	678	687	1365	47	506	537	1043	35
Rymsg.	702	739	1441	47	597	622	1219	41
Vestk.	—	—	—	—	429	347	776	26
Anbv.	188	108	296	20	200	104	304	22
Hobr.	294	260	554	21	281	282	563	20
Ialt ...	5054	5105	10159	362	5425	5343	10768	385

Ved de enkelte skoler har af- og tilgangen været følgende:

Skole	Børne- antal ^{31/3} 1952	Tilgang					Afgang							Børne- antal ^{31/3} 1953
		Fra hjem- met	Fra andre af komm. off. skoler	Fra andre off. skoler	Fra private skoler	Ialt	Til andre af komm. off. skoler	Til andre off. skoler	Til latin- skolen	Til private skoler	Udskr. v. slut- ning af skolepl. alder	Døde og udvan- drede	Ialt	
Rørdal	64	20	3	0	0	23	7	3	0	0	6	0	16	71
Frydendal	171	31	14	7	0	52	14	7	0	3	13	0	37	186
Centr.	207	43	12	3	0	58	21	2	0	0	16	0	39	226
Vø.	806	116	91	28	4	239	71	32	1	6	113	0	223	822
Vv.	588	117	25	20	1	163	79	19	0	2	71	0	171	580
Øst.	843	209	31	29	0	269	121	32	0	1	56	2	212	900
Sbro.	1100	148	52	26	3	229	93	38	4	4	111	2	252	1077
Kjell.	717	224	51	32	2	309	117	39	0	2	53	0	211	815
Rantz.	733	154	46	46	7	253	128	35	1	4	62	1	231	755
Danm.	391	0	164	6	1	171	3	8	12	2	121	0	146	416
P. P.	1189	339	30	28	5	402	208	35	1	6	82	2	334	1257
Ryesg.	1235	148	109	40	2	299	59	49	6	2	137	1	254	1280
Anbv.	0	0	302	6	1	309	0	14	0	1	35	0	50	259
Hobr.	491	77	39	17	1	134	48	21	1	11	33	0	114	511
Ialt	8535	1626	969	288	27	2910	969	334	26	44	909	8	2290	9155

Børnetallets fordeling på de forskellige klassetrin.

A. Grundskolen og den eksamensfrimellem-skole	Pr. 1. april 1952									Pr. 31. marts 1953*)								
	1.	2.	3.	4.	5.	1. fm.	2. fm.	3. fm.	Ialt	1.	2.	3.	4.	5.	1. fm.	2. fm.	3. fm.	Ialt
a. Markskolerne																		
Rørdal skole (3 kl.)	29	21	31						81	24	21	32						77
Frydendal — (7 kl.)	32	39	27	33	24	18	19		192	38	37	28	36	24	20	16		199
Ialt	61	60	58	33	24	18	19		273	62	58	60	36	24	20	16		276
b. Købstadskolerne																		
Centralskolen	46	39	44	36	33	26	13	—	237	47	40	44	38	35	25	13	—	242
Vejgaard østre skole	119	107	95	84	73	54	29	—	561	121	103	99	83	76	54	28	—	564
Vejgaard vestre —	118	106	100	97	89	59	58	30	657	121	107	100	91	87	57	58	30	651
Østermarkens —	209	185	150	132	156	55	55	27	969	208	184	149	136	150	53	55	27	962
Sønderbro —	150	169	165	161	131	53	72	—	901	158	170	160	169	132	54	72	—	915
Kjellerupsgades —	232	159	146	114	95	75	29	28	878	222	157	149	113	95	74	31	27	868
Rantzausgades —	159	154	119	126	129	28	72	23	810	159	156	117	131	131	28	70	23	815
Poul Paghsgades —	346	256	215	184	186	93	56	29	1365	330	251	212	179	181	99	56	27	1335
Rysegades —	151	199	161	190	129	63	53	29	975	152	195	158	186	127	60	54	29	961
Annebergvej —		13	45	60	75	59	52	—	304		15	56	76	59	62	16	10	294
Hobrovejens —	76	73	74	75	59	46	32	—	435	76	64	77	78	57	43	28	—	423
Ialt	1606	1460	1314	1259	1155	611	521	166	8092	1594	1442	1321	1280	1130	609	481	173	8030
B. Eksamensmellem- og realskolen																		
	Pr. 1. april 1952									Pr. 31. marts 1953*)								
	I. M	II. M	III. M	IV. M	Real.				Ialt	I. M	II. M	III. M	IV. M	Real.				Ialt
Vejgaard østre skole	95	87	89	67	48				386	95	86	85	64	41				371
Sønderbro —	65	60	70	56	29				280	57	66	63	54	25				265
Danmarksgades —	147	132	125	69	78				551	148	133	116	68	58				523
Rysegades —	130	107	93	87	50				467	130	105	91	86	42				454
Hobrovejens —	32	31	33	23	—				119	34	31	33	23	—				121
Ialt	469	417	410	302	205				1803	464	421	388	295	166				1734

*) Før udskrivningen har fundet sted.

Klassetallets fordeling på de forskellige klassetrin og gennemsnitsbørnetallet pr. klasse.

A. Grundskolen og den eksamensfri mellemskole	Antal parallelklasser 1952/53									Gennemsnitsbørnetallet pr. kl. 1952/53								
	1.	2.	3.	4.	5.	1. fm.	2. fm.	3. fm.	Ialt	1.	2.	3.	4.	5.	1. fm.	2. fm.	3. fm.	Alle kl.-trin
a. Markskolerne																		
Rørdal skole (3 kl.)	1	1	1						3	25,8	20,8	31,0						26,2
Frydendal — (7 kl.)	1	2	1	1	1	1	1		8	35,0	39,0	27,0	34,8	24,2	19,2	16,8		28,1
Ialt	2	3	2	1	1	1	1		11	30,4	29,0	29,0	34,8	24,2	19,2	16,8		27,2
b. Købstadskolerne																		
Centralskolen	2	2	2	2	1	1	1		11	23,7	20,0	22,4	19,4	34,2	25,8	13,0		22,0
Vejgaard østre skole	4	4	3	3	3	2	1		20	29,7	26,8	32,5	28,8	25,0	27,0	29,8		28,8
Vejgaard vestre —	4	4	3	3	3	2	2	1	22	29,0	26,8	30,0	30,8	29,4	28,5	28,8	30,0	29,8
Østermarkens —	7	6	5	4	5	2	2	1	32	29,5	30,7	29,0	33,0	30,4	27,0	27,5	27,0	29,4
Sønderbro —	5	5	5	5	4	2	3		29	30,6	33,0	32,4	33,2	33,0	26,8	23,0		31,2
Kjellerupgade —	8	6	5	4	3	3	1	1	31	28,5	26,6	29,2	27,0	31,9	24,9	30,5	27,8	28,8
Rantzausgade —	5	5	4	4	5	1	3	1	28	31,2	30,4	29,2	31,8	25,8	28,4	35,0	23,0	28,8
Poul Paghsgades —	12	9	7	6	6	4	2	1	47	28,2	28,2	30,5	30,8	30,8	24,0	28,0	28,0	28,7
Ryesgades —	5	6	5	6	4	2	2	1	31	30,8	32,8	31,9	31,4	32,0	30,8	26,8	29,0	31,2
Annebergvej —		1	4	5	4	4	1	1	20		15,0	14,0	15,2	14,8	15,5	16,0	10,0	14,7
Hobrovejens —	3	3	3	3	2	2	1		17	25,2	22,0	24,8	25,4	28,8	21,8	30,0		25,1
Ialt	55	51	46	45	40	25	19	7	288	28,0	26,7	27,9	27,9	28,7	25,5	26,8	24,0	27,1
B. Eksamensmellem- og realskolen																		
B. Eksamensmellem- og realskolen	Antal parallelklasser 1952/53									Gennemsnitsbørnetallet pr. kl. 1952/53								
	I. M	II. M	III. M	IV. M	Real				Ialt	I. M	II. M	III. M	IV. M	Real				Alle kl.-trin
Vejgaard østre —	3	3	3	3	2				14	31,0	28,8	29,2	21,8	22,5				27,1
Sønderbro —	2	2	2	2	1				9	30,5	31,8	33,1	27,4	26,8				30,2
Danmarksgade —	5	5	4	3	3				20	29,5	26,5	30,5	22,8	22,5				26,4
Ryesgade —	4	4	3	3	2				16	32,5	26,5	30,7	28,8	23,0				28,8
Hobrovejens —	1	1	1	1					4	32,8	31,8	33,0	23,0					30,0
Ialt	15	15	13	12	8				63	31,4	28,9	31,8	24,8	23,7				28,5

Udmeldt ved udgangen af undervisningspligtig alder m. v.

A. Grundskolen og den eksamensfri mellemskole	3. fm.			2. fm.			1. fm.			5. kl.			4. kl. m. v.			Samtlige klasser		
	Dr.	Pg.	Ialt	Dr.	Pg.	Ialt	Dr.	Pg.	Ialt	Dr.	Pg.	Ialt	Dr.	Pg.	Ialt	Dr.	Pg.	Ialt
a. Markskolerne																		
Rørdal skole (3 kl.)	—	—	—	2	4	6	—	—	—	—	—	—	—	—	—	2	4	6
Frydendal — (7 kl.)	—	—	—	6	6	12	—	1	1	—	—	—	—	—	—	6	7	13
Ialt	—	—	—	8	10	18	—	1	1	—	—	—	—	—	—	8	11	19
b. Købstadskolerne																		
Centralskolen	—	—	—	1	7	8	4	3	7	1	—	1	—	—	—	6	10	16
Vejgaard østre skole	—	—	—	12	10	22	3	2	5	—	—	—	—	—	—	15	12	27
Vejgaard vestre —	10	20	30	16	22	38	2	1	3	—	—	—	—	—	—	28	43	71
Østermarkens —	14	13	27	14	14	28	—	—	—	1	—	1	—	—	—	29	27	56
Sønderbro —	—	—	—	28	17	45	1	2	3	—	—	—	1	—	1	30	19	49
Kjellerupsgades —	14	13	27	5	16	21	4	1	5	—	—	—	—	—	—	23	30	53
Rantzausgades —	10	13	23	21	16	37	1	1	2	—	—	—	—	—	—	32	30	62
Poul Paghsgades —	13	18	31	19	16	35	5	10	15	1	—	1	—	—	—	38	44	82
Ryegades —	13	16	29	9	12	21	1	—	1	—	—	—	—	—	—	23	28	51
Annebergvej —	6	4	10	7	5	12	8	4	12	1	—	1	—	—	—	22	13	35
Hobrovejens —	—	—	—	7	10	17	6	1	7	—	—	—	—	—	—	13	11	24
Ialt	80	97	177	139	145	284	35	25	60	4	—	4	1	—	1	259	267	526
B. Eksamensmellem- og realskolen																		
B. Eksamensmellem- og realskolen	Realkl.			IV. M.			III. M.			II. M.			I. M.			Samtlige klasser		
	Dr.	Pg.	Ialt	Dr.	Pg.	Ialt	Dr.	Pg.	Ialt	Dr.	Pg.	Ialt	Dr.	Pg.	Ialt	Dr.	Pg.	Ialt
Vejgaard østre skole	25	20	45	9	22	31	5	1	6	2	1	3	—	1	1	41	45	86
Sønderbro —	14	12	26	15	11	26	4	2	6	2	2	4	—	—	—	35	27	62
Danmarksgades —	28	36	64	6	6	12	16	12	28	5	9	14	—	3	3	55	66	121
Ryegades —	16	27	43	20	19	39	1	2	3	—	1	1	—	—	—	37	49	86
Hobrovejens —	—	—	—	3	5	8	—	—	—	—	—	—	—	—	—	3	5	8
Ialt	83	95	178	53	63	116	26	17	43	9	13	22	—	4	4	171	192	363

Indmeldt i skolens 1. klasser.

Skole	Forårsindskrivning 1952			Forårsindskrivning 1953		
	Dr.	Pg.	Ialt	Dr.	Pg.	Ialt
Rørdal skole	10	10	20	2	5	7
Frydendal skole	13	18	31	9	19	28
Centr.	16	27	43	27	22	49
Vø.	58	58	116	63	44	107
Vv.	59	58	117	70	66	136
Øst.	109	100	209	99	79	178
Sbro	69	79	148	87	74	161
Kjell.	129	95	224	96	83	179
Rantz.	67	87	154	81	74	155
P. P.	194	145	339	93	87	180
Ryesg.	81	67	148	70	63	133
Vestk.	—	—	—	125	80	205
Hobr.	51	26	77	34	57	91
Ialt ...	856	770	1626	856	753	1609

Indmeldelserne i kommuneskolerne har i de sidste 10 år udgjort følgende antal børn (heri medregnet børn indmeldte i den tidligere Nørre Tranders kommunes skoler)

1. april 1944: 998	1. april 1949: 1316
1. — 1945: 954	1. — 1950: 1354
1. — 1946: 1045	1. — 1951: 1480
1. — 1947: 1075	1. — 1952: 1626
1. — 1948: 1173	1. — 1953: 1609,

og antallet af børn i alderen indtil 6 år, der pr. 1. april 1953 fandtes i Aalborg udgjorde:

født i tiden	$\frac{1}{4}$ 1947 til	$\frac{31}{3}$ 1948 ..	1707
„ - —	$\frac{1}{4}$ 1948 -	$\frac{31}{3}$ 1949 ..	1559
„ - —	$\frac{1}{4}$ 1949 -	$\frac{31}{3}$ 1950 ..	1504
„ - —	$\frac{1}{4}$ 1950 -	$\frac{31}{3}$ 1951 ..	1447
„ - —	$\frac{1}{4}$ 1951 -	$\frac{31}{3}$ 1952 ..	1358
„ - —	$\frac{1}{4}$ 1952 -	$\frac{31}{3}$ 1953 ..	1392

Optagelsesprøven til 1. eksamensmellemskoleklasse.

Fra skole	Sønderb.			Danmarks- gade			Ryesgade			Hobrov.			Vejgaard østre			Samtlige kl.		
	Dr.	Pg.	Ialt	Dr.	Pg.	Ialt	Dr.	Pg.	Ialt	Dr.	Pg.	Ialt	Dr.	Pg.	Ialt	Dr.	Pg.	Ialt
Rørdal													1	—	1	1	—	1
Frydendal Centralsk.	3	7	10										4	5	9	4	5	9
Vejgaard ø. 1. fm. kl.														2	2		2	2
5. -													17	22	39	17	22	39
4. -																		
Vejgaard v. 1. fm. kl.	3	1	4										5	1	6	8	2	10
5. -													22	15	37	22	15	37
4. -																		
Østerm. 1. fm. kl.				2	2	4										2	2	4
5. -				33	38	71										33	38	71
4. -																		
Sønderbro 1. fm. kl.	3	4	7													3	4	7
5. -	14	28	42													14	28	42
4. -																		
Kjellerupsg. 1. fm. kl.				1	2	3										1	2	3
5. -	1	—	1	23	17	40										24	17	41
4. -																		
Rantzausg. 1. fm. kl.				1	2	3										1	2	3
5. -				28	23	51										28	23	51
4. -																		
Poul Pagh. 1. fm. kl.							1	2	3				1	—	1	2	2	4
5. -				3	3	6	27	35	62							30	38	68
4. -																		
Ryesgade 1. fm. kl.								5	5								5	5
5. -							23	28	51							23	28	51
4. -																		
Hobrovej 1. fm. kl.										1	1						1	1
5. -				3	3	6				13	15	28				16	18	34
4. -																		
Privatskoler																		
Ialt	24	40	64	94	90	184	51	70	121	13	16	29	50	45	95	232	261	493

Til optagelsesprøven havde meldt sig 635 elever — 309 drenge og 326 piger — og ca. 77,6 % af disse blev optaget, nogle dog kun på prøve.

**Skolesøgende og undervisningspligtige børn
i Aalborg købstad pr. ³¹/₁₂ 1952.**

	Skolesøgende			Deraf undervisningspligtige hjemmehørende i Aalborg		
	Dr.	Pg.	Ialt	Dr.	Pg.	Ialt
1. Kommuneskolen:						
a) grundskolen, eks. fri mellemskole	4162	4134	8296	3929	3888	7817
b) mellem- og real-skolen	827	910	1737	472	526	998
2. I eksamensberett. mellem- og højere almen-skoler:						
a) statens	293	285	578	32	46	78
b) private	709	734	1443	326	334	660
3. I andre skoler	25	24	49	20	22	42
4. I hjemmet				2	1	3
5. Endnu ikke indskrevet				—	—	—
6. Uden undervisning på grund af vedvarende sygdom, åndssvaghed eller lignende (herunder undervisning i ekster-natskolen)				19	17	36
7. På åndssvageanstalt ...				19	11	30
8. Af kommunens børn i undervisningspligtig alder undervises i andre kommuners skoler ...				3	6	9
9. På blinde- og døveinstitut.....				6	7	13
Ialt ...	6016	6087	12103	4828	4858	9686

Afgang i årets løb fra fortegnelsen over undervisningspligtige børn i kommunen:

a) med ophør af skolegang	346 dr.,	319 pg.,	ialt	665 elever
b) - fortsætt. af skolegang.....	238 -	266 -	-	504 - *)
Ialt ...	584 dr.,	585 pg.,	ialt	1169 elever

*) Deraf:

1) i komm. eksamenskl. ...	188 dr.,	196 pg.,	ialt	384 elever
2) i eks.fri mell.skolekl. ...	31 -	40 -	-	71 -
Ialt ...	219 dr.,	236 pg.,	ialt	455 elever

De private skoler i Aalborg købstad ^{31/12} 1951 og ^{31/12} 1952.

	Op- rettet år	Elevantal					
		1951			1952		
		Dr.	Pg.	Ialt	Dr.	Pg.	Ialt
<i>I. Mellem- og realskoler:</i>							
1. Klostermarksskolen	1871	272	276	548	272	298	570
2. Cand. mag. Møllers skole	1905	141	107	248	144	115	259
3. Elisabeth Brøndsteds skole	1888	275	310	585	293	321	614
<i>II. Andre private skoler:</i>							
1. Sct. Mariæ (Den katolske skole)	1900	32	22	54	25	24	49
Ialt		720	715	1435	734	758	1492

Til kommunale fripladser i ovennævnte 3 private mellem- og realskoler har kommunen i 1952—53 ydet et tilskud af 600 kr. til hver skole.

Salg af sparemærker i kommuneskolerne 1952—53.

Rørdal	skole	900 kr.
Frydendal	-	1000 -
Centralskolen	2625 -
Vejgaard østre	-	4200 -
Vejgaard vestre	-	4060 -
Østermarkens	-	8350 -
Sønderbro	-	6200 -
Kjellerupsgades	-	8200 -
Rantzausgades	-	12000 -
Danmarksgades	-	450 -
P. Paghsgades	-	12400 -
Ryesgades	-	6900 -
Annebergvej	-	100 -
Hobrovejens	-	1200 -
Ialt		68.585 kr.

Året før var solget kr. 62.810.

Skolebesøget.

Der er fra 1. april 1952 til 31. marts 1953 holdt skole i 240 dage. Ved det samlede skolevæsen har de besøgte skoledage og skoleforsømmelser, fordelt på hele børnetallet og beregnet i procent af de mødte dage, udgjort:

	Grundsk. og eks.fri mellemsk.	Mellem- og realskolen
a. Mødte skoledage	95,66	97,19
b. Forsømmelser:		
på grund af sygdom	3,97	2,64
af anden lovlig grund	0,28	0,16
uden lovlig grund	0,09	0,01
Forsømmelser ialt...	4,34	2,81

Ved de enkelte skoler stiller forholdet sig således:

Antal forsømte dage.

Skole	a	b	c	Ialt
	Sygdom	Lovl. grund	Uden lovl. grund	
Rørdal	617	94	35	746
Frydendal	1606	130	71	1807
Centr.	1737	228	83	2048
Vø.	5970	804	151	6925
Vv.	6445	487	82	7014
Øst.	8225	557	22	8804
Sbro.	8942	498	194	9634
Kjell.	8561	551	212	9324
Rantz.	7972	458	137	8567
P. P.	12456	888	203	13547
Ryesg.	10044	380	162	10586
Annebergvej	2527	301	129	2957
Hobr.	4254	309	248	4811
Vø.	2364	307	6	2677
Sbro.	1987	113	15	2115
Danm. } mellem- og reals.	3961	141	4	4106
Ryesg. }	2677	107	17	2801
Hobr. }	195	16	0	211
Ialt...	90540	6369	1771	98680

Disse forsømmelser udgør:

Skole	Møde- skole- dage	I % af skoledage				I gennemsnit pr. elev			
		a	b	c	Ialt	a	b	c	Ialt
Rørdal	96,09	3,24	0,49	0,18	3,91	7,5	1,2	0,4	9,4
Frydendal	96,17	3,40	0,28	0,15	3,88	8,2	0,7	0,3	9,2
Centr.	96,47	2,90	0,39	0,14	3,52	7,2	0,9	0,3	8,4
Vø.	94,90	4,40	0,59	0,11	5,10	10,5	1,4	0,3	12,2
Vv.	95,51	4,13	0,81	0,05	4,40	9,9	0,8	0,1	10,8
Øst.	96,17	3,58	0,24	0,01	3,83	8,6	0,5	0,1	9,2
Sbro.	95,57	4,11	0,23	0,09	4,43	9,9	0,5	0,2	10,6
Kjell.	95,56	4,08	0,20	0,10	4,44	9,8	0,6	0,2	10,6
Rantz.	95,54	4,15	0,24	0,07	4,40	9,9	0,0	0,2	10,7
P. P.	95,84	3,83	0,27	0,06	4,16	9,2	0,7	0,1	10,0
Ryseg.	95,40	4,31	0,16	0,07	4,54	10,3	0,4	0,2	10,9
Annebergvej	95,80	3,54	0,42	0,18	4,14	8,5	1,0	0,4	9,9
Hobr.	95,80	4,16	0,30	0,24	4,70	10,0	0,7	0,6	11,3
Vø.	97,00	2,00	0,33	0,01	2,94	6,2	0,8	0,1	7,1
Sbro.	96,76	3,05	0,17	0,02	3,24	7,3	0,4	0,1	7,8
Danm. } mellem-og reals.	96,81	3,07	0,11	0,01	3,19	7,3	0,3	0,0	7,6
Ryseg.	97,45	2,43	0,10	0,02	2,55	5,9	0,2	0,0	6,1
Hobr.	99,27	0,07	0,00	0,00	0,73	1,0	0,1	0,0	1,7

TIMEPLANER

Fag	A. Grundskolen					
	1. kl. dr. pg.	2. kl. dr. pg.	3. kl. dr. pg.	4. kl. dr. pg.	5. kl. dr. pg.	Ialt
Kristendomsundervisning	2/2	2	2	2	2	9
Dansk	7	8	8	8	8	39
Skrivning	3	3	3	2	2	13
Regning	5	5	5	5	6	26
Historie			2	2	2	6
Geografi			1	2	2	5
Naturhistorie				2	2	4
Naturlære					1	1
Tegning				1	2	3
Sang	1	1	1	1	2	6
Gymnastik	2	2	2	2	3	11
Sløjd	1	2-0	2-0	2-0	3-0	10-1
Håndgerning		0-2	0-2	0-2	0-3	0-9
Ialt { drenge	20	23	26	29	35	133
Ialt { piger	20	23	26	29	35	133

Timetallet i 1. kl. er midlertidigt nedsat til 18 ugl. timer og i 2. kl. til 22 ugl. timer.

Fag	B. Den eksamensfri mellemskole			
	1. f. m. dr. pg.	2. f. m. dr. pg.	3. f. m. dr. pg.	Ialt
Kristendomsundervisning	2	2	2	6
Dansk	7	7	7	21
Skrivning	1	1	1	3
Regning	5	5	5	15
Historie	2	2	2	6
Geografi	2	2	2	6
Naturhistorie (alkohollære).....	1	2	2	5
Naturlære	1	1	1	3
Fremmed sprog	3	3	3	9
Sang	1	1	0	2
Tegning	2	2-1	2-0	6-3
Gymnastik	3	3	4 ¹⁾	10
Sløjd	4-0	4-0	4-0	12-0
Håndarbejde	0-3	0-2 ²⁾	0-3 ²⁾	0-8
Husgerning	0-3	0-4	0-4	0-11
Skolehave	1-0	1-0	1-0	3-0
Ialt { drengene ..	35	36	36	107
{ piger	36	36	36	108

¹⁾ Sundhedslære og samaritergerning 1 ugentlig time i vinterhalvåret.

²⁾ Herunder mønstertegning.

Anm. De elever, der ikke deltager i sprogundervisningen, skal som eet hold gives undervisning i dansk og/eller regning for at støtte standpunktet i disse fag.

Dansk + skrivning samt (mindst) 2 af de mundtlige fag samles så vidt muligt på samme lærers hånd. De øvrige fag (faggrupper) samles hos så få lærere som muligt.

Fag	C. Eks.-mellemskolen				Latin- læ- sende elever IV.	Real- klas- sen	Ialt
	I.	II.	III.	IV.			
Kristendomskundskab	2	2	1	1			6
Dansk	5	4	5	5	4	5	24
Engelsk	5	3	3	4	3	5	20
Tysk		4	4	4	4	4	16
Fransk						4	4
Historie	2	2	2	2	2	2	10
Geografi	2	2	2	2	2	2	10
Naturhistorie	2	2	2	2	2	2	10
Naturlære	2	2	2	2	2	2	10
Regning og matematik	5	5	6	7	6	5 ¹⁾	28
Skrivning	2	1	1				4
Tegning	2	1-0	1	0			4-3
Latin					4		4
	29	28-27	29	29	29	31	146-145
Gymnastik	3	3-2	3	4	4	4	17-16
Sang	2	2	1				5-5
Sløjd	2-0	2-0	2-0	2-0	2-0		8-0
Kvindelig håndarbejde	0	0-2	0-2	0-2	0-2		0-6
— husgerning	0-2	0-3					0-5
Ialt...	36	35-36	35	35	35	35	176-177

¹⁾ De piger, som bortvælger regning og matematik, får i stedet for: Praktisk regning for piger i 4 timer.

Anm. Når der står 2 tal i samme rubrik, gælder det sidste for pigerne.

Aftenskoleundervisning m. v. i 1952/53.

Om den under ungdomsskolenævnet hørende kommunale ungdomsskole findes nedenfor en særlig beretning, men foruden de deri omtalte kursus, er der afholdt mange andre.

Ialt har der i 1952/53 været afholdt følgende kursus med tilskud efter lov om skoler for ufaglært ungdom og lov om tilskud til aftenskoler:

Skolens navn.	Antal hold.	Elever.
<i>Kommunale skoler:</i>		
Den kommunale ungdomsskole	7	142
<i>Andre:</i>		
Aalborg aftenskole, A. O. F.	239	4523
- - Studiekredse	24	422
- Husmoderforening	53	913
Vejgaard Aftenskole	31	537
<i>Aftenhøjskoler:</i>		
Aalborg aftenskole, A. O. F.	16	380
	370	6917

Ungdomsskolenævnet har overdraget tilsynet med disse skolars undervisning til kommunelærerinde frk. Inger Jensen for fagene: husgerning, syning, håndarbejde og gymnastik og kommunelærer J. V. Yde for de øvrige fag.

Aalborg kommunale ungdomsskole.

Undervisningsperioden 1952—53.

Til ca. 600 elever, der blev udskrevet fra Aalborg kommunale skolevæsen i marts 1952, blev der i lighed med tidligere år sendt en brochure med oplysninger om, hvad den kommunale ungdomsskole havde at tilbyde de unge ufaglærte i alderen 14—18 år.

Der meldte sig 142 elever: 47 drenge og 95 piger, der fordeltes på 7 klasser. Heraf blev 2 klasser — en klasse for drenge og en klasse for piger — undervist på Vejgaard vestre skole, medens en drengeklasse og fire pigeklasser undervistes på Rantzausgades skole. Af de 95 piger havde 14 del-

taget i undervisningen året forud, hvorfor der kunne oprettes en 2. års pigeklasse.

Drengene blev undervist i følgende fag:

Erhvervs- og produktionslære,
sløjd,
gymnastik samt
frie emner (litteratur, samfundslære m. m.).

Pigernes fag var:

Kvindelig husgerning,
barnepleje,
hjemkundskab,
frie emner samt
kjolesyning (kun 2. klasse).

I så stor udstrækning som muligt blev dansk og regning knyttet til undervisningen. Det samlede antal undervisningstimer pr. klasse var 140 — 7 ugentlige timer fordelt på ugens fire første dage fra kl. 19 til 21 (22) i tiden 1. oktober til midt i marts.

Arbejdet i ungdomsklubben, som var påbegyndt året før, og som går ud på at give eleverne lejlighed til 2 aftener om ugen efter undervisningens ophør at samles til kammeratligt samvær, læsning af skønlitteratur, aviser og ugeblade eller underholde sig med forskellige spil, fortsattes, men på grund af manglende tilslutning opretholdtes klubben kun i de 15 af undervisningstidens 20 uger.

I løbet af de 30 gange blev klubben besøgt af ialt 371 elever, 240 drenge og 131 piger, hvilket giver 12,36 elever pr. gang. Udgifterne beløb sig til ialt kr. 402,64, eller kr. 1,09 pr. elev.

Arbejdet med ungdomsklubben er endnu så nyt, at det givet ikke har fundet sin endelige form, og selv om resultatet i 1952/53 ikke har været helt tilfredsstillende i sammenligning med klubbens første sæson i 1951/52, bør man vist ikke endnu opgive forsøget på at drive fritidsklub i forbindelse med ungdomsskoleundervisningen.

I tilknytning til undervisningen i ungdomsskolen blev der aflagt besøg på forskellige institutioner: 4. maj kollegiet, Aalborg Amtstidende samt for holdene i barnepleje vuggestuen

på Kastetvej. Eleverne har haft adgang til aftenskolens kulturelle aftener: Rejsefilm og musik. Julefest afholdtes i skolekøkkenet, og afslutningsfesten fandt sted i „Kilden“.

Elevtallet i ungdomsskolen har de sidste år været ret konstant, men også ret beskedent. Desværre har antallet af drenge og piger mellem 14 og 18 år, som ikke får undervisning af nogen art, været lige så konstant og mange gange større.

Antallet af unge mellem 14 og 18 år, der i det svundne skoleår har deltaget i ungdomsundervisningen, har udgjort:

I ungdomsskoler	47 dr.	95 pg.,	ialt	142
I aftenskoler	32 -	26 -	-	58
I handelsskole og teknisk skole	524 -	258 -	-	782
I eksamensskoler	570 -	608 -	-	1178
I andre skoler	0 -	25 -	-	25
	<hr/>			
	1173 dr.	1012 pg.,	ialt	2185

Antallet af unge fra kommunen mellem 14 og 18 år, der i henhold til den kommunale fortegnelse kunne have deltaget i ungdomsundervisningen, udgør 2024 drenge og 2123 piger ialt 4147, og antallet af unge mellem 14 og 18 år, der ikke har deltaget i ungdomsundervisning, udgør 851 drenge og 1111 piger, eller ialt godt 47 %.

Undervisning af talelidende elever m. v.

På taleskolen er der i skoleåret undervist af de to autoriserede talepædagoger *fru Lulla Bech* og kommunelærerinde *fru Ellen Yde*.

Ved årets begyndelse var 66 elever indmeldt til behandling, og i årets løb henvistes yderligere 64 elever. De indmeldte børn led af:

stammen	snøvl-læsp	udtalen	phonasteni	læseretardedede
34	52	21	15	8

Af disse blev 58 færdigbehandlet, 2 ophørte med behandlingen i utide og 3 ønskede ikke behandling. Hos 5 elever rettede lidelsen sig, inden behandlingen blev påbegyndt, og 4

blev udskrevet af skolen, inden behandlingen var fuldført, 1 elev kom på taleinstituttet.

Ved det nye skoleårs begyndelse er 57 børn anmeldt til undervisning på taleskolen.

Mundaflæsning og høretræning med tunghøre skolebørn.

Efter henvisning fra skolelægerne har 19 elever med ned-sat hørelse fået undervisning i mundaflæsning og høretræning. De fordeler sig på skolerne således:

Ryesgades	skole	3
Poul Paghsgades	-	2
Danmarksgades	-	2
Rantzausgades	-	2
Sønderbro	-	2
Østermarkens	-	2
Vejgaard vestre	-	1
Vejgaard østre	-	2
Hobrovejens	-	1
Rørdal	-	1
Annebergvej	-	1

Gennem statens hørecentral i Aarhus er 2 elever forsynet med høreapparat.

Skoletandplejen 1952—53.

Adgang til tandbehandling har børn fra samtlige kommuneskoler i Aalborg. Ethvert barn, der indmeldes i en 1. klasse, betragtes samtidigt som indmeldt til skoletandplejen, medmindre forældre eller værge inden 1 måned skriftlig meddeler skoletandklinikens overtandlæge, at barnet ikke ønskes behandlet hos skoletandlægen.

Indmeldelsen gælder for barnets hele skoletid, og udmeldelse kan kun ske ved personlig henvendelse af barnets forældre eller værge til overtandlægen.

Indtil den 1. juli 1952 lededes skoletandklinikken af overtandlæge *Jes Rasmussen*. På grund af sygdom og svigtende helbred tog overtandlægen sin afsked fra nævnte dato efter at have virket ved skoletandklinikken, siden Aalborg skoletandklinik begyndte sin virksomhed den 24. april 1913.

Overtandlæge Jes Rasmussen blev pioner på sit område, og skoletandklinikken, som han banede vejen for, var en af landets første. Skolevæsenet var i stadig udvikling. I 1940 blev der oprettet en centralklinik med Jes Rasmussen som chef og med heldagsbeskæftiget personale. Søgningen tiltog år for år, men konflikten med tandlægeforeningen og mangel på uddannede tandlæger hindrede ansættelse af den nødvendige arbejdskraft. Dette og Jes Rasmussens sygdom gjorde de sidste års arbejde vanskelige for ham, men han søgte at røgte sin gerning med stor energi. Noget langt otium fik overtandlægen ikke. Den 7. oktober 1952 afgik han ved døden 66 år gammel.

Fra 1. august 1952 blev tandlæge *N. U. Brams* ansat som leder af kommunens skoletandklinik, og da det også lykkedes at få knyttet 3 nye assistenter til klinikken efter sommerferien, har der fra dette tidspunkt været ansat følgende tandlæger på tandklinikkerne på Danmarksgades, Poul Paghsgades og Sønderbro skoler:

Overtandlæge *N. U. Brams*.
 Tandlæge *frk. Eva Christensen*.
 - *fru Ruth Kirkegaard*.
 - *fru Ruth Schrøder-Christensen*.
 - *fru Inger Sejersen*.
 - *fru Karen Dirckinck-Holmfeld*.
 - *fru Jytte Madsen*.

Desuden har der været ansat 9 klinikassistenter.

I skoleåret 1952—53 er der på skoletandklinikkerne foretaget de i statistikerne meddelte behandlinger. Der er en fremgang, som kunne forventes ved den personaleforøgelse, der fandt sted i august 1952.

Man har først og fremmest færdigbehandlet de børn, som skulle forlade skolen ved skoleårets slutning, og derefter taget fat på den systematiske behandling af de øvrige børn, idet man er begyndt med de skoler, der var længst tilbage med behandlingen.

Det er lykkedes at få behandlet alle skolerne færdige med undtagelse af Danmarksgades skole, Sct. Mariæ, Rantzausgades og Vejgaard østre skole, fra hvilke skoler dog en del børn er blevet behandlet; resten følger først i dette skoleår. End-

videre er Externatskolen på skolekommissionens foranledning taget ind under skoletandplejen på lige vilkår med de øvrige skoler.

Arbejdsgangen på klinikerne er blevet noget ændret, og behandlingsprincipperne revideret og ført a'jour. Tandlægenes arbejdskraft udnyttes mere hensigtsmæssig nu end tidligere, idet alt kontorarbejde, korrespondance og regnskab er samlet i Danmarksgade, hvor det administreres af fru Gurli Pedersen.

Der er etableret et nært og udbytterigt samarbejde med skolelægerne, idet klinikerne modtager en række henvisninger og forespørgsler angående børnenes tænder og behandling. Dette bevirker, at børnene på den måde er under en slags dobbelt kontrol, og at kontakten med hjemmene gennem lægerne forbedres væsentlig. Lægerne deltager også i udstrakt grad i oplysningsarbejdet for tandplejen.

Udenfor den systematiske behandling kan en skoleinspektør til tandklinikken henvise børn, der trænger til øjeblikkelig hjælp. Sådant behandling finder som regel sted hver skoledag fra kl. 9—11 eller 13—15, og børnene medbringer en af vedkommende skoleinspektør eller klasselærer underskrevet blanket.

Den fra 1. april 1942 oprettede overenskomst med Sundby-Hvorup sogneråd om tandbehandling af børnene fra denne kommune, udløb den 31. marts 1953.

I 1952—53 er der på de i Aalborg hjemmehørende børn udført følgende behandlinger på klinikken:

Systematisk behandling	Antal børn				De forskellige behandlings antal								
	Indmeldte til behandlingen	Funden fri for karies	Af anden grund ikke behandlet	Behandlede	Fyldninger		Extraktion		Rensning	Rodbehandlinger	Injektion	Andre behandlinger	Ialt
					Blivende tænder	Mælke- tænder	Blivende tænder	Mælke- tænder					
1. års behandl.	2866	70	88	839	1947	1375	24	872	5	62	320	313	4918
Forts. behandl. af børn, der i tidlige år har været under systematisk be- handling.	5690	381	96	5329	16361	13126	75	3028	259	552	1791	3940	27918
Ialt	8556	451	184	6168	18308	26876	699	3900	264	614	2111	4253	32836

Sammenlignet med 1951-52 en fremgang af behandlede børn fra 4747 til 6803, og en fremgang af antal behandlinger på 15336 — fra 17500 til 32836.

Det samlede antal behandlinger, der er udført på skole-tandklinikken i skoleåret, er 36111.

Fra de enkelte skoler har mødeprocenten for elever indmeldt til behandling på klinikken i 1952—53 været:

Ryesgade	84	o/o
Poul Paghsgade	92	o/o
Annebergvej	82	o/o
Danmarksgade	78	o/o
Hobrovej	78	o/o
Kjellerupsgade	93	o/o
Østermarken	87	o/o
Vejgaard vestre	79	o/o
Vejgaard østre	62	o/o
Centralskolen	86	o/o
Rørdal	82	o/o
Frydendal	94	o/o
Sønderbro	92	o/o
Sct. Mariæ	100	o/o
Rantzausgade	84	o/o

Ialt har der fra de 2 kommuner været indmeldt 9635 børn til behandling, og af disse behandlede:

6803 børn fra Aalborg og

831 - - Sundby-Hvorup kommune,

idet der heri er medregnet de børn, der var fri for karies, da disse i lighed med andre børn har været til eftersyn, ligesom der hos dem er sket ekstraktion af tænder og foretaget tandrensning.

De opførte „Andre behandlinger“ for begge kommuner omfatter bl. a.:

558	røntgenfotos,
7	stifttænder,
5	proteser,
38	guldindlæg,
3	acolitindlæg,
9	operationer
54	reguleringer (deraf 51 skråplaner).

Den samlede udgift til driften af skoletandklinikken har — afskrivning og forrentning af anlægskapital indbefattet — udgjort 169.499,23 kr., hvilket udgør 22,20 kr. årligt pr. barn.

Lægeundersøgelser.

(v. skolelægerne H. Amstrup og K. E. Sørensen samt overlæge Kurt Germer).

Skolelægeordningen trådte i kraft i Aalborg den 1. april 1949. Foruden de kommunale skoler i Aalborg købstad hører alle de private skoler og statsskolen ind under den kommunale skolelægeordning, der således for skoleåret 1952/53 omfatter 12.173 børn.

Der er ansat 2 skolelæger og 4 skolesygeplejersker, idet byen er inddelt i et østligt og et vestligt skolelægedistrikt.

Det har ikke været muligt at skaffe lægeværelser på alle større skoler, hvorfor ikke alle skolebørn har kunnet undersøges på deres egen skole, men har måttet møde til undersøgelse i et af de nærmest liggende lægelokaler.

Den kommunale tuberkulosestation har inden for Aalborg købstads område tuberkulinprøvet og gennemlyst alle skolebørn samt calmettevaccineret alle de tuberkulinnegative, som ønskede denne vaccination.

Skolebørnene i den gl. Nr. Tranders kommune er blevet undersøgt af Aalborg amts tuberkulosestationer i løbet af skoleåret.

Oversigt over forekomsten af lidelser.

Samlet antal undersøgte børn i 1952/53: 10597	Grundskolen		Øvrige klasser	
	Dreng	Piger	Dreng	Piger
Antal undersøgte børn	3.269	3.262	1.992	2.074
Antal henvisninger til læge	594	500	297	303
Antal:				
1. Sukkersyge	3	1	3	3
2. Epilepsi	4	4	3	7
3. Pareser efter børnelammelse	13	7	5	7
4. Fødvorter	19	19	19	18
5. Parasitære hudsygdomme	19	14	52	18
6. Hjertelidelser, verificerede på sygehus hos speciallæge el. på anden måde	3	8	4	11
7. Asthma	15	6	13	7
8. Sværere adfærdsforstyrrelser eller psykiske lidelser	9	4	4	3
9. Udtalte taleforstyrrelser	38	20	7	6
10. Refraktionsanomalier påvist hos øjenlæge	134	125	224	245
11. Heraf syn < 6/24 på bedste øje efter korrektion	0	1	0	0
12. Nedsat hørelse (Hviskestemme < 6 m, ensidig eller dobbeltsidig)	25	16	18	17
13. Usikker farvesans (12 årige)	39	6	91	12
14. Albuminuri (ikke ortostatisk)	0	0	0	0
15. Andre kroniske sygelige tilstande	120	108	124	117

I skoleåret 1952—53 er der på Aalborg kommunes og Aalborg amts tuberkulosestationer foruden det samlede lærerpersonale, skolernes rengøringspersonale og personalet på skoletandklinikken undersøgt ialt 362 klasser med 10.069 børn — fordelt efter nedenstående skema — med henblik på tuberkuløse lidelser.

	Klasser	Børn
Realklasser	8	168
4. mellemklasser	12	296
3. -	13	395
2. -	15	420
1. -	15	464
3. fri-mellemklasser	7	177
2. -	20	498
1. -	26	632
5. Klasser	41	1.158
4. -	46	1.306

3. Klasser	48	1.386
2. -	54	1.503
1. -	57	1.666
Ialt ...	362	10.069

Undersøgelsen er som sædvanlig foretaget med røntgen-gennemlysning, tuberkulinprøve o. s. v., og der er foretaget calmettevaccination af samtlige tuberkulinnegative børn i alle klasser fra 1. til afgangsklasserne incl., ligeså af det voksne personale. Der fandtes 1 tilfælde med frisk tuberkulose. Det pågældende barn, der straks blev indlagt på Aalborg kommunes tuberkulosehospital, er i god bedring.

Det skolepsykologiske arbejde.

Der har i årets løb været 243 henvisninger angående undervisningsproblemer. Alle disse børn er blevet undersøgt.

Man er klar over, at dette tal ikke dækker hele behovet for skolepsykologiske undersøgelser af denne type; men man har af tidsmæssige grunde søgt at holde tallet nede bl. a. gennem uformelle drøftelser uden prøvninger i en del mindre alvorlige tilfælde. For at nå arbejdet har man også under tiden måttet undlade at tage supplerende prøver, omprøver eller så lange drøftelser som ønskeligt.

De 243 henvisninger fordeler sig således på de forskellige skoler:

Skole	Under 70	70-74	75-90	90-110	Over 110	Ialt prøvet
Vejgaard østre			10	21		31
Vejgaard vestre			4	7	1	12
Østermarken		1	8	18	8	35
Sønderbro			9	25	1	35
Kjellerupsgade			12	8	1	21
Rantzausgade		1	9	16	2	28
Poul Paghsgade	1	3	8	15	2	29
Rymsgade			5	20		25
Hobrovejen	3		3	4	1	11
Øvrige skoler	2		7	5	2	16
Ialt ...	6	5	75	139	18	243

Ud fra prøvernes resultater og drøftelser med lærere og forældre er der foretaget følgende hjælpeforanstaltninger:

Skole	Læse hold	Læseklasser			Hjælpeklasser					Obs. kl. *)		Anm. soc. fors.
		5.	4.	3.	1.-11. fm.	5.	4.	3.	2.	4.	3.	
Vejg. ø. . .	7	1	3	1		1		4				2
Vejg. v. . .	5			1			2					
Øst.	16		1	4					1			
Sbro.	11		4	1		1		2				3
Kjell.	1		1	3		1	1	5	3			
Rantz.	6	2		4			1	4	2			
P. P.	5		4				1	5	4	1	2	
Ryesg.	8		4	1			1	2		1	1	
Hobrov. . . .	1		1		1			2				2
Øvrige sk.	6		1					2	3			1
Ialt	66	3	19	15	1	3	6	29	13	2	8	3

* Observationsklasse

Pr. $\frac{1}{4}$ 1953 er der ialt 102 elever i læseklasserne, 106 elever på læseholdene og 304 elever i hjælpeklasser + observationsklasser.

Der er ialt 7 læseklasser: 4 på Rantzausgades skole, 2 på Poul Paghsgades skole og 1 på Sønderbro skole.

Der er 20 hjælpeklasser og 2 observationsklasser, alle på Annebergvej skole.

Ligesom året før er der foretaget et væsentligt antal prøver på børn, som tidligere har været til undersøgelse, først og fremmest børn på læsehold, i læseklasser eller i hjælpeklasser. Således blev 15 elever fra observationsklasse og hjælpeklasser på Annebergvej skole prøvet med henblik på overflytning til alm. klasse. 10 af disse elever blev flyttet tilbage til de skoler, hvor de tidligere havde gået. To elever tilbageflyttedes fra læseklasse, og flertallet af de børn, der havde gået på læsehold over et år, kom så vidt, at de nu skulle kunne klare sig uden særlige hjælpeforanstaltninger.

Arbejdet med børn, der er henvist p. gr. a. tilpasningsvanskeligheder, har taget 6-10 ugentlige timer. Den hjælp, der med denne tidsindsats kan ydes på dette område, er ret begrænset; men der har dog været flere tilfælde, hvor der er nået et godt resultat. En del børn har så alvorlige vanskeligheder, at ambulante behandling ikke er tilstrækkelig.

En kortere tids anbringelse uden for hjemmet (observationskoloni) kunne rette ikke så få af disse børn op.

Arbejdet er iøvrigt foregået efter lignende linier som de to foregående år og har dækket omtrent samme arbejdsområder, hvoraf kun de vigtigste er omtalt her. Arbejdet er udført af viceinspektør Mølgård Laustsen og skoleinspektør Kirsten Strunge, i den travleste tid assisteret af viceinspektør Knud Gellert.

Skolehjælpere.

For at komme de ulovlige skoleforsømmelser til livs har man også i dette skoleår etableret et samarbejde med socialvæsenets tilsynsværger, Aage E. Damtoft og frk. Anna Dahmann, således at disse, når der fra skolerne bliver fremsat anmodning herom, straks om morgenen aflægger besøg i hjemmet for at få opklaret, hvorfor barnet ikke er mødt i skolen, og eventuelt bringer det i skole. — Skolehjælpernes arbejde omfatter i store træk undersøgelse af årsagerne til skulkeri og andre ulovlige forsømmelser samt undersøgelse af sociale og økonomiske forhold i hjemmene m. v. — Når det drejer sig om børn, som i forvejen er under børneværnets tilsyn, bliver arbejdet overladt til barnets tilsynsførende.

Der har i årets løb været anmeldt 18 nye tilfælde af skulkeri o. l., 11 drenge og 7 piger, som man fra skolernes side ønskede oplysning om.

Langt de fleste ulovlige forsømmelser sker fra økonomisk dårligt stillede hjem, og i mange tilfælde er forældrene skyld i børnenes ulovlige forsømmelser. Man holder børnene hjemme for at have deres hjælp i hjemmet, især for at passe mindre søskende. Her hjælper som regel en alvorlig henstilling til hjemmene, men der findes også hjem, der er fuldstændig ligegyldige med hensyn til børnenes skolegang, og her hjælper besøgene ikke altid. Der skrives en rapport om hvert enkelt tilfælde til oplysning for den pågældende skole, og såfremt skolehjælperens besøg ikke har frugtet, oversendes rapporten til børneværnet, som så må tage affære.

I slutningen af skoleåret forekommer der flere tilfælde, hvor forældrene holder de store børn hjemme og lader dem få en plads for at tjene penge og på den måde hjælpe til med hjemmets opretholdelse. Forældrene står ofte meget uforstående overfor, at de ikke kan få børnene udmeldt, når disse har gået i skole i 7 år og i mange tilfælde er fyldt 14 år. Et besøg i hjemmet, hvorunder forældrene gøres bekendt med skolelovens bestemmelser, hjælper som regel, så barnet kommer i skole.

Fritidshjemmene.

*Beretning vedrørende fritidshjemmene ved kommuneskolerne
i Aalborg for året 1952/53.*

I det forløbne skoleår har fritidshjemmene i den tid, de har været i drift, som sædvanlig været åbne hver skoledag i tiden mellem kl. 15 og 18, og — således som det også har været tilfældet i de foregående år — har det forhold, at undervisningen for en del klassers vedkommende først slutter kl. 16, bevirket, at tilslutningen den første time for nogle af hjemmenes vedkommende har været mindre end de to sidste timer.

løvrigt kan følgende oplyses vedrørende de enkelte hjemms virksomhed:

Kjellerupsgades skole: Arbejdet er i det forløbne år gået på samme måde som tidligere. Den største søgning har fritidshjemmet naturligt i de mørke vintermåneder, hvor vejret ikke frister til udendørs leg. I maj måned blev alle børnene således slået sammen til eet hold, der fortsatte til sommerferien. I september begyndtes der igen med 3 hold, der fortsatte skoleåret ud. I det daglige arbejde er gennemført den regel, at første time altid tilbringes i et klasseværelse af hensyn til lektielæsning og skriftlige hjemmearbejder; i resten af tiden har børnene været beskæftiget med sløjd, småsløjd, håndgerning og tegning, alt efter køn og alder, ligesom de alle har haft lejlighed til boldspil og leg i gymnastiksalen samt til at se lysbilleder.

Poul Paghsgades skole: Fritidshjemmets arbejde har i det sidste skoleår stort set fulgt de samme retningslinier som tidligere. I april og maj var tilslutningen som sædvanlig ret lille, hvorfor der kun var eet hold i disse måneder. Fra 1. juni til 31. august var fritidshjemmet lukket. Straks fra starten efter sommerferien (1. september) begyndte arbejdet med 2

hold — 1 for pigerne og 1 for drengene — men fra 1. oktober startedes der — væsentlig for at interessere de store drenge — et 3. hold, hvor hovedvægten af arbejdet blev lagt på metal-sløjd. Med disse 3 hold fortsattes arbejdet indtil 1. marts, da det igen blev nødvendigt at indskrænke til 2 hold, og på denne måde fortsattes, til eksamen midlertidigt lukkede hjemmet.

Som tidligere har børnene været beskæftiget på så afvekslende måde som muligt. Der har været en times daglig lektielæsning, og desuden gymnastik, boldspil, metalsløj, småsløj, tegning, plastikarbejder, oplæsning, lysbilleder, lege og underholdende spil af forskellig art. I sommerhalvåret var fritidshjemmet lukket om lørdagen. Hjemmet har i dette skoleår været åbent i 177 dage og har haft 6602 besøg.

Hobrovejens skole: Fritidshjemmet har i året været ledet efter de samme retningslinier som tidligere år, og besøget har været jævnt hele året. I sommerhalvåret har man, så snart vejret tillod det, tilbragt tiden på sportspladsen, der er beliggende lige uden for skolens legeplads. Børnene har været beskæftiget med lege og boldspil (såsom rund-, lang-, fod- og håndbold samt cricket m. m.) alt efter børnenes alder og interesser.

I vinterhalvåret har børnene været beskæftiget indendørs med lektielæsning, løvsavsarbejder, småsløj (sand-, ler- og papirarbejder samt kridttegning m. m.). Endvidere har man i fritidshjemmet forskellige underholdningsspil og bøger, hvormed en del af eleverne har fundet beskæftigelse. Enkelte timer er tilbragt i gymnastiksalen med boldspil m. m., undertiden har der været lysbilleder, eller børnene har opført sketch. Fritidshjemmet har været åbent hver skoledag.

Fra flere hjem, hvor forældrene er på arbejde om eftermiddagen, har fritidshjemmet modtaget en tak, fordi man beskæftigede børnene på en sund måde og under passende tilsyn. Desværre blev fripladserne ved hjemmet inddraget i 1952, således at en del børn, der trængte til at besøge fritidshjemmet, blev afskåret fra at nyde godt af de fordele, hjemmet byder.

Rantzausgades skole: Arbejdet har været ført videre på samme måde som tidligere år. Fritidshjemmet har været åbent fra 1. oktober til 31. marts, alle skoledage undtagen lørdag,

ialt 102 dage fra kl. 15—18. Hjemmet har været besøgt af gennemsnitlig 31 børn daglig, mest fra de lavere klasser. Børnene har været delt i to hold: et hold store drenge beskæftiget med løvsavning, tegning, boldspil og fletning med peddigrør og bast; et hold piger og små drenge beskæftiget med småsløjd, strikning, tegning og boldspil. I timen fra 15—16 har begge hold haft lektielæsning. Ved hjemmet har virket syv af skolens lærerkræfter.

Hvor stor gavn, et socialt gode som et fritidshjem udretter, vil altid være vanskeligt at måle, men det er hævet over enhver tvivl, at mange forældre føler sig trygge og glade ved at vide børnene beskæftiget på en sund måde under passende tilsyn, således at børnene ikke — medens forældrene er på arbejde — strejfer om på egen hånd og muligvis kommer i slet selskab.

Besøg i Fritidshjemmene i 1952—53.

Skole	Apr.	Maj	Juni	Aug.	Sep.	Okt.	Nov.	Dec.	Jan.	Fbr.	Mar.	Genm.
Hobrovejen	14 ₀	14 ₀	14 ₅	14 ₅	14 ₅	16 ₁	15 ₀	14 ₈	15 ₁	14 ₈	14 ₂	14 ₈
Poul Paghsgade	11 ₀	13 ₀			24 ₀	51 ₀	60 ₃	58 ₂	40 ₀	37 ₃	24 ₄	35 ₇
Rantzausgade						33 ₂	36 ₀	33 ₄	31 ₀	31 ₀	24 ₈	31 ₇
Kjellerupsgade	43 ₄	24 ₈	13 ₈		70 ₀	68 ₀	67 ₃	59 ₈	56 ₀	57 ₄	52 ₀	51 ₄

Feriekolonier.

Børnenes kontor.

Af virksomheder inden for skolevæsenet til hjælp for eleverne er Børnenes Kontor den, der udfører det største og betydeligste arbejde. Kontoret blev stiftet den 24. maj 1903, og den første bestyrelse var bogtrykker Leander Nielsen, tobaksfabrikant N. P. Pedersen og kommunelærerne H. Flyger og Jens Larsen.

Formålet var at hjælpe trængende børn fra Aalborg kommuneskoler til et ferieophold på landet i sommerferien, enten hos landboerne eller i feriekoloni, og skaffe dem det nødvendige tøj og fodtøj til dette ferieophold. Oprindeligt var det ikke tanken, at B. K. skulle være en så udpræget skoleinstitution, som det er blevet; men det viste sig ret snart, at dets omfattende virksomhed bedst kunne udføres gennem skolerne. Der opstod derfor hurtigt ønsker om at få flere lærere med i arbejdet; dette skete efterhånden. I de første år supplerede bestyrelsen sig selv, men nu vælger hver skole en lærer og lærerinde til bestyrelsen. Desuden vælger Aalborg byråd 2 medlemmer til bestyrelsen, — f. t. byrådsmedlemmerne fru Agnes Christensen og fru Ingrid Larsen — og endvidere kan bestyrelsen supplere sig med folk uden for skolen.

Bestyrelsen konstituerer sig hvert forår — efter 1. april — og vælger formand, næstformand, sekretær og kasserer, og disse 4 danner B. K.s forretningsudvalg. Det nuværende forretningsudvalg består af viceinspektørerne Orla Kjær (formand), H. Flyger (næstformand), kommunelærer H. P. Østerriis (sekretær) og direktør Jørgen Falck, Falcks redningskorps (kasserer).

1915 oprettedes feriekolonien „Lille Strandhave“ i Sæby. Den er senere udvidet, så der nu kan optages 50 børn.

1927 blev feriekolonien „Lien“ i Pirupshvarre oprettet. Denne har også plads til 50 børn.

Disse to kolonier har i det sidste år gennemgået meget omfattende forandringer og reparationer, så de nu fremtræder i helt ny og moderne skikkelse.

Af Børnenes Kontors beretning for 1952 skal iøvrigt anføres:

Feriehjem:

Nedgangen i antal af feriehem fortsatte desværre i 1952. Kun 105 landbohjem tilbød at tage et Aalborgbarn i sommerferien; disse hjem bringer „Børnenes Kontor“ en hjertelig tak for en god gerning, — som forøvrigt nok bærer lønnen i sig selv.

Feriekolonier:

I sommerferien udsendtes ialt godt 600 børn til vore tre feriekolonier, børnene fordeltes på 5 pighold og 7 drengehold. Lærerinder og lærere fra Aalborg kommunale skolevæsen stillede sig — vederlagsfrit — til rådighed som koloniledere. Hver af kolonierne aftog 4 feriehold à ca. 50 børn; opholdets varighed ca. 14 dage.

Da antallet af børn i Aalborgs kommunale skoler er i stadig stigning, vil det ikke vare længe, før en fjerde koloni er påkrævet. Som tidligere nævnt ejer „Børnenes Kontor“ en byggegrund til denne koloni, beliggende i skønne omgivelser ved Mariager fjord. Men den nødvendige byggekaptal ser vi os desværre foreløbig ikke i stand til at fremskaffe.

En stor glæde var det for „Børnenes Kontor“, da vi den 28. juni kunne afsende det første feriehold til vor dejlige, nye koloni „Tannisbugt“ ved Tværsted. Mens børnene på „Lien“ (Blokhus) og „Lille Strandhave“ (Sæby) sover i store sovesale, bor de på „Tannisbugt“ i 2-6 mands værelser, et arrangement, der har vakt stor tilfredshed såvel hos børnene som hos det tjenstgørende kolonipersonale. Det bør dog tilføjes, at der til denne koloni fortrinsvis udsendes større børn.

Efter sommerferien — den 28. august — havde vi den glæde at forevise „Tannisbugt“ for Aalborg kommunes kasse- og regnskabsudvalg, pressen, bestyrelsen og enkelte gæster, der ydede os støtte ved etableringen af kolonien. Alle var begejstrede for denne smukke ny erhvervelse.

Blokhuskolonien „Lien“ havde 25 års jubilæum den 22.

juli. Gæster og det ferierende kolonihold beværtedes med chokolade.

Voksende udgifter:

Udvidelser, prisstigninger m. m. forårsager, at „Børnenes Kontor“s regnskab må fremvise stadig større udgifter.

Vor største indtægtskilde — børnehjælpsdagen — er i farezonen, idet politiet fremtidig nægter at give tilladelse til, at Budolfi plads udlægges til børnehjælpsdagens arrangementer.

Det er en stor hovedpine for børnehjælpsdagens arrangører at finde frem til en ny form for børnehjælpsdagens afholdelse, — og de midler, der hidtil er indkommet gennem denne „dag“, kan simpelthen ikke undværes, hvis „Børnenes Kontor“s drift skal fortsætte.

Alle børn blev undersøgt på Aalborg kommunes tuberkulosestation af overlæge Germer, der om de foretagne undersøgelser oplyser følgende:

Som tidligere blev også i skoleåret 1952—53 alle børn, der søgte om at komme i feriehem eller på feriekoloni, undersøgt på Aalborg kommunes tuberkulosestation med henblik på tuberkuløse lidelser.

Der påvistes i intet tilfælde sygelige forandringer.

Oversigt over „Børnenes Kontors“ driftsregnskab 1952.

INDTÆGT:

Årsbidrag (herunder tilskud fra kommunen)	12.488,31
Smålister	1.933,00
Fagforeningers bidrag	335,00
Brevdueforeningerne	1.000,00
„Borgmester for en dag“ — 4. juli	320,00
„En voldgift“	200,00
Raaens Legat	255,00
„Stjernens Venner“	200,00
„Harmonien“	200,00
Danny Kaye	801,97
Andel i ønskekoncerter	2.673,27
- i tipsmidlerne	1.400,08
- i Anne Marie frimærket	142,76
- i Børnehjælpsdagen	25.000,00
Renter	1.673,27
Andre indtægter	5.049,71
	<hr/>
	53.672,37
Driftsunderskud	46.734,22
	<hr/>
	100.406,59

UDGIFT:

Beklædningsudgifter	6.206,06
<i>Sæby-kolonien:</i>	
Fødevarer og brændsel	6.260,47
Nyanskaffelser og istandsættelse	1.365,81
<i>Blokhus-kolonien:</i>	
Fødevarer og brændsel	6.145,22
Nyanskaffelser og istandsættelse	1.058,79
<i>Tværsted-kolonien:</i>	
Fødevarer og brændsel	7.924,59
Nyanskaffelser og istandsættelse	50.540,71
Skatter og assuranceer	1.885,22
Tryksager, porto, telefon, befordring af børnene	3.898,71
Lønninger til køkkenpersonale	5.638,25
Andre udgifter	842,70
Renter og afdrag	8.640,06
	<hr/>
	100.406,59

„Bisnappgård“.

I Nørre Tranders kommune havde „Vejgaard Børnehjælpsdag“ gennem mange år arbejdet mod det mål at fremskaffe en feriekoloni for de skolesøgende børn i kommunen, og i 1949 var man nået så vidt, at man kunne erhverve „Bisnappgård“ og lade den indrette som feriekoloni.

Kolonien blev taget i brug i 1950 og midlerne til dens drift fremskaffes af institutionen „Vejgaard Børnehjælpsdag“, som består af repræsentanter fra skoler og organisationer i Vejgaard samt af 2 medlemmer valgt af Aalborg byråd — f. t. borgmester Mar. Andersen og viceborgmester, socialudvalgsformand Jens Jensen. Børnehjælpsdagens præsident er skoledirektøren, og forretningsudvalget består af: Kommunalærer H. G. Jensen, (formand), inspektør Holger Rasmussen, (kasserer), frisørmester Magnus Petersen, købmand O. Bech Mogensen, fru Clara Hansen, formand Elmer Andersen og fuldmægtig P. Willy Nielsen, (sekretær).

Institutionen har efter aftale med Aalborg kommune den daglige ledelse af og ansvaret for driften af feriekolonien „Bisnappgård“, og ved afholdelse af den årlige børnehjælpsdag i Vejgaard søger man at skaffe de midler til veje, som skal bruges til driften af kolonien. Dette er lykkedes hidtil, da Vejgaardborgerne omfatter kolonien med stor interesse.

Alle de børn, som meldte sig, fik et ferieophold på 12 dage. Ialt 502 børn var i 1952 på ferie på „Bisnappgård“.

Udgifterne ved feriekolonien drift i 1952 androg kr. 20.180,84, fordelt med

- kr. 14.847,23 til fødevarer og brændsel,
- 3.305,00 - lønninger til køkkenpersonale,
- 645,10 - forsikringer og telefon
- 1.384,51 - vedligeholdelse og fornyelse af inventar og køkkenudstyr.

Den daglige udgift pr. barn har således været ca. 3,35 kr.

Ferierejser.

Til ferierejser for elever i stats-, private og kommunale skoler i Aalborg blev der i 1952 udstedt 3438 billetter. Kommunens tilskud (10 %) til disse billetter udgjorde 7.634,55 kr.

Legater og boggaver.

Overlærer A. Jørgensens legat er for indeværende skoleår tildelt:

- Chresten Larsen, ra., Danmarksgade,
- Svend Erik Nielsen, IV mc, Danmarksgade,
- Bent Ole Sørensen, 2. fma, Poul Paghsgade og
- Grethe Larsen, 1. fmc, Poul Paghsgade.

Hver elev fik 35 kr.

Følgende elever har i skoleåret fået tildelt bogpræmier:

Kurt Vestergaard, ra, Danmarksgades skole, *1 bog skænket af foreningen „Norden“.*

Karen Pedersen, ra, Vejgaard østre skole, *1 bog skænket af „Oktoberklubben“.*

Birthe Sørensen, 3. fm, Vejgaard vestre skole, *1 bog skænket af „Oktoberklubben“.*

Kjeld Mortensen, ra, Vejgaard østre skole, *1 bog skænket af forældre- og lærerforeningen for Vejgaard østre skole.*

Jette Als, 2. fm, Vejgaard østre skole, *1 bog skænket af forældre- og lærerforeningen for Vejgaard østre skole.*

Poul Erik Petersen, rb, Vejgaard østre skole, *1 bog skænket af elever i skolens realklasse fra 1943.*

Aalborg Studenterkursus

er en selvejende institution, der forestås af en bestyrelse, hvori Aalborg byråd er repræsenteret af skolekommissionens formand, fhv. politiassistent K. V. Worm, arkitekt Vilh. Bøgh, samt af skoledirektør B. Kristensen, der er bestyrelsens formand. Desuden består bestyrelsen af lektor Arne Christensen og adjunkt René Jørgensen, som repræsenterer lærerne, og af kursuslederen cand. mag. frk. D. Glud.

Kursus forbereder på 2 år til nysproglig og matematisk-naturvidenskabelig artium (på grundlag af real-, præliminær- eller lærereksamen) og har statsanerkendelse med alle dertil knyttede rettigheder.

Undervisningen foregår om aftenen og er således beregnet for elever, der enten af økonomiske årsager er nødt til at passe et arbejde samtidig med, at de læser til studentereksamen, eller sådanne, som først efter at de er kommet ind i et erhverv har fået lyst til yderligere uddannelse og videre studier ved de højere læreranstalter, hvortil studentereksamen kræves som grundlag.

Undervisningen foregår på Rantzausgades og Danmarksgades skoler.

Kursus modtager tilskud fra Aalborg kommune, Aalborg amts skoleråd samt enkelte sogneråd og har derfor i kursusåret 1952/53 kunnet nedsætte kursusafgiften for eleverne med 9650 kr.

I sommerterminen 1953 dimitteredes 5 nysproglige (2 kvindelige, 3 mandlige) og 5 matematiske (5 mandlige) studenter.

Lærerpersonalet består foruden kursuslederen af 4 lektorer og 8 adjunkter fra Aalborg Katedralskole og 1 cand. mag. fra en privat skole i Aalborg.

Svømmeundervisning.

I lighed med tidligere år havde eleverne i kommunens skoler i sommerferien 1952 adgang til gratis svømmeundervisning i friluftsbadet. Der vises stadig stigende interesse for disse svømmekursus, og tilslutningen var i 1952 den hidtil største.

Undervisningen, der for første holds vedkommende foregik i dagene 30/6 — 12/7 og for andet hold fra 21/7 — 2/8, er forestået af følgende lærerinder og lærere: Fru Kirsten Sørensen, frk. Ingrid Ulmits, frk. Astrid Veggerby, hr. K. Grønvald Nielsen, hr. Niels Kjær, hr. Ole Hecquet, hr. Guldsø Nielsen, hr. Poul Mølgaard Christensen og hr. C. Borre Larsen samt af svømmelærerinde, fru Grethe Therkildsen og seminarieeleverne, frk. Ellen Henriksen, frk. Ruth Sørensen og frk. Kirsten Blenvig.

Der undervistes ialt i 725 timer.

Nedenstående oversigt viser tilslutningen fra de enkelte skoler samt resultaterne af undervisningen.

Statistik over skolesvømningen 1952.

Skoler	Samlede antal			Dele af prøver			Svømmerprøven			Frisvømmerprøven			Livredderprøve		
	Dr.	Pg.	Ialt	Dr.	Pg.	Ialt	Dr.	Pg.	Ialt	Dr.	Pg.	Ialt	Dr.	Pg.	Ialt
Rørdal	10	13	23	1	0	1	0	0	0	0	0	0	0	0	0
Frydendal .	2	4	6	0	0	0	0	0	0	0	0	0	0	0	0
Centralsk. .	12	15	27	0	0	0	0	2	2	0	1	1	0	0	0
Vejgaard ø.	81	84	165	24	17	41	7	9	16	3	3	6	0	1	1
Vejgaard v.	59	47	106	12	11	23	9	7	16	1	3	4	0	1	1
Øst.	68	64	132	9	6	15	7	3	10	2	2	4	1	1	2
Sbro.	70	71	141	13	16	29	5	9	14	4	3	7	2	0	2
Kjell.	35	33	68	3	4	7	0	2	2	0	0	0	0	0	0
Rantz.	38	25	63	7	1	8	0	0	0	1	0	1	0	0	0
Danm.	38	63	101	17	15	32	4	17	21	1	3	4	0	1	1
P. P.	33	44	77	11	2	13	1	2	3	0	0	0	0	0	0
Ryesg.	72	76	148	15	22	37	3	5	8	3	2	5	0	0	0
Annebergv.	16	8	24	4	0	4	0	0	0	0	0	0	0	0	0
Hobr.	28	13	41	7	0	7	3	1	4	2	0	2	0	0	0
Ialt.	562	560	1122	123	94	217	39	57	96	17	17	34	3	4	7

Årsprøver.

Den årlige mundtlige prøve i grundskolen og den eksamensfri mellemskole afholdtes den 24., 25., 26. og 27. marts.

De skriftlige opgaver ved årsprøven 1953 var:

a. Realeksamen.

Dansk stil.

*Kunstig vanding og den rolle, den spiller
i forskellige egne af jorden.*

Eller:

*Om privat og offentlig hjælp til de
dårligst stillede i samfundet.*

Oversættelse til engelsk.

Den unge Churchill.

For nogle år siden sad to meget gamle lordere i dybe stole i deres klub i London med næsen begravet i deres avis. Pludselig gik døren op, og en temmelig *svær* herre med en stor cigar i munden trådte ind, gik hen til et bord, paa hvilket der lå nogle aviser, tog en af dem, satte sig og begyndte at studere den *ledende artikel*.

Den ene af de to gamle lordere så på ham i flere minutter. Så *hviskede* han til sin nabo: „Er det ikke *den* unge Churchill derovre?“

Den anden, som var faldet i søvn, vågnede op, da han hørte sin vens stemme, så sig om og spurgte: „Hvem mener du?“

„Jeg synes, jeg har set den fyr et eller andet sted,“ sagde den første. „Kender du ham ikke?“

Først rystede lord nummer to på hovedet, men så udbrød han pludselig: „Jo, det er *den* unge Churchill. Jeg kendte ham ikke straks. Jeg har ikke set ham siden *boerkrigen*.“

den, oversættes ikke. — *svær*, stout. — *en ledende artikel*, a leading article. — *at hviske*, to whisper. — *boerkrigen*, the Boer War.

Praktisk regning.

1. En mand efterlader ved sin død følgende værdier:
- 1) 8000 kr. obligationer, der sælges på terminsdagen til kurs $87\frac{1}{3}$, kurtage 1 pro mille,
 - 2) 12 000 kr. aktier, der sælges til kurs 125, kurtage 1 pro mille af kursværdien, samt
 - 3) en forretning, der sælges for 26 622 kr.
- Hvor stort et beløb indkommer i alt ved salget af disse værdier? Af dette beløb betales 24% i arveafgift. Resten skal deles mellem 3 af den afdødes slægtninge A , B og C og hans husbestyrerinde. A får $1\frac{1}{3}$ gang så meget som B , B får $1\frac{1}{2}$ gang så meget som C , og husbestyrerinden får halvt så meget som A , B og C til sammen.
- Hvor meget får hver af de 4 arvinger?
2. A bruger i en fyringsperiode 240 hl koks. 1 hl koks vejer 50 kg, og ved forbrænding af 1 kg fås en varmemængde på 6300 Kalorier (Kal). Hvor mange Kal. fås af de 240 hl koks? Når prisen på koks er 9,45 kr. pr. hl, hvad koster da 1000 Kal? Til næste fyringsperiode køber A kul. 1 hl kul vejer 72 kg, og 1 kg kul giver ved forbrænding 7500 Kal. Når prisen på kul er 13,50 kr. pr. hl, hvad koster da 1000 Kal? Til denne fyringsperiode kræves det samme antal Kal. som i den forrige; hvor mange hl kul må A købe? Hvor mange pct. sparer A ved at bruge kul i stedet for koks, når prisen på koks stadig er 9,45 kr. pr. hl?
- 3) Et kasseformet glaskar (I) er indvendig målt 20 cm langt, 12 cm bredt og 15 cm højt. Det er fyldt med olie, hvis vægtfylde er 0,84. Find vægten af olien. Et andet kasseformet glaskar (II) er indvendig målt 10 cm langt 6 cm bredt og 15 cm højt; det er fyldt med olie, hvis vægt er 828 g. Find vægtfylden af denne olie. Olien fra begge glaskar blandes og hældes over i et cylinderformet glaskar (cylinderglas); derved går 120 cm^3 af olien fra glaskar I og 68 cm^3 af olien fra glaskar II tabt. Når blandingen står 28 cm højt i cylinderglasset, hvor stor er da dets diameter (indvendig målt)? Beregn vægtfylden (2 dec.) af olieblandingen i cylinderglasset? Rumfanget af en kasse er produktet af længde, bredde og højde. Rumfanget af en cylinder med diameter d og højde h er $\frac{11}{14}d^2h$.

Praktisk regning for piger.

1. En mand efterlader ved sin død følgende værdier:
 - 1) 8000 kr. obligationer, der sælges på terminsdagen til kurs $87\frac{1}{2}$, kurtage 1 pro mille,
 - 2) 12 000 kr. aktier, der sælges til kurs 125, kurtage 1 pro mille af kursværdien, samt
 - 3) en forretning, der sælges for 26 622 kr.

Hvor stort et beløb indkommer i alt ved salget af disse værdier? Af dette beløb betales 24% i arveafgift. Resten skal deles mellem 3 af den afdødes slægtninge *A*, *B* og *C* og hans husbestyrerinde. *A* får $1\frac{1}{2}$ gang så meget som *B*, *B* får $1\frac{1}{2}$ så meget som *C*, og husbestyrerinden får halvt så meget som *A*, *B* og *C* til sammen.

Hvor meget får hver af de 4 arvinger?

2. *A* bruger i en fyringsperiode 240 hl koks. 1 hl koks vejer 50 kg, og ved forbrænding af 1 kg fås en varmemængde på 6300 Kalorier (Kal.). Hvor mange Kal. fås af de 240 hl koks?

Når prisen på koks er 9,45 kr. pr. hl, hvad koster da 1000 Kal?

Til næste fyringsperiode køber *A* kul. 1 hl kul vejer 72 kg, og 1 kg kul giver ved forbrænding 7500 Kal.

Når prisen på kul er 13,50 kr. pr. hl, hvad koster da 1000 Kal?

Til denne fyringsperiode kræves det samme antal Kal. som i den forrige; hvor mange hl kul må *A* købe?

Hvor mange pct. sparer *A* ved at bruge kul i stedet for koks, når prisen på koks stadig er 9,45 kr. pr. hl?

3. Et kasseformet glaskar (I) er indvendig målt 20 cm langt, 12 cm bredt og 15 cm højt. Det er fyldt med olie, hvis vægtfylde er 0,84. Find vægten af olien.

Et andet kasseformet glaskar (II) er indvendig målt 10 cm langt 6 cm bredt og 15 cm højt; det er fyldt med olie, hvis vægt er 828 g. Find vægtfylden af denne olie.

Olien fra begge glaskar blandes og hældes over i et cylinderformet glaskar (cylinderglas); derved går 120 cm^3 af olien fra glaskar I og 68 cm^3 af olien fra glaskar II tabt.

Når cylinderglassets diameter indvendig målt er 14 cm, hvor højt står olien da i dette glas?

Beregn vægtfylden (2 dec.) af olieblandingen i cylinderglasset?

Rumfangen af en kasse er produktet af længde, bredde og højde.

Rumfangen af en cylinder med diameter d og højde h er $\frac{11}{14}d^2h$.

Aritmetik.

1. Løs ligningen

$$\frac{41 - x}{20} = \frac{20}{x}$$

og beregn

$$\sqrt{\frac{a-b}{b-a}}$$

når a er den største, og b er den mindste af rødderne i ligningen.

2. Summen af første og fjerde led i en differensrække er 44. Produktet af første og fjerde led er 475.

Find første led og rækkens differens.

Hvor mange led af rækken skal man medtage, for at summen kan blive 144?

3. Til sin søn, som er født den 1. juli 1930, indsætter en fader på sønnens 1-års fødselsdag 3000 kr. i en sparekasse, der tilskriver rente hver 1. juli med
- $3\frac{1}{2}\%$
- .

Hvor meget vil sønnen kunne hæve på sin 21-års fødselsdag?

Faderen kunne også på hver af sønnens 14 første fødselsdage (første gang 1. juli 1931) have indsat lige store beløb i en bank, der tilskriver rente hver 1. juli med $3\frac{1}{2}\%$. Hvor meget skulle han da have indsat hver gang, for at sønnen på sin 21-års fødselsdag kunne hæve et lige så stort beløb som i første tilfælde?**b. Mellemskoleeksamen.****Dansk stil.***På hvilke måder kan vi lære vort land at kende?*

Eller:

*Hvordan har man gennem tiderne fået bragt budskab fra et sted til et andet?***Dansk genfortælling.***Fra en engelsk garnison i Indien.*

Følgende episode fandt engang sted i en engelsk garnisonsby i Indien: To unge officerer, som ofte havde kæmpet side om side under grænseoprørene, var blevet meget gode venner. De boede nu sammen og havde efterhaanden fået mange fælles interesser.

Kun med hensyn til musik var de uenige. Den ene havde en fløjte, som han ofte spillede på til stor irritation for den anden, som ikke holdt af musik og i særdeleshed ikke af fløjtespil.

En aften lå den musikalske officer på sofaen i stuen og spillede på sit kære instrument. Hans kammerat stod i værelset ved siden af og barberede sig, mens han bestræbte sig for at bekæmpe sin irritation. Da spillet

imidlertid blev kraftigere, kunne han dog ikke beherske sig, men råbte: „Så hold da op, menneske! Det er til at blive vanvittig af at høre på den fløjte!“ Til hans forbavselse fortsatte spillet, endog i hurtigere tempo, og da to endnu kraftigere tilråb også var resultatløse, for han ind i stuen for at anvende magt.

Her mødte der ham et uhyggeligt syn. Oppe i et hjørne af sofaen sad hans ven, oppustet og rød-blå i ansigtet, og spillede på livet løs, idet hans blik i rædsel var rettet mod stuens ene hjørne. Der lå eller rettere stod en brilleslange med løftet hoved og overkrop og med øjnene stift fæstet på den spillende, mens den svagt bevægede kroppen i takt til musikken. Slinger er som bekendt meget lyd-bøve over for musik, og så længe spillet vedblev, var brilleslangen tryllebundet.

Et ungdommeligt overmod kom pludselig op i ham. Han kunne ikke modstå en sød hævn, men sagde tilsyneladende rolig: „Bliv endelig ved, kære ven! Mig generer det ikke!“ — Et øjeblik efter havde et skud fra hans revolver dog gjort det af med slangen.

Næppe var dyret sunket sammen, før venen faldt i afmagt efter den voldsomme nerveanspændelse og det hidsige spil.

Efter den dag tålte han ikke mere at se sin fløjte.

Regning.

1. *A* modtog fra en fjernvarmcentral varmt vand til opvarming af sit hus og betalte for det antal m^3 varmt vand, der passerede hans måler. Prisen pr. m^3 varmt vand skiftede fra måned til måned, rettende sig efter forbrugernes benyttelse af varmcentralen. *A*'s udgifter til varmt vand var i

august	8 m^3 à 4,00 kr.	januar	51 m^3 à 2,70 kr.
september	12 - - 3,90 -	februar	50 - - 2,75 -
oktober	25 - - 3,40 -	marts	52 - - 2,85 -
november	48 - - 2,95 -	april	18 - - 3,90 -
december	40 - - 2,60 -	maj	9 - - 4,00 -

Hvor stor var gennemsnitsprisen pr. m^3 varmt vand?

Hvor store var *A*'s samlede udgifter til varme i fyringssæsonen, når der foruden udgifterne til varmt vand var en udgift på 50,90 kr. til målerleje og reparationer?

Næste fyringssæson skal *A* betale sit varmeforbrug således:

En fast pris pr. m^3 varmt vand for hele fyringssæsonen samt et grundbeløb på 270 kr., hvori er medregnet udgifter til målerleje og reparationer.

I denne sæson regner *A* med, at såvel hans samlede udgifter til varme som det antal m^3 varmt vand, han i alt skal bruge hertil, er uforandret lig med den foregående sæsons.

Til hvilken fast pris skal da 1 m^3 varmt vand kunne leveres?

2. Den 8. oktober diskonterede *B* en 3 mdr.'s veksler, udstedt den 5. august, lydende på 4900 kr.; diskonto 6 % p. a. og provision $\frac{1}{4}$ %.

Hvor stort et beløb fik B udbetalt for vekslen?

Samme dag (den 8. oktober) solgte B 15000 kr. $4 \frac{1}{2} \%$ obligationer til kurs $91 \frac{3}{4}$ (terminer $\frac{11}{8}$ og $\frac{11}{12}$); kurtage 1 pro mille.

Hvor stort et beløb fik B udbetalt ved salget af obligationerne?

Den samlede sum, som B fik udbetalt for vekslen og obligationerne, anvendte han til køb af så mange aktier som muligt, hver lydende på 1000 kr.; til kurs 124; kurtage 1 pro mille af kursværdien.

Hvor mange aktier købte B , og hvor stort et beløb blev der til rest?

Matematik.

1. Reducer udtrykket

$$(2 + 3\sqrt{5})^2 - (4 + 6\sqrt{5})(2 - 3\sqrt{5}) + (2 - 3\sqrt{5})^2.$$

Reducer derefter udtrykket

$$(1 - x\sqrt{5})^2 - 2(1 - x\sqrt{5})(1 + x\sqrt{5}) + (1 + x\sqrt{5})^2.$$

Sæt de to reducerede udtryk lig hinanden og find x af den fremkomne ligning.

2. Konstruer en firkant $ABCD$ af $\angle A = 135^\circ$, $\angle C = 90^\circ$, $AD = k$ og $AB = \frac{4}{5}k$, idet det tillige er givet, at diagonalen AC halverer $\angle A$. (k er det nedenfor angivne liniestykke).

Konstruer dernæst en retvinklet trekant, hvis areal er dobbelt så stort som arealet af trekant ABD , og hvis hypotenuse er lig med BD .

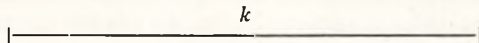

c. Folkeskolen.

3. f.-mellem.

Referatstil.

(3 timer)

(Teksten skal fjernes efter en halv times forløb.)

(Læs først teksten igennem som helhed. Læs derefter hvert afsnit for sig og giv dem efterhånden overskrift, som du skriver ned på kladdepapiret. Læs atter teksten igennem som helhed og skriv derefter stilen med overskrifterne som disposition.)

Sophus Falck.

1. Omkring 1870 kunne man hver dag se en lille dreng løbe og lege ved Nikolaj Tårn i København. I tårnet var der en brandstation, og mange gange i dagens løb stod han ved porten og ventede spændt på, at alarmklokken skulle ringe, for så blev der noget at se på. I susende fart for brandmændene hen til sprøjterne, mens de under løbet spændte deres bæltet om livet, og inde i stalden gav hestene sig til at pruste og stampe i stenbroen, for også de forstod, hvad ringningen betød. Hurtigt blev hestene ført ud og spændt for, og et øjeblik efter var alt

klart til udrykning. Med et brag blev portene slået op, og ud tordnede slukningstoget, mens den lille dreng så betaget til og uvilkårligt knyttede næverne — åh, bare han dog kunne komme med på den vilde fart gennem gaderne mellem alle de store brandmænd.

2. Han kom med, men først senere. Da han blev voksen, lavede han sit eget brand- og redningskorps. Det hedder Falcks Redningskorps, for drengens navn var Sophus Falck.
3. Men først måtte han lære noget. Efter sin konfirmation kom han i bøsse-magerlære, og så snart han havde lavet svendestykke, ville han ud at se sig om i verden. I Amerika var der meget at lære. Altså ville han til Amerika. Billetten blev bestilt, og den 3. oktober 1884 gik han til dampskibskontoret for at hente den.
4. På vejen hørte han, at Christiansborg Slot brændte, og hurtigt løb han til Slotsholmen. Ganske rigtigt: Slottet stod i lys lue. Her måtte han være med! Men hele pladsen var afspærret af politi. Straks trak han sit arbejdskort fra bøsse-magerværkstedet frem og sagde, at han skulle deltage i redningsarbejdet, og således slap han gennem afspærringen.
5. Den nat så Sophus Falck noget, som han aldrig glemte. Han så brand-folkenes ulige kamp med det voldsomme flammehav. Han så soldaternes fortvivlede forsøg på at redde nogle af slottets uerstattelige værdier. Han så, at sprøjterne var alt for gammeldags til at kunne klare en storbrand.
6. I Amerika arbejdede Sophus Falck på de store Singerværksteder, der laver symaskiner til hele verden. Men lige over for fabrikkerne lå en moderne brandstation, og her så han et redningskorps i virksomhed. Et redningskorps havde han aldrig set eller hørt om før. Her fik han den ide, som han siden førte ud i livet herhjemme.

Diktat.

(Læses først op i sammenhæng af dansklæreren. Derefter dikteres hver „mundfuld“ to gange.
Af skilletegn dikteres kun punktum og tankestreg.)

Jylland, der i udstrækning er større end alle øerne tilsammen, rummer inden for sine grænser alle arter af dansk natur. Det gør øerne til dels også. Vi har der truffet både lyngbakker og strækninger med flyvesand, både moseflader og nåleskove. Men det er altsammen i lille målestok — nærmest kun som småpletter, der er indrammet af frugtbart land.

I Jylland derimod har hver landskabstype en helt anden udstrækning, idet klitterne rækker helt fra Rømø til Skagen. Hedestrækninger findes endnu af mange kilometers udstrækning. Her er store marskenge, mægtige rækker af lyngbakker, store skovstrækninger og uoverskuelige moser. Mod øst er der frugtbare bakket jord ligesom på øerne, men også disse egne har et kraftigere og mere storslået præg end de smilende landskaber på øerne.

Skønt vort land er så lille, er der dog stor forskel på beboerne i de forskellige egne, både med hensyn til deres karakter og deres talesprog.

Regning.

(3 timer)

1. a) $117,5 + 0,36 + 918 \div 48,6 \div 93$.
b) $108,9 : 6,37$ (2 dec.)
2. En købmand køber 175 kg kaffe á 6,50 kr. og sælger kaffen med 25 % fortjeneste.
a) Hvor meget tjener han ialt?
b) Hvor meget får han pr. kg i udsalg? (Facit i hele ører).
3. Grosserer Olsen modtog en sending bomuld fra Amerika på 8000 kg. Prisen var 30 dollar pr. 100 kg (kurs 452) Assurance under transporten betales med $\frac{1}{4}$ % af indkøbsprisen, fragten beløber sig til 780 kr., andre omkostninger til 93,50 kr. Hvor meget bliver alle udgifterne i danske penge?
4. a) Et hus med rektangulære ydermure er 16,4 m langt og 9,6 m bredt, murfladerne er overalt 2,8 m høje. Til vinduer og døre fragår 18,1 m². Til hver m² murflade bruges 126 mursten. Hvor mange mursten bruges der ialt?
b) Foran huset er der en cirkelrund plads, der skal dækkes med et lag grus på 7 cm tykkelse. Pladsens tværmål er 96 m. Hvor meget vil det koste når 1 m³ leveres og pålægges for 12,50 kr.?
Cirkelens areal: $r \cdot r \cdot \frac{\pi}{7}$.
5. Pedersen har bygget et hus. Byggesummen blev 29500 kr. Han lånte 10000 kr. i en kreditforening og solgte obligationerne til kurs 92. Desuden lånte han 8000 kr. i Jysk Hypotekforening og disse obligationer solgte han til kurs 89.
Hvor meget fik han for obligationerne?
Resten af de 29500 kr. udbetalte han.
Hvor meget udbetalte han?

2. f.-mellem.**Referatstil.**

(3 timer)

(Teksten skal fjernes efter en halv times forløb.)

(Læs først hele teksten igennem. Læs derefter de enkelte afsnit hver for sig og giv dem efterhånden overskrift, som du skriver ned på kladdepapiret. Noter enkelte vanskelige ord. Andre notater må ikke gøres. Teksten læses atter igennem som helhed, og derefter skrives stilen.)

Da Klaus Berntsen forsømte sine lektier.

1. Den bekendte politiker Klaus Berntsen har fortalt følgende erindring fra sin skoletid i halvtredserne:
Moder holdt mig strengt til bogen, og jeg fik aldrig lov at lege, før hun havde hørt mig i mine lektier. Når jeg en enkelt gang spurgte

hende, hvor mange gange jeg skulle læse på et stykke, før hun ville høre mig, svarede hun gerne: „Tyve-tredive gange, min dreng!“ Men da jeg tidlig havde anlæg for at forhandle mig frem, lykkedes det mig i reglen at få hende ned til ti gange, og det viste sig da også altid, at jeg efter ti gennemlæsninger kunne bogen aldeles ordret.

2. En sommer, da moder var optaget af andre ting og ikke kunne høre mig, benyttede jeg imidlertid lejligheden til at sløje lidt af. Desværre fik friheden en brat ende. Moder traf ved en familiefest i landsbyen sammen med min lærer, og han betroede hende, at jeg i den senere tid ikke havde kunnet mine lektier så godt som før.
 3. Dybt krænket over, at noget sådant kunne siges om hendes søn, kom moder hjem fra festen, og til trods for, at det var over midnat, og jeg lå i min sødeste søvn, måtte jeg ud af sengen. Her fortalte moder, hvad læreren havde sagt til hende, og efter at hun havde udtalt sin harme over min forsømmelighed, gav hun mig en alvorlig dragt prygl.
 4. Kuren gjorde et dybt indtryk på mig, og det viste sig snart, at den virkede fortrinligt, ikke blot i øjeblikket, men for hele resten af min barndom; thi ved den påfølgende eksamen rykkede jeg ikke mindre end 13 pladser op, og året efter blev jeg nr. 1 i klassen.
- Det var både de første og de sidste prygl jeg fik for mit skolearbejde.

Diktat.

(Læses først op i sammenhæng af dansklæreren. Derefter dikteres hver „mundfuld“ to gange. Af skilletegn dikteres kun punktum. „Service“ skrives på vægtavlen.)

Lige fra de ældste tider har grøndlænderne været selskabsmennesker, der elsker at modtage besøg og bytte nyheder. Ved festlige lejligheder vil man helst invitere alle dem, der bor på stedet, skønt dette naturligvis er ugørligt på de større bopladser.

En fødselsdag eller en anden festdag fejres fra morgenstunden med kaffedrikning. Som regel er det den nærmeste familie, der er indbudt tidligt om morgenen, og herefter går der bud ud med et af børnene til venner og bekendte. Da man jo ikke er i besiddelse af service nok til alle, bliver gæsterne inviteret i hold, sådan at når et hold er færdigt med at drikke kaffe og spise hjemmebagt kage, står det næste hold parat, ventende på, at det skal blive deres tur. Af den grund er et af husets kvindelige medlemmer dagen igennem beskæftiget med at vaske kaffekopper af. Dagen afsluttes gerne med dans, hvorunder der serveres hjemmebrygget øl, eller i de mere velstående hjem smørrebrød med øl og snaps.

Regning.

(3 timer)

1. $92,45 + 8,063 + 179 + 7,8 \div 64,195$.
2. $207\frac{5}{6} \div 108\frac{3}{4} \div 35\frac{1}{3}$.

3. $564,37 : 9,2$ (2 decimaler).
4. $916\frac{7}{12} \cdot 84$.
5. Kunsthandler Kvist rejste til Paris. I banken købte han 4880 frs. (kurs 21,75). Hvor mange kr. kostede de?
6. En købmand køber 84 kg kaffe for 998 kr. Ved at brændes og males svinder kaffen $12\frac{1}{2}\%$. Hvad får købmanden for kaffen, når den sælges for 8,20 kr. pr. $\frac{1}{2}$ kg? Hvor mange $\%$ tjente han? (1 decimal).
7. En klasse med 25 børn sparede penge sammen til en rejse, og den 1. marts satte de 950 kr. i sparekassen. Hvor mange penge var der den 1. september til hvert barn at rejse for, når sparekassen gav 5 $\%$ p. a. i rente?
8. Gartner Jensen anlægger en græsplæne, der har form som et rektangel, $18,5 \text{ m} \times 12,9 \text{ m}$. I plænen laves et cirkelrundt blomsterbed med en diameter på 7 m. Hvor mange m^2 tilsås med græs?
(cirkelns areal = $r \cdot r \cdot \frac{22}{7}$).

1. f.-mellem.

Genfortælling.

($2\frac{1}{2}$ time)

(Læses to gange af dansklæreren. Overskriften skrives på vægtavlen.)

Den rettænkende dreng.

En bagerdreng gik en morgen gennem en stærkt befærdet gade med en kurv med æg. Pludselig stødte en mand imod drengen, så at kurven faldt på jorden, og alle æggene gik i stykker. Da drengen så dem ligge knust på jorden, begyndte han at græde.

Snart var han omringet af en mængde nysgerrige. En af dem tog en krone op af lommen, gav den til drengen og bad de omkringstående om at gøre det samme. Mange af dem fulgte det gode eksempel og lagde mønter i drengens forklæde, som han holdt frem, og snart lå der en hel del penge deri. Drengen takkede for hjælpen og begyndte at tælle pengene. Det viste sig, at der var noget over tyve kr. I stedet for nu at putte pengene i lommen, tog han regningen for æggene op, og da han så, at den kun lød på fjorten kroner, puttede han dette beløb i lommen.

Så så han sig omkring, fik øje på en gammel kone i pjaltede klæder, gik hen til hende og gav hende resten af pengene.

Derpå gik han sin vej.

Diktat.

(Læses først op i sammenhæng af dansklæreren. Derefter dikteres hver „mundfuld“ to gange. Alle skilletegn dikteres.)

For nogle år siden gjorde man et stort og meget vigtigt fund af oldsager i en mose på Sjælland. Man kunne se, at de mennesker, der for

ca. 9000 år siden boede i området, ikke kendte noget til metaller. De fleste redskaber var ikke engang lavet af sten, men derimod af ben.

Disse mennesker har ernæret sig som fiskere, jægere og ved at samle spiselige ting, som de tilfældigt kunne finde.

Vi ved imidlertid, at man ikke nøjedes med at vade ud i vandet for at fange fisk. Allerede dengang havde man lært at sejle. Desværre kender vi ingen båd fra denne tid, men kun en ret kort åre, som kunne anvendes til at drive et fartøj frem med.

Fra den øvrige del af stenalderen har man iøvrigt fundet flere rester af både, og det har stor interesse at undersøge, hvordan man har båret sig ad med at lave dem.

Regning.

(2½ time)

1. $31,01 + 5,6 + 25 + 0,008 \div 61,609$.
2. $0,76 \cdot 5,809$.
3. $596^{5/18} \div 348^{5/12} \div 247^{5/6}$.
4. $62^{5/8} + 28^{3/4} + 905^{5/6} + 2^{19/24}$.
5. Hollands størrelse er 39534 km². Når $\frac{1}{6}$ af dette areal er blevet oversvømmet, hvor mange km² af Hollands jord er så sluppet fri for oversvømmelse?
6. I et af Hollands diger er der blevet en åbning på 6475 m³. Når der skal bruges 25 sandsække til at fylde 7 m³ af åbningen, hvor mange sandsække skal der så bruges til at udbedre skaden?

5. klasse.

Genfortælling.

(2 timer)

(Læses op to gange af dansklæreren. Overskriften skrives på vægtavlen.)

En frisk dreng.

En landmand stod engang og skulle bruge mange penge, og da han ingen havde hjemme, måtte han have bud ind til byen efter nogle. Han sendte da sin søn, som var 14 år gammel, af sted ind efter dem. Vejen gik gennem en stor skov.

Da drengen havde været i byen, gik han gennem skoven med den store sum. Pludselig red en maskeret mand hen foran drengen og befalede ham at aflevere pengene. Drengen betænkte sig lidt, men så tog han en håndfuld mønter og smed dem ind i skovkanten. Røveren steg af hesten og begyndte at samle pengene op. Straks sprang drengen op på hesten, gav den et slag og slap bort med de fleste af pengene.

Diktat.

(Læses først op i sammenhæng af dansklæreren. Derefter dikteres hver „mundfuld“ to gange. Overskriften skrives på vægtavlen. Alle tegn dikteres.)

For flere hundrede år siden var svenske og danske ikke så gode venner, som de er i dag. Under en krig mellem de to lande hændte der følgende:

Den danske konge skulle have sendt bud til nogle af sine soldater, som lå et stykke borte; men for at komme derhen måtte man igennem en skov, hvor nogle svenskere havde skjult sig. Kongen kunne kun undvære een mand til denne opgave og spurgte, om nogen ville tage af sted frivilligt. En ung soldat lovede at føre brevet sikkert igennem skoven.

Det blev en spændende tur. På den tid var de svenske skove endnu fulde af vilde dyr. Desuden vidste han aldrig, når han kunne møde svenske soldater. Han måtte derfor stadig være på vagt og omhyggeligt liste sig frem. Til sidst lykkedes det ham at føre kongens brev igennem, og efter nogle ugers forløb bragte han svaret tilbage til kongen.

Regning.

(2½ time)

1. $135 \text{ hl } 27 \text{ l} + 49 \text{ hl } 78 \text{ l} \div 99 \text{ hl } 9 \text{ l}.$
2. $45,07 \text{ km} \div 29,986 \text{ km}.$
3. $47\frac{5}{8} \cdot 93.$
4. $13222\frac{1}{2} : 43.$
5. $53\frac{5}{8} + 68\frac{3}{4} + 29\frac{1}{2} + 90\frac{5}{24}.$
6. 5 kg æbler koster 7,50 kr. Hvor mange kg æbler fås for 75 kr.?
7. Til et sommerhus køber Johansen følgende materialer: træ for 1796 kr., 6 vinduer á 73,50 kr., 4 døre á 95,25 kr., 10 ruller tagpap á 15,75 kr. Hvad koster materialerne?
 $\frac{2}{5}$ af beløbet betaler han straks. Resten afdrager han på 1 år 3 mdr. med lige store månedlige afdrag.
 Hvor meget skal han betale hver måned?

4. klasse.**Diktat.**

(Læses først op i sammenhæng af dansklæreren. Derefter dikteres hver „mundfuld“ to gange. Alle skilletegn dikteres.)

Om eftermiddagen, når Per og Jens er færdige med at læse, går de ned til deres båd, som de har liggende på fjorden i nærheden af deres hjem. I dårligt vejr må de ikke sejle ud. Deres forældre vil ikke have det. Men er vejret godt, haler de båden ind til bredden og går om bord. De er begge to dygtige til at ro. I begyndelsen kneb det at følge bådens bevægelser, når der var lidt vind, og bølgerne løftede båden op og ned; men nu går det fint, så drengene har megen glæde af deres båd.

Regning.

(2 timer)

1. $376 + 26 + 4813 + 9 + 255 + 48$.
2. a) $345 \text{ dus. } 3 \text{ stk.} \div 189 \text{ dus. } 8 \text{ stk.}$
b) $117 \text{ hl } 15 \text{ l} \div 44 \text{ hl } 8 \text{ l.}$
3. $8,356 \text{ kg} \cdot 43$.
4. $438,273 \text{ km} : 57$.
5. $18 \text{ timer } 10 \text{ min.} \div 7 \text{ timer } 35 \text{ min.} \div 5 \text{ timer } 50 \text{ min.}$
6. 83 kg kaffe koster $263,94 \text{ kr.}$
Hvad koster 1 kg ?
Hvad koster 47 kg ?
7. En mand dyrker i sin have 392 kg æbler. Han beholder selv $\frac{1}{4}$, deraf og sælger resten.
Hvor mange kg sælger han?
Hvad får han for dem, når han får 65 øre pr. kg ?

3. klasse.**Diktat.**

(Læses først op i sammenhæng af dansklæreren. Derefter dikteres hver „mundfuld“ to gange. Alle skilletegn dikteres.)

Peter er lige fyldt ti år. Det var en dejlig dag for ham. Fem drenge fra klassen gik med ham hjem fra skole. De havde alle gaver med til ham. Jens gav ham en god bog, og af Ole fik han en lille vogn. De andre tre gav ham penge. Hans mor havde sat blomster og flag på bordet, og der var en stor kage med ti lys i. Peters mor sagde, at de måtte spise alt, hvad de kunne.

Regning.

(2 timer)

1. $453 + 9 + 6072 + 481 + 94$.
2. $9018 \div 4126$.
3. $593 \cdot 69$.
4. $36442 : 7$.
5. a) Hvor mange stykker er $18 \text{ snese } 9 \text{ stk.}$?
b) Hvor mange måneder er $16 \text{ år } 5 \text{ måneder.}$?
6. Erik går til mejeriet for sin mor. Han køber 1 l sødmælk til 52 øre og 1 kg smør til $6 \text{ kr. } 40 \text{ øre}$.
Hvor meget får han tilbage på 10 kr. ?

Optagelsesprøven til mellemskolen 1953.

Genfortælling.

(Læses to gange. Overskriften skrives på vægtavlen.)

Den syge stork.

På en bondegård, der lå ved en lille sø, byggede et storkepar hvert år rede, og folkene på gården havde megen glæde af de smukke fugle.

En dag kom manden ned til søen og fandt storkefar liggende i græsset. Det var tydeligt at se, at der var noget i vejen med dens hals, for fuglen kunne ikke dreje hovedet. Da manden ikke kunne hjælpe den, sendte han bud efter dyrlægen, der hurtigt kom og undersøgte den syge stork. Han blev klar over, at storken havde slugt noget, der sad fast i halsen og pinte den. Mens manden holdt på storken, gjorde dyrlægen et lille snit og fandt en fiskekrog, der sad i spiserøret. Forsigtigt blev krogen fjernet og såret syet sammen. Naturligvis var storken meget svag efter behandlingen; men på gården blev den plejet godt, og snart kunne den klare sig selv.

Kort tid efter rejste hele storkefamilien sydpå; men to dage senere stod storkefar igen i reden. Han havde sikkert ikke haft kræfter til den lange rejse og var derfor fløjet tilbage til sit gamle hjem.

Diktat.

(Oplæses først i sammenhæng. Hver „mundfuld“ dikteres to gange. Alle skille tegn dikteres.)

Et sammenstød.

I en stor by / som Aalborg / sker der ofte / større eller mindre uheld / i den stærke færdsel. / Enten man kører, / eller man går, / gælder det om / at udvise forsigtighed. /

En dag, / da Jens var på vej / hjem fra skole, / så han, / at der skete / en ulykke. / To biler, / som kørte ret hurtigt, / stødte pludselig sammen / i et gadekryds. / Jens hørte braget / og skyndte sig derhen / sammen med mange / andre mennesker / for at se, / hvad der var sket. /

Midt på gaden / lå der en herre, / som var faldet / ud af sin bil, / fordi døren / var sprunget op / ved det kraftige stød. / Lidt efter / kunne manden / dog rejse sig, / og han var ikke / kommet værre til skade, / end at han straks / kunne tage hjem; / men han var naturligvis / blevet slemt forskrækket. / Det så værre ud / med hans bil. / Den var næsten / helt ødelagt / og måtte slæbes bort / for at blive / gjort i stand. /

Den anden bil / havde holdt bedre / til sammenstødet; / den kunne køre / bort selv, / og snart var der / igen så roligt / i kvarteret, / som om / intet var hændt. /

Regning.

1. a) $145,04 : 37 \cdot 89$.
- b) $362 \text{ kg } 14 \text{ g} + 49,3 \text{ kg} \div 279 \text{ kg } 974 \text{ g} \div 77 \text{ g}$.
- c) Find $\frac{5}{7}$ af 2168 sn. 5 stk.
- d) 1 dusin knive koster 37,08 kr. Hvor meget koster 7 knive?

2. En husmoder går til købmanden med 20 kr. Hun køber 2 kg sukker a 0,94 kr. pr. kg, $2\frac{1}{2}$ kg flormel a 1,02 kr. pr. kg, og $1\frac{1}{2}$ kg margarine a 3,44 kr. pr. kg.
Hvad koster disse varer?
Hun køber endvidere $\frac{1}{2}$ kg kaffe og har derefter 2,77 kr. tilbage af de 20 kr.
Hvad koster så 1 kg kaffe?
3. 3 drenge skal i teltejlr. De cykler dertil på 4 dage. Første dag cykler de 20,5 km, anden dag dobbelt så langt som første dag, tredje dag 9,6 km kortere end anden dag, og fjerde dag cykler de 29,9 km.
Hvor langt var der til lejren?
Drengene har ialt 126 kr.
For $\frac{5}{6}$ af pengene køber de madvarer og for $\frac{1}{9}$ køber de godter.
For $\frac{3}{7}$ af resten køber de kort og frimærker.
Hvor meget bruger de ialt til disse indkøb?
For resten af pengene køber de sodavand. Hvor mange kan de få ialt, når 1 sodavand koster 25 øre?

III. Lærerpersonalet.

1. april 1953.

Skoledirektør.

B. Kristensen, f. ³⁰/s90, ansat ¹/o15, anc. ¹/s46.

Skoleinspektørembeder.

Navne	Født	Ansæt i Aalb.		Skole	Anc.	Anm.
		Lærer	S.insp.			
1. J. I. Christensen ¹⁾	⁸ /s89	¹ /s16	¹ /s31	Hobr.	¹ /s31	
2. H. H. Kristensen ¹⁾	²⁰ /s84	¹ /s26	¹ /s38	Kjell.	¹ /s38	
3. K. C. Værnfeldt ¹⁾	²⁵ /s86	¹ /s25	¹ /s40	Rantz.	¹ /s40	
4. J. E. Jensen ¹⁾	²⁸ /s93	¹ /s19	¹ /s71	Vejg. v.	¹ /s71	
5. M. A. P. Bie ²⁾	¹² /s94	¹ /s25	¹ /s42	Danm.	¹ /s42	
6. O. R. Nielsen ¹⁾	²⁷ /s91	¹ /s21	¹ /s46	Øst.	¹ /s46	
7. H. S. Kreilgaard ²⁾	¹⁹ /s96	¹ /s28	¹ /s48	Sbro.	¹ /s46	
8. Hans P. Hansen ¹⁾	²⁰ /s04	¹ /s46	¹ /s46	Vejg. ø.	¹ /s46	
9. Einar Duus ³⁾	¹⁹ /s03	¹ /s34	¹ /s49	Ryesg.	¹ /s49	
10. Kirsten Strunge ¹⁾	²³ /s15	¹ /s49	¹ /s49	Anbv.	¹ /s49	
11. Johs. Sørensen ³⁾	¹⁴ /s98	¹ /s25	¹ /s50	P. P.	¹ /s47	
12. W. Bjerge Kirkholms ⁴⁾	²⁰ /s10	¹ /s36	¹ /s51	Centr.	¹ /s51	
13. Aage Carl Pedersen ⁴⁾	⁸ /s195	¹ /s21	¹ /s53	Fry.	¹ /s53	
14. ³⁾				Vestk.		

¹⁾ Læser 12 timer ugentlig. ²⁾ Læser 15 timer ugentlig. ³⁾ Læser 18 timer ugentlig.

⁴⁾ Læser 21 timer ugentlig. ⁵⁾ Læser 24 timer ugentlig.

Viceinspektørembeder.

Navne	Født	Ansæt i Aalb.		Skole	Anc.	Anm.
		Lærer	Vicei.			
1. Agnes P. Færch ²⁾	²⁴ /s84	¹ /s11	¹ /s34	P. P.	¹ /s43	
2. K. G. Kaffka ²⁾	²⁴ /s85	¹ /s16	¹ /s34	Rantz.	¹ /s43	
3. L. N. Wrist ²⁾	²⁸ /s88	¹ /s14	¹ /s37	Danm.	¹ /s43	
4. Jens Chr. Thygesen ³⁾	¹⁷ /s93	¹ /s21	¹ /s42	Vejg. ø.	¹ /s43	
5. H. O. Kjær ³⁾	²² /s97	¹ /s23	¹ /s43	P. P.	¹ /s43	
6. H. Flyger ³⁾	¹¹ /s95	¹ /s24	¹ /s44	Hobr.	¹ /s43	
7. Anna Pedersen ⁴⁾	¹⁴ /s03	¹ /s31	¹ /s46	Øst.	¹ /s43	
8. O. Fr. Toftthøj ³⁾	⁹ /s96	¹ /s22	¹ /s47	Vejg. v.	¹ /s44	
9. H. G. Petersen ⁴⁾	²⁶ /s99	¹ /s30	¹ /s49	Ryesg.	¹ /s45	
10. Gerda E. Madsen ⁴⁾	⁸ /s111	¹ /s37	¹ /s50	Sbro.	¹ /s47	
11. Knud Gellert ⁴⁾	¹² /s14	¹ /s45	¹ /s50	Anbv.	¹ /s48	
12. K. Stadsvold ⁴⁾	²⁵ /s05	¹ /s34	¹ /s51	Kjell.	¹ /s48	
13. Nik. Nielsen ⁴⁾	²⁵ /s08	¹ /s34	¹ /s51	Sbro.	¹ /s48	
14. A. Mølgaard Laustsen ¹⁾	²⁰ /s17	¹ /s52	¹ /s52	Ra.	¹ /s52	
15. J. C. Pedersen ²⁾	¹ /s90	¹ /s23	¹ /s52	Ryesg.	¹ /s46	
16. N. Nørg. Christensen ³⁾	² /s97	¹ /s31	¹ /s53	Vestk.	¹ /s47	

¹⁾ Læser 18 timer ugentlig. (skolepsykolog). ²⁾ Læser 24 timer ugentlig.

³⁾ Læser 27 timer ugentlig. ⁴⁾ Læser 30 timer ugentlig.

Overlærereembeder.

Navne	Født	Ansæt i Aalb.		Skole	Anc.	Anm.
		Lærer	O.lærer			
1. C. C. Krogsgaard ³⁾	10/488	1/314	1/446	Vjg. v.	1/443	
2. Elise K. Kortegaard ³⁾	15/1085	1/912	"	Vjg. v.	1/443	
3. M. J. Birk, f. Jensen ¹⁾	1/786	1/314	"	Ryescg.	1/443	
4. Anna Stæhr, f. Eigenbrod ¹⁾	14/489	1/216	"	P. P.	1/443	
5. Karen A. Reimer ³⁾	11/488	1/217	"	Ryescg.	1/443	
6. Hollen J. Jørgensen ³⁾	11/388	1/718	"	Danm.	1/443	
7. J. P. Sunesen ³⁾	12/688	1/420	"	Ryescg.	1/443	
8. R. Kofod ³⁾	20/289	1/420	"	P. P.	1/443	
9. R. A. N Visting ³⁾	14/289	1/420	"	Danm.	1/443	
10. Sanna K. Funch ³⁾	13/989	1/020	"	Ryescg.	1/443	
11. Sigurd Daugbjerg ⁸⁾	9/492	1/321	"	Ryescg.	1/443	
12. Thora Jensen ⁴⁾	10/693	1/723	"	Rantz.	1/443	
13. Lars K. L. Damborg ⁴⁾	6/1195	1/124	"	P. P.	1/443	
14. J. C. Lynning-Hansen ⁴⁾	20/195	1/1024	"	Danm.	1/443	
15. Kristine Pedersen ³⁾	1/1192	1/1024	"	Ryescg.	1/443	
16. Karen Jenny Jepsen ³⁾	14/390	1/1024	"	P. P.	1/443	
17. G. Lebrecht-Nielsen, f. Nielsen ⁴⁾	16/993	1/1024	"	Ryescg.	1/443	
18. K. Jørgensen, f. Nielsen ⁴⁾	14/496	1/225	"	P. P.	1/443	
19. Holger Christensen ⁴⁾	10/1096	1/925	"	Rantz.	1/443	
20. Ludv. M. Nielsen ⁴⁾	23/794	1/526	"	P. P.	1/443	
21. Emilie M. Brandt ³⁾	16/492	1/526	"	Kjell.	1/443	
22. Martin Hansen ³⁾	27/790	1/227	"	Danm.	1/443	
23. Dagny Bjerre ⁴⁾	5/994	1/028	"	Vjg. ø.	1/443	
24. Jens Chr. Jensen ³⁾	24/389	1/029	"	Vjg. ø.	1/443	
25. Rs. Bornæs ³⁾	9/492	1/1131	"	Danm.	1/443	
26. Karen M. Karlsbjerg ³⁾	1/691	1/1021	1/447	Vjg. v.	1/444	
27. A. Søndergaard-Hansen, f. Johansen ²⁾	11/693	1/728	1/447	Ryescg.	1/444	
28. P. M. Jensen ⁴⁾	3/197	1/429	1/447	Danm.	1/444	
29. S. Jensen	3/099	1/728	1/947	Rantz.	1/044	
30. M. E. Lynning-Hansen ²⁾	12/1295	1/1229	1/047	Ryescg.	1/044	
31. S. A. Kjeldsen ⁴⁾	13/298	1/129	1/448	Danm.	1/445	
32. S. Aa. Johansen	20/1199	1/126	1/448	Sbro.	1/445	
33. E. H. H. Thon	25/1003	1/729	1/1048	Øst.	1/1045	
34. M. Kristensen, f. Juul	12/299	1/630	1/1048	Ryescg.	1/1045	
35. J. Bækgaard Andersen ⁴⁾	1/696	1/328	1/149	Vjg. ø.	1/146	
36. Th. L. Lyngby	22/300	1/434	1/149	Vjg. ø.	1/146	
37. O. M. Jørgensen, f. Petersen ⁴⁾	11/395	1/429	1/449	Hobr.	1/446	
38. B. D. Rasmussen, f. Christensen	30/798	1/1129	1/449	Ryescg.	1/446	

Navne	Født	Ansæt i Aalb.		Skole	Anc.	Anm.
		Lærer	O lærer			
39. Kamma A. N. Boel ¹⁾	2 ^o /197	1/630	1/749	Kjell.	1/746	
40. K. A. B. Nielsen	2 ^o /304	1/231	1/849	Øst.	1/846	
41. Th. A. Johansen ¹⁾	11/1005	1/1033	1/849	Danm.	1/846	
42. A. C. Houman ⁴⁾	2 ^o /695	1/1234	1/849	P. P.	1/846	
43. K. K. Larsen	6/701	1/636	1/849	Ryesg.	1/846	
44. Knud Hansen	13/1000	1/635	1/1249	Vjg. ø.	1/1246	
45. O. Hanghøj	10/1298	1/635	1/250	Danm.	1/247	
46. Aa. Knudsen	10/403	1/732	1/450	Sbro.	1/447	
47. Ingrid Ulmits	8/705	1/1237	1/450	Sbro.	1/447	
48. Mathilde Madsen	31/1299	1/1229	1/650	Vjg. v.	1/647	
49. Niels P. Engelbrechtsen	9/204	1/429	1/750	Vjg. v.	1/747	
50. Mette Marie Jepsen, f. Grauegaard	13/1099	1/434	1/750	Vjg. ø.	1/747	
51. Chr. A. Stavad	17/399	1/1026	1/451	Centr.	1/448	
52. Jens Peter Ovesen	9/510	1/636	1/451	Centr.	1/448	
53. Maria Hundahl Hansen	27/698	1/430	1/651	Vjg. ø.	1/648	
54. Lars Jørgen Nielsen	9/1003	1/732	1/651	Sbro.	1/648	
55. Johs. A. Christiansen	12/304	1/732	1/651	Vjg. v.	1/648	
56. Karen Rosager-Hansen f. Gundersen	22/1004	1/649	1/452	Ryesg.	1/449	
57. Johann M. L. Jørgensen	13/1205	1/250	1/452	Sbro.	1/449	
58. Harald Tamborg	7/605	1/438	1/452	Ryesg.	1/449	
59. Sigurd Rasmussen	9/1105	1/1032	1/452	Ryesg.	1/449	
60. Ellen Gudrun Stelzner	22/403	1/732	1/452	Sbro.	1/449	
61. Lucie J. A. Petersen	20/299	1/633	1/852	Ryesg.	1/849	
62. Beate Johanne Winther	24/603	1/1132	1/852	Ryesg.	1/849	
63. Anna Marie Poulsen, f. Poulsen	24/805	1/1033	1/153	Anbv.	1/150	
64. A. Rosager-Hansen	7/804	1/1238	1/153	Anbv.	1/150	
65. Chr. Nørgaard Bech ⁴⁾	27/696	1/732	1/453	Øst.	1/450	
66. Emil Petersen	2/807	1/635	1/453	Vjg. ø.	1/450	
67. Willy Jørgensen	24/208	1/638	1/453	Vjg. ø.	1/450	
68. Margrethe Lehm ⁴⁾	27/295	1/1021	1/453	Fry.	1/450	
69.						
70.						
71.						
72.						
73.						
74.						
75.						
76.						

1) Læser 18 timer ugentlig. 2) Læser 21 timer ugentlig.

3) Læser 30 timer ugentlig. 4) Læser 33 timer ugentlig.

Faste lærerebbeder.

Navne	Født	Fast ansat i Aalb.	Skole	Anc.	Anm.
1. H. Johs. Christiansen	20/07	1/433	Centr.	1/033	
2. H. Skovg. Christensen	10/09	1/1133	Hobr.	1/433	
3. Jens Vestesen Møller	17/1204	1/635	Vjg. ø.	1/033	
4. J. P. Thomsen	4/105	1/035	Rantz.	1/134	
5. C. P. C. Kiel	7/04	1/1036	P. P.	1/1234	
6. S. Aa. Ingversen	18/1206	1/137	P. P.	1/033	
7. A. Andersen	23/106	1/137	Ryesg.	1/033	
8. J. V. Yde	18/103	1/237	Kjell.	1/035	
9. Chr. Malmkjær Skovgaard	7/812	1/537	Vjg. ø.	1/1236	
10. Chr. Bak Sørensen	25/1008	1/737	Vjg. ø.	1/1134	
11. E. Hald	11/310	1/1237	Ryesg.	1/035	
12. Henry Georg Jensen	21/0808	1/438	Vjg. v.	1/438	
13. N. K. A. Nielsen	22/199	1/1238	Kjell.	1/1236	
14. K. Thomsen	1/106	1/1238	Danm.	1/1035	
15. C. B. Mathiassen	7/406	1/739	Ryesg.	1/035	
16. I. Rønn	2/09	1/240	P. P.	1/1036	
17. K. G. Mark Andersen	13/09	1/240	Rantz.	1/237	
18. E. N. Clausen	19/1009	1/240	Sbro.	1/737	
19. Sv. Aage Sørensen	19/05	1/240	Danm.	1/032	
20. W. Rasmussen	27/405	1/1140	Vestk.	1/137	
21. H. Toft	4/07	1/441	Øst.	1/39	
22. Thor Petersen	0/213	1/441	Kjell.	1/040	
23. W. Sinkbæk	22/310	1/1141	P. P.	1/439	
24. Ib Ibsen	13/213	1/142	Kjell.	1/040	
25. Johs. Pedersen	15/514	1/1042	Ryesg.	1/1140	
26. Jens H. Dalsgaard	9/1015	1/1042	Sbro.	1/1140	
27. E. N. J. Køllgaard	27/013	1/1042	Hobr.	1/241	
28. E. H. Christensen	18/012	1/343	Øst.	1/1141	
29. H. Birch Jørgensen	1/317	1/043	Hobr.	1/1042	
30. Erik Kristensen	22/1217	1/043	Danm.	1/042	
31. H. P. Østerriis	4/03	1/444	P. P.	1/042	
32. F. Busch Knudsen	10/013	1/1244	Hobr.	1/244	
33. Niels Aksel Conradsen	8/105	1/445	Vjg. v.	1/1240	
34. Verner M. Jensen	10/717	1/1045	Sbro.	1/1243	
35. G. Odgaard Christensen	15/1013	1/1045	Ryesg.	1/244	
36. N. Pilgaard	4/717	1/1045	Sbro.	1/444	
37. S. Pedersen	11/1017	1/1045	Sbro.	1/244	
38. K. Nørgaard	13/019	1/346	Kjell.	1/044	
39. Svend B. Olesen	23/1008	1/046	Kjell.	1/042	
40. Søren Andersen	13/319	1/1046	Rantz.	1/245	
41. H. Sundgaard Jensen	2/1120	1/1046	Sbro.	1/1145	
42. Frank E. Jensen	7/1020	1/1046	Kjell.	1/146	

Navne	Født	Fast ansat i Aalb.	Skole	Anc.	Anm.
43. Søren Madsen	1 ⁹ / ₃ 15	1/ ₄ 47	Danm.	1/ ₀ 46	
44. Peder Chr. Pedersen	1 ⁰ / ₄ 20	1/ ₅ 47	Vjg. v.	1/ ₅ 47	
45. Kristian Jensen	4/ ₇ 20	1/ ₀ 47	Ryescg.	1/ ₀ 46	
46. Gunnar Andersen	2 ⁰ / ₈ 20	1/ ₀ 47	P. P.	1/ ₃ 46	
47. Paul Bjørslev	1 ⁷ / ₁ 21	1/ ₀ 47	Øst.	1/ ₁₀ 46	
48. Niels Kjær	1 ⁹ / ₁₂ 20	1/ ₀ 47	Rantz.	1/ ₁₁ 45	
49. Jens E. Knudsen	2 ⁸ / ₈ 12	1/ ₀ 47	Anbv.	1/ ₁₂ 40	
50. Oskar S. Schrøder	2 ⁹ / ₁₀ 20	1/ ₄ 48	Hobr.	1/ ₁₁ 46	
51. Folmer F. Bisgaard	9/ ₈ 18	1/ ₄ 48	Anbv.	1/ ₀ 47	
52. Aksel Andersen	1 ⁵ / ₁₂ 12	1/ ₄ 48	Øst.	1/ ₇ 45	
53. Hans M. Brusgaard Hansen	1 ⁷ / ₅ 21	1/ ₇ 48	Danm.	1/ ₈ 46	
54. Knud Larsen	2 ⁰ / ₁ 22	1/ ₁₀ 48	P. P.	1/ ₁ 48	
55. Aage Kjærulff Bisgaard Christensen	1 ⁷ / ₀ 23	1/ ₁₀ 48	Vestk.	1/ ₁₀ 48	
56. Poul Storgaard	1 ⁰ / ₀ 23	1/ ₁₀ 48	Ryescg.	1/ ₁₂ 47	
57. Jens Jørn Kortegaard	2 ⁴ / ₇ 22	1/ ₁₁ 48	Anbv.	1/ ₁₁ 48	
58. Aksel Peter Jensen	2 ⁸ / ₃ 19	1/ ₁₂ 48	Vjg. v.	1/ ₁₂ 47	
59. Kaj Ludv. L. Sørensen	1 ⁰ / ₈ 22	1/ ₁ 49	Vjg. ø.	1/ ₁₁ 47	
60. Will. J. Tougaard	2 ⁰ / ₁₁ 20	1/ ₄ 49	P. P.	1/ ₁₂ 45	
61. Poul Møllg. Christensen	1 ⁸ / ₅ 13	1/ ₇ 49	Vjg. v.	1/ ₈ 39	
62. J. K. Østergaard	1 ⁷ / ₃ 22	1/ ₇ 49	Vestk.	1/ ₂ 48	
63. K. Guldso Nielsen	2 ⁷ / ₃ 23	1/ ₇ 49	Ryescg.	1/ ₀ 48	
64. Børge Jensen	1 ³ / ₁ 22	1/ ₈ 49	Sbro.	1/ ₀ 47	
65. Albert Laage-Petersen	1 ⁷ / ₃ 16	1/ ₈ 49	Kjell.	1/ ₁₂ 48	
66. Kaj Jørgensen	1 ⁰ / ₀ 20	1/ ₈ 49	Rantz.	1/ ₁₂ 47	
67. Ole Riis Christensen	2 ⁰ / ₀ 21	1/ ₈ 49	Sbro.	1/ ₂ 48	
68. Ole Hecquet	1 ¹ / ₀ 18	1/ ₈ 49	Rantz.	1/ ₁₁ 44	
69. Gunnar Bech	1 ³ / ₇ 09	1/ ₈ 49	Sbro.	1/ ₈ 35	
70. E. S. Schrøder	2 ⁴ / ₃ 17	1/ ₈ 49	Kjell.	1/ ₄ 45	
71. Svend Geert Jensen	3/ ₀ 22	1/ ₂ 50	Ryescg.	1/ ₁₀ 49	
72. H. Højholt Nielsen	1 ⁹ / ₅ 20	1/ ₄ 50	Øst.	1/ ₁₀ 49	
73. Knud Drast	5/ ₀ 19	1/ ₅ 50	Danm.	1/ ₄ 50	
74. M. Hovgaard Rasmussen	2 ⁴ / ₈ 22	1/ ₇ 50	Hobr.	1/ ₁₀ 49	
75. Aage Lindholm Jensen	3/ ₀ 25	1/ ₇ 50	Anbv.	1/ ₉ 49	
76. H. Liendgård-Henriksen	5/ ₂ 20	1/ ₇ 50	Sbro.	1/ ₃ 47	
77. Knud Hansen	9/ ₂ 24	1/ ₇ 50	Sbro.	1/ ₈ 48	
78. Sv. Aage Christensen	7/ ₄ 23	1/ ₇ 50	Vestk.	1/ ₈ 48	
79. Knud Stamhus	7/ ₄ 25	1/ ₅ 50	Vjg. ø.	1/ ₉ 50	
80. K. Grønvall Nielsen	1 ⁰ / ₂ 22	1/ ₅ 50	P. P.	1/ ₈ 50	
81. Carl J. H. Borre Larsen	2 ² / ₁₂ 23	1/ ₅ 50	Rantz.	1/ ₀ 50	
82. Helge Fr. Jørgensen	2 ⁰ / ₁₂ 23	1/ ₅ 50	Ryescg.	1/ ₈ 50	
83. Harald Petersen	5/ ₁ 20	1/ ₅ 50	P. P.	1/ ₉ 50	
84. Jens Chr. Pilgaard	2 ⁵ / ₀ 05	1/ ₅ 50	Kjell.	1/ ₀ 50	

Navne	Født	Fast ansat i Aalb.	Skole	Anc.	Anm.
85. Jens Peter Emil Damborg	26/819	1/1050	Vjg. ø.	1/049	
86. H. Holmgaard Jørgensen	11/322	1/1250	Sbro.	1/1046	
87. Bjarne Lyngsholm	80/320	1/251	Hobr.	1/151	
88. Karl Frederik Lund	80/724	1/751	Vestk.	1/849	
89. Andr. Mejlhede Sørensen	31/1221	1/051	Anbv.	1/051	
90. Ernst Børge Andreassen	30/826	1/252	Ra.	1/851	
91. Einar C. Hansen	24/809	1/852	Øst.	1/352	
92. Orla Jespersen	12/1015	1/452	Øst.	1/242	
93. Herluf A. B. Søndergaard	22/015	1/452	Hobr.	1/442	
94. P. Ussing Olsen	18/328	1/852	Anbv.	1/552	
95. Holger Gunge	4/113	1/852	Vjg. ø.	1/139	
96. Einar M. Nielsen	22/1225	1/152	Sbro.	1/051	
97. Erik Højer Christensen	10/726	1/752	Kjell.	1/851	
98. Erik Juul Andersen	9/127	1/852	Sbro.	1/852	
99. Erik Larsen	4/424	1/052	Vjg. ø.	1/052	
100. Thorkil Kjært. Jacobsen	80/025	1/052	Vjg. ø.	1/052	
101. Leo Chr. L. Larsen	6/321	1/052	Ryseg.	1/052	
102. Arne Bundgaard	31/723	1/052	Vjg. v.	1/052	
103. Karl Stenstrup Kristensen	1/010	1/153	Fry.	1/436	
104. Tage Riis Poulsen	7/1020	1/453	Hobr.	1/246	
105. Erling P. Larsen	24/1120	1/453	Danm.	1/1246	
106. Sven Andersen	12/225	1/453	Vestk.	1/1151	
107. Preben Ott Jensen	5/528		Kjell.		1/4 52 aspir.
108. Alfr. Laur. Nielsen	22/1225		Fry.		1/8 52 aspir.
109. Erland G. S. Kjærgaard	22/430		P. P.		1/8 52 aspir.
110. Johs. Høgsted Jensen	25/1025		Vestk.		1/8 52 aspir.
111. Jens Erik Aagaard	23/829		Danm.		1/11 52 aspir.
112. Edvin F. Hansen	16/425		Centr.		1/11 52 aspir.
113. Anton Bjerre Kristiansen	11/1129		Ryseg.		1/1 53 aspir.
114. Frode Høgh Jacobsen	20/027		Anbv.		1/4 53 aspir.
115. Henning Nielsen	6/230		Vestk.		1/4 53 aspir.
116.					
117.					
118.					
119.					
120.					
121.					
122.					
123.					
124.					
125.					

Faste Lærerindeembeder.

Navne	Født	Fast ansat i Aalb.	Skole	Anc.	Anm.
1. Eva Vestergaard	⁷ / ₅ 05	¹ / ₆ 28	Centr.	¹ / ₆ 29	
2. Esther Hansen	⁹ / ₁₁ 07	¹ / ₁₀ 33	Øst.	¹ / ₁₂ 31	
3. E. M. Tamborg, f. Møller	²³ / ₅ 06	¹ / ₁₁ 33	Danm.	¹ / ₅ 32	
4. K. V. Ludwigs	³⁰ / ₃ 08	¹ / ₂ 34	Sbro.	¹ / ₁₀ 32	
5. Inger Jensen	²² / ₆ 07	¹ / ₄ 34	Vestk.	¹ / ₁ 33	
6. A. Christensen	⁹ / ₁₁ 09	¹ / ₇ 34	Øst.	¹ / ₂ 34	
7. I. Jensen, f. Martens	¹ / ₂ 08	¹ / ₇ 34	Danm.	¹ / ₆ 33	
8. Margr. K. Bjørndahl Andersen	²⁴ / ₈ 02	¹ / ₄ 36	Vjg. ø.	¹ / ₄ 36	
9. A. M. Ørum Nielsen, f. Nielsen	³¹ / ₁₀ 07	¹ / ₁ 37	Øst.	¹ / ₁₂ 32	
10. Anna Margr. Jensen	²⁸ / ₂ 02	¹ / ₁ 37	Vjg. ø.	¹ / ₆ 31	
11. E. M. Christoffersen	⁴ / ₇ 11	¹ / ₁₂ 37	Ryesg.	¹ / ₂ 37	
12. V. Thomsen, f. Olesen ⁴⁾	¹² / ₁₂ 07	¹ / ₁₂ 37	Rantz.	¹ / ₈ 32	
13. J. Olesen	²⁰ / ₂ 02	¹ / ₄ 38	Ryesg.	¹ / ₁ 36	
14. I. Johnsen	¹¹ / ₆ 06	¹ / ₁ 38	Danm.	¹ / ₁₁ 37	
15. R. Kiel, f. Bay ²⁾	⁴ / ₃ 09	¹ / ₁₂ 38	Øst.	¹ / ₇ 35	
16. A. Thomsen	¹⁷ / ₆ 97	¹ / ₁₂ 38	P. P.	¹ / ₄ 33	
17. M. Østerriis, f. Ulsø	⁸ / ₁₁ 04	¹ / ₁₂ 38	Ryesg.	¹ / ₆ 33	
18. L. Larsen	⁶ / ₈ 10	¹ / ₇ 39	Rantz.	¹ / ₇ 37	
19. J. M. Jensen	³⁰ / ₁₀ 04	¹ / ₂ 40	P. P.	¹ / ₃ 38	
20. E. Pedersen, f. Døhr ⁴⁾	¹ / ₈ 11	¹ / ₂ 40	P. P.	¹ / ₈ 38	
21. P. B. Stegenborg	²² / ₂ 05	¹ / ₂ 40	Rantz.	¹ / ₈ 36	
22. A. Martinussen	²⁴ / ₆ 05	¹ / ₁₁ 40	Ryesg.	¹ / ₁ 36	
23. M. J. Stærmose	¹⁶ / ₂ 14	¹ / ₁₀ 41	Ryesg.	¹ / ₈ 39	
24. E. B. Yde, f. Kristensen	¹² / ₁₁ 13	¹ / ₁₁ 41	P. P.	¹ / ₁ 40	
25. E. Mathiasen	¹⁰ / ₁ 14	¹ / ₁₁ 42	Rantz.	¹ / ₂ 41	
26. K. E. Olsen	¹⁹ / ₆ 07	¹ / ₆ 43	P. P.	¹ / ₁₀ 41	
27. H. Mark Andersen, f. Justesen	¹⁵ / ₆ 14	¹ / ₆ 43	Anbv.	¹ / ₁₀ 39	
28. Ursula Michelsen	¹¹ / ₆ 05	¹ / ₈ 43	Kjell.	¹ / ₄ 32	
29. E. Birch Jørgensen, f. Pedersen	²⁰ / ₈ 16	¹ / ₂ 44	Hobr.	¹ / ₃ 42	
30. A. Vandborg	¹⁸ / ₅ 17	¹ / ₁₂ 44	P. P.	¹ / ₁₁ 43	
31. Marie Vester	⁹ / ₁₂ 10	¹ / ₁₀ 45	P. P.	¹ / ₁ 39	
32. Dorthea Dam, f. Poulsen ⁴⁾	²⁴ / ₁₂ 16	¹ / ₁₀ 45	Kjell.	¹ / ₆ 41	
33. Edith Krogsgaard	²¹ / ₃ 15	¹ / ₁₀ 45	Øst.	¹ / ₅ 45	
34. Birthe Westergaard	²⁹ / ₁₁ 18	¹ / ₇ 46	Centr.	¹ / ₁₂ 42	
35. Birthe Dalsgaard, f. Sørensen ²⁾	¹³ / ₅ 18	¹ / ₈ 46	Ryesg.	¹ / ₁ 45	
36. Vibeke Mortensen, f. Larsen ¹⁾	¹⁵ / ₁₂ 17	¹ / ₈ 46	Sbro.	¹ / ₂ 45	
37. Eva S. Pedersen	¹⁴ / ₃ 13	¹ / ₁₀ 46	P. P.	¹ / ₈ 43	
38. Elise Jensen	² / ₁₀ 19	¹ / ₁₀ 46	Rantz.	¹ / ₄ 46	
39. Astrid E. Veggerby Lausten	³¹ / ₅ 21	¹ / ₂ 47	Vjg. v.	¹ / ₂ 47	
40. Eva E. Nielsen	⁷ / ₅ 20	¹ / ₄ 47	Øst.	¹ / ₄ 47	
41. Else B. Hecquet, f. Christensen ⁵⁾	¹⁸ / ₂ 20	¹ / ₆ 47	Sbro.	¹ / ₁₁ 45	
42. Estrid Christensen, f. Larsen ²⁾	²⁴ / ₄ 22	¹ / ₆ 47	Sbro.	¹ / ₁₁ 46	

Navne	Født	Fast ansat i Aalb.	Skole	Anc.	Anm.
43. Grethe Højh. Nielsen, f. Hilmer ²⁾	4/1022	1/047	Kjell.	1/047	
44. Marie M. Johansen, f. Jeppesen	3/1209	1/047	Hobr.	1/340	
45. Anna Margrethe Petersen	18/305	1/148	Vjg. ø.	1/139	
46. Herdis Elisabeth Borre Larsen	3/723	1/048	Vjg. v.	1/848	
47. S. Djernis Schultz, f. Nielsen ¹⁾	5/1118	1/1048	Ryesg.	1/1247	
48. Kirsten Bondebjerg Sørensen, f. Hansen	5/523	1/149	Vjg. ø.	1/1147	
49. Karen Johanne Nørgaard f. Jakobsen	10/019	1/749	Vjg. ø.	1/548	
50. Edel Ibsen	6/1217	1/849	P. P.	1/345	
51. Helene Als	1/014	1/849	Hobr.	1/1146	
52. Ellen Bisgaard Christensen f. Madsen	30/819	1/849	Danm.	1/1048	
53. Else Forman, f. Kronborg Nørgaard	10/314	1/849	Sbro.	1/739	
54. Tove Nygaard Pedersen	14/1223	1/849	P. P.	1/1148	
55. Marie Koefoed, f. Hansen	1/221	1/849	Øst.	1/047	
56. Karen M. Christensen, f. Riishøj ²⁾	26/001	1/849	Sbro.	1/1134	
57. Ruth Jørgensen, f. Andersen ³⁾	5/523	1/049	Vestk.	1/1247	
58. Elna Marie Buch	0/610	1/250	Vjg. ø.	1/239	
59. Edel Hyldig	1/1222	1/450	Øst.	1/1148	
60. Gudr. Schrøder, f. Jacobsen	22/425	1/450	Danm.	1/1149	
61. Ella Hansen, f. Skov	10/801	1/450	Anbv.	1/1037	
62. Esther Fredskild Christiansen	8/323	1/450	Øst.	1/347	
63. Helga Østergaard Sørensen	22/408	1/450	Sbro.	1/535	
64. Helga Hansen	24/205	1/050	Øst.	1/1034	
65. Emma Sørensen	4/005	1/050	Fry.	1/1029	
66. Ester Juul Andersen, f. Aastrup ⁴⁾	16/823	1/750	Sbro.	1/849	
67. Sara Madsen	13/1211	1/750	Ryesg.	1/042	
68. Karen Julie Lyngby, f. Rafn	26/098	1/050	Vjg. ø.	1/444	
69. Tove Bjerre Kristensen, f. Nielsen ³⁾	17/724	1/1050	Vjg. v.	1/1050	
70. Karla Hammer	8/323	1/351	P. P.	1/351	
71. Gudrun Gunge, f. Rasmussen	3/814	1/751	Kjell.	1/751	
72. Gudrun Petersen	20/523	1/051	Sbro.	1/051	
73. Maria Nygaard, f. Bjerg	27/328	1/252	Vjg. ø.	1/252	
74. Anna Sofie Jespersen, f. Skibsted	13/417	1/452	Sbro.	1/1143	
75. Ingrid Johanne Høgh	23/221	1/452	Vjg. ø.	1/1145	
76. Helga Vestergaard, f. Jacobsen	17/1217	1/452	Øst.	1/846	
77. Emilie Søndergaard, f. Karnø	15/1217	1/452	Kjell.	1/452	
78. Ellen Petersen	25/826	1/852	Sbro.	1/1150	
79. Helga Herskind Nielsen, f. Pedersen	18/426	1/852	Rantz.	1/852	

Navne	Født	Fast ansat i Aalb.	Skole	Anc.	Anm.
80. Emma Borup	22/818	1/852	Anbv.	1/752	
81. Ruth Grøne	2/823	1/852	Rantz.	1/852	
82. Grethe Ilum Steensig	25/426	1/852	Fry.	1/852	
83. Esther Jensby	10/827	1/852	Ryesg.	1/852	
84. Poula Grethe Kyvsgaard	20/1126	1/852	Hobr.	1/852	
85. Grethe Nielsen, f. Christensen	10/1028	1/153	Øst.	1/153	
86. Gudrun Jacobsen, f. Flyger ..	20/823	1/453	Anbv.	1/151	
87. Karen Pilgaard, f. Christensen ¹⁾	7/815	1/453	Vestk.		
88. Ivy Gudrun Stetter, f. Fugl ..	25/720	1/453	Hobr.		
89. Ellen Laustsen, f. Rasmussen	2/226		Anbv.		1/8 52 aspir.
90. Aase Jacobsen, f. Kofoed	11/929		Ryesg.		1/8 52 aspir.
91. Karen E. Hedegaard	30/430		Vestk.		1/4 53 aspir.
92.					
93.					
94.					
95.					
96.					
97.					
98.					
99.					
100.					
101.					
102.					
103.					

¹⁾ Læser 18 timer ugentlig. ²⁾ Læser 24 timer ugentlig. ³⁾ Læser 27 timer ugentlig.

⁴⁾ Læser 30 timer ugentlig. ⁵⁾ Læser 31 timer ugentlig.

Timelærerembeder.

Navne	Født	Dim. år	Ansæt	Skole	Anm.
1. Ib Hugo Adelborg	⁷ / ₁ 30	1951	¹ / ₀ 51	Øst.	
2. Svend Christensen	²⁵ / ₇ 30	1951	¹ / ₄ 52	Øst.	
3. Peter Lindg. Christensen	¹⁸ / ₁₀ 29	1951	¹ / ₈ 52	Anbv.	
4. Jørgen Fokdal	²² / ₈ 28	1951	¹ / ₀ 52	Øst.	
5. Kristian Jensen	²³ / ₁ 29	1951	¹ / ₁₁ 52	Anbv.	
6. Jørgen Ejev. Pedersen . . .	²¹ / ₄ 28	1950	¹ / ₁₁ 52	Sbro.	
7. Eichler Madsen	²³ / ₁₁ 27	1952	¹ / ₁ 53	Kjell.	
8. Hans Chr. A. Nielsen . . .	¹⁸ / ₁₀ 26	1952	¹ / ₁ 53	Danm.	
9. Knud Søtoft Pedersen . . .	⁷ / ₁ 30	1952	¹ / ₄ 53	Anbv.	
10.					
11.					

Timelærerindeembeder.

Navne	Født	Dim. år	Ansæt	Skole	Anm.
1. Marie Hansen	²⁰ / ₁₁ 04	1925	¹ / ₇ 49	Vjg. ø.	
2. Karen Juel Jensen	¹⁸ / ₇ 02	1924	¹ / ₂ 52	Centr.	
3. E. Aagaard, f. Henriksen . .	³⁰ / ₆ 31	1952	¹ / ₄ 53	Hobr.	
4. Gerda Heilesen	⁶ / ₄ 30	1952	¹ / ₄ 53	Rantz.	
5.					
6.					
7.					
8.					
9.					
10.					
11.					

Årsvikarstillinger (mandlige).

Navne	Født	Dim. år	Ant.		Anm.
			Løst	Fast	
1. Ole Nielsen	²⁰ / ₀ 30	1952	¹⁸ / ₈ 52	¹ / ₀ 52	
2. A. Stensgaard Andersen .	⁷ / ₄ 24	1952	¹⁸ / ₈ 52	¹ / ₀ 52	
3. K. Vinther Gullaksen	²⁰ / ₇ 30	1952	¹⁸ / ₈ 52	¹ / ₀ 52	
4. Bent Hummelgaard	⁷ / ₁₂ 29	1951		¹ / ₄ 53	
5.					
6.					
7.					

Årsvikarstillinger (kvindelige).

Navne	Født	Dim. år	Ant.		Anm.
			Løst	Fast	
1. Anna Margr. Nielsen, f. Østergaard	²⁴ / ₂ 30	1952		¹ / ₈ 52	
2.					
3.					
4.					
5.					

Lærerpersonalet ved markskolen.

Førstelærerembede.

Navne	Født	Ansæt i Aalb.		Skole	Anc.	Anm.
		Lærer	F.lærer			
1. Ejnar M. S. Andersen ...	4/399	1/826	1/739	Rørdal	1/826	

Lærerindeembede.

Navne	Født	Fast ansat i Aalb.	Skole	Anc.	Anm.
1.			Rørdal		

Timetallets fordeling i skoleåret 1952—53.

Skole	Det fast ansatte lærerpersonele		Time-lærer timer	Ialt timer	Deraf læst ved	
	Pligtige timer	Ekstra timer			Folke-skolen	Real-og mellem-skolen
Marksk.	216	0	70	286	286	
Centr.	276	5	36	317	317	
Vejgaard ø. .	1101	9	36	1146	583	563
Vejgaard v. .	621	0	31	652	652	
Øst.	777	0	144	921	921	
Sbro.	1187	0	36	1223	859	364
Kjell.	751	1	104	856	856	
Rantz.	762	3	59	824	824	
Danm.	769	1	36	806	0	806
P. P.	1239	0	59	1298	1298	
Ryesg.	1444	3	72	1519	887	632
Anneb.	685	11	0	696	696	
Hobr.	612	0	36	648	476	172
Ialt ...	10440	33	719	11192	8655	2537

Sygdom blandt lærerpersonalet

¹/₄ 1952 til ³/₃ 1953.

Skole	Samtlige sygetimer			Betalt vikarhjælp					
	Lærere	Lærer- inder	Ialt	Lærere		Lærer- inder		Ialt	
				Kr.	Ø.	Kr.	Ø.	Kr.	Ø.
Marksksk.	48	66	114	230	46	392	96	623	42
Centr.	42	30	72	247	45	173	80	421	25
Vejgaard ø. . .	402	1428	1830	1964	43	6937	15	8901	58
Vejgaard v. . .	960	300	1260	4409	12	1392	09	5801	21
Øst.	312	546	858	1390	35	3015	22	4405	57
Sbro.	534	1308	1842	2893	46	6292	47	9185	93
Kjell.	210	276	486	1042	48	1422	41	2464	89
Rantz.	162	1350	1512	719	62	6929	55	7649	17
Danm.	432	444	876	2010	32	2194	26	4204	58
P. P.	713	1848	2561	4125	70	8880	91	13006	61
Ryesg.	828	2430	3258	4573	86	10736	63	15310	49
Anneb.	276	186	462	1423	33	983	53	2406	86
Hobr.	96	714	810	539	48	4080	52	4620	00
Ialt . . .	5015	10926	15941	25570	06	53431	50	79001	56

	Sygetimer i pct. af samtl. pligtige timer
Lærere	1,96
Lærerinder	5,70
For hele lærerpers.	3,56

Forandringer i lærerpersonalet.

Afskedigelser:

30. juni 1952: Timelærerinde frk. Margr. Therkelsen (ansat ved Horsens skolevæsen).
31. juli 1952: Viceinspektør J. P. Joensen (kaldet til skoleinspektørembede på Færøerne).
Overlærer, frk C. C. Meilhede (alder).
Overlærer, frk. Thora Sandvad (alder).
Lærer N. Gade (overtagelse af Lundby kostskole).
Lærer P. Melby Nielsen (ansat ved Gladsaxe skolevæsen).
Lærer Gunnar Sønderby (ansat ved Herning skolevæsen).
Lærerinde, frk. Gerda Just Nielsen (ansat ved Hadsund skolevæsen).
Timelærer Gunnar Schoubo Larsen (ansat ved Hadsund skolevæsen).
Timelærer N. Chr. Villadsen (ansat ved Hjerring skolevæsen).
Lærer Espen Bay Lund (ansat ved Aars skolevæsen).
31. aug. 1952: Lærerinde, frk. Magda Klemensen (ansat ved Århus skolevæsen).
Timelærerinde, frk. Ella Brøgger Jensen (ansat ved Århus skolevæsen).
31. okt. 1952: Lærer Eigil Nielsen (ansat i Lillerød).
30. nov. 1952: Overlærer, fru Dagmar Jensen (alder).
31. dec. 1952: Overlærer Svend E. B. Jensen (ansat som stadsskoleinspektør i Mariager).
31. marts 1953: Overlærer B. Hornemann (alder).
Overlærer S. Ejlersen (alder).
Lærer P. K. Nielsen (ansat i Åbyhøj).
Lærerinde, fru Gerda Jensen (ansat ved Mariager skolevæsen).
Lærerinde, fru Anna Skårup Larsen (ansat ved Klostermarksskolen, Aalborg).
Lærerinde, fru Else Lyngsholm.

31. marts 1953: Årsvikar Kr. M. Pedersen (ansat ved Mollerup skole).

Dødsfald:

8. febr. 1953: Overlærer, frk. Gerda Jacobsen.

Ansættelser:

1. april 1953: Førstelærer Aage C. Pedersen kaldet til skoleinspektørembedet ved Frydendal skole.

Til viceinspektører er kaldet:

1. nov. 1952: Overlærer Jens Carl Pedersen (ved Ryesgades skole).

1. april 1953: Overlærer N. Nørgaard Christensen (ved Vesterkærets skole).

Til overlærerembeder er kaldet:

1. aug. 1952: Lærerinde, frk. Lucie J. A. Petersen.

Lærerinde, frk. Beate Johanne Winther.

1. jan. 1953: Lærerinde, fru Anna Marie Poulsen f. Poulsen.

Lærer A. Rosager-Hansen.

1. april 1953: Lærerinde, frk. Margrethe Lehm.

Lærer Chr. Nørgaard Bech.

Lærer Emil Petersen.

Lærer Aksel Villy Jørgensen.

Til faste lærerembeder er kaldet:

1. maj 1952: Adjunkt Holger Gunge.

1. aug. 1952: Timelærer Alfred Laur. Nielsen (aspirant).
Timelærer Erland G. S. Kjærgaard (aspirant).
Timelærer Johs. Høgsted Jensen (aspirant).

1. nov. 1952: Timelærer Jens Erik Aagaard (aspirant).
Timelærer Edvin F. Hansen (aspirant).

1. jan. 1953: Timelærer Anton Bjerre Kristiansen (aspirant).

1. april 1953: Lærer Frode Høgh Jacobsen, Nr. Jærnløse (aspirant).

Lærer Tage Riis Poulsen, Nykøbing M.

Lærer Erling P. Larsen, Kastrup.

1. april 1953: Lærer Sven Andersen, Hasseris.
Lærer Karl Stenstrup Kristensen, Klarup.
Timelærer Henning Nielsen (aspirant).

Til faste lærerindeembeder er kaldet:

1. aug. 1952: Timelærerinde, fru Aase Jacobsen, f. Kofoed (aspirant).
Timelærerinde, fru Ellen Laustsen, f. Rasmussen (aspirant).
Årsvikar, fru Ellen Petersen, f. Svenstrup.
Timelærerinde, frk. Grethe Christensen (aspirant).
Timelærerinde, frk. Poula Grethe Kyvsgaard (aspirant).
1. april 1953: Lærerinde, fru Ivy Stetter, f. Fugl.
Lærerinde, fru Karen Pilgaard, f. Christensen, Klostermarksskolen.
Lærerinde, fru Gudrun Jacobsen, f. Flyger, Tølløse.
Timelærerinde, frk. Karen E. Hedegaard (aspirant).

Som timelærere er ansat:

1. aug. 1952: Anton Bjerre Kristiansen.
Henning Nielsen.
1. sep. 1952: Jørgen Fokdal.
1. nov. 1952: Kristian Jensen.
Jørgen Ejvind Petersen.
1. jan. 1953: Eichler Madsen.
Hans Chr. Arenth Nielsen.
1. april 1953: Knud Søltøft Petersen.

Som timelærerinder er ansat:

1. aug. 1952: Frk. Karen E. Hedegaard.
1. april 1953: Fru Ellen Aagaard, f. Henriksen.
Frk. Gerda Heilesen.

Som årsvikarer er ansat:

1. juni 1952: Lærerinde, fru Ellen Petersen, f. Svenstrup.
1. aug. 1952: Fru Anna Margrethe Nielsen, f. Østergaard.

1. sept. 1952: Ole Georg Nielsen.
 Anders Steensgaard Andersen.
 Kristian Marius Petersen.
 Eichler Madsen.
 Klaus Vinther Gullaksen.
1. okt. 1952: Kristian Jensen.
1. jan. 1953: Fru Ellen Aagaard, f. Henriksen.
 Frk. Gerda Heilesen.
 Knud Søltoft Petersen.
1. april 1953: Bent Hummelgaard.

Efter at undervisningsministeriet har godkendt, at der pr.

1. april 1953 oprettes følgende nye embeder:

- 1 skoleinspektørembede ved Vesterkærets skole,
- 1 viceskoleinspektørembede ved samme skole,
- 13 faste lærerembeder,
- 9 faste lærerindeembeder,
- 1 timelærerembede og
- 1 timelærerindeembede,

samt at Frydendal skole fra samme dato overgår til det købstadordnede skolevæsen, og de ved denne skole normerede embeder, nemlig

- 1 førstelærerembede,
- 1 fast lærerembede og
- 2 faste lærerindeembeder,

overføres til det købstadordnede skolevæsen, idet førstelæreren ansættes som skoleinspektør, er der pr. 1. april 1953 normeret følgende embeder ved Aalborg kommunale skolevæsen:

- 1 skoledirektørembede,
- 14 skoleinspektørembeder,
- 16 viceinspektørembeder,
- 167 faste lærerembeder,
- 137 faste lærerindeembeder, } heraf 76 overl. emb.
- 11 timelærerembeder,
- 11 timelærerindeembeder,
- 12 årsvikarstillinger, (7 mandl. og 5 kvindel.)
- 1 førstelærerembede og } ved markskolen(Rørdal).
- 1 fast lærerindeembede }

Af disse er følgende ikke besatte pr. 1. april 1953:

- 1 skoleinspektørembede, (Vesterkæret)
- 8 overlærerembeder,
- 10 faste lærerembeder,
- 12 faste lærerindeembeder,
- 2 timelærerembeder,
- 7 timelærerindeembeder,
- 7 årsvikarstillinger (3 mdl. og 4 kvindl) og
- 1 fast lærerindeembede ved markskolen.

Jubilæer.

40 års ansættelse ved skolevæsenet.

- 1. sept. 1952: Overlærer frk. Elise Kortegaard.
- 1. okt. 1952: Overlærer S. Eilersen.

25 års ansættelse ved skolevæsenet.

- 1. jan. 1953: Skoleinspektør H. S. Kreilgaard.

Afsked m. v.

I det svundne skoleår har flere af skolevæsenets veltjente lærerkræfter sagt farvel til skolearbejdet efter en meget lang og dygtig virksomhed. Både overlærerne C. C. Meilhede, fru Dagmar Jensen, B. Hornemann og S. Eilersen havde virket her i ca. 40 år og overlærer, frk. Thora Sandvad havde ca. 35 års skolearbejde bag sig, da hun tog afsked.

Lærerpersonalets videreuddannelse.

Årskursus på lærerhøjskolen:

Jens H. Dalsgaard: *Geografi, ordblindeundervisning, praktik, psykologi, vor tids pædagogiske problemer, stemmedannelse, tysk og erhvervsvejledning.*

M. Hovgaard Rasmussen: *Matematik, Geografi og praktik.*

Kristian Jensen: *Engelsk, dansk, religionshistorie og kristendomskundskab.*

Fru M. Juul Kristensen: *Dansk og pædagogik.*

Erling P. Larsen: *Matematik I og II.*

Korte kursus på lærerhøjskolen:

Engelsk: Overlærer Lars Jørgen Nielsen. *Tysk II:* Lærer Johs. Pedersen. *Svensk II:* Lærer Knud Hansen. *Kursus for lærere i den eksamensfri mellemskole:* Lærer P. Ussing Olsen. *Fortsættelseskursus i skolekøkken:* Lærerinde, frk. Esther Hansen.

Fjernstudium fra lærerhøjskolen:

Engelsk: Overlærer Lars Jørgen Nielsen og lærer Emil Petersen. *Matematik:* Overlærer Harald Tamborg.

Fjernstilskrivning:

Engelsk: Lærerinde, fru Ellen Tamborg. *Tysk:* Lærerinde, fru Ellen Bisgaard.

Andre kursus:

Engelsk sprog og litteratur på Fircroft College, Birmingham: Knud Stamhus. *Studieophold i England (tale og døveundervisning):* Lærerinde, fru Ellen Yde. *Fællesnordisk kursus på den internationale højskole:* Overlærer, frk. M. Hundahl og lærerinde, frk. Anna Margr. Jensen. *Kursus i mundaflæsning og høretræning på Københavns aflæseskole og Nyborg døveskole:* Lærer Knud Hansen. *Økonomi ved*

Upsala universitet: Overlærer, fru Lebrecht-Nielsen. *Ordblindkursus:* Lærer Ole Hecquet og lærer J. Knudsen. *Engelsk:* Lærerinde, fru Gudrun Schröder og lærer K. Grønvall Nielsen. *Naturhistorie og geologi:* Lærer S. Andersen. *Håndarbejde:* Overlærer, frk. Beate Winther. *Sløjd:* Lærer Einar C. Hansen, lærer Alfr. Laur. Nielsen og lærer E. M. Nielsen. *Småsløjd:* Lærer P. Ussing Olsen. *Gymnastik:* Lærerinderne fru Ellen Tamborg, fru Ella Hansen, frk. Emma Borup og frk. Grethe Steensig samt lærerne, Edvin Hansen, Sv. Gert Jensen og Helge F. Jørgensen. *Atletik og idræt:* Lærerne Thorkild Jacobsen, Carl Borre Larsen og Tage Riis Poulsen. *Svømning:* Lærerinderne, fru Aase Jacobsen og frk. Emma Borup samt lærer Eichler Madsen.

Aalborg og omegns lærerforening

afholdt kursus i formskrift den 2. september med frk. Kristine Nielsen, København, som instruktør.

Fredag den 26. september afholdtes instruktionskursus i engelsk og tysk. Instruktørerne var inspektør Simonsen, Ballerup, og overlærer J. Jürgensen, Aalborg, og den 22. november afholdtes gymnastikinstruktion på Sønderbro skole med kommunelærerinde Aase Nielsen som instruktør.

Aalborg årskursus.

Aalborg årskursus for lærere er oprettet 1933 af lærerkredsen i Aalborg, og det har i årenes løb været besøgt af ca. 1900 kursister.

Ledelse:

Kursus ledes af et udvalg valgt af lærerkredsen.

Kursusudvalget består for tiden af: Rektor Galster, Katedralskolen, skoledirektør B. Kristensen, viceinspektør Orla Kjær, Vesteraagade 5, viceinspektør H. Flyger, Kærlundsvej 32, amtsskolekonsulent G. Steffensen, overlærer J. C. Jensen, overlærer N. P. Engelbrechtsen og lektor Secher Marcussen.

Kursustiden:

Kursusåret er fra 1/9—30/4, og undervisningen falder i tiden fra kl. 16—19 på ugens 5 første hverdage.

Betaling for kursus:

For deltagelse i fag med 2 timer ugentlig er prisen 7 kr. pr. måned, medens den for fag med 4 ugentlige timer er 14 kr. pr. måned. For afvigte kursus blev prisen dog betydelig mindre som følge af skolefondens og kommunernes tilskud. Betalingen opkræves forud den første kursusdag i hver måned. Udmeldelse kan kun finde sted med 1 måneds varsel til den første i påfølgende måned. Efter 1. januar kan udmeldelse ikke finde sted.

Lokaler:

Aalborg katedralskole og Aalborg komm. skolevæsen har velvilligt stillet undervisningslokaler til rådighed for kursus.

Fagrækken:

Fagrækken er år for år forøget, så den nu omfatter dansk, svensk, tysk, engelsk, fransk, latin, erhvervsgeografi, biologi, samfundslære, fysik, matematik, sløjd, tegning, psykologi, religion, sang- og musikteori, emneundervisning og kvindelig husgerning. Til alle disse fag modtages indmeldelse til såvel begynder- som fortsætterhold.

Kursus'ets anerkendelse:

Kursusudvalgets bestræbelser for at få offentlig anerkendelse har i 1940 og 1947 gennem forhandling med statens lærerhøjskole og ministeriet ført til det resultat, at den, der gennemgår det i kursusplanen fastsatte pensum i engelsk, tysk, fransk, matematik, dansk, svensk og fysik samt sløjd, af kursus vil få udstedt bevis herfor og få dette anerkendt som svarende til 1. årskursus på statens lærerhøjskole og 1. eller 2. kursus ved en af sløjdskolerne. En Aalborg-kursist vil i kraft af denne ordning få direkte adgang til 2. studieår på statens lærerhøjskole og fjernstudium samt 2. eller 3. kursus ved en af sløjdskolerne.

Bevis for deltagelse:

Ved slutningen af et kursusår kan hver kursist, der regelmæssigt har fulgt undervisningen, få udstedt bevis for sin deltagelse.

Lærere ved kursus:

Dansk: Viceinspektør Nik. Nielsen.
Svensk: Lektor A. Houken.

- Engelsk: Lektor J. Brier og adjunkt Frede Hansen.
 Fransk: Lektor V. Secher Marcussen.
 Matematik: Lektor A. Alling.
 Geografi: Adjunkt, frk. I. Weinoldt.
 Tegning: Malermester Poul Møller og
 kommunelærer Linnemann Andersen.

Årets arbejde:

Der oprettedes 8 hold med ialt 89 deltagere.

Fra Aalborg kommunale skolevæsen deltog følgende lærerinder og lærere på Aalborg årskursus:

Engelsk I.

Frk. Kyvsgaard, frk. Esther Jensby, E. Aagaard, Klaus Gullaksen, Ole Nielsen, Edvind Hansen, Arne Bundgaard, P. Mølgaard Kristensen.

Engelsk II.

Fru G. Schrøder, frk. E. Ibsen, frk. E. Steensig, frk. K. Hammer.

Dansk.

Fru Ellen Bisgaard, fru Gudrun Schrøder, frk. Grethe Steensig, fru Emma Sørensen, frk. K. V. Ludvigs, fru Herdis Borre Larsen, frk. Johanne Høgh, frk. Anna Jensen, Erik Aagaard, Erik Kristensen, Søren Madsen, Alfr. Nielsen, Har. Liendgaard Henriksen, Søren Pedersen, J. Vestesen Møller, Johs. Høgsted Jensen.

Geografi.

Frk. Johanne Høgh, Erik Kristensen, Henning Nielsen.

Tegning.

Frk. Esther Jensby, A. Bundgaard, Johs. Christiansen, Johs. Høgsted Jensen.

Følgende afsluttede i 1952-53 kursus i anerkendte fag og fik afgangsbetegnelse:

Fransk.

Frk. Nygaard Pedersen, frk. E. Streibig Pedersen, hr. E. Køllgaard.

Svensk.

Fru Aase Jacobsen, hr. Har. Liendgaard Henriksen, hr. Kr. Jensen, hr. Johann Jürgensen, hr. A. Bjerre Kristiansen.

Matematik.

Hr. Knud Hansen, hr. Ejn. Nielsen.

Skolebetjente.

Navn	Skole	Født	Ant.	Anm.
1. E. Jensen	Rantz.	20/200	1/1028	
2. J. Tranholm	Vig. v.	10/991	1/429	
3. H. V. Pallesen	Øst.	3/898	1/230	
4. F. M. Jensen Gru	Danm.	3/1295	1/431	
5. J. Engelbrechtsen	Vjg. ø.	2/1110	1/1242	
6. V. V. Villadsen	P. P.	29/413	1/1043	
7. Heinrich Pedersen	Kjell.	6/307	1/447	
8. Henry Larsen	Ryesg.	11/909	1/448	
9. Sv. Aa. Johansen	Sbro.	20/612	1/449	
10. Johs. C. Luther ¹⁾	Hobr.	10/315	1/1149	
11. Verner Mørk ²⁾	Centr.	23/1220	1/451	
12. Erik Rasmussen	Vestk.	22/1018	1/253	

Lønnen er: 2700—3300 kr. (stigning 200 kr. hvert 3. år). Sted- og reguleringstillæg efter de til enhver tid for statens tjenestemænd gældende regler.

¹⁾ Afkortes for fribolig og brændsel ialt 500 kr.

²⁾ Lønnen er 2400-2850 kr. (stigning 150 kr. hvert 3. år). Sted- og reguleringstillæg efter de til enhver tid for statens tjenestemænd gældende regler. For tjenestebolig afkortes efter de gældende regler.

Rengøringen på skolerne besørages af 144 rengøringskoner, der fra 1. april 1953 lønnes med 143,45 kr. hver pr. måned.

Aalborg kommunale skolevæsens regnskab for 1951/52.

Kommunens udgifter til skolevæsenet ifølge det til udligningsfonden indsendte regnskab for regnskabsåret 1951/52 udgør 4.326.483,73 kr., hvilket beløb fordeler sig således:

	<i>Indtægt</i>	<i>Udgift</i>
1. Lønninger til det faste lærerpersonale og vikarer		3.522.945,10
2. Tilskud til lønninger fra statskassen og skolefonden	1.918.465,79	
3. Indbetalt til lønning af vikarer	7.575,77	
4. Statstilskud til mellem- og realskoler ...	30.330,00	
5. Tilskud til skolelægeordningen	46.181,98	
6. Bidrag til skolefonden		285.733,91
7. Lønninger til pedeller		120.013,91
8. Henlæggelser til pensionsfond		8.876,78
9. Pensioner		33.819,40
10. Pensionsbidrag	4.438,39	
11. Vedligeholdelse af bygninger m. v.		314.483,07
12. Indtægt af tjenesteboliger	6.424,51	
13. Forrentning og afskrivning på bygninger		515.312,52
14. Statstilskud til forrentning af skolelån ..	2.023,31	
15. Skolehaver		9.277,46
16. Skolelæger		92.721,19
17. Skoletandklinik		107.617,09
18. Vedligeholdelse af inventar		63.378,38
19. Forrentning og afskrivning på inventar ..		57.394,48
20. Brændsel, belysning og vandforsyning m.v.		294.426,99
21. Indbetaling for opvarmning	2.209,65	
22. Undervisningsmidler		289.292,28
23. Kontorholdsudgifter		67.594,51
24. Rengøring		296.441,88
25. Forsikringer		4.385,00
26. Tilskud til lærer- og børnebogsamlinger		2.750,00
27. Ungdoms- og aftenskoler		249.822,17
28. Tilskud til ungdomsskolen	6.280,68	
29. Tilskud til private skoler		1.800,00
30. Forskellige udgifter		49.536,73
31. Skolekontingenter	9.597,20	
Lokalelejer	9.720,00	
Diverse indtægter + legat	17.892,14	
	37.209,34	
	2.061.139,42	6.387.623,15
<i>Nettoudgift: ...</i>		4.326.483,73

fortsættes

	<i>Indtægt</i>	<i>Udgift</i>
Beløb, der medtages ved tilskudsberegning vedrørende fælleskommunal udligningsfond	2.046.410,92	4.930.935,77
Nettoudgiften heraf for samtlige børn		2.884.524,85
Beløbet til tilskudsberegning — beregnet efter antal undervisningspligtige børn — er		2.552.512,86
Og gennemsnitsudgiften pr. undervisningspligtigt barn bliver herefter		308,30
I skolevæsenets nettoudgift		4.326.483,73
er medregnet tilskud til Aalborg tekniske skole, ungdoms- og aftenskoler m. v. netto		243.541,49
Udgiften til elever i Aalborg kommunes skoler har altså udgjort		4.082.942,24
Fra udligningsfonden vil Aalborg kommune i henhold til de derom gældende regler få som tilskud til delvis dækning af kommunens udgifter til skolevæsenet for regnskabsåret 1951/52		869.925,00
Og kommunens nettoudgifter bliver herefter		3.213.017,24

Da indbyggerantallet ved tællingen pr. januar 1952 var 80.210, og gennemsnitselevtallet for skoleåret er 9.357, har Aalborg kommunes udgifter til det kommunale skolevæsen for skoleåret 1951/52 andraget 40,06 kr. pr. indbygger og 343,38 kr. pr. elev. — Ses der bort fra regnskabsposten til forrentning og afskrivning, der udgør 572.707,00 kr., eller 7,14 kr. pr. indbygger og 61,21 kr. pr. elev, vil udgiftstallene blive henholdsvis 32,92 kr. og 282,17 kr.

	<i>Indtægt</i>	<i>Udgift</i>
Bruttoudgiften bortset fra udgiften til aften-skoleundervisning, tilskud til Teknisk skole, ungdomsskoleundervisning m. v. udgør		6.137.800,98
Statstilskud til lærerlønninger + andre indtægter bortset fra statstilskudet til ungdomsskolen er	2.054.858,74	
Tilskud fra udligningsfonden vil blive	869.925,00	2.924.783,74
<i>Kommunens udgift bliver:</i>		3.213.017,24

Bruttoudgiften er 655,96 kr.

Statens andel 312,58 kr. Kommunens andel 343,38 kr. pr. elev.

AALBORG KOMMUNES BØRNEBIBLIOTEKER

Ved indretningen af biblioteksfilial i det tidligere Vejgaard rådhus blev der lokaleplads til et udlån for børn, det første børne-filial-bibliotek i Aalborg. Indretning og inventar svarer i udførelse og dimensioner til det til skoleafdelinger normalt anskaffede. Desværre udelukkede de givne forhold muligheden for indretning af en læsestue i forbindelse dermed. — Udlånet åbnedes den 16. april 1952 med en bogbestand på 2.000 bd., og benyttelsen lader ingen tvivl tilbage om, at der med indretningen af et udlån for børn i Vejgaard-kvarteret virkelig er afhjulpet et savn, navnlig da der ikke er knyttet udlån til skolerne.

Samlingen til 2. og 3. klasserne benyttes i stigende grad, også ud over det egentlige formål, f. eks. til læseklasserne. Annebergvejens skole har haft et depot derfra, ligesom døveskolen har lånt nogle sæt.

Til nogle skoler er udlånt mindre bogsamlinger om specielle emner, f. eks. „Kirkens inventar“, „Dansk landbrug“, „Danske erhverv“, „Bornholm“ — i anledning af en skolerejse — og hertil tillige et udvalg af billedmateriale.

Skolen på Egholm har på grund af de særlige geografiske forhold haft en bogkasse deponeret. Samlingen er blevet udskiftet én gang i vinterens løb.

Fritidshjemmet på Rantzausgades skole har haft en samling småbørnsbøger deponeret, og ungdomsskolen sammesteds har haft en samling ungdomslitteratur.

Kommunens feriekolonier lånte 5 kasser kasserede bøger; Vejgaard vestre skole har ligeledes haft en forsyning underholdningslitteratur med på lejrskole.

11 klasser har aflagt biblioteksbesøg, heraf 8 fra eksamensmellemskolen. Det er beklageligt, at disse besøg stadig ikke i højere grad, end det er tilfældet, er blevet en selvfølge.

I vinterhalvåret har der som tidligere været afholdt en ugentlig eventyrtime i hovedbibliotekets læsesal, ialt 24 gange (1 gang som filmforestilling) med 495 besøg.

I oktober aflagde magister Ulla Lehtonen, Helsingfors, besøg.

I januar havde bibliotekerne besøg af overlærer Evald Andersen, København, som var på studierejse i anledning af en reorganisation af Københavns kommunes børne- og skolebiblioteker.

PERSONALEFORTEGNELSE

1952/53

I. Hovedbiblioteket:

Esben-Petersen, Otto	overbibliotekar	ansat	1 ⁶ / ₉	1942
Eriksen, Ragnhild *)	ledende børnebibliotekar	-	1 ¹ / ₉	1943
Pelle, Jessie	assist. børnebibliotekar	-	2 ¹ / ₈	1942
Schellenberg, Annelise	assist. børnebibliotekar	-	1 ¹ / ₁	1952
Rørdam, Vita	assist. børnebibliotekar (vikar ^{20/1-21/4} 52)	-	1 ¹ / ₅	1952
Hermansen, Inge	kontorassistent	-	1 ¹ / ₁₀	1950
Østergaard, Kirsten	kontorassistent	-	1 ¹ / ₉	1950
Blauenfeldt, Kirsten	kontorelev	-	1 ¹ / ₄	1952

*) Under den ledende børnebibliotekars sygdom i tidsrummet 2¹/₁₂ 1952 — 1¹⁵/₃ 1953 var ass. børnebibliotekar Annelise Schellenberg konstitueret i stillingen.

II. Skolerne:

Skole	Udlånsbibliotekar	ansat	Læsestuebibliotekar	ansat
Kjellerupsgade	Thor Petersen	1 ¹ / ₉ 43	Frank Jensen	1 ¹ / ₁₀ 48
Rantzausgade	Søren Jensen	—		
Danmarksgade	Hans Brusgaard	1 ¹⁵ / ₅ 51		
Poul Paghsgade	Sv. Aa. Ingversen	1 ¹ / ₉ 43	Ludvig Nielsen	1 ¹ / ₉ 49
Ryegade *)	Jens H. Dalsgaard	1 ¹ / ₄ 48	Sig. Rasmussen	1 ¹ / ₁₀ 45
Østermarken	Helmer Christensen	1 ¹ / ₉ 43	K. Nørg. Bech	1 ¹⁵ / ₄ 49
Hobrovejen	E. Køllgaard	—	Svend E. Jensen	1 ¹ / ₉ 49
				fratrådt 21 ¹ / ₁₂ 52
Sønderbro	N. Pilgaard	1 ¹ / ₁₀ 48	B. Lyngsholm	1 ¹ / ₁ 53
Vejgaard østre			E. Norm. Clausen	1 ¹ / ₁₀ 48
Vejgaard vestre			C. Bak Sørensen	1 ¹⁵ / ₉ 51
Centralskolen	J. Ovesen	8 ¹ / ₁₁ 51	H. G. Jensen	1 ¹⁵ / ₉ 51
Frydendal **)	E. Bay Lund	1 ¹ / ₄ 50		
		fratrådt 20 ¹ / ₈ 52		

*) Under udlånsbibliotekar J. H. Dalsgaards orlov fra 1¹/₉ 1952 — 21¹/₃ 1953 har læsestuebibliotekar Sig. Rasmussen vikarieret, medens lærer Helge Jørgensen har vikarieret i sidstnævnte stilling som læsestuebibliotekar.

**) I tiden 1¹/₇ 1952 — 21¹/₃ 1953 har forskellige lærerkræfter vikarieret i skolebibliotekarstillingen i Frydendal skole.

Tabel 1. Bogbestandens fordeling i de forskellige afdelinger den 31. marts 1953.

	Bogtal 31/3 52	Tilvækst 1952/53			Afgang 1952/53		Bogtal 31/3 53	
		Fgl.	Skj.	Ialt				
Hovedbibl. udl.	7705	510	317	827	1906		6626	
— læs.	1609	101	13	114	97		1626	
Fællesbogsaml.	3146	426	537	963	320		3789	
Hovedbibl. ialt	12460	1037	867	1904		2323	12041	
Filial 3, Vejg. udl.	2002	540	600	1140	20		3122	
Frydendal, udl.	382	29	28	57			439	
Rørdal udl.		49	121	170			170	
Centralsk. udl.	761	32	37	69	1		829	
— læs.	341	34		34			375	
Vejg. ø. læs.	539	42	5	47			586	
— v. læs.	556	49	6	55	1		610	
Østerm. udl.	1765	50	27	77	23		1819	
— læs.	953	49	5	54	7		1000	
Sønderbro udl.	2513	58	34	92	19		2586	
— læs.	943	58	5	63	13		993	
Kjell. udl.	1763	46	22	68	8		1823	
— læs.	813	47	6	53	3		863	
Rantz. udl.	1791	71	25	96	94		1793	
— læs.	495	90	29	119	2		612	
Danm. udl.	2147	78	31	109	228		2028	
— læs.	777	40	6	46	2		821	
P. Paghsg. udl.	2371	57	38	95	21		2445	
— læs.	1345	50	8	58	3		1400	
Ryesg. udl.	3232	73	74	147	167		3212	
— læs.	964	43	6	49	7		1006	
Hobrov. udl.	1831	50	34	84	26		1889	
— læs.	1032	51	7	58	17		1073	
Vestb. udl.	1311	68	40	108			1419	
— læs.	496	47	8	55	1		550	
Kathedralsk. udl.	2795	43	23	66	4		2857	
Aalborg Drengenhj.	576	25	6	31	2		605	
Aalborg Pigejhj.		117	62	179			179	
Fritidshj. Ø. Allé.	88	25	8	33			121	
Skoler og filialer ialt	34582	2011	1301	3312		669	37225	
Lærerbogsaml. + A. K. L.	5759			149		9	5899	
Dubletsaml.	2872	1417	1036	2453		670	4655	
Ialt	55673			7818		3671	59820	

Tabel 2. Udlån, lånerantal og læsesalsbesøg i de forskellige afdelinger i 1952/53.

	Antal lånere 52/53	Udlån		Udlån til 2. & 3. kl.		Udlån ialt		Læsesalsbesøg					
		51/52	52/53	51/52		52/53		51/52	52/53				
				sæt	udlån	sæt	udlån						
Hovedbibl. udl. ...	1478		52648		51759		52648		51759		4269		4166
— læs. ...													
Filial 3, Vejg. udl.	491	9720		24039			9720		24039				
Frydendal udl.	94	1811		2103	3 1193	3 1265	3004		3368				
Centralsk. udl.	102	1284		2852			1284		2852				
Vejgaard ø. udl. ...						1 428			428				
— læs. ...											2370		2530
Vejgaard v. udl. ...					8 2611	10 3890	2611		3890				
— læs. ...											2928		4515
Østerm. udl.	252	5445		6002	9 1979	11 1065	7424		7067				
— læs.											3292		3205
Sønderbro udl.	333	8561		8197	12 5218	11 8655	13779		16852				
— læs.											6107		5936
Kjell. udl.	126	4754		3942	11 6379	12 6874	11133		10816				
— læs.											4227		3832
Rantz. udl.	376	9854		8270	5 1275	7 *)	11129		8270				
Danm. udl.	315	4615		4965			4615		4965				
P. Paghsg. udl.	266	5209		5859	11 2847	12 4135	8056		9994				
— læs.											3987		4237
Rymsg. udl.	466	8131		9693	15 3537	8 3708	11668		13401				
— læs.											3947		4579
Hobrov. udl.	206	5288		4499	4 2452	7 1233	7740		5732				
— læs.											1805		1591
Kathedralsk. udl. ...	94	3157		3492			3157		3492				
Skoler & filialer ialt	3121	67829		83913	78 27491	82 31253		95320	115166		28663		30425
A. K. L.		57		13				57	13				
Ialt	4599	120534		135685	78 27491	82 31253		148025	166938		32932		34591

*) bøgerne kun benyttet i undervisningen.

REGNSKABSOVERSIGT FOR ÅRET 1952/53.

Konto nr.	Kontoens navn	Regnskabssum
		kr.
3050	Lønninger	88.559,72
3055	Bogkøb og indbinding	55.902,98
3060	Lejeværdi af lokaler i skolerne og i Det nordjyske Landsbibliotek	12.623,00
3061	Rengøring	11.793,00
-	Lys og varme	7.617,00
3062	Vedligeholdelse af inventar	291,85
3065	Kataloger, årsberetning m. v.	789,10
3066	Udlånsmateriel, kontorhold, porto, fragt	4.337,42
3067	Forsikringer	255,45
3068	Andre udgifter	1.722,16
	<i>Fragår:</i>	183.891,68
3074	Statstilskud	52.669,00
-	Lejeværdi af lokaler i skolerne og i Det nordjyske Landsbibliotek	12.623,00
-	Rengøring	11.793,00
-	Lys og varme	7.617,00
-	Aalborg Amts Skolefond	3.800,00
3075	Andre indtægter	1.035,95
	Kontant udgift...	94.353,73