



# Danskernes Historie Online

Danske Slægtsforskeres Bibliotek

## Dette værk er downloadet fra Danskernes Historie Online

**Danskernes Historie Online** er Danmarks største digitaliseringsprojekt af litteratur inden for emner som personalhistorie, lokalhistorie og slægtsforskning. Biblioteket hører under den almennyttige forening Danske Slægtsforskere. Vi bevarer vores fælles kulturarv, digitaliserer den og stiller den til rådighed for alle interesserede.

### Støt Danskernes Historie Online - Bliv sponsor

Som sponsor i biblioteket opnår du en række fordele. Læs mere om fordele og sponsorat her: <https://slaegtsbibliotek.dk/sponsorat>

### Ophavsret

Biblioteket indeholder værker både med og uden ophavsret. For værker, som er omfattet af ophavsret, må PDF-filen kun benyttes til personligt brug.

### Links

Slægtsforskeres Bibliotek: <https://slaegtsbibliotek.dk>

Danske Slægtsforskere: <https://slaegt.dk>



**AALBORG**  
**KOMMUNALE SKOLEVÆSEN**

1953-54

# BERETNING

om

## Aalborg kommunale skolevæsen

fra 1. april 1953 til 31. marts 1954

ved

*skoledirektør B. Kristensen.*

### **Skolekommissionens medlemmer til 30/4 1954.**

Fhv. politiassistent *K. V. Worm*, formand.

Redaktør *P. C. Jacobsen*, næstformand.

Fru *Ella Christensen*.

Kontorbestyrer *Carlo Larsen*.

Socialundersøger *Th. Christensen*.

Fru *Ingrid Larsen*.

Arkitekt *V. Bøgh*.

Forvalter *P. J. Pedersen*.

Gårdejer *Olav Nielsen*.

Fru *Marie Kjeldsen*.

Incassator *J. M. Jensen*.

Overpostbud *P. C. Jensen*.

Overbetjent *Holger Georg Jensen*.

Kantor *Eigil Lauritzen*.

Fru *Agnete Møller*.

### **Skolekommissionens medlemmer fra 1/5 1954**

Socialundersøger *Th. Christensen*, formand.

Kontorbestyrer *Carlo Larsen*, næstformand.

Kontrollør *Marius Andersen*.

Kommunalarbejder *Tage Kruse*.

Fru *Marie Kjeldsen*.

Landsretssagfører *Sofus Raaen*.

Fru *Betsy Bohn*.

Grosserer *Laurits C. Jensen*.

Gårdejer *Olav Nielsen*.

Snedker *Ib Granfeldt*.

Incassator *J. M. Jensen*.

Overpostbud *P. C. Jensen*.

Overpolitibetjent *Holger Georg Jensen*.

Gasværksarbejder *Poul Larsen*.

Fru *Agnete Møller*.

### **Skoleudvalget.**

Socialundersøger *Th. Christensen*, formand.

Kontorbestyrer *Carlo Larsen*, næstformand.

Kommunalarbejder *Tage Kruse*.

Landsretssagfører *Sofus Raaen*.

Grosserer *Laurits C. Jensen*.

## Oversigt over skolevæsenets ledere, træffetider m. v.

<b>Skoledirektør.</b>	<b>Telefon</b>
B. Kristensen, <i>kontor: Vejgaard rådhus, Hadsundvej 35</i>	7286
Skoledirektøren træffes som regel hver skoledag kl. 11—12 og 15—16.	
Skoledirektørens kontor:	7800
Viceskoledirektør Hj. Thomsen, fuldmægtig P. Willy Nielsen, kontorassistenterne frk. L. Jeppesen, fru G. Rønaa og frk. Kamma Christensen. Kontoret er åbent hver dag kl. 8—16, lørdag dog kun 8—13.	

### **Skoleinspektører.**

Skoleinspektørerne træffes, hvor intet andet er anført, på den pågældende skoles kontor hver skoledag kl. 8—9.

W. B. Kirkholm, <i>Centralskolen,</i>	Nr. Tranders 104
priv. bopæl, Øster Uttrup.	
H. Hansen, <i>Vejgaard østre skole,</i>	Tlf. 2140
priv. bopæl, Odinsgade 15, tlf. 504.	
J. E. Jensen, <i>Vejgaard vestre skole,</i>	3861
priv. bopæl, Nordmarksvej 3, tlf. 2614.	
Regnar Nielsen, <i>Østermarkens skole,</i>	2360
priv. bopæl, Kærlundsvej 17, tlf. 4025.	

H. S. Kreilgaard, <i>Sønderbro skole</i> ,	Tlf. 6882
priv. bopæl, Frederikstov 1, tlf. 1707.	
Hartvig Kristensen, <i>Kjellerupsgades skole</i> ,	1205
priv. bopæl, Rantzausgade 47, tlf. 2280.	
Kr. Værnfelt, <i>Rantzausgades skole</i> ,	2456
priv. bopæl, Hasserisgade 30, tlf. 9148.	
M. A. P. Bie, <i>Danmarksgades skole</i> ,	505
priv. bopæl, Prinsensgade 24, tlf. 8043.	
H. Johs. Sørensen, <i>Poul Paghsgades skole</i> ,	1203
priv. bopæl, St. Blichersgade 10, tlf. 3691.	
E. Duus, <i>Ryegades skole</i> ,	1908
priv. bopæl, Skovbakkevej 7, tlf. 7675.	
Kr. Stadsvold, <i>Vesterkærets skole</i> ,	8270
priv. bopæl, Vestre Allé 15, tlf. 2970.	
Kirsten Strunge, <i>Annebergvej skole</i> ,	5878
priv. bopæl, Strynøgade 13, Alba 10.270.	
Johs. Christensen, <i>Hobrovejens skole</i> ,	2361
priv. bopæl, Slotsgade 6, tlf. 2524.	
Aage C. Petersen, <i>Frydendal skole</i> ,	8988
priv. bopæl, Frydendal skole, tlf. 4925.	

#### Markskolen:

<i>Rørdal skole</i> : førstelærer Ejnar M. S. Andersen,	7703
---	------

### Skolepsykologisk kontor.

Kontor: Vejgaard rådhus, Hadsundvej 35, tlf. 7800.

Kontortid: Onsdag kl. 16—18 og fredag kl. 8—9.

Skoleinspektør, cand. psyk., frk. Kirsten Strunge, priv. bopæl,  
Strynøgade 13, tlf. Alba 10.270.

Viceinspektør, cand. psyk., Inge Hvidmark, Sønderbro skole.

### Skoletandklinikker.

Centralkliniken på Danmarksgades skole:	Tlf. 627
Overtandlæge <i>N. U. Brams</i> .	
Kliniken på Sønderbro skole:	6066
Daglig leder: Børnetandlæge, frk. <i>Eva Christensen</i> .	
Kliniken på Poul Paghsgades skole:	Alba 10.776
Daglig leder: Børnetandlæge, fru <i>Ruth Kirkegaard</i> .	

## Skolelæger.

Danmarksgades, Poul Paghsgades og Ryesgades skoler, Klostermarksskolen, Brøndsteds skole og Katedralskolen:

Skolelæge *Hans Amstrup*, Kastanievej 2, priv. tlf. 572.

Østermarkens, Sønderbro, Kjellerupsgades, Rantzausgades, Frydendal og Rørdal skoler, samt cand. mag. Møllers skole, Eksternatskolen og Sct. Mariæ skole:

Skolelæge *Knud Erik Sørensen*, Vesteraa 23, priv. tlf. 835. Vesterkærets, Annebergvej og Hobrovejens skoler, Centralskolen, Vejgaard østre og Vejgaard vestre skole:

Skolelæge *Dorte Jordal*, Vesterbro 51, priv. tlf. Alba 11.640.

Skolelægerne træffes iøvrigt på lægeværelset på den skole, hvor undersøgelserne foregår, og telefonisk henvendelse til skolelægen kan da ske til pågældende skoles kontortelefon — for Danmarksgades og Rantzausgades skoles vedkommende dog til tlf. 627.

## Aalborg ungdomsskolenævnets medlemmer til 30/4 1954.

Fhv. politiassistent *K. V. Worm*, formand.

Redaktør *P. C. Jacobsen*, næstformand.

Forvalter *P. J. Pedersen*.

Kontorbestyrer *Carlo Larsen*.

Skoleinspektør *Hartvig Kristensen*.

Forstander *Th. A. Johansen*.

Direktør *A. F. Olsen*.

Formand *Marius Andersen*.

Redaktør, fru *K. Ulkær*.

Fru *A. Skriver Jensen*.

Maskinarbejder *K. Povelsen*.

Overpostbud *P. C. Jensen*.

## Tilsynsførende med religionsundervisningen.

Pastor *Poul Schou* ved Kjellerupsgades skole.

Stiftsprovst *Carl Bay* ved Rantzausgades og Danmarksgades skoler.

Pastor *Oscar Poulsen* ved Poul Paghsgades og Ryesgades skoler.

Pastor *William Larsen* ved Østermarkens og Sønderbro skoler.

Pastor *H. Lundberg* ved Hobrovejens skole.

Pastor *Svend Aage Odborg*, Vejgaard, ved Vejgaard østre og vestre skoler samt Frydendal skole.

Pastor *H. Storm Jensen*, Nørre Tranders, ved Centralskolen og Rørdal skole.

### Fælleslærerrådets formand.

Viceinspektør Holger Petersen, Ryesgades skole.

### Lærerrådenes formænd.

Frydendal skole	:	lærer <i>Alfr. Laur. Nielsen</i> .
Centralskolen	:	overlærer <i>C. Stavad</i> .
Vejgaard østre skole:	—	<i>Th. Lyngby</i> .
Vejgaard vestre — :	—	<i>H. Johs. Christiansen</i> .
Østermarkens — :	—	<i>Nørgaard Bech</i> .
Sønderbro — :	—	<i>L. J. Nielsen</i> .
Kjellerupsgades — :	kommunelærer	<i>Kaj Nørgaard</i> .
Rantzausgades — :	—	<i>J. P. Thomsen</i> .
Danmarksgades — :	—	<i>S. Kjeldsen</i> .
Poul Paghsgades — :	viceinspektør	<i>Orla Kjær</i> .
Ryesgades — :	overlærer	<i>Sigurd Rasmussen</i> .
Vesterkærrets — :	kommunelærer	<i>J. C. Østergaard</i> .
Annebergvejs — :	overlærer	<i>A. Rosager Hansen</i> .
Hobrovejens — :	viceinspektør	<i>H. Flyger</i> .



# I. Kommunens skolebygninger.

1. april 1954.

Skole	Betegnelse	Opført	Udvidet ved tilbygning	Ejendoms-skyld	Heraf grund-værdi	Brandforsikring		Bogført værdi <sup>31/12</sup> 1953	
						Bygninger	Inventar	Bygninger	Inventar
Frydendal		1920	34, 43, 50 og 53	518.000	41.200	680.000	100.000	592.209,04	8.837,22
Rørdal		1904-05		102.100	5.100	378.500	40.000	108.537,34	3.535,80
Centralskolen	Centr.	1950-51		630.000	6.500	1.072.000	100.000	808.827,24	61.713,63
Vejgaard østre	Vø.	1926-27	1934 og 37	600.000	28.300	1.546.000	175.000	414.796,20	36.291,67
Vejgaard vestre	Vv.	1899-09	1915 og 38	338.000	30.900	606.000	125.000	214.014,00	33.474,93
Østermarken	Øst.	1928-29		409.000	171.900	1.438.125	270.000	488.532,16	12.570,80
Sønderbro	Sbro.	1946-49		4.600.000	607.400	4.032.500	380.000	3.397.379,18	331.969,60
Kjellerupgade	Kjell.	1900-01		425.000	63.800	1.658.875	250.000	484.356,43	18.676,40
Rantzausgade	Rantz. }	1878-79	} 1952	} 2.000.000	} 334.000	} 3.994.500	} 540.000	} 3.123.240,20	} 29.814,23
Danmarksgade	Danm. }								
Poul Paghsgade	P. P.	1891-92		650.000	66.000	2.558.750	340.000	836.776,64	20.146,47
Ryesgade	Ryesg.	1910-11	1917 og 45	700.000	415.000	1.726.375	350.000	540.157,44	34.425,66
Vesterkæret	Vestk.	1952-54		3.000.000	155.500	5.500.000	370.000	4.223.069,24	4.861,05
Annebergvej	Anbv.	1952	1954	Ikke selvst. vurderet		1.440.000	240.000	<sup>1)</sup> 729.871,65	108.901,32
Hobrovejen	Hobr.	1930-31		700.000	357.000	1.180.000	195.000	192.859,77	17.260,92
Allé-skolen	Allé	Under opf.		Ikke selvst. vurderet				<sup>1)</sup> 40.899,97	
Sportshus i skovdalen				Ikke selvst. vurderet		80.000		37.887,98	
Skoletandklinik-erne							<sup>2)</sup>		2.206,19
Skolevæsenets kontor							38.000		0,00

<sup>1)</sup> Opførelsesudgifter til <sup>31/3</sup> 1954. <sup>2)</sup> Inkluderet i de enkelte skolars inventar.

Oversigt over skolernes lokaler 1/4 1954.

Skole	Alm. klasselokaler	Særlokaler										Andre lokaler						Ialt			
		Sang	Tegning	Fysik	Naturhistorie	Geografi	Håndgern.	Husgerning	Sløjd	Småsløjd	Gymnastiksale	Læsestue	Særlundervisn.	Udån	Skolebad	Lærerværelser	Kontorer		Læge værelser	Tandklinik	Børnebespisn.
Frydendal	6	0	0	0	0	0	0	0	1	0	1	1	0	0	1	1	1	0	0	0	12
Rørdal	3	0	0	0	0	0	0	0	1	0	1	0	0	0	0	0	0	0	0	0	5
Centralskolen	7	0	0	0	0	0	0	1	1	0	1	1	0	1	1	1	1	0	0	0	17
Vejgaard østre	20	1	1	1	1	1	1	1	1	0	2	1	0	0	1	1	1	3	0	2	39
Vejgaard vestre	15	0	1	1	0	0	1	0	1	0	1	1	2	0	2	1	1	0	0	0	27
Øst.	17	1	1	1	0	1	1	1	1	1	2	1	0	1	1	1	2	0	0	0	33
Sbro.	18	1	1	1	1	1	1	2	1	1	2	1	3	1	2	1	3	3	3	3	50
Kjell.	16	1	1	1	1	1	1	0	1	1	2	1	0	1	2	1	2	3	0	0	36
Rantz.	16	1	1	1	1	1	1	2	1	1	3	1	5	1	3	1	2	3	2	0	76
Danm.	19	1	1	1	1	1	1														
P.P.	27	1	1	1	1	1	2	0	1	1	2	1	0	1	2	1	3	3	2	0	51
Ryeg.	26	1	1	1	1	1	1	1	1	1	2	1	0	1	2	1	3	3	0	0	48
Vestk.	28	1	1	1	1	1	1	2	1	1	3	1	2	1	3	1	4	1	2	1	57
Annebergvej	0	0	0	0	0	0	1	1	2	0	1	0	19	0	0	1	2	0	0	2	29
Hobr.	12	1	0	1	1	0	1	0	1	1	1	1	0	1	1	1	2	0	0	0	25
	230	10	10	11	9	9	13	11	15	8	24	13	31	9	21	14	29	19	9	10	505

1) Geografi og naturkundskab. 2) Kun een af salene færdig til brug pr. 1. april. 3) Ikke helt færdig pr. 1. april. 4) Sang og tegning.

## Byggearbejder m. v.

Foruden de ordinære reparationer på skolernes bygninger og inventar har der i det svundne år været følgende større byggearbejder i gang.

### **Vesterkærets skole.**

Der opnåedes byggetilladelse til opførelsen af særklassefløjen, og skønt tilladelsen først blev givet i juni måned, og murerarbejdet som følge heraf først kunne påbegyndes sidst i august måned, lykkedes det dog at få bygningen under tag, inden frosten satte ind, så der kunne arbejdes vinteren igennem. Til 1. april kunne bygningen tages i brug. Der findes i denne følgende lokaler:

*Stueetagen:* Kontorer for skoleinspektør og viceinspektører, rum for pedel og arkiv, læsesal, udlånsbibliotek og pakkerum, håndgerningslokale med tilhørende materialerum, sløjdlokale med tilhørende materialerum samt et lille lokale til særundervisning.

*1. sal:* Lærerværelse med tilhørende birum, lokaler for skolelægen, skoletandklinik, geografilokale samt 2 alm. klasselokaler og 2 små særlokaler.

*2. sal:* Skolekøkkenafdeling med teorikøkken, familiekøkken og birum, fysiklokale, naturhistorielokale, sanglokale og tegnelokale med modelrum.

På hver etage findes børnetoiletter.

Efter 1. april fortsattes byggeriet med de to sidste gymnastiksalsbygninger og læskuret, der forbinder særklassefløjen og den vestligste gymnastiksalsbygning, og det påregnes, at hele skolekomplekset er færdigt til efteråret.

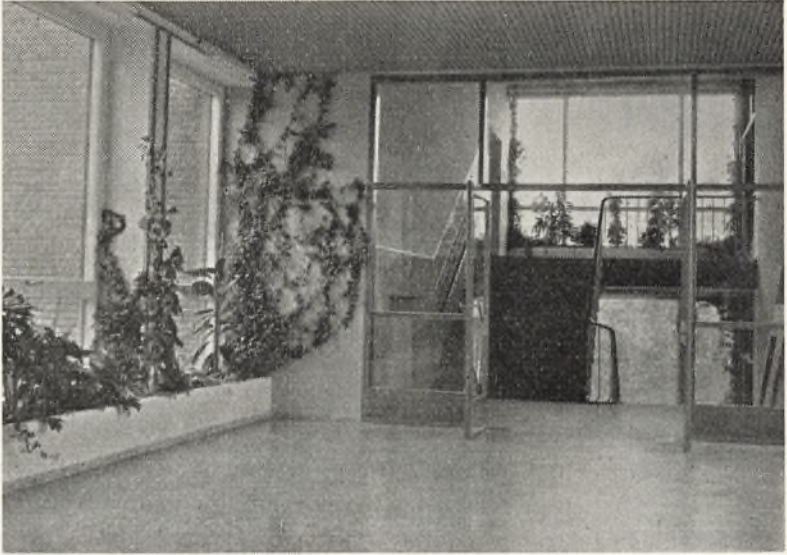

*Mellemgang på Vesterkærets skole.*



*Læsestue på Vesterkærets skole.*



*Skolekøkken på Vesterkærets skole*



*Naturhistorielokale på Vesterkærets skole.*

### **Skolen i Østbyen — Alléskolen.**

Arkitektfirmaet Hans Henning Hansen, Erik og Aage Holst samt Henning Meyer, der havde vundet konkurrencen om den nye skole i Østbyen, fik overdraget opførelsen af skolen, hvis navn bliver Alléskolen, og da det var af stor betydning at få bygningerne med de almindelige klasseværelser og den ene gymnastiksal færdige, så der kunne komme børn i skolen fra skoleårets begyndelse 1955, blev der straks sat pres på projekteringen.

I oktober måned blev der ansøgt om en materialebevilling på 2 millioner kroner til arbejdet i 1954—55, idet der regnedes med, at de rene håndværksudgifter ville komme til at andrage o. 3 millioner kroner, og at byggearbejdet følgelig ville kræve en bevilling på 1 mill. kroner i det følgende regnskabsår. Det lykkedes dog kun at få en bevilling på 1<sup>1</sup>/<sub>2</sub> mill. kroner for 1954—55. Da byggeriet gennemføres som utraditionelt — såvel hvad materialerne (færdigstøbte betonelementer) som selve byggeprocessen (mekaniske hjælpemidler) angår, skal elementstøbningen for hele byggeriet gennemføres i god tid, inden de enkelte dele bringes på plads i bygningen, og anvendelse af de mekaniske hjælpemidler forudsætter, at samlingen af bygningsdelene sker kontinuerligt.

Da alt var klart til påbegyndelse af skolebyggeriet, såsnart byggetilladelsen forelå, tog man fat på byggearbejdet umiddelbart efter 1. april.

### **Rantzausgades skole.**

Udvidelsen og moderniseringen af Rantzausgades skole fortsattes og fuldførtes i løbet af skoleåret. — Ændringen af lofts-etagen blev mere omfattende end anslået. Under arbejdets gang viste det sig, at kloakanlægget var så medtaget, at hele ledningsnettet i jorden måtte fornyes, så afløbene fra tekøkken i stueetagen og speciallokalerne i tagetagen kunne tilsluttes. — Der blev foretaget en hårdt tiltrængt udvidelse af lærerværelset i stueetagen, og i forbindelse hermed indrettedes tekøkken og garderobe for lærerpersonalet. Samtidig blev skoleinspektørens kontor ombygget, og der blev indrettet kontor for viceinspektøren. I alle disse lokaler blev der lagt nyt gulv samt indkøbt nyt inventar til tekøkken, garderobe, viceinspektørens

kontor samt delvis nyt inventar til skoleinspektørens kontor. — Da alle døre til klasselokalerne var meget medtaget, blev de udskiftet med nye glatte egetræsdøre. I enkelte klasselokaler blev der indbygget klasseskabe og opsat nye tavler. — Den elektriske installation i alle klasselokaler blev fornyet således, at de løse ledninger blev erstattet med skjulte rør i etageadskillelserne. — Endvidere blev de sanitære forhold bragt i orden. —

Ved ombygningen af loftsetagen viste det sig, at en meget væsentlig del af tømmeret i det store tagværk var råddent, så det måtte helt fornyes. Det samme var tilfældet med lægterne, ligesom der manglede indskud i etageadskillelserne.

Som følge heraf blev ombygningen, der har kostet ca. 497.000 kr., væsentlig dyrere end anslået.

I tagetagen blev indrettet 4 almindelige klasselokaler, 3 særlokaler til naturfag, geografi og håndgerning.



*Lærerværelset på Rantzausgades skole.*

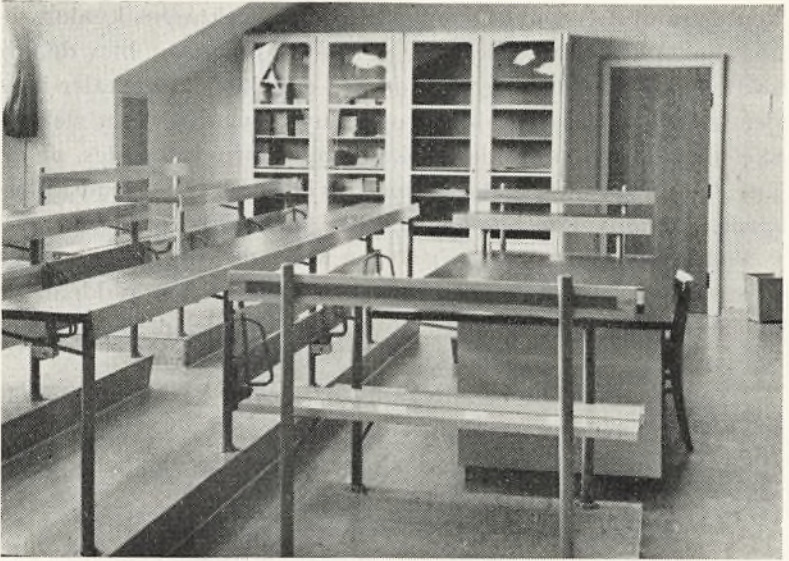

*Geografilokalet på Rantzausgade skole.*

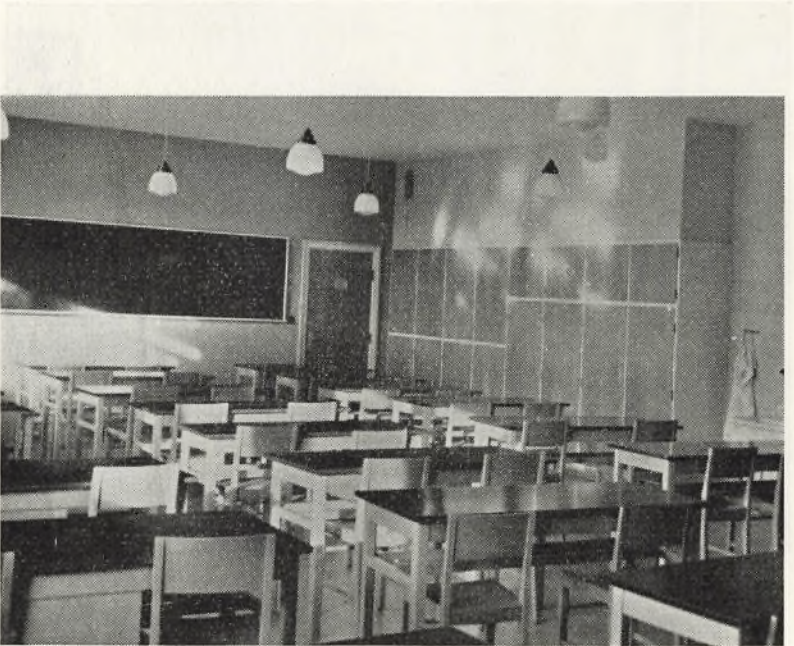

*Håndgerningslokale på Rantzausgade skole.*



### Frydendal skole.

Udbygningen af denne skole er også blevet udført, og ved disse udvidelsesarbejder, der omfattede bygningen af en een-etages skolebygning, indeholdende 2 alm. klasselokaler og 1 sløjdlokale med birum samt lærerværelse med tekøkken og garderobe og kontor for skoleinspektøren, er de værste mangler blevet afhjulpet.

De samlede udgifter andrager ialt ca. 355.000 kr., men der er også blevet opført en ny toiletbygning med toiletter og læskure for børnene, ligesom der foretoges en udvidelse af gymnastiksalen. — Toiletbygningen er større end nødvendig efter det nuværende børnetal, men der er ved indretningen regnet med den tilbygning til skolen, som i ret nær fremtid vil være nødvendig, da der bygges meget i kvarteret, og børnetallet derfor stiger.



*Lærerværelse på Frydendal skole.*

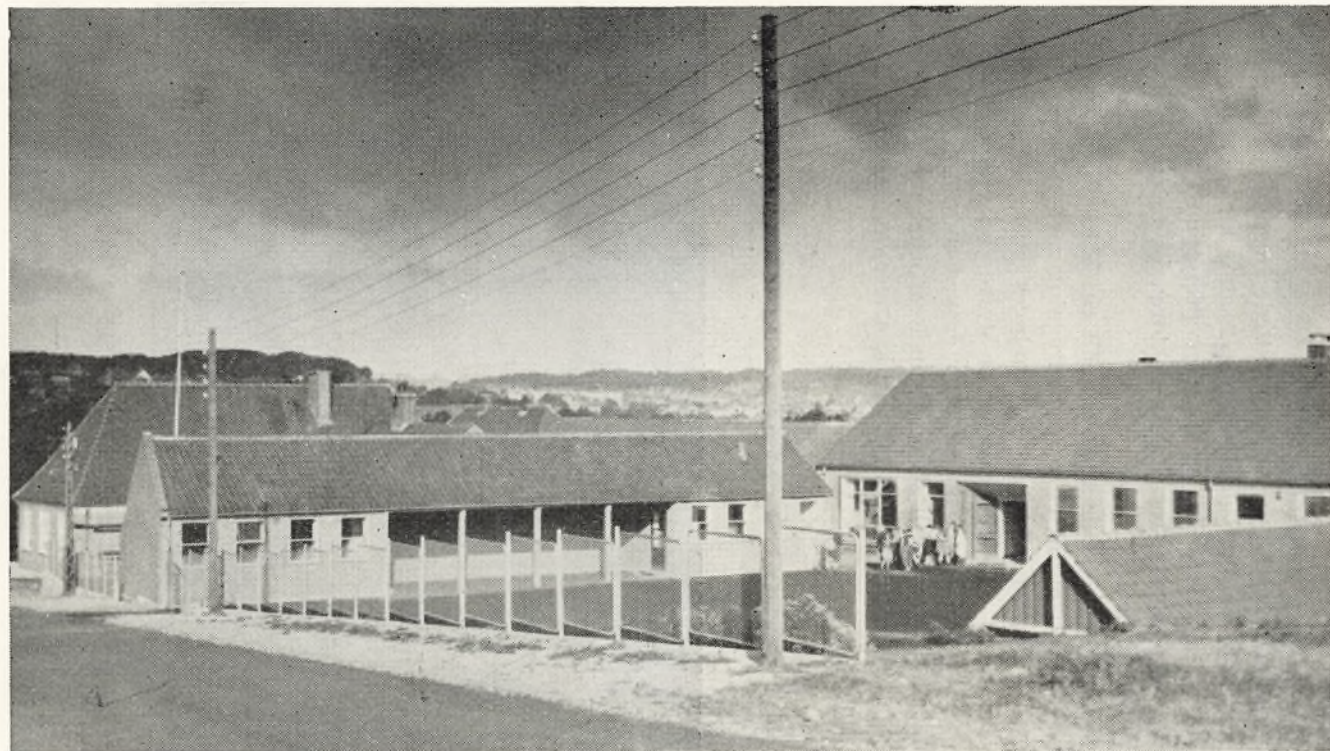

*Frydendal skole.*

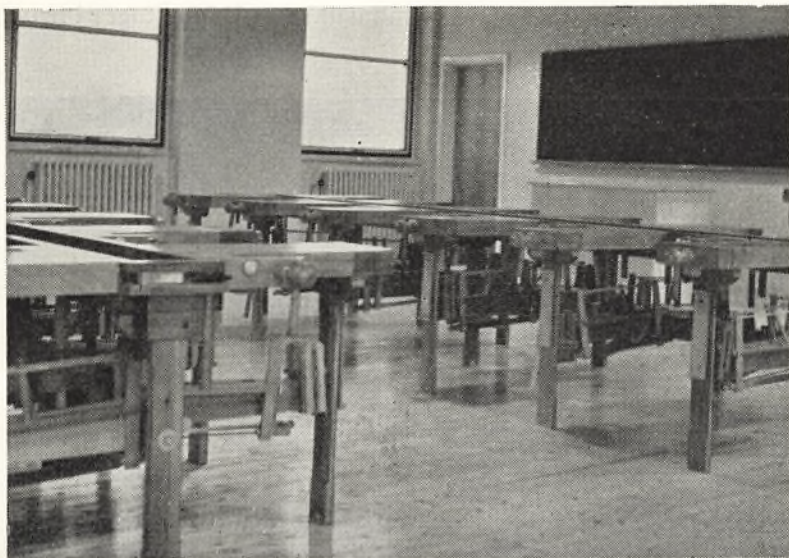

*Sløjdløkkale på Frydendal skole*

### **Gymnastiksal ved Annebergvej skole.**

Ved indretningen af Annebergvej skole manglede der en gymnastiksal, hvorfor man har været henvist til at leje lokaler til gymnastikundervisningen. Lejen for disse var af en sådan størrelse, at det ville kunne betale sig selv at bygge en gymnastiksal, og da det ydermere er et krav, der skal opfyldes, hvis kommunen skulle gøre sig håb om tilskud til indretning af skolen, søgte skolekommissionen om tilladelse til at lade udarbejde tegninger til en gymnastiksalbygning, omfattende gymnastiksal med birum samt sløjdløkkale og lokale til småsløjd.

Efter overslaget blev de rene håndværksudgifter anslået til 175.000 kr., og der blev ansøgt boligministeriet om materialebevilling svarende til dette beløb. Tilladelsen blev givet, men således at arbejdet skulle udføres som vinterbyggeri. Arbejdet blev påbegyndt den 1. november, og ved de afholdte licitationer viste det sig, at håndværksudgifterne ville andrage ca. 180.000 kr., hvortil kom udgifter til honorarer til arkitekt, ingeniører og konduktør samt til inventar m. v., hvilke beløb efter stadsarkitektens beregning har udgjort ca. 65.000 kr. De samlede byggeudgifter er således kommet op på ca. 240.000 kr.

— Arbejdet blev færdigt, så gymnastiksalen kunne tages i brug i skoleåret 1954—55.

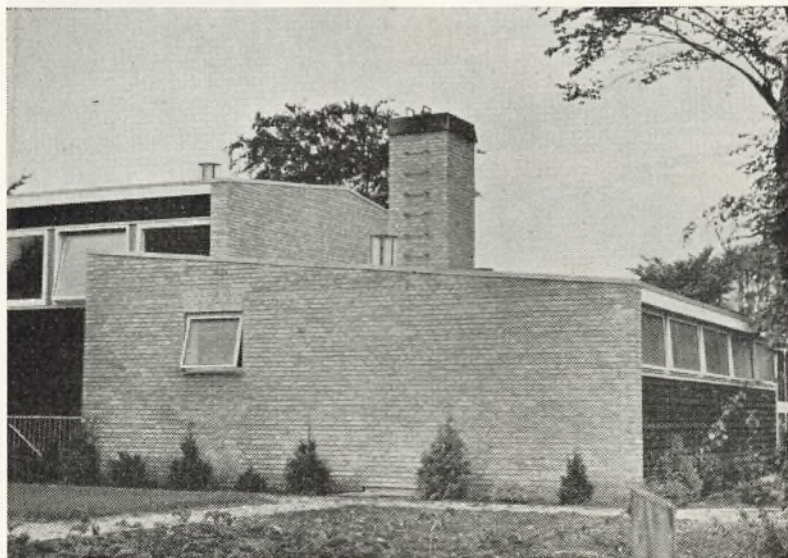

*Gymnastiksalsbygningen ved Annebergvej skole.*

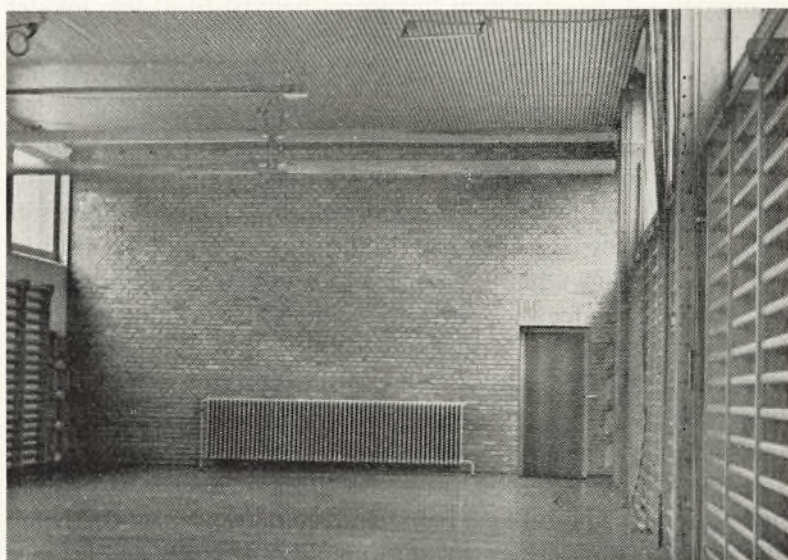

*Gymnastiksalen på Annebergvej skole.*

## II. Undervisningen og elevtallet.

Efter den gældende skoleplan falder Aalborg kommunale skolevæsen i følgende hovedafdelinger:

A. *Grundskolen*, som består af 5 fortløbende klasser, og

B. *Mellemskolen*, som deles i:

- a) den eksamensfri mellemskole med 3 (4) klassetrin og
- b) eksamensmellemskolen, som har 4 fortløbende klasser.

Til eksamensmellemskolen er knyttet eetårig realklasse.

Særklasser i henhold til lov om folkeskolen af 18. maj 1937 oprettes med det efter forholdene til de forskellige tider fornødne klassetal.

For børn med læsevanskeligheder (læseretarderede, ordblinde børn) er der indrettet særlige læseklasser, ligesom der er afsat specielle timer for talelidende og hørelidende børn. Disse særklasser og særtimer oprettes i det omfang og svarer til de klassetrin, som skolekommissionen finder fornødent, dog under iagttagelse af de bestemmelser, der findes herom i undervisningsministeriets cirkulære af 26. juni 1943.

Samtlige afdelinger har så mange parallelklasser, som børnetallet kræver, og klasserne har heldagsundervisning, som regel med skoletiden fordelt på begge halvdage.

Undervisningen er fælles for drenge og piger på alle skolens klassetrin.

I henhold til folkeskoleloven gælder følgende bestemmelser angående indskrivning og udskrivning af skolen:

Skoleåret begynder hvert års 1. april.

Undervisningspligten indtræder ved skoleårets begyndelse for de børn, der på dette tidspunkt er fyldt 7 år, dog at børn, der ved skoleårets begyndelse er fyldt 6 år, skal optages i skolen på begæring af den for barnets skolegang ansvarlige.

Undervisningspligten ophører ved udgangen af et skoleår for de børn, der på dette tidspunkt er fyldt 14 år.

Børn, der er født i skoleårets 3 første måneder, stilles med hensyn til undervisningspligtens indtræden og ophør, som om de var født før skoleårets begyndelse.

Børn, der er ude over den undervisningspligtige alder, men som har begyndt undervisningen i mellemskolens 3. klasser, kan kun med skolekommissionens samtykke udskrives af skolen før denne undervisnings afslutning.

Antallet af skolesøgende børn i Aalborg købstad var den 31. december 1953 ialt 12765. Heraf blev 83,5 % undervist i kommuneskolerne. Af undervisningspligtige børn, som på samme tidspunkt var hjemmehørende i Aalborg, var der ialt 10423, hvoraf 91,40 % søgte kommuneskolerne. Til Katedralskolen gik 0,84 %, til de eksamensberettigede privatskoler 6,38 %, til ikke eksamensberettigede privatskoler 0,38 %. Endvidere blev 0,20 % undervist i andre kommuners skoler, 0,03 % fik hjemmeundervisning og 0,35 % undervistes under åndssvagevæsenet eller på blinde- og døveinstitut. Uden undervisning var på grund af sygdom, åndssvaghed o. l. ialt 0,37 %, medens 0,04 % endnu ikke var indskrevet i skolen.

Skoleåret. Stigningen i børnetallet udgjorde pr. 1. april 1953 godt 600, og som tidligere oplyst vil der også i de førstkommande år komme flere og flere børn, indtil børnetallet kulminerer i 1957.

Da skolekommissionen er klar over dette forhold og ved, hvilke krav der i de kommende år vil kunne stilles med hensyn til behovet af skolelokaler, har der også i det forløbne år været arbejdet på at få antallet af undervisningslokaler forøget. — Udvidelsen og moderniseringen af Rantzausgades skole fuldførtes, hvorefter Rantzausgades og Danmarksgades skoler nu indvendigt fremtræder i ny skikkelse, og disse — kommunens ældste skolebygninger — vil i mange år kunne bruges til deres formål og opfylde de krav, der undervisningsmæssigt kan stilles til dem.

Indskrivningen til 1. klasserne pr. 1. april 1954 viste, at man skulle regne med en tilgang på ca. 1600 børn, og da man på indskrivningstidspunktet kun kunne regne med, at ca. 850 børn ville blive indskrevet pr. 31. marts, måtte man kalkulere

med en stigning i børnetallet pr. 1. april 1954 på godt 700. Det viste sig dog, at stigningen blev noget mindre, da udskrivningstallet i foråret blev større end opgivet ved indskrivningen i efteråret.

I årets løb lykkedes det at få skolebyggeriet fremmet så meget ved den nye skole i Vesterkæret, så man kunne tage særklassefløjen i brug fra skoleårets begyndelse 1954, og derved blev man i stand til så nogenlunde at kunne tage det forøgede børnetal.

I østbyen er skolerne dog i høj grad overbelagte, men herude håber man på, at en del af den nye skole kan blive færdig til 1. april 1955.

Forholdet mellem lokalebehovet og tilstedeværelsen af undervisningslokaler er dog ikke bedredes; det er kun lykkedes så nogenlunde at skaffe lokaler til det forøgede børnetal.

Til realeksamen i marts 1954 indstillede *Vejgaard østre skole* 33 elever (18 drenge og 15 piger). De bestod alle og opnåede følgende resultater:

#### R. a.

1. Anita Bundgaard .....	mg ÷	(13,52)
2. Djon Davids .....	g	(12,32)
3. Birger Elefsen .....	mg	(13,97)
4. Annelise Hansen .....	mg	(13,92)
5. Vagn Holm .....	mg ÷	(13,10)
6. Finn Jensen .....	mg	(13,69)
7. Jens Juel Jensen .....	mg +	(14,47)
8. Villy Jensen .....	mg ÷	(13,42)
9. Benth Larsen .....	g	(12,00)
10. Ruben Lassen .....	mg ÷	(13,14)
11. Birte Mellerup .....	g +	(12,74)
12. Grete Nielsen .....	mg	(13,89)
13. Jytte Nielsen .....	mg +	(14,18)
14. Inge Pedersen .....	mg	(13,92)
15. Jens Chr. Petersen .....	g	(12,21)
16. Viggo Petersen .....	mg +	(14,31)

#### R. b.

1. Joan Christensen .....	mg ÷	(13,21)
2. Finn Granby .....	mg	(14,13)
3. Ellen Rørbæk Jensen .....	mg +	(14,48)
4. Irma Jensen .....	mg	(13,91)

5.	Hardy Jørgensen	mg ÷	(13,12)
6.	Laila Larsen	mg ÷	(13,58)
7.	Tove Larsen	mg	(14,12)
8.	Lis Mogensen	mg ÷	(13,46)
9.	Leif Nielsen	mg ÷	(13,08)
10.	Lis Holmsgaard Olesen	mg +	(14,41)
11.	Inger Marg. Ovesen	mg	(13,74)
12.	Hanne Pedersen	g +	(12,49)
13.	Jørgen Skou Petersen	g +	(12,75)
14.	Kjeld Rasmussen	mg	(13,75)
15.	Carl Haase Sørensen	mg	(14,09)
16.	Leif Vestergaard	mg	(13,91)
17.	Brigel Vestmar	mg +	(14,29)

*Danmarksgades skole* indstillede 63 elever (25 drenge og 38 piger). De bestod alle med følgende resultater:

**R. a.**

1.	Kaj Andersen	mg	(13,94)
2.	Ady Jensen	mg	(13,88)
3.	Benny Jensen	mg ÷	(13,09)
4.	Grete Johansen	g +	(12,67)
5.	Henny Lauritzen	mg ÷	(13,21)
6.	Lizzie Madsen	mg	(13,81)
7.	Else Munk	mg ÷	(13,18)
8.	Hanna Mørk	mg ÷	(13,05)
9.	Arne Nielsen	mg	(13,73)
10.	Guðrun Nielsen	mg +	(14,30)
11.	Kaj Nielsen	mg ÷	(13,32)
12.	Sigrid Olesen	ug ÷	(14,63)
13.	Jytte Olsen	mg ÷	(13,57)
14.	Bent Ottesen	mg ÷	(13,03)
15.	Birthe Pedersen	mg	(13,91)
16.	Inge Lis Pedersen	mg ÷	(13,28)
17.	Hans Jørgen Poulsen	g	(11,93)
18.	Paula Reinau	mg ÷	(13,18)
19.	Inge Sørensen	g +	(12,63)
20.	Knud Sørensen	mg	(13,70)

**R. b.**

1.	Villy Bergmann	g +	(12,50)
2.	Gurli Brinkbøl	g +	(12,99)
3.	John Christensen	mg ÷	(13,06)
4.	Emma Hammer	mg	(13,88)
5.	Hanne Jacobsen	mg +	(14,19)
6.	Else Jensen	mg	(13,91)



7.	Hanne Dorthe Jensen	mg ÷	(13,16)
8.	Hanne Jensen	mg ÷	(13,01)
9.	Poul Henning Jørgensen	mg	(13,96)
10.	Agnethe Kjær	mg ÷	(13,41)
11.	Lise Knudsen	mg	(13,95)
12.	Knud Erik Kristensen	g	(12,00)
13.	Jørn Larsen	mg ÷	(13,49)
14.	Rita Münster	g +	(12,57)
15.	Anthon Nielsen	mg ÷	(13,50)
16.	Birgith Nielsen	g +	(12,98)
17.	Sven Olesen	mg	(13,90)
18.	Linda Pedersen	mg +	(14,41)
19.	Jørgen Raasthøj	mg ÷	13,10)
20.	Kirsten Røhling	mg +	(14,29)
21.	Lis Toldbod	g	(12,13)

**R. c.**

1.	Bente Bertelsen	g +	(12,91)
2.	Poul Bjeldbak	mg	(13,90)
3.	Karen Christensen	mg ÷	(13,48)
4.	Kirsten Frederiksen	mg +	(14,35)
5.	Kirsten Guglielmetti	mg	(13,72)
6.	Aase Hansen	mg ÷	(13,42)
7.	Keld Hansen	mg ÷	(13,20)
8.	Lissy Hansen	mg	(13,97)
9.	Morten Jacobsen	mg ÷	(13,64)
10.	Bjarne Jensen	mg ÷	(13,35)
11.	Kay Jensen	mg +	(14,19)
12.	Sonja Jensen	g +	(12,67)
13.	Birthe Jespersen	mg ÷	(13,61)
14.	Birte Jørgensen	g +	(12,75)
15.	Per Krogen	mg	(13,90)
16.	Preben Kürstein	g	(11,76)
17.	Hans-Øle Luther	mg ÷	(13,19)
18.	Jakob Marner	g +	(12,53)
19.	John Sørensen	mg ÷	(13,07)
20.	Freddy Sørensen	mg ÷	(13,06)
21.	Karen Terp	mg	(13,92)
22.	Ellen Margr. Wulff	mg +	(14,38)

Fra *Ryegades skole* indstilledes der 37 elever (18 drenge og 19 piger). En af dem (en pige) blev syg og skal til sygeeksamen. De øvrige bestod og opnåede følgende resultater:

**R. a.**

1.	Bente Andersen	mg ÷	(13,57)
2.	Poul Carlsen	g +	(12,79)

3.	Inger Lise Christiansen		(syg)
4.	Anna Marie Henriksen	ug ÷	(14,54)
5.	Bente Hoffmann	mg	(14,05)
6.	Flemming Aaboe Jensen	mg	(13,81)
7.	Kirsten Jensen	mg	(13,75)
8.	Nanna Larsen	mg ÷	(13,65)
9.	Agnete Lynning-Hansen	ug ÷	(14,62)
10.	Leo Mudderspach Nielsen	mg	(13,82)
11.	Svend Erik Nielsen	mg	(13,82)
12.	Doris Dahl Pedersen	g +	(12,82)
13.	Per Pedersen	mg	(14,08)
14.	Jakob Rønnow	mg ÷	(13,23)
15.	Dion Sørensen	mg	(13,75)
16.	Ole Torben Voigt	mg	(14,03)

**R. b.**

1.	Jørgen Bøjen	mg ÷	(13,34)
2.	Inge Christensen	mg	(13,90)
3.	Jytte Christensen	mg ÷	(13,60)
4.	Hanne Christiansen	mg	(14,15)
5.	Ole Christoffersen	mg	(13,98)
6.	Anne Vibeke Dahl	mg ÷	(13,57)
7.	Niels Kjeld Gertsen	mg	(13,86)
8.	Knud Vidstrup Hansen	mg ÷	(13,32)
9.	Erik Søndergaard Jeppesen	mg ÷	(13,49)
10.	Birthe Betty Sabine König	g +	(12,59)
11.	Erik Wenneberg Nielsen	mg +	(14,34)
12.	Tove Pedersen	mg ÷	(13,64)
13.	Hanne Joan Rasmussen	mg	(14,10)
14.	Bodil Ravn	mg ÷	(13,65)
15.	Christian Ravn	mg ÷	(13,51)
16.	Per Hugo Jørgen Rønnau	mg ÷	(13,61)
17.	Alice Stenger	g +	(12,88)
18.	Holger Dissing Sørensen	mg	(14,15)
19.	Bodil Thellefsen	mg ÷	(13,02)
20.	Bodil Thomsen	g +	(12,86)
21.	Bent Kristian Worm	mg ÷	(13,36)

Ved *Sønderbro skole* indstilledes der 21 elever (7 drenge og 14 piger). En eksaminand blev syg og skal til sygeeksamen. De øvrige bestod og opnåede følgende resultater:

1.	Grethe Andersen	mg ÷	(13,55)
2.	Tove Andersen	g +	(12,55)
3.	Carsten Bech	g +	(12,44)
4.	Erik Borgå		(sygeeksamen)

5.	Inga Brønnum	mg	(14,01)
6.	Berit Christensen	mg ÷	(13,59)
7.	Herdis Brix Hansen	mg	(13,85)
8.	Jørn Quist Hansen	g +	(12,98)
9.	Daisy Hoffmeyer	g	(12,27)
10.	Kurt Jensen	mg	(13,77)
11.	Lene Kristensen	mg	(13,99)
12.	Lis Larsen	mg	(13,91)
13.	Inger Marcussen	mg ÷	(13,45)
14.	Bitten Mørch	mg	(13,88)
15.	Henny Nielsen	mg ÷	(13,04)
16.	Ove Havshøj Nielsen	mg +	(14,44)
17.	Ursula Paarmann	mg	(13,72)
18.	Birgit Pedersen	mg	(13,86)
19.	Tove Thomsen	mg ÷	(13,57)
20.	Knud Vittrup	mg ÷	(13,07)
21.	Erik Østergaard	mg +	(14,19)

Mellemskoleeksamen blev i marts 1954 bestået af 329 elever:

Ved Vejgaard østre skole af	31 drenge og 45 piger,
- Sønderbro	- - 25 - - 33 -
- Danmarksgades	- - 45 - - 39 -
- Ryesgades	- - 42 - - 37 -
- Sønderbro	- - 25 - - 33 -
- Hobrovejens	- - 13 - - 19 -

I alt af 156 drenge og 173 piger.

I 1950 blev der i 1. e. m. optaget i alt 397 elever (195 drenge og 202 piger). Hvis man regner med, at forskydninger på grund af flytninger m. m. ophæver hinanden, vil det altså sige, at 80 % af de optagne drenge og ca. 86 % af de optagne piger nåede at få mellemskoleeksamen.

Statens tilskud til mellem- og realskolen har efter de i min. cirk. af  $\frac{3}{2}$  1927 § 3 fastsatte regler været ialt 39.830 kr.

**Sløjd.** I grundskolens 1. til 3. klasse undervises i småsløjd 1 time i 1. klasse og 2 timer egentlig i 2. og 3. klasser. Undervisningen er fælles for drenge og piger i 1. klasserne; i de øvrige klasser deltager kun drenge. Fra folkeskolens 4. klassestrin samt i mellemskolen undervises drengene i pap-

og træsløjd. Vedligeholdelse af værktøj besørages af sløjd-læreren, der herfor får nedsættelse i timetallet, således at 5 timer i sløjd regnes lig med 6 alm. undervisningstimer.

**Husgerning.** Heri deltager pigerne i den eksamensfri mellemskoles 1. til 3. klasser og eks.-mellemskolens 1. og 2. klasser.

Der er indrettet skolekøkkenlokaler på Centralskolen, Vejgaard østre, Østermarken, Sønderbro, Rantzausgade-Danmarks-gade, Ryegade, Vesterkæret og Annebergvej skoler, og på disse skoler undervises dels den pågældende skoles egne elever og dels piger fra naboskoler, hvor der ikke findes skolekøkkener.

Lærerinder i husgerning får for tilrettelægning af undervisningen, indkøb af varer m. m. uden afkortning i lønnen nedsættelse i timeantallet, således at 4 timer i husgerning regnes lig med 5 timer i skolens almindelige fag, i 3. fm. dog 2 lig 3.

**Skolehaven.** Undervisningen omfatter drengene i den eksamensfri mellemskoles 1. til 3. klasser, medens eks.-mellemskolen ikke har skolehaveundervisning. Der er tillagt hver klasse 1 time egentlig hele året, og undervisningen ordnes således, at lærerne i sommertiden efter vejrforhold og lejlighed anvender det nødvendige antal timer i skolehaven. I den tid af året, da der ikke arbejdes i haven, benyttes timerne til naturhistorie, sløjd eller andre fag, der er tillagt vedkommende lærer.

Foruden de planmæssige timer har børnene et par aftener egentlig eller om søndagen adgang til haverne, lærerne er da til stede, og i sommerferien har der været bevilget 2 ugentlige timer til tilsyn med hver af skolehaverne.

**Badning** foretages normalt i skolebadeanstalterne i den tid, da der fyres på skolerne. I sommertiden foregår badning i forbindelse med svømmeundervisning på friluftsbadet for de skolers vedkommende, som ligger så nær dette, at man kan nå at bade i gymnastiktimerne. — Gymnastiktimerne benyttes da delvis til badning, svømmeundervisning, boldspil og ordnede lege.

**Skolebespisningen**, der siden 1916 er foregået som en kommunal foranstaltning, og som indtil 1949 foregik på folke-

køkkenet, er nu delvis flyttet ud på skolerne, idet der ved de skoler, der er taget i brug efter 1949, er indrettet bespisningslokale, og man ved Nørre Tranders kommunes indlemmelse i 1950 fik bespisningslokalet på Vejgaard østre skole til rådighed.

Der er nu skolebespisning på følgende skoler: Centralskolen, Vejgaard østre skole, Sønderbro skole, Vesterkærets skole og Annebergvej skole, men børnene fra skolerne i den indre by bispises stadig på folkekøkkenet.

I året 1953—54, hvor en del af de børn, der søgte skolebespisningen, efter de gældende bestemmelser kun måtte få udleveret mælk, har der været 142 bespisningsdage. Der er udleveret ialt 175.071 portioner varm mad à 79,91 øre og 126.127 flasker mælk à 12,09 øre. — Den samlede udgift har været kr. 203.934,09, hvoraf forventes refunderet godt 43.000 kr.

Fra 1. juli 1954 ændres loven om skolebespisning, således at der bliver adgang for alle børn på skolernes 7 første klassetrin til efter ansøgning at deltage i den offentlige skolebespisning.

**Skolebesøg.** Vejledning af fremmede skoler under skolebesøg i Aalborg varetages af turistbureauet, der efter anmodning fra skolerne, helst 8 dage forud, gratis tilrettelægger sådanne besøg og stiller gratis fører til rådighed.

## Udlån af lokaler i 1953—54.

I skoleåret har følgende institutioner og foreninger haft lokaler på: Danmarksgades, Rantzausgades, Poul Paghsgades, Ryesgades, Kjellerupsgades, Østermarkens, Vejgaard vestre og Vejgaard østre, Frydendal og Hobrovejens skoler:

Færgemanns handelsskole, Aalborg aftenskole, A. O. F., Vejgaard aftenskole, Teknisk skole, Aalborg komm. ungdomsskole og Kvindelige marinere.

Gymnastiksalene har været benyttet af følgende foreninger:

Idrætsklubben »Skjold«, Aa. B., Aalborg dameroklub, Aalborg gymnastikforening, »Vidar«, »Chang«, »Sparta«, Arbejdernes roklub, U 15, K. F. U. M., F. D. F., Politiets idrætsfor-

ening, Aalborg badmintonklub, A. F. F., A. I. F., Damernes motionshold, Aalborg rokklub, Aalborgegnens folkedansere, Aalborg fodboldklub, »1919«, »Kammeraterne«, »Triton«, Aalborg kommunale idrætsforening, D. U. I., håndboldklubben »Star«, »Jyden«, »Freja«, Aalborg håndboldklub, Aalborg kajakklub, Kvindelige marinere, Aalborg-garnisonen, »Thor«, A. I. K., Hedens boldklub, Vejgaard boldklub, Vejgaard badmintonklub, Idrætsforeningen »Haabet«, Frydendal idrætsforening, Vejgaard boldspilklub og Aalborg Damemotions Klub.

## Børnetallet.

Den 31. marts 1953 var der i kommuneskolerne i Aalborg ialt . . . . . 9155 elever

Tilgangen har i årets løb været følgende:

fra hjemmet . . . . .	1623	—
- andre off. skoler end Aalborg komm. . . . .	335	—
- private skoler . . . . .	25	—
Samlet tilgang 1983		—

Afgangen i årets løb har været følgende:

til andre off. skoler end kommunens . . . . .	381	elever
- latinskolen . . . . .	25	—
- priv. skoler . . . . .	46	—
udskr. ved slutn. af undervisn.pl. alder . . . . .	910	—
døde, udvandrede o. l. . . . .	14	—
Samlet afgang 1376		—

Nettotilgangen i årets løb var altså 607 elever, og der var den 31. marts 1954 i kommuneskolerne i Aalborg i alt 9762 elever.

### Børne- og klassetallet 1953 og 1954.

Skole	1. april 1953				1. april 1954			
	Dr.	Pg.	Ialt		Dr.	Pg.	Ialt	
			Elever	Kl.s			Elever	Kl.s
Rørdal. . . . .	38	39	77	3	36	43	79	3
Frydendal. . . . .	90	109	199	9	97	110	207	9
Centr. . . . .	127	130	257	11	147	126	273	12
Vø. . . . .	504	466	970	34	502	483	985	34
Vv. . . . .	335	347	682	23	384	382	766	25
Øst. . . . .	490	520	1010	34	506	535	1041	34
Sbro . . . . .	602	612	1214	40	662	639	1301	44
Kjell. . . . .	480	461	941	33	479	495	974	33
Rantz. . . . .	449	446	895	31	431	451	882	32
Danm. . . . .	297	321	618	23	334	388	722	26
P. P. . . . .	506	537	1043	35	498	549	1047	36
Ryesg. . . . .	597	622	1219	41	552	594	1146	40
Vestk. . . . .	429	347	776	26	549	482	1031	35
Anbv. . . . .	200	104	304	22	199	92	291	21
Hobr. . . . .	281	282	563	20	301	316	617	21
Ialt . . . . .	5425	5343	10768	385	5677	5685	11362	405

Ved de enkelte skoler har af- og tilgangen været følgende:

Skole	Børne- antal 31/3 1953	Tilgang					Afgang						Børne- antal 31/3 1954	
		Fra hjem- met	Fra andre af komm. off. skoler	Fra andre off. skoler	Fra private skoler	Ialt	Til andre af komm. off. skoler	Til andre off. skoler	Til latin- skolen	Til private skoler	Udskr. v. slut- ning af skolepl. alder	Døde og udvan- drede		Ialt
Rørdal . . . . .	71	10	7	0	0	17	5	1	0	0	6	0	12	76
Frydendal . . . . .	186	35	14	7	0	56	31	6	0	2	13	1	53	189
Centr. . . . .	226	49	10	6	0	65	20	11	0	0	18	0	49	242
Vø. . . . .	822	107	96	34	2	239	52	20	4	0	110	0	186	875
Vv. . . . .	580	136	41	19	1	197	70	14	0	2	47	2	135	642
Øst. . . . .	900	178	32	38	2	250	105	41	0	10	64	3	223	927
Sbro. . . . .	1077	165	87	46	2	300	63	52	1	6	97	1	220	1157
Kjell. . . . .	815	180	40	33	3	256	107	38	0	3	74	0	222	849
Rantz. . . . .	755	155	70	32	3	260	106	53	1	4	64	1	229	786
Danm. . . . .	416	0	202	1	4	207	7	8	10	1	135	0	161	462
P. P. . . . .	1257	180	32	27	1	240	455	25	1	6	70	2	559	938
Ryesg. . . . .	1280	133	326	22	4	485	516	36	7	3	120	0	682	1083
Vestk. . . . .	0	204	596	31	0	831	24	32	0	0	19	4	79	752
Anbv. . . . .	259	0	57	9	0	66	14	20	0	0	45	0	79	246
Hobr. . . . .	511	91	29	30	3	153	64	24	1	9	28	0	126	538
Ialt. . . . .	9155	1623	1639	335	25	3622	1639	381	25	46	910	14	3015	9762



## Børnetallets fordeling på de forskellige klassetrin.

A. Grundskolen og den eksamensfriellemsekskole		Pr. 1. april 1953								Pr. 31. marts 1954*)									
		1.	2.	3.	4.	5.	1. fm.	2. fm.	3. fm.	Ialt	1.	2.	3.	4.	5.	1. fm.	2. fm.	3. fm.	Ialt
<b>a. Markskolen</b>																			
	Rørdal skole	26	16	38					80	28	17	37							82
<b>b. Købstadskolerne</b>																			
	Frydendal skole	29	36	37	27	36	14	20	—	199	32	41	37	25	35	12	20	—	202
	Centralskolen	50	44	40	49	31	26	17	—	257	54	42	41	51	30	24	17	—	259
	Vejgaard østre —	110	123	100	92	79	30	48	—	582	105	135	99	104	81	29	48	—	601
	Vejgaard vestre —	139	122	99	101	92	50	50	29	682	145	123	98	106	91	47	52	27	689
	Østermarkens —	178	210	178	147	127	80	60	30	1010	176	201	176	146	124	76	61	31	991
	Sønderbro —	162	159	161	173	170	88	31	—	944	180	173	159	180	167	94	32	—	985
	Kjellerupsgades —	185	219	150	145	93	56	62	31	941	184	207	146	143	92	61	62	27	922
	Rantzausgades —	162	152	166	120	143	79	29	43	894	156	140	160	108	138	78	28	42	850
	Poul Paghsgades —	182	180	162	156	175	87	74	27	1043	173	175	165	147	170	78	73	27	1008
	Ryesgades —	133	109	115	90	192	30	30	31	730	131	110	110	91	197	28	31	29	727
	Vesterkærrets —	204	193	156	127	—	65	31	—	776	199	191	153	128	—	66	34	—	771
	Annebergvej —	—	13	45	59	76	59	52	—	304	—	13	45	54	69	59	51	—	291
	Hobrovejens —	93	73	63	76	78	22	31	—	436	93	81	65	77	77	19	27	—	439
	Ialt	1627	1633	1472	1362	1292	686	535	191	8798	1628	1632	1454	1360	1271	671	536	183	8735
B. Eksamensmellem- og realskolen		Pr. 1. april 1953						Pr. 31. marts 1954*)											
		I. M	II. M	III. M	IV. M	Real.	Ialt	I. M	II. M	III. M	IV. M	Real.	Ialt						
	Vejgaard østre skole	97	94	82	79	36	388	95	94	79	76	33	377						
	Sønderbro —	64	59	63	59	25	270	63	62	57	58	21	261						
	Danmarksgades —	190	146	120	87	75	618	181	143	109	84	63	580						
	Ryesgades —	126	134	104	81	44	489	126	131	96	79	37	469						
	Hobrovejens —	32	33	29	33	—	127	31	30	30	33	—	124						
	Ialt	509	466	398	339	180	1892	496	460	371	330	154	1811						

\*) Før udskrivningen har fundet sted.

## Klassetallets fordeling på de forskellige klassetrin og gennemsnitsbørnetallet pr. klasse.

A. Grundskolen og den eksamensfri mellemskole	Antal parallelklasser 1953/54									Gennemsnitsbørnetallet pr. kl. 1953/54								
	1.	2.	3.	4.	5.	1. fm.	2. fm.	3. fm.	Ialt	1.	2.	3.	4.	5.	1. fm.	2. fm.	3. fm.	Alle kl.-trin
<b>a. Markskolen</b>																		
Rørdal skole	1	1	1						3	27, <sup>5</sup>	16, <sup>8</sup>	37, <sup>6</sup>						27, <sup>2</sup>
<b>b. Købstadskolerne</b>																		
Frydendal skole	1	2	2	1	1	1	1		9	32, <sup>8</sup>	19, <sup>9</sup>	18, <sup>8</sup>	25, <sup>7</sup>	35, <sup>8</sup>	12, <sup>8</sup>	20, <sup>2</sup>		23, <sup>0</sup>
Centralskolen	2	2	2	2	1	1	1		11	26, <sup>5</sup>	21, <sup>0</sup>	20, <sup>5</sup>	25, <sup>3</sup>	30, <sup>8</sup>	25, <sup>8</sup>	17, <sup>8</sup>		24, <sup>0</sup>
Vejsgaard østre —	4	4	3	3	3	1	2		20	27, <sup>1</sup>	32, <sup>4</sup>	33, <sup>0</sup>	33, <sup>0</sup>	26, <sup>5</sup>	29, <sup>3</sup>	24, <sup>0</sup>		28, <sup>7</sup>
Vejsgaard vestre —	5	4	3	3	3	2	2	1	23	27, <sup>9</sup>	28, <sup>0</sup>	32, <sup>3</sup>	31, <sup>0</sup>	30, <sup>2</sup>	23, <sup>0</sup>	25, <sup>5</sup>	28, <sup>7</sup>	28, <sup>5</sup>
Østermarkens —	6	7	6	5	4	3	2	1	34	29, <sup>3</sup>	29, <sup>2</sup>	29, <sup>4</sup>	29, <sup>6</sup>	31, <sup>2</sup>	25, <sup>7</sup>	29, <sup>9</sup>	31, <sup>0</sup>	29, <sup>4</sup>
Sønderbro —	6	5	5	6	5	3	1		31	28, <sup>3</sup>	33, <sup>0</sup>	32, <sup>0</sup>	29, <sup>4</sup>	33, <sup>8</sup>	29, <sup>5</sup>	32, <sup>0</sup>		31, <sup>2</sup>
Kjellerupsgade —	7	8	5	5	3	2	2	1	33	26, <sup>5</sup>	26, <sup>0</sup>	29, <sup>8</sup>	28, <sup>8</sup>	30, <sup>7</sup>	29, <sup>4</sup>	30, <sup>7</sup>	29, <sup>4</sup>	28, <sup>8</sup>
Rantzausgade —	5	5	6	4	5	3	1	2	31	31, <sup>0</sup>	29, <sup>0</sup>	27, <sup>3</sup>	28, <sup>4</sup>	28, <sup>3</sup>	26, <sup>4</sup>	28, <sup>2</sup>	21, <sup>2</sup>	28, <sup>1</sup>
Poul Paghsgades —	6	6	5	5	6	3	3	1	35	29, <sup>8</sup>	29, <sup>6</sup>	32, <sup>7</sup>	30, <sup>3</sup>	28, <sup>8</sup>	27, <sup>5</sup>	29, <sup>8</sup>	27, <sup>0</sup>	29, <sup>6</sup>
Ryesgades —	5	4	3	3	6	1	1	1	24	26, <sup>8</sup>	27, <sup>4</sup>	37, <sup>3</sup>	30, <sup>3</sup>	32, <sup>0</sup>	28, <sup>5</sup>	30, <sup>0</sup>	30, <sup>0</sup>	30, <sup>4</sup>
Vesterkærrets —	7	6	5	5	0	2	1		26	28, <sup>8</sup>	32, <sup>0</sup>	30, <sup>9</sup>	25, <sup>5</sup>		32, <sup>4</sup>	32, <sup>5</sup>		29, <sup>8</sup>
Annebergvej —		1	4	4	5	4	4		22		13, <sup>0</sup>	11, <sup>3</sup>	14, <sup>1</sup>	14, <sup>5</sup>	14, <sup>8</sup>	12, <sup>9</sup>		13, <sup>5</sup>
Hobrovejens —	3	3	2	3	3	1	1		16	30, <sup>8</sup>	25, <sup>0</sup>	31, <sup>9</sup>	26, <sup>2</sup>	26, <sup>3</sup>	19, <sup>3</sup>	27, <sup>3</sup>		27, <sup>8</sup>
<b>Ialt</b>	57	57	51	49	45	27	22	7	315	28, <sup>5</sup>	28, <sup>8</sup>	28, <sup>1</sup>	27, <sup>7</sup>	28, <sup>5</sup>	25, <sup>0</sup>	25, <sup>0</sup>	26, <sup>0</sup>	27, <sup>8</sup>
B. Eksamensmelle- og realskolen	Antal parallelklasser 1953/54									Gennemsnitsbørnetallet pr. kl. 1953/54								
	I. M	II. M	III. M	IV. M	Real				Ialt	I. M	II. M	III. M	IV. M	Real				Alle kl.-trin
Vejsgaard østre —	3	3	3	3	2				14	31, <sup>9</sup>	31, <sup>6</sup>	26, <sup>7</sup>	25, <sup>8</sup>	16, <sup>9</sup>				26, <sup>0</sup>
Sønderbro —	2	2	2	2	1				9	31, <sup>0</sup>	30, <sup>5</sup>	30, <sup>0</sup>	29, <sup>4</sup>	22, <sup>8</sup>				29, <sup>0</sup>
Danmarksgade —	6	5	5	4	3				23	30, <sup>0</sup>	29, <sup>1</sup>	23, <sup>2</sup>	21, <sup>3</sup>	22, <sup>0</sup>				25, <sup>5</sup>
Ryesgade —	4	4	4	3	2				17	32, <sup>0</sup>	33, <sup>3</sup>	24, <sup>5</sup>	24, <sup>2</sup>	19, <sup>7</sup>				28, <sup>1</sup>
Hobrovejens —	1	1	1	1					4	31, <sup>3</sup>	31, <sup>0</sup>	29, <sup>1</sup>	33, <sup>0</sup>					31, <sup>3</sup>
<b>Ialt</b>	16	15	15	13	8				67	31, <sup>5</sup>	31, <sup>1</sup>	25, <sup>5</sup>	25, <sup>2</sup>	20, <sup>0</sup>				27, <sup>6</sup>

Udmeldt ved udgangen af undervisningspligtig alder m. v.

A. Grundskolen og den eksamensfri mellemskole	3. fm.			2. fm.			1. fm.			5. kl.			4. kl. m. v.			Samtlige klasser		
	Dr.	Pg.	Ialt	Dr.	Pg.	Ialt	Dr.	Pg.	Ialt	Dr.	Pg.	Ialt	Dr.	Pg.	Ialt	Dr.	Pg.	Ialt
a. Markskolen																		
Rørdal skole	—	—	—	—	—	—	—	—	—	—	—	—	4	2	6	4	2	6
b. Købstadskolerne																		
Frydendal skole	—	—	—	5	6	11	1	1	2	—	—	—	—	—	—	6	7	13
Centralskolen	—	—	—	4	7	11	4	3	7	—	—	—	—	—	—	8	10	18
Vejgaard østre —	—	—	—	17	9	26	1	3	4	—	—	—	—	—	—	18	12	30
Vejgaard vestre —	11	18	29	8	10	18	—	2	2	—	—	—	—	—	—	19	30	49
Østermarkens —	10	21	31	15	17	32	1	—	1	—	—	—	—	—	—	26	38	64
Sønderbro —	—	—	—	13	9	22	6	4	10	—	—	—	—	—	—	19	13	32
Kjellerupsgades —	17	11	28	23	14	37	7	2	9	—	—	—	—	—	—	47	27	74
Rantzausgades —	17	25	42	11	8	19	1	2	3	—	—	—	—	—	—	29	35	64
Poul Paghsgades —	14	13	27	20	17	37	3	3	6	—	—	—	—	—	—	37	33	70
Ryesgades —	13	17	30	—	6	6	1	1	2	—	1	1	—	—	—	14	25	39
Vesterkøret —	—	—	—	6	8	14	3	2	5	—	—	—	—	—	—	9	10	19
Annebergvej —	—	—	—	20	16	36	4	5	9	—	—	—	—	—	—	24	21	45
Hobrovejens —	—	—	—	6	10	16	—	—	—	—	—	—	—	—	—	6	10	16
Ialt	82	105	187	148	137	285	32	28	60	—	1	1	—	—	—	262	271	533
B. Eksamensmellem- og realskolen																		
	Realkl.			IV. M.			III. M.			II. M.			I. M.			Samtlige klasser		
	Dr.	Pg.	Ialt	Dr.	Pg.	Ialt	Dr.	Pg.	Ialt	Dr.	Pg.	Ialt	Dr.	Pg.	Ialt	Dr.	Pg.	Ialt
Vejgaard østre skole	18	16	34	16	20	36	2	4	6	4	—	4	—	—	—	40	40	80
Sønderbro —	9	14	23	11	15	26	8	6	14	1	1	2	—	—	—	29	36	65
Danmarksgades —	26	39	65	17	14	31	14	16	30	5	3	8	1	—	1	63	72	135
Ryesgades —	18	19	37	20	12	32	4	2	6	3	2	5	—	1	1	45	36	81
Hobrovejens —	—	—	—	2	5	7	—	1	1	1	—	1	—	—	—	3	6	9
Ialt	71	88	159	66	66	132	28	29	57	14	6	20	1	1	2	180	190	370

## Indmeldt i skolens 1. klasser.

Skole	Forårsindskrivning 1953			Forårsindskrivning 1954		
	Dr.	Pg.	Ialt	Dr.	Pg.	Ialt
	Rørdal skole . . . . .	2	5	7	3	8
Frydendal skole . . . . .	9	19	28	21	25	46
Centr. . . . .	27	22	49	29	15	44
Vø. . . . .	63	44	107	52	60	112
Vv. . . . .	70	66	136	58	61	119
Øst. . . . .	99	79	178	87	90	177
Sbro . . . . .	87	74	161	86	90	176
Kjell. . . . .	96	83	179	88	78	166
Rantz. . . . .	81	74	155	68	79	147
P. P. . . . .	93	87	180	97	110	207
Ryesg. . . . .	70	63	133	49	56	105
Vestk. . . . .	125	80	205	91	106	197
Hobr. . . . .	34	57	91	40	51	91
Ialt . . . . .	856	753	1609	769	829	1598

Indmeldelserne i kommuneskolerne har i de sidste 10 år udgjort følgende antal børn (heri medregnet børn indmeldte i den tidligere Nørre Tranders kommunes skoler)

1. april 1945: 954	1. april 1950: 1354
1. — 1946: 1045	1. — 1951: 1480
1. — 1947: 1075	1. — 1952: 1626
1. — 1948: 1173	1. — 1953: 1609
1. — 1949: 1316	1. — 1954: 1598,

og antallet af børn i alderen indtil 6 år, der pr. 1. april 1953 fandtes i Aalborg udgjorde:

født i tiden	$\frac{1}{4}$ 1948 til	$\frac{31}{3}$ 1949 . .	1552
” - —	$\frac{1}{4}$ 1949 -	$\frac{31}{3}$ 1950 . .	1498
” - —	$\frac{1}{4}$ 1940 -	$\frac{31}{3}$ 1951 . .	1463
” - —	$\frac{1}{4}$ 1951 -	$\frac{31}{3}$ 1952 . .	1365
” - —	$\frac{1}{4}$ 1952 -	$\frac{31}{3}$ 1953 . .	1410
” - —	$\frac{1}{4}$ 1953 -	$\frac{31}{3}$ 1954 . .	1401

## NOTE TIL SIDE 35:

Til optagelsesprøven var der i alt tilmeldt 732 elever. Der blev i alt optaget 544 elever, d. v. s. 74,3 %. Nogle af dem er dog optaget på prøve.  
Det betyder, at af årgangens i alt ca. 1200 børn går ca. 45 % i eksamensmellemskolen.

## Optagelsesprøven i 1. eksamensmellemskoleklasse.

Fra skole	Vejg. ø.			Sønderb.			Danm.			Ryesgade			Hobrov.			Samtlige kl.		
	Dr.	Pg.	Ialt	Dr.	Pg.	Ialt	Dr.	Pg.	Ialt	Dr.	Pg.	Ialt	Dr.	Pg.	Ialt	Dr.	Pg.	Ialt
Rørdal	2	2	4	—	—	—	—	—	—	—	—	—	—	—	2	2	4	
Centralsk.																		
1. fm. kl.	1	—	1	—	—	—	—	—	—	—	—	—	—	—	1	—	1	
5. -	1	6	7	—	—	—	—	—	—	—	—	—	—	—	1	6	7	
4. -	—	—	—	—	—	—	—	—	—	—	—	—	—	—	—	—	—	
Vejgaard ø.																		
1. fm. kl.	2	—	2	—	—	—	—	—	—	—	—	—	—	—	2	—	2	
5. -	13	21	34	—	—	—	—	—	—	—	—	—	—	—	13	21	34	
4. -	—	—	—	—	—	—	—	—	—	—	—	—	—	—	—	—	—	
Vejgaard v.																		
1. fm. kl.	1	1	2	—	—	—	—	—	—	—	—	—	—	—	1	1	2	
5. -	12	21	33	—	—	—	—	—	—	—	—	—	—	—	12	21	33	
4. -	—	—	—	—	—	—	—	—	—	—	—	—	—	—	—	—	—	
Østerm.																		
1. fm. kl.	—	—	—	—	—	—	3	2	5	—	—	—	—	—	3	2	5	
5. -	—	—	—	—	—	—	18	32	50	—	—	—	—	—	18	32	50	
4. -	—	—	—	—	—	—	—	—	—	—	—	—	—	—	—	—	—	
Sønderbro																		
1. fm. kl.	—	—	—	5	2	7	1	—	1	—	—	—	—	—	6	2	8	
5. -	—	—	—	18	33	51	9	8	17	—	—	—	—	—	27	41	68	
4. -	—	—	—	—	—	—	—	—	—	—	—	—	—	—	—	—	—	
Kjellerupsg.																		
1. fm. kl.	—	—	—	—	—	—	1	1	2	—	—	—	—	—	1	1	2	
5. -	—	—	—	—	—	—	18	23	41	—	—	—	—	—	18	23	41	
4. -	—	—	—	—	—	—	—	—	—	—	—	—	—	—	—	—	—	
Rantzausg.																		
1. fm. kl.	—	—	—	1	1	—	2	2	—	—	—	—	—	—	—	3	3	
5. -	—	—	—	—	—	—	30	39	69	—	—	—	—	—	30	39	69	
4. -	—	—	—	—	—	—	—	—	—	—	—	—	—	—	—	—	—	
Poul Pagh.																		
1. fm. kl.	1	—	1	—	1	1	1	3	4	—	1	1	—	—	2	5	7	
5. -	—	—	—	—	—	—	14	10	24	21	26	47	—	—	35	36	71	
4. -	—	—	—	—	—	—	—	—	—	—	—	—	—	—	—	—	—	
Ryesgade																		
1. fm. kl.	1	—	1	—	—	—	—	—	—	—	—	—	—	—	1	—	1	
5. -	—	—	—	1	—	1	—	2	2	39	44	83	—	—	40	46	86	
4. -	—	—	—	—	—	—	—	—	—	—	—	—	—	—	—	—	—	
Vesterkæret																		
1. fm. kl.	—	—	—	—	—	—	—	—	—	2	1	3	—	—	2	1	3	
5. -	—	—	—	—	—	—	—	—	—	—	—	—	—	—	—	—	—	
4. -	—	—	—	—	—	—	—	—	—	—	—	—	—	—	—	—	—	
Annebergv.																		
1. fm. kl.	—	—	—	—	—	—	—	—	—	—	—	—	—	—	—	—	—	
5. -	—	—	—	—	—	—	—	—	—	—	—	—	—	—	—	—	—	
4. -	—	—	—	—	—	—	—	—	—	—	—	—	—	—	—	—	—	
Hobrovej																		
1. fm. kl.	—	—	—	—	—	—	—	—	—	—	—	—	—	—	—	—	—	
5. -	—	—	—	—	—	—	3	4	7	—	—	—	16	14	30	19	18	37
4. -	—	—	—	—	—	—	—	—	—	—	—	—	—	—	—	—	—	
Frydendal																		
1. fm. kl.	—	—	—	—	—	—	1	—	1	—	—	—	—	—	1	—	1	
5. -	—	—	—	—	—	—	3	6	9	—	—	—	—	—	3	6	9	
4. -	—	—	—	—	—	—	—	—	—	—	—	—	—	—	—	—	—	
Privatskoler																		
Ialt. . .	1	—	1	—	—	—	1	—	1	—	—	—	—	—	2	—	2	
	35	51	86	24	37	61	103	132	235	62	72	134	16	14	30	240	306	546

**Skolesøgende og undervisningspligtige børn  
i Aalborg købstad pr. <sup>31</sup>/<sub>12</sub> 1953.**

	Skolesøgende			Deraf undervisningspligtige hjemmehørende i Aalborg		
	Dr.	Pg.	Ialt	Dr.	Pg.	Ialt
1. I Kommuneskolen:						
a) grundskolen, eks. fri mellemskole .....	4473	4362	8835	4259	4154	8413
b) eks.mellem- og real-skolen .....	865	955	1820	526	588	1114
2. I eksamensberett. mellem- og højere almen-skoler:						
a) statens .....	288	300	588	45	43	88
b) private .....	728	752	1480	326	339	665
3. I andre skoler .....	21	21	42	20	20	40
4. I hjemmet .....				2	1	3
5. Endnu ikke indskrevet				2	2	4
6. Uden undervisning på grund af vedvarende sygdom, åndssvaghed eller lignende (herunder undervisning i ekster-nat- og døveskolen)...				20	19	39
7. På åndssvageanstalt ...				18	11	29
8. Undervises i andre kommuners skoler...				9	12	21
9. På blinde- og døveinstitut.....				2	5	7
Ialt ...	6375	6390	12765	5229	5194	10423

Afgang i årets løb fra fortegnelsen over undervisningspligtige børn i kommunen:

a) med ophør af skolegang	279 dr.,	287 pg.,	ialt	566 elever
b) - fortsætt. af skolegang.....	199 -	192 -	-	391 - *)
Ialt ...	478 dr.,	479 pg.,	ialt	757 elever

\*) Deraf:

1) i komm. eksamenskl. ...	142 dr.,	128 pg.,	ialt	270 elever
2) i eks.fri mell.skolekl. ...	21 -	22 -	-	43 -
Ialt ...	163 dr.,	150 pg.,	ialt	313 elever

De private skoler i Aalborg købstad <sup>31/12</sup> 1952 og <sup>31/12</sup> 1953.

	Op- rettet år	Elevantal					
		1952			1953		
		Dr.	Pg.	Ialt	Dr.	Pg.	Ialt
<i>I. Mellem- og realskoler:</i>							
1. Klostermarksskolen . . . . .	1871	272	298	570	282	294	576
2. Cand. mag. Møllers skole . . . . .	1905	144	115	259	138	119	257
3. Elisabeth Brøndstedts skole . . . . .	1888	293	321	614	308	339	647
<i>II. Andre private skoler:</i>							
1. Sct. Mariæ (Den katolske skole)	1900	25	24	49	21	21	42
Ialt . . . . .		734	758	1492	749	773	1522

Til kommunale fripladser i ovennævnte 3 private mellem- og realskoler har kommunen i 1953—54 ydet et tilskud på 600 kr. til hver skole.

## Salg af sparemærker i kommuneskolerne 1953—54.

Rørdal	skole . . . . .	1350 kr.
Frydendal	- . . . . .	950 -
Centralskolen	. . . . .	3800 -
Vejgaard østre	- . . . . .	4600 -
Vejgaard vestre	- . . . . .	3644 -
Østermarkens	- . . . . .	6990 -
Sønderbro	- . . . . .	4350 -
Kjellerupsgades	- . . . . .	8700 -
Rantzausgades	- . . . . .	11400 -
Danmarksgades	- . . . . .	700 -
P. Paghsgades	- . . . . .	8100 -
Ryesgades	- . . . . .	6400 -
Vesterkærets	- . . . . .	5800 -
Annebergvej	- . . . . .	125 -
Hobrovejens	- . . . . .	1335 -
Ialt . . . . .		68.244 kr.

Året før var salget kr. 68.585.

## Skolebesøget.

I skoleåret 1953—54 har der været holdt skole i 240 dage. Ved det samlede skolevæsen har mødte skoledage og skoleforsømmelser, fordelt på hele børnetallet og beregnet i procent af det samlede antal pligtige skoledage, udgjort:

	Grundsk. og eks.fri mellem-sk.	Eks.mellem- og realsk.
Mødte skoledage	95,47	96,78
Forsømte skoledage:		
a. på grund af sygdom	4,20	3,08
b. med anden lovlig grund	0,26	0,18
c. uden lovlig grund	0,07	0,01
Forsømmelser alt...	4,53	3,22

Ved de enkelte skoler fordeler forsømmelserne sig således:

Skole	a. på grund af sygdom	b. med anden lovlig grund	c. uden lovlig grund	I alt
<b>1. Grundskole og eksamensfri mellemskole</b>				
Rørdal . . . . .	612	88	35	735
Frydendal . . . . .	2125	137	81	2343
Centr. . . . .	2181	212	109	2502
Vø. . . . .	5893	440	265	6598
Vv. . . . .	6326	365	50	6741
Øst. . . . .	9586	543	14	10143
Sbro. . . . .	9582	597	114	10293
Kjell. . . . .	11261	766	187	12214
Rantz. . . . .	9242	437	172	9851
P. P. . . . .	11962	718	134	12814
Ryesg. . . . .	8632	289	29	8950
Annebergvej . . . . .	3913	366	184	4463
Hobr. . . . .	4236	200	92	4528
<b>2. Eks.mellem- og realskole</b>				
Vø. . . . .	2292	154	9	2455
Sbro. . . . .	2306	222	9	2537
Danm. . . . .	4317	253	21	4591
Ryesg. . . . .	3519	123	14	3656
Hobr. . . . .	1050	44	6	1100
I alt . . .	102571	6285	1576	110432



## Forsømmelserne udgør:

Skole	Mødre skole- dage i pct.	I % af skoledage				I gennemsnit pr. elev			
		a	b	c	Ialt	a	b	c	Ialt
Grundskole og eks.fri ml.									
Rørdal	96,15	3,21	0,46	0,18	3,85	7,7	1,1	0,4	9,2
Frydendal	95,21	4,34	0,28	0,17	4,79	10,4	0,7	0,4	11,5
Centr.	96,00	3,49	0,34	0,17	4,00	8,4	0,8	0,4	9,6
Vø.	95,85	4,15	0,31	0,19	4,05	10,0	0,7	0,4	11,1
Vv.	95,85	3,90	0,22	0,03	4,15	9,1	0,5	0,1	9,7
Øst.	95,75	4,02	0,22	0,01	4,25	9,7	0,5	0,0	10,2
Sbro.	95,53	4,10	0,26	0,05	4,47	10,0	0,6	0,1	10,7
Kjell.	94,57	5,01	0,34	0,08	5,43	12,0	0,8	0,2	13,0
Rantz.	95,34	4,37	0,21	0,08	4,00	10,5	0,5	0,2	11,2
P. P.	94,84	4,00	0,21	0,05	5,16	11,7	0,7	0,1	12,5
Ryessg.	94,90	4,02	0,10	0,02	5,10	11,8	0,4	0,0	12,2
Annebergvej	93,74	5,49	0,51	0,26	6,26	13,2	1,2	0,6	15,0
Hobr.	95,68	4,04	0,10	0,09	4,32	9,7	0,5	0,2	10,4
Eks. ml.- og realskole									
Vø.	97,14	2,50	0,17	0,01	2,80	6,0	0,4	0,0	6,4
Sbro.	96,04	3,00	0,35	0,01	3,06	8,8	0,8	0,0	9,4
Danm.	96,81	3,00	0,18	0,01	3,19	7,2	0,4	0,0	7,6
Ryessg.	96,82	3,06	0,11	0,01	3,18	7,3	0,3	0,0	7,6
Hobr.	96,34	3,49	0,15	0,02	3,66	8,4	0,4	0,0	8,8

## TIMEPLANER

F a g	A. Grundskolen					
	1. kl.	2. kl.	3. kl.	4. kl.	5. kl.	Ialt
	dr. pg.	dr. pg.	dr. pg.	dr. pg.	dr. pg.	
Kristendomsundervisning	2/2	2	2	2	2	9
Dansk	7	8	8	8	8	39
Skrivning	3	3	3	2	2	13
Regning	5	5	5	5	6	26
Historie			2	2	2	6
Geografi			1	2	2	5
Naturhistorie				2	2	4
Naturlære					1	1
Tegning				1	2	3
Sang	1	1	1	1	2	6
Gymnastik	2	2	2	2	3	11
Sløjd	1	2-0	2-0	2-0	3-0	10-1
Håndgerning		0-2	0-2	0-2	0-3	0-9
Ialt						
{ drenge	20	23	26	29	35	133
{ piger	20	23	26	29	35	133

Timetallet i 1. kl. er midlertidigt nedsat til 18 ugl. timer og i 2. kl. til 22 ugl. timer.

Fag	B. Den eksamensfri mellemskole			
	1. f. m. dr. pg.	2. f. m. dr. pg.	3. f. m. dr. pg.	Ialt
Kristendomsundervisning . . . . .	2	2	2	6
Dansk . . . . .	7	7	7	21
Skrivning . . . . .	1	1	1	3
Regning . . . . .	5	5	5	15
Historie . . . . .	2	2	2	6
Geografi . . . . .	2	2	2	6
Naturhistorie (alkohollære) . . . . .	1	2	2	5
Naturlære . . . . .	1	1	1	3
Fremmed sprog . . . . .	3	3	3	9
Sang . . . . .	1	1	0	2
Tegning . . . . .	2	2-1	2-0	6-3
Gymnastik . . . . .	3	3	4 <sup>1)</sup>	10
Sløjd . . . . .	4-0	4-0	4-0	12-0
Håndarbejde . . . . .	0-3	0-2 <sup>2)</sup>	0-3 <sup>2)</sup>	0-8
Husgerning . . . . .	0-3	0-4	0-4	0-11
Skolehave . . . . .	1-0	1-0	1-0	3-0
Ialt { drenge . . . . .	35	36	36	107
{ piger . . . . .	36	36	36	108

<sup>1)</sup> Sundhedslære og samaritergerning 1 ugentlig time i vinterhalvåret.

<sup>2)</sup> Herunder mønstertegning.

Anm. De elever, der ikke deltager i sprogundervisningen, skal som eet hold gives undervisning i dansk og/eller regning for at støtte standpunktet i disse fag.

Dansk + skrivning samt (mindst) 2 af de mundtlige fag samles så vidt muligt på samme lærers hånd. De øvrige fag (faggrupper) samles hos så få lærere som muligt.

Fag	C. Eks.-mellemskolen				Latin- læ- sende elever IV.	Real- klæs- sen	Ialt
	I.	II.	III.	IV.			
Kristendomskundskab . . . . .	2	2	1	1			6
Dansk . . . . .	5	4	5	5	4	5	24
Engelsk . . . . .	5	3	3	4	3	5	20
Tysk . . . . .		4	4	4	4	4	16
Fransk . . . . .						4	4
Historie . . . . .	2	2	2	2	2	2	10
Geografi . . . . .	2	2	2	2	2	2	10
Naturhistorie . . . . .	2	2	2	2	2	2	10
Naturlære . . . . .	2	2	2	2	2	2	10
Regning og matematik . . . . .	5	5	6	7	6	5 <sup>1)</sup>	28
Skrivning . . . . .	2	1	1				4
Tegning . . . . .	2	1-0	1	0			4-3
Latin . . . . .					4		4
	29	28-27	29	29	29	31	146-145
Gymnastik . . . . .	3	3-2	3	4	4	4	17-16
Sang . . . . .	2	2	1				5-5
Sløjd . . . . .	2-0	2-0	2-0	2-0	2-0		8-0
Kvindelig håndarbejde . . . . .	0	0-2	0-2	0-2	0-2		0-6
— husgerning . . . . .	0-2	0-3					0-5
Ialt . . . . .	36	35-36	35	35	35	35	176-177

<sup>1)</sup> De piger, som bortvælger regning og matematik, får i stedet for: Praktisk regning for piger i 4 timer.

Anm. Når der står 2 tal i samme rubrik, gælder det sidste for pigerne.

## Aalborg Aftenskole 1953/54.

Aalborg Aftenskole omfatter:

1. Alm. aftenskoleklasser,
2. Studiekredse,
3. Aftenhøjskolen.

Undervisningen har for de fleste holds vedkommende fundet sted på byens kommuneskoler: Rantzausgades skole, Poul Paghsgades skole, Østermarkens skole, Ryesgades skole, Kjellerupsgades skole og Hobrovejens skole.

Undervisningsperioden er fra sidst i september til midt i marts i tiden kl. 19—21 (22).

*Undervisningen er gratis* — kun betales der i indskrivning 5 kr. pr. fag.

1. *Den alm. aftenskole.* Elevtallet har været 4402 fordelt på 236 klasser. Der har været undervist i fagene:

Dansk, dansk for ordblinde, skrivning, regning, matematik, bogføring, maskinskrivning, stenografi, tegning, samaritergerning, boliglære, engelsk, tysk, fransk, spansk, italiensk, syning, tilskæring, håndarbejde, vævning, sløjd, bogbinding, ben- og hornarbejde, skindarbejde, porcelænsmalning, havebrug og madlavning (også kursus for mænd).

2. *Studiekredsene* har haft 422 elever fordelt på 25 hold. Emnerne for studiekredsene har været:

samfundskundskab, naturkundskab, litteratur, fagforeningskundskab m. fl.

3. *Aftenhøjskolen.* Undervisningen her er af højskolemæssig karakter og med en fagrække, der samler sig om kulturelle og samfundsmæssige fag uden fagligt eller praktisk sigte. Til den alm. aftenskole er der adgang for alle over 14 år, medens deltagere på aftenhøjskolehold skal være fyldt 21 år.

Aalborg aftenhøjskole har i 1953/54 haft 15 hold med ialt 323 elever. Følgende emner har været behandlet:

Musikhistorie	4 hold
Litteratur	1 -
Kunsthistorie	2 -
Psykologi	1 -
Arkæologi	1 -
Botanik	1 -
Jura	2 -
Religion	2 -
Mentalhygiejne	1 -

Aalborg Aftenskoles samlede elevtal har været 5147 — 2005 mænd og 3142 kvinder.

Fordeling efter aldersklasser:

Mellem 14 og 18 år: 179 mænd — 437 kvinder

Mellem 18 og 21 år: 154 - — 306 -

Over 21 år: 1672 - — 2399 -

Samlede antal undervisningstimer er 12169.

## Aalborg kommunale ungdomsskole.

*Undervisningsperioden 1953—54 ved forstander Th. A. Johansen.*

Alle elever, der blev udskrevet fra Aalborg kommunale skolevæsen i marts 1953, fik på ungdomsskolenævnets foranledning tilsendt en brochure med oplysninger om, hvad den kommunale ungdomsskole havde at tilbyde de unge i alderen 14—18 år.

184 elever, 67 drenge og 117 piger, meldte sig til undervisning — en fremgang på 42 i sammenligning med året forud. Der oprettedes 8 klasser, 5 pigeklasser og 3 drengeklaser. Den ene pigeklasse var for 2. års elever.

Drengene blev undervist i følgende fag:

Erhvervs- og produktionslære,

sløjd,

gymnastik samt

frie emner (litteratur, samfundslære m. m.).

Pigernes fagrække omfattede:

Kvindelig husgerning,

barnepleje,

hjemkundskab,

kjolesyning samt

frie emner (samaritergerning, engelsk m. m.).

Dansk og regning blev i så stor udstrækning som muligt knyttet til undervisningen. Det samlede antal undervisningstimer pr. klasse var 140 — 7 egentlige timer fordelt på ugens fire første dage fra kl. 19 til 21 (22) i tiden 1. oktober til midt i marts.

I tilknytning til ungdomsskolen er der oprettet en ungdomsklub, der giver eleverne lejlighed til 2 aftener om ugen efter undervisningens ophør at samles til kammeratligt samvær, læsning af skønlitteratur, aviser og ugeblade eller underholde sig med forskellige spil. Endvidere har der som noget nyt været afholdt 3 lørdagssammenkomster med underholdning og dans. Disse sammenkomster fandt alle sted på ungdomsgården og med særdeles god tilslutning af de unge.

I tilknytning til undervisningen i ungdomsskolen blev der aflagt besøg på forskellige institutioner: 4. maj kollegiet, Aalborg Amtstidende samt for holdene i barnepleje vuggestuen på Kastetvej. Eleverne har haft adgang til aftenskolens kulturelle aftener. I skolekøkkenet afholdtes julefest, og afslutningsfesten fandt sted i »Kilden«.

### Undervisning af talelidende elever m. v.

I skoleåret 1953—54 er de talelidende elever blevet undervist af de to autoriserede talepædagoger fru Lulla Bech og fru Ellen Yde.

Der var ved årets begyndelse 57 elever på taleskolen, og der blev i årets løb henvist ialt 79.

De 136 tilfælde af talelidelser blev diagnosticeret således:

Stammen	Snøvl-læsp	Udtalefejl	Phonasteni	Læseretardering
34	58	25	12	7

I de 40 tilfælde kunne eleverne i årets løb udskrives, fordi talelidelsen var afhjulpet. For tre af tilfældene blev behandling overflødig, idet forholdet rettede sig uden behandling. I 5 af tilfældene fandtes behandling unødvendig, i 5 tilfælde blev behandlingen afbrudt i utide, og i 6 tilfælde blev de talelidende elever udskrevet af skolen, inden lidelsen var afhjulpet.

Tilbage blev der 77 talelidende elever, som fortsætter med undervisningen i næste skoleår.

*Mundaflæsning og høretræning med tunghøre skolebørn.*

I skoleåret er 21 elever med nedsat hørelse blevet undervist i mundaflæsning og høretræning af tunghøre lærere, *overlærer S. Å. Johansen*.

De fordeler sig på skolerne således:

Vesterkærrets	skole	1
Ryesgades	-	2
Poul Paghsgades	-	1
Annebergvejs	-	4
Rantzausgades	-	2
Sønderbros	-	3
Østermarkens	-	2
Vejgaard vestre	-	2
Vejgaard østre	-	2
Rørdal	-	1
Hobrovejens	-	1

Af disse 21 elever var 6 forsynet med høreapparat; een elev er blevet overført til Statens Døveskole i Nyborg.

Ved det nye skoleårs begyndelse er 21 elever anmeldt til denne undervisning.

**Skoletandplejen 1953—54.**

Ved årets slutning disponerede Aalborg kommunale skoletandpleje over følgende klinikker:

Danmarksgades skoles tandklinik med 2 kliniklokaler,	
Poul Paghsgades skoles	— - 2 — og
Sønderbro skoles	— - 3 — .

Ved skoletandplejen var der på samme tid beskæftiget følgende tandlæger:

Overtandlæge	<i>N. U. Brams,</i>
tandlæge	<i>frk. Eva Christensen,</i>
-	<i>fru Ruth Kirkegaard,</i>
-	<i>fru Ruth Schrøder-Christensen,</i>
-	<i>fru Inger Sejersen,</i>
-	<i>fru Mette Skram Jensen og</i>
-	<i>Sten Holten</i>

foruden 7 klinikassistenter og 1 sekretær.

I skoleåret 1953—54 er der på skoletandklinikkerne foretaget de i statistiken meddelte behandlinger. Der er en betydelig fremgang, hvis forklaring man må søge i forbedrede arbejdsmetoder og de administrative ændringer i klinikernes drift. Også i det forløbne år har der været vanskeligheder ved at skaffe den nødvendige arbejdskraft (2 tandlæger er rejst og en halvdagsbeskæftiget kommet til), så heller ikke i dette år lykkedes det at få alle børnene behandlet.

Foruden den almindelige konserverende behandling og nødhjælpsbehandling er der foretaget en række operationer af kæbebetændelse, indkapslede tænder, læbe- og tungebånd o. s. v., behandling af tandkødslidelser, aftryk til studiemodeller med hensyn til uregelmæssig tandstilling m. v.

Det tilstræbes i videst muligt omfang at give børnene en følelse af tryghed ved besøg på klinikkerne og forståelse af, at det er en dagligdags begivenhed at komme til tandlæge. Som et led i disse bestræbelser er der i år givet ca. 5500 lokalbedøvelser, 3 gange så mange som året før.

For at stimulere interessen for mund- og tandpleje er der indkøbt store partier tandbørster af den bedst egnede type, og disse sælges til indkøbsprisen fra klinikkerne, samtidig med at der udleveres små tuber tandpasta, som fabrikerne gratis har stillet til rådighed — uden forpligtelse fra klinikernes side. Hele arrangementet har til formål at forbedre børnenes gennemgående dårlige mundhygiejne.

Statens Vitaminlaboratorium ved dr. Hjarde har 2 gange i årets løb velvilligst undersøgt drikkevandet fra samtlige kommunale boringer for Aalborgs vandforsyning for muligt indhold af fluor, idet dette stof har vist sig at være i stand til at nedsætte forekomsten af caries i tænderne. Desværre viste det sig, at byens drikkevand praktisk taget er uden fluorindhold. I udlandet tilsætter man visse steder drikkevandet fluor, og man må håbe, at det også engang vil kunne blive tilfældet her.

Siden sin tiltræden 1. aug. 1952 har overtandlægen holdt orienterende foredrag om tænder og skoletandpleje ved forældre-møder på følgende skoler: Hobrovejens, Poul Paghsgades, Rantzausgades, Vejgaard østre, Kjellerupsgades og Danmarksgades skoler.



Oversigt over virksomheden i året fra  $\frac{1}{4}$  1953— $\frac{31}{3}$  1954.

Systematisk behandling	Antal børn				De forskellige behandlings antal								
	Indmeldte til behandlingen	Funden fri for karies	Af anden grund ikke behandlet	Behandlede	Fyldninger		Ekstraktion		Rensning	Rodbehandlinger	Injektion	Andre behandlinger	Ialt
					Blivende tænder	Mælke- tænder	Blivende tænder	Mælke- tænder					
1. års behandl.	2789	76291	1601		4796	2351	114	2563	81	171	1350	612	12038
Forts. behandl. af børn, der i tidli- gere år har været un- der systematisk be- handling.	6132	232182	4954	<sup>1)</sup>	20980	2088792	3882426	5924117				9880	42757
Ialt	8921	308473	6555		25776	4439006	6445507	7635467			10492	54795	

<sup>1)</sup> samt 30 elever fra externatskolen.

For de enkelte skoler har mødeprocenten for elever indmeldt til behandling været:

Ryesgade	88 0/0
Poul Paghsgade	94 0/0
Annebergvej	87 0/0
Vesterkæret	96 0/0
Sct. Mariæ	100 0/0
Danmarksgade	78 0/0
Hobrovej	85 0/0
Rantzausgade	90 0/0
Østermarken	92 0/0
Sønderbro	85 0/0
Kjellerupsgade	72 0/0
Vejgaard vestre	88 0/0
Vejgaard østre	89 0/0
Centralskolen	89 0/0
Rørdal	77 0/0
Frydendal	95 0/0

De opførte »Andre behandlinger« omfatter bl. a.:

Røntgenfotos	994
Stifttænder	9
Proteser	5

Guldindlæg	60
Operationer	27
Reguleringer	140 deraf 70 skråplaner 3 afsluttede store reguleringer

Udgiften til driften af skoletandklinikken har — incl. afskrivning og forrentning af anlægskapital — udgjort i alt 194.704,41 kr., hvilket udgør en årlig udgift på 26,53 kr. pr. behandlet barn.

### Lægeundersøgelser.

Skolelægeordningen trådte i kraft i Aalborg den 1. april 1949. Den omfatter nu alle skolesøgende børn i byens kommunale og private skoler samt katedralskolen. I det forløbne år har det drejet sig om ialt 12.827 børn.

Der er ansat 3 skolelæger og 6 lægeassistenter. En del af skolerne har ikke lægeværelse, hvorfor børnene må henvises til undersøgelse på den nærmeste skole med lægelokale.

Den årlige tuberkulosekontrol udføres for børnene i den tidligere Nr. Tranders kommunes skoler af Aalborg amts tuberkulosestation, medens de øvrige børn undersøges på den kommunale tuberkulosestation.

Alle børnene bliver tuberkulinprøvet og gennemlyst. Endvidere calmettevaccinerer man de tuberkulinnegative børn, hvis forældrene ønsker det.

## Oversigt over forekomsten af lidelser.

Samlet antal undersøgte børn i 1953/54: 12611	Grundskolen		Øvrige klasser	
	Drenge	Piger	Drenge	Piger
	Antal undersøgte børn . . . . .	4.064	3.957	2.249
Antal henvisninger til læge . . . . .	1.034	928	398	442
Antal:				
1. Sukkersyge . . . . .	2	0	4	2
2. Epilepsi . . . . .	6	2	6	3
3. Pareser efter børnelammelse . . . . .	5	10	8	2
4. Fodvorter . . . . .	29	17	20	26
5. Parasitære hudsygdomme . . . . .	36	59	85	26
6. Hjertelidelser, verificerede på sygehus hos speciallæge el. på anden måde . . . . .	10	12	10	6
7. Asthma . . . . .	20	5	12	2
8. Sværere adfærdsforstyrrelser eller psykiske lidelser . . . . .	10	3	4	1
9. Udtalte taleforstyrrelser . . . . .	63	28	25	8
10. Refraktionsanomalier påvist hos øjnlæge . . . . .	148	151	230	283
11. Heraf syn < 6/24 på bedste øje efter korrektion . . . . .	4	5	1	1
12. Nedsat hørelse (Hviskestemme < 6 m, ensidig eller dobbeltsidig) . . . . .	46	26	22	20
13. Usikker farvesans . . . . .	45	3	114	18
14. Albuminuri (ikke ortostatisk) . . . . .	0	0	0	0
15. Andre kroniske sygelige tilstande . . . . .	210	152	179	190

I skoleåret 1953—54 er der på Aalborg kommunes og Aalborg amts tuberkulosestationer foruden det samlede lærerpersonale, skolernes rengøringspersonale og personalet på skoletandklinikken undersøgt ialt 385 klasser med 10.656 børn — fordelt efter nedenstående skema — med henblik på tuberkuløse lidelser.

	Klasse	Børn
Realklasser . . . . .	8	154
4. mellemklasser . . . . .	13	331
3. — . . . . .	15	374
2. — . . . . .	15	465
1. — . . . . .	16	496
3. fri-mellemklasser . . . . .	7	187
2. — . . . . .	22	539
1. — . . . . .	27	671

5. klasser . . . . .	45	1279
4. — . . . . .	49	1368
3. — . . . . .	52	1493
2. — . . . . .	58	1648
1. — . . . . .	58	1651
	Ialt . . . . .	385      10656

Undersøgelsen er som sædvanlig foretaget med røntgen-gennemlysning, tuberkulinprøve o. s. v., og der er foretaget calmettevaccination af samtlige tuberkulinnegative børn i alle klasser fra 1. til afgangsklasserne incl., ligeså af det voksne personale. Man konstaterede lettere kirtellidelser hos 2 børn, men i øvrigt fandtes der ikke tegn på tuberkuløse lidelser.

### Det skolepsykologiske arbejde.

Det skolepsykologiske arbejde har formet sig nogenlunde som i de nærmest foregående år. I årets løb har der været 220 nye henvisninger af børn, hvis skoleforhold frembød problemer. Det har i de fleste tilfælde været skolen, som henvendte sig til skolepsykologerne, og kun i enkelte tilfælde skete henvendelsen fra hjemmet. Alle de 220 børn er blevet undersøgt.

Hermed har man næppe nået alt, hvad der var ønskeligt, men af tidsmæssige grunde har man måttet holde tallet af undersøgelser nede bl. a. gennem uformelle drøftelser uden prøvninger i de mindre alvorlige tilfælde. Man har endvidere i visse tilfælde måttet undlade at tage så mange supplerende prøver, omprøver eller så indgående drøftelser som ønskeligt, fordi man ikke havde tid dertil.

Af nedenstående skema fremgår det, hvorledes henvisningerne fordeler sig på de forskellige skoler, og hvilke Binet-Simon intelligenskvotienter de undersøgte børn opnåede ved prøven:

Skole	I. k. under 70	70-74	75-89	90-110	Over 110	Ialt prøvet
Central . . . . .	1		7	2		10
Vejgaard østre . . . . .			9	13	3	25
Vejgaard vestre . . . . .		1	4	4	1	10
Østermarken . . . . .			11	19	2	32
Sønderbro . . . . .		1	10	20		31
Kjellerupsgade . . . . .	1		2	9	2	14
Rantzausgade . . . . .		1	3	7	1	12
Poul Paghsgade . . . . .		1	3	15	1	20
Ryesgade . . . . .		1	3	5	1	10
Hobrovejen . . . . .			3	6	1	10
Vesterkæret . . . . .	1	2	13	20	2	38
Ialt . . . . .	3	7	68	120	14	212

Desuden blev der prøvet 8 børn, som endnu ikke gik i skole.

Ud fra prøveresultater og drøftelser med lærere og forældre har man som hjælpeforanstaltning foretaget følgende henvisninger:

Skole	Læse hold	Læseklasser			Hjælpeklasser				Obs. kl.*)
		5.	4.	3.	5.&1.	4.	3.	2.	
Centr. . . . .	1						1	2	
Vejg. ø. . . . .	5	1	3	3		2	4	2	
Vejg. v. . . . .	4					1	2	1	
Øst. . . . .	13	2		6	1	1	2	1	1
Sbro. . . . .	8	1	2	1	3	3	2	2	
Kjell. . . . .	5		2	2			1		1
Rantz. . . . .	5		1			1		1	
P. P. . . . .	7	2				1		1	2
Ryesg. . . . .	5					1		1	1
Hobrov. . . . .	3					1			
Vestk. . . . .	4		2			2	4	3	4
Ialt . . . . .	60	4	11	13	4	13	16	14	9

\* Observationsklasse

2 elever er anmeldt til social forsg.

Pr. 1. april 1954 er der ialt 96 elever i læseklasserne. Desuden får 100 elever undervisning på læsehold. I hjælpe- og observationsklasserne er der ialt 294 elever fordelt i 21 klasser på Annebergvej skole. Af læseklasser er der 7: 3 på Sønderbro skole, 3 på Rantzausgades skole og 1 på Poul Paghsgades skole.

Foruden det hidtil nævnte har skolepsykologernes arbejde omfattet kontrol med de elever, som tidligere var blevet henvist til særundervisning. De elever, som undervises på læsehold, er alle blevet prøvet i læsning een eller to gange i årets løb, og ca. 50 elever i læse- og hjælpeklasser har været til fornyet undersøgelse med henblik på tilbageflytning til alm. klasse, anmeldelse til social forsorg m. m.

Fra hjælpeklasser og observationsklasser er i årets løb ialt 8 elever overført til alm. klasse. Fra læseklasserne blev der til alm. klasser overført 9.

Nogle elever har været henvist til skolepsykologen på grund af tilpasningsproblemer. I de fleste af disse tilfælde har man måttet nøjes med rådgivende virksomhed. Kun i få tilfælde har man kunnet gå i gang med en egentlig (og mere langvarig) behandling.

Foruden udførelsen af selve det skolepsykologiske arbejde har skolepsykologernes arbejde endvidere omfattet medvirken ved uddannelse af læseklasselærere på et kursus under Aalborg Årskursus. Der var 40 kursusedtagere. Praktikundervisningen foregik i læseklasser og på læsehold, og flere af kommunens lærere, som giver særundervisning, virkede som instruktører. Skolepsykologerne har endvidere givet instruktion i anvendelsen af Dearborn-gruppeprøverne.

Det skolepsykologiske arbejde udføres nu af skolepsykolog og skoleinspektør Kirsten Strunge og skolepsykolog Inge Hvidmark, som blev ansat ved skolevæsenet pr. 1/9 1953 til afløsning for skolepsykolog A. Mølgaard Laustsen, der er blevet ansat som konsulent for særundervisningen i Haderslev amt.

## Skolehjælpere.

For at komme de ulovlige skoleforsømmelser til livs har man også i dette skoleår etableret et samarbejde med socialvæsenets tilsynsværger, Aage E. Damtoft og frk. Anna Dahlmann, således at disse, når der fra skolerne bliver fremsat anmodning herom, straks om morgenen aflægger besøg i hjemmet for at få opklaret, hvorfor barnet ikke er mødt i skolen, og eventuelt bringer det i skole. — Skolehjælpernes arbejde

omfatter i store træk undersøgelse af årsagerne til skulkeri og andre ulovlige forsømmelser samt undersøgelse af sociale og økonomiske forhold i hjemmene m. v. — Når det drejer sig om børn, som i forvejen er under børneværnets tilsyn, bliver arbejdet overladt til barnets tilsynsførende.

Der har i årets løb været anmeldt 16 nye tilfælde af skulkeri o. l., 10 drenge og 6 piger, som man fra skolernes side ønskede oplysning om.

Langt de fleste ulovlige forsømmelser sker fra økonomisk dårligt stillede hjem, og i mange tilfælde er forældrene skyld i børnenes ulovlige forsømmelser. Man holder børnene hjemme for at have deres hjælp i hjemmet, især for at passe mindre søskende. Her hjælper som regel en alvorlig henstilling til hjemmene, men der findes også hjem, der er fuldstændig ligegyldige med hensyn til børnenes skolegang, og her hjælper besøgene ikke altid. Der skrives en rapport om hvert enkelt tilfælde til oplysning for den pågældende skole, og såfremt skolehjælperens besøg ikke har frugtet, oversendes rapporten til børneværnet, som så må tage affære.

I slutningen af skoleåret forekommer der flere tilfælde, hvor forældrene holder de store børn hjemme og lader dem få en plads for at tjene penge og på den måde hjælpe til med hjemmets opretholdelse. Forældrene står ofte meget uforstående overfor, at de ikke kan få børnene udmeldt, når disse har gået i skole i 7 år og i mange tilfælde er fyldt 14 år. Et besøg i hjemmet, hvorunder forældrene gøres bekendt med skolelovens bestemmelser, hjælper som regel, så barnet kommer i skole.

## Fritidshjemmene.

*Beretning vedrørende fritidshjemmene ved kommuneskolerne  
i Aalborg for året 1953/54.*

I det forløbne skoleår har fritidshjemmene i den tid, de har været i drift, som sædvanlig været åbne hver skoledag i tiden fra kl. 15 til 18, og — således som det også har været tilfældet i de foregående år — har det forhold, at undervisningen for en del klassers vedkommende først slutter kl. 16, bevirket, at tilslutningen den første time for nogle af hjemmenes vedkommende har været mindre end de to sidste timer.

Iøvrigt kan følgende oplyses vedrørende de enkelte fritidshjems virksomhed:

### *Kjellerupsgades skole:*

Fritidshjemmets arbejde har i det forløbne år fulgt de samme retningslinier som tidligere. — Børnene var i april og maj 1953 fordelt på 3 hold. I Juni aftog besøgene, hvorfor man gik ned på 2 hold, og tilsidst samlede børnene på 1 hold. Fra den 17. juni til 28. september var hjemmet lukket. Fra sidstnævnte dato og året ud har der igen været 3 hold med godt besøg. — I den første time har børnene kunnet læse lektier, mens de børn, der ikke læste lektier, har været beskæftiget med læsning i illustrerede blade og med forskellige spil, der ikke gør støj. — I den øvrige tid har de været beskæftiget med træsløjd, småsløjd og håndgerning. Desuden er der vist båndfilm, og i så vid udstrækning som muligt har gymnastiksalene været benyttet til boldspil og lege. Børnene har ikke i år kunnet komme i gymnastiksalene så ofte, som både børn og lærere kunne ønske det, idet salene om eftermiddagene i nogle timer er lånt ud til militæret. Man mener at have konstateret nogen nedgang i besøgene af den grund.

### *Poul Paghsgades skole:*

Arbejdet i fritidshjemmet er i det forløbne år videreført på



samme måde som tidligere. Tilslutningen i april og maj var som sædvanlig dalende, og i disse måneder var børnene samlet på eet hold. I månederne juni, juli og august var hjemmet lukket. Straks fra starten i september blev børnene delt i 1 drengehold og 1 pigehold, og i november blev der atter i år startet 1 hold for de store drenge, og med disse 3 hold fortsattes, indtil eksamen i marts midlertidigt standsede arbejdet.

Arbejdet har været søgt drevet på en så afvekslende måde som muligt; der har været 1 times daglig lektielæsning og desuden gymnastik, boldspil, småsløjd, tegning, oplæsning, lysbilleder, film og lege samt underholdende spil. Arbejdet for de store drenge har væsentligt været lagt an på træ- og metal-sløjd, ligesom der en gang om ugen har været en frimærkeklub for dette hold.

#### *Hobrovejens skole:*

Fritidshjemmet har i år været ledet efter de samme retningslinier som tidligere år, og der har været godt og konstant besøg hele året. Kun i skolens ferier har hjemmet været lukket.

I sommerhalvåret har man, så snart vejret tillod det, tilbragt tiden på sportspladsen, der er ideelt beliggende lige udenfor skolens legeplads. Børnene har på sportspladsen været beskæftiget med lege og boldspil (såsom rund-, lang-, fod- og håndbold samt cricket m. m.) alt efter børnenes alder og interesser.

I vinterhalvåret har børnene været beskæftiget indendørs med lektielæsning, løvsavsarbejder, småsløjd (sand-, ler- og papirarbejder samt kridttegning m. m.). Endvidere findes i fritidshjemmet forskellige underholdningsspil og bøger, hvormed en del elever har fundet beskæftigelse. Enkelte timer har været tilbragt i gymnastiksalen med boldspil; undertiden har der været vist lysbilleder, eller børnene har opført sketch.

I årets løb har flere forældre sendt fritidshjemmet en tak for det arbejde, der udføres ved at føre tilsyn med børnene og beskæftige dem, medens forældrene er ude på arbejdspladserne.

#### *Rantzausgades skole:*

Arbejdet har været ført videre på samme måde som tidligere år. — Fritidshjemmet har været åbent fra 1. oktober til 31. marts, og børnene har været delt på 2 hold. Som tidligere år

har børnene været beskæftiget med løvsavning, tegning, fletning med peddigrør og bast, boldspil m. m. — Fritidshjemmet har i år haft adgang til at benytte et kælderlokale i den nye bygning ved skolen, og der er her skabt gode rammer om børnenes manuelle virksomhed. — I tiden fra kl. 15—16 har begge hold haft lektielæsning. — Ved hjemmet har virket syv af skolens lærerkræfter.

Hvor stor gavn, et socialt gode som et fritidshjem udretter, vil altid være vanskeligt at måle, men det er hævet over enhver tvivl, at mange forældre føler sig trygge og glade ved at vide børnene beskæftiget på en sund måde under passende tilsyn, således at børnene ikke — medens forældrene er ude på arbejde — strejfer om på egen hånd og muligvis kommer i slet selskab.

#### Besøg i Fritidshjemmene i 1953—54.

Skole	Apr.	Maj	Juni	Aug.	Sep.	Okt.	Nov.	Dec.	Jan.	Fbr.	Mar.	Gennem.
Hobrovejen . . . . .	14 <sub>7</sub>	14 <sub>7</sub>	14 <sub>0</sub>	14 <sub>7</sub>	14 <sub>8</sub>	15 <sub>3</sub>	15 <sub>1</sub>	15 <sub>4</sub>	14 <sub>8</sub>	15 <sub>2</sub>	14 <sub>1</sub>	14 <sub>0</sub>
Poul Paghsgade . . . . .	15 <sub>1</sub>	6 <sub>0</sub>			30 <sub>0</sub>	41 <sub>2</sub>	53 <sub>1</sub>	46 <sub>5</sub>	39 <sub>5</sub>	33 <sub>0</sub>	30 <sub>0</sub>	32 <sub>8</sub>
Rantzausgade . . . . .						37 <sub>2</sub>	35 <sub>1</sub>	31 <sub>0</sub>	32 <sub>1</sub>	30 <sub>0</sub>	27 <sub>1</sub>	32 <sub>3</sub>
Kjellerupsgade . . . . .	48 <sub>4</sub>	38 <sub>2</sub>	25 <sub>7</sub>			86 <sub>0</sub>	84 <sub>5</sub>	66 <sub>8</sub>	71 <sub>7</sub>	53 <sub>2</sub>	54 <sub>1</sub>	58 <sub>8</sub>

## Feriekolonier.

### *Børnenes kontor.*

Af virksomheder inden for skolevæsenet til hjælp for eleverne er Børnenes Kontor den, der udfører det største og betydeligste arbejde. Kontoret blev stiftet den 24. maj 1903, og den første bestyrelse var bogtrykker Leander Nielsen, tobaksfabrikant N. P. Pedersen og kommunelærerne H. Flyger og Jens Larsen.

Formålet var at hjælpe trængende børn fra Aalborg kommuneskoler til et ferieophold på landet i sommerferien, enten hos landboerne eller i feriekoloni, og skaffe dem det nødvendige tøj og fodtøj til dette ferieophold. Oprindeligt var det ikke tanken, at B. K. skulle være en så udpræget skoleinstitution, som det er blevet; men det viste sig ret snart, at dets omfattende virksomhed bedst kunne udføres gennem skolerne. Der opstod derfor hurtigt ønsker om at få flere lærere med i arbejdet; dette skete efterhånden. I de første år supplerede bestyrelsen sig selv, men nu vælger hver skole en lærer og lærerinde til bestyrelsen. Desuden vælger Aalborg byråd 2 medlemmer til bestyrelsen, — f. t. byrådsmedlemmerne fru Ingrid Larsen og landsretssagfører Aage Larsen — og endvidere kan bestyrelsen supplere sig med folk uden for skolen.

Bestyrelsen konstituerer sig hvert forår — efter 1. april — og vælger formand, næstformand, sekretær og kasserer, og disse 4 danner B. K.s forretningsudvalg. Det nuværende forretningsudvalg består af viceinspektørerne Orla Kjær (formand), H. Flyger (næstformand), kommunelærerne H. P. Østerriis (sekretær) og direktør Jørgen Falck, Falcks redningskorps (kasserer).

1915 oprettedes feriekolonien »Lille Strandhave« i Sæby. Den er senere udvidet, så der nu kan optages 50 børn.

1927 blev feriekolonien »Lien« i Pirupshvarre oprettet. Denne har også plads til 50 børn.

Disse to kolonier har i det sidste år gennemgået meget omfattende forandringer og reparationer, så de nu fremtræder i helt ny og moderne skikkelse.

1952 blev feriekolonien »Tannisbugt« i Tversted oprettet. Også denne koloni har plads til 50 børn, som her bor på 2—6 mands værelser, mens man på de to først nævnte kolonier sover i store sovesale.

Af Børnenes Kontors beretning for 1953 skal i øvrigt anføres:

*Feriehjem:*

Atter i år har der været nedgang i antallet af feriehemstilbud. I alt udsendtes der 86 børn til feriehem, og Børnenes Kontor bringer disse gæstfrie hjem sin hjerteligste tak.

*Feriekolonier:*

De tre feriekolonier — »Lille Strandhave« (Sæby), »Lien« (Blokhus), »Tannisbugt« (Tversted) — har som sædvanlig afgivet plads til 600 aalborgbørn. Hvert feriehold (å 50 børn) fik et koloniophold på ca. 2 uger.

Som koloniledere fungerede vederlagsfrit lærerinder og lærere fra Aalborg kommunale skolevæsen. Børnenes Kontor bringer dem herfor en hjertelig tak.

Man havde håbet, at der i anledning af institutionens 50 års jubilæum skulle være sket en kraftig forøgelse af de sparsomme midler. Det blev ikke til så meget, men man siger hjertelig tak for det, som kom. Samtidig med, at Børnenes Kontor holdt 50 års dag, kunne formand og næstformand holde 25 års jubilæum som sådanne i institutionen.

*Børnehjælpsdagen:*

Denne afholdes i samarbejde med Sct. Georgsgilderne i Aalborg. Efter at politiet har forvist arrangementet fra Budolfi Plads, har man forsøgsvis henlagt det til Aalborghallen, og man håber, at det hidtil så trofaste publikum vil flytte med. Uden indtægten fra børnehjælpsdagen kan Børnenes Kontor ikke drives videre. Det er dyrt at sende ca. 1000 børn på sommerferieophold, men børnenes udbytte af opholdet er rigelig arbejdet og udgifterne værd.

---

Alle børn blev undersøgt på Aalborg kommunes tuberkulosestation af overlæge Germer, der om de foretagne undersøgelser oplyser følgende:

Som tidligere blev også i skoleåret 1952—53 alle børn, der søgte om at komme i feriehus eller på feriekoloni, undersøgt på Aalborg kommunes tuberkulosestation med henblik på tuberkuløse lidelser.

*Der påvist i intet tilfælde sygelige forandringer.*

## Oversigt over „Børnenes Kontors“ driftsregnskab 1953.

### INDTÆGTER

Årsbidrag (herunder tilskud fra kommunen) .....	14.498,00
Smålister .....	1.152,76
Bidrag fra fagforeninger .....	655,00
Andel i overskud fra børnehjælpsdagen .....	25.000,00
Roklubberne i Aalborg .....	1.000,00
<i>Fra »Landsforeningen af Børnenes Kontorer i Danmark«:</i>	
Andel i tipsmidlerne .....	2.014,00
Andel i Anne Marie frimærket .....	296,63
Andel i ønskekoncerter (giro 413) .....	4.039,77
»Ambassadeur« (skuespiller Duval Mols' lirekassevise) ..	1.652,42
Brevdueforeningerne .....	700,00
Andre indtægter .....	9.023,78
	Ialt . . . . . 63.032,36

### UDGIFTER

Beklædning .....	6.219,59
<i>Sæbykolonien:</i>	
Fødevarer og brændsel .....	6.289,68
Nyanskaffelser og istandsættelser .....	4.023,84
	10.313,52
<i>Blokkuskolonien:</i>	
Fødevarer og brændsel .....	6.070,78
Nyanskaffelser og istandsættelser .....	5.689,58
	11.760,36
<i>Tverstedkolonien:</i>	
Fødevarer og brændsel .....	7.706,61
Nyanskaffelser og istandsættelser .....	1.632,91
	9.339,52
Skatter og assuranceer .....	2.522,46
Tryksager, telefon, porto, befordring af børnene m. m. . .	3.930,27
Lønninger (køkkenpersonalet) .....	5.866,00
Renter og afdrag .....	10.688,00
Andre udgifter .....	780,85
Driftsoverskud 1953 .....	1.611,79
	Ialt . . . . . 63.032,36

»Bisnapgård«.

I Nørre Tranders kommune havde »Vejgaard Børnehjælpsdag« gennem mange år arbejdet mod det mål at fremskaffe en feriekoloni for de skolesøgende børn i kommunen, og i 1949 var man nået så vidt, at man kunne erhverve »Bisnapgård« og lade den indrette som feriekoloni.

Kolonien blev taget i brug i 1950, og midlerne til dens drift fremskaffes af institutionen »Vejgaard Børnehjælpsdag«, som består af repræsentanter fra skoler og organisationer i Vejgaard samt af 2 medlemmer valgt af Aalborg byråd — indtil 1. april 1954 borgmester Mar. Andersen og viceborgmester, socialudvalgsformand Jens Jensen. Børnehjælpsdagens præsident er skoledirektøren, og forretningsudvalget består af: Kommunelærer H. G. Jensen (formand), inspektør Holger Rasmussen (kasserer), frisørmester Magnus Petersen, købmand O. Bech Mogensen, fru Clara Hansen, formand Elmer Andersen og fuldmægtig P. Willy Nielsen (sekretær).

Institutionen har efter aftale med Aalborg kommune den daglige ledelse af og ansvaret for driften af feriekolonien »Bisnapgård«, og ved afholdelse af den årlige børnehjælpsdag i Vejgaard søger man at skaffe de midler til veje, som skal bruges til driften af kolonien. Dette er lykkedes hidtil, da Vejgaardborgerne omfatter kolonien med stor interesse.

Alle de børn, som meldte sig, fik et ferieophold på 12 dage. Ialt 517 børn var i 1953 på ferie på »Bisnapgård«, fordelt på 4 hold.

Udgifterne ved feriekoloniens drift i 1953 androg kr. 20.316,48, fordelt med

- kr. 15.106,34 til fødevarer og brændsel,
- kr. 3.400,00 til lønninger til køkkenpersonale,
- kr. 753,35 til forsikringer og telefon,
- kr. 1.056,79 til vedligeholdelse og fornyelse af inventar og køkkenudstyr.

Den daglige udgift pr. barn har således været ca. 3,27 kr.

### Ferierejser.

Til ferierejser for elever i stats-, private og kommunale skoler i Aalborg blev der i 1953 udstedt 3745 billetter. Kommunens tilskud (10 %) til disse billetter udgjorde 9.783,53 kr.

## Legater.

Overlærer A. Jørgensens legat er for skoleåret 1953—54 tildelt:

Sigrød Olesen, ra., Danmarksgades skole,  
Kaj Mark Andersen, IV. mb., Danmarksgades skole,  
Sonja Nielsen, III. fm., Poul Paghsgades skole,  
Claus Nielsen, II. fmb., Poul Paghsgades skole.

## Aalborg Studenterkursus

er en selvejende institution, der forestås af en bestyrelse, hvori Aalborg byråd indtil 1. maj 1954 er repræsenteret af skolekommissionens formand, fhv. politiassistent K. V. Worm, arkitekt Vilh. Bøgh, samt af skoledirektør B. Kristensen, der bestyrelsens formand. Desuden består bestyrelsen af lektor Arne Christensen og adjunkt René Jørgensen, som repræsenterer lærerne, og af kursuslederen cand. mag. frk. D. Glud.

Kursus forbereder på 2 år til nysproglig og matematisk-naturvidenskabelig artium (på grundlag af real-, præliminær- eller lærereksamen) og har statsanerkendelse med alle dertil knyttede rettigheder.

Undervisningen foregår om aftenen og er således beregnet for elever, der enten af økonomiske årsager er nødt til at passe et arbejde samtidig med, at de læser til studentereksamen, eller sådanne, som først efter at de er kommet ind i et erhverv har fået lyst til yderligere uddannelse og videre studier ved de højere læreranstalter, hvortil studentereksamen kræves som grundlag.

Undervisningen foregår på Rantzausgades og Danmarksgades skoler.

Kursus modtager tilskud fra Aalborg kommune, Aalborg amts skoleråd samt enkelte sogneråd og har derfor i kursusåret 1952—53 kunnet nedsætte kursusafgiften for eleverne med 12.300 kr.

I sommerterminen 1954 dimitteredes 6 nysproglige (1 kvindelig, 5 mandlige) og 7 matematiske (2 kvindelige og 5 mandlige) studenter.

Lærerpersonalet består foruden kursuslederen af 5 lektorer og 7 adjunkter fra Aalborg Katedralskole og 1 cand. mag. fra en privat skole i Aalborg.

## Svømmeundervisning.

I lighed med tidligere år havde eleverne i kommunens skoler i sommerferien 1953 adgang til gratis svømmeundervisning i friluftsbadet. Der vises stadig stigende interesse for disse svømmekursus, og tilslutningen var i 1953 den hidtil største.

Undervisningen foregik for første holds vedkommende i tiden fra 29/6 til 11/7 og for andet hold fra 20/7 til 1/8, og følgende lærerinder og lærere deltog i undervisningen: Frk. Ingrid Ul-nits, frk. Astrid Veggerby, fru Ellen Aagaard, frk. Kirsten Blendvig, frk. Ruth Sørensen, fru Grethe Therkildsen, frk. Inger Hansen, hr. K. Grønvall Nielsen, Alb. Laage-Petersen, F. Busch Knudsen, Ole Hecquet, Poul Mølgaard Christensen, Niels Kjær og C. Borre Larsen.

Der undervistes ialt i 885 timer. Af nedenstående tabel fremgår, hvorledes tilslutningen har været fra de forskellige skoler, og hvor mange prøver børnene har aflagt.

### Skolesvømningen i sommerferien 1953.

Skoler	Antal deltagere		Aflagte prøver							
			Dele af prøver		Svømmeprøven		Frisvøm.-prøven		Livredderprøven	
	Dr.	Pg.	Dr.	Pg.	Dr.	Pg.	Dr.	Pg.	Dr.	Pg.
Centralsk. . . . .	15	10	0	0	1	1	0	1	0	0
Vejgaard ø. . . . .	64	87	17	15	12	13	4	10	4	3
Vejgaard v. . . . .	52	46	8	6	2	7	4	1	3	0
Øst. . . . .	39	56	13	6	4	7	0	1	0	0
Sbro. . . . .	60	98	11	28	6	15	3	6	2	3
Kjell. . . . .	34	36	6	3	7	4	1	4	1	0
Rantz. . . . .	61	31	9	3	6	3	0	1	0	0
Danm. . . . .	51	72	15	18	10	7	0	2	2	1
P. P. . . . .	48	45	11	3	3	3	1	0	0	0
Ryesg. . . . .	59	82	24	13	12	20	6	2	0	0
Vestk. . . . .	9	14	5	3	0	1	0	0	0	1
Annebergv. . . . .	24	9	8	1	0	1	0	0	0	0
Hobr. . . . .	43	30	8	4	5	4	1	0	0	2
Frydendal . . . . .	9	19	0	0	0	0	0	0	0	0
Rørdal . . . . .	5	9	0	1	0	0	0	0	0	0
Ialt . . . . .	573	644	135	104	68	86	20	28	12	10



## Årsprøver.

Den skriftlige prøve i grundskolen og den eksamensfri mel-  
lemskole afholdtes den 12. og 13. marts.

Den mundtlige prøve i grundskolen og den eksamensfri mel-  
lemskole afholdtes den 24.—27. marts

*De skriftlige opgaver ved årsprøven 1954 var:*

### a. Realeksamen.

#### Dansk stil.

*Om godt og dårligt kammeratskab.*

Eller:

*Om arbejdernes kår før og nu.*

#### Oversættelse til engelsk.

*Hvorfor han ikke holdt af at flyve.*

To gamle *arabere* sad og talte sammen på en restaurant.

»I næste uge bliver jeg nødt til at rejse til Cairo,« sagde Achmed:  
»det vil blive en lang rejse; først må jeg tage med bil til Beirut, så med  
skib til Alexandria og til sidst med tog til Cairo.«

»Hvorfor flyver du ikke?« spurgte hans ven, »der er flere *maskiner*  
hver dag, og det tager kun et par timer.«

»Nej,« svarede Achmed og rystede på hovedet, »jeg kan ikke lide at  
flyve; man hører så meget om *maskiner*, der *falder ned*, og passagerer,  
der bliver dræbt.«

»Tænk ikke på det,« sagde den anden, »nutildags flyver alle menne-  
sker, og husk, at det er Allah, der bestemmer, hvornår du skal dø;  
*enten* du er på jorden eller i luften, vil du dø, når din time er kom-  
met.«

»Ja,« sagde Achmed, »det ved jeg, og jeg tænker ikke på mig selv;  
men *sæt*, at pilotens time er kommet, mens vi flyver.«

en araber, *an Arab*. — en maskine, *an aeroplane*. — at falde ned,  
*to crash*. — enten, *whether*. — at sætte, *to suppose*.

**Praktisk regning.**

1. Den 1. juli køber A 9000 kr.  $3\frac{1}{2}\%$  obligationer til kurs  $89\frac{3}{4}$  og 7200 kr.  $4\%$  obligationer til kurs 92 (terminer for alle obligationerne  $\frac{1}{1}$  og  $\frac{1}{7}$ ; kuponerne for sidste termin medfølger ikke). Kurtagen betaler han med 15,<sup>50</sup> kr.

Hvor meget betaler han for disse obligationer?

Det beløb, A betaler for obligationerne, hæver han af sit indestående i en sparekasse. Hans årlige rente af obligationerne bliver 14,<sup>32</sup> kr. større end den årlige rente, sparekassen betalte af det beløb, han hævede.

Hvor mange pct. p. a. gav sparekassen i rente?

Senere på året sælger han alle obligationerne, de første til kurs  $88\frac{1}{2}$ , de andre til kurs 90. Kurtagen udgør 15 kr.

Når salget af obligationerne i alt indbringer 14.497 kr., hvor stort et beløb udgør da renten, og på hvilken dato sælger han obligationerne?

2. En cigaretfabrik regner med i det kommende år at fremstille 100 millioner cigaretter. Fabrikens salgspris er 29 kr. pr. 1000 stykker. Hvor stor er salgsprisen for hele partiet?

Man ønsker et overskud (fortjeneste) på  $8\%$  af fabrikens aktiekapital, som udgør 6,5 millioner kr. Hvor mange kr. har man herefter til indkøb af tobak, når de øvrige udgifter udgør 847.912 kr.? Omregn til dollars (\$) den fundne indkøbspris for tobakken, når  $100 \$ = 692$  kr.

Hvor mange hundredweights (cwt.) tobak skal man bruge i alt, når der medgår 1200 g tobak pr. 1000 cigaretter? (100 kg = 1,<sup>968</sup> cwt.).

Hvor mange dollars kan fabrikken betale pr. cwt. tobak?

3. En muremester giver tilbud på bygning af en mur og beregner sit tilbud således:

1) 33 500 mursten à 110 kr. pr. tusind.

2) Andre materialer  $40\%$  af murstenenes pris.

3) Arbejds løn 1690 kr.

4) Eget udbytte  $11\frac{1}{9}\%$  af de under 1), 2) og 3) beregnede udgifter.

Hvor stor er muremesterens tilbudssum?

Muren skal bygges om en rektangulær plads, dog således at der et sted i muren skal være en åbning (se figuren). Pladsen er (langs murens indvendige sider) 25 m lang og 18 m bred. Murens tykkelse skal være 23 cm og dens højde  $2,50$  m. Åbningen skal være  $4,02$  m.

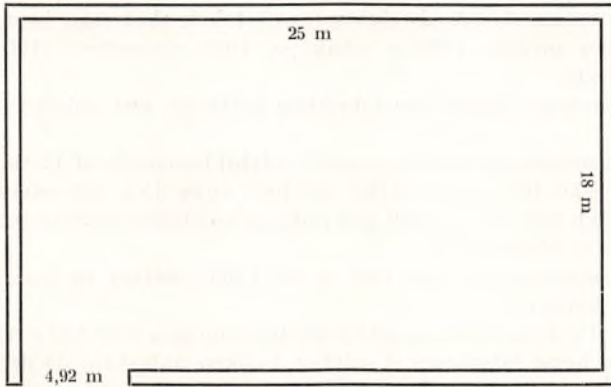

Hvor stor bliver murens rumfang?

En mursten er 23 cm lang, 11 cm bred og  $5\frac{1}{2}$  cm høj. Når der går 1500 mursten til spilde, hvor mange pct. (1 dec.) udgør da mørtlen af murens samlede rumfang?

### Praktisk regning for piger.

1. Den 1. juli køber A 9000 kr.  $3\frac{1}{2}$  % obligationer til kurs  $89\frac{3}{4}$  og 7200 kr. 4 % obligationer til kurs 92 (terminer for alle obligationerne  $\frac{1}{1}$  og  $\frac{1}{7}$ ; kuponerne for sidste termin medfølger ikke). Kurtagen betaler han med 15,50 kr.

Hvor meget betaler han for disse obligationer?

Det beløb, A betaler for obligationerne, hæver han af sit indestående i en sparekasse. Hans årlige rente af obligationerne bliver 14,32 kr. større end den årlige rente, sparekassen betalte af det beløb, han hævede.

Hvor mange pct. p. a. gav sparekassen i rente?

Senere på året sælger han alle obligationerne, de første til kurs  $88\frac{1}{2}$ , de andre til kurs 90. Kurtagen udgør 15 kr.

Når salget af obligationerne i alt indbringer 14 497 kr., hvor stort et beløb udgør da renten, og på hvilken dato sælger han obligationerne?

2. En cigaretfabrik regner med i det kommende år at fremstille 100 millioner cigaretter. Fabrikens salgspris er 29 kr. pr. 1000 stykker. Hvor stor er salgsprisen for hele partiet?

Man ønsker et overskud (fortjeneste) på 8 % af fabrikens aktiekapital, som udgør 6,5 millioner kr. Hvor mange kr. har man herefter til indkøb af tobak, når de øvrige udgifter udgør 847 912 kr.? Omregn til dollars (\$) den fundne indkøbspris for tobakken, når  $100 \$ = 692$  kr.

Hvor mange hundredweights (cwt.) tobak skal man bruge i alt, når der medgår 1200 g tobak pr. 1000 cigaretter? (100 kg = 1,000 cwt.).

Hvor mange dollars kan fabrikken betale pr. cwt. tobak?

3. En husmoder har noget gammelt sølvtøj bestående af 12 skeer, der hver vejer 40 g, og 12 gafler, der hver vejer 35 g. Alt sølvtøjet har finheden 830 (d. v. s. 830 pro mille af sølvtøjets vægt er rent sølv; resten er kobber).

Hvor mange gram rent sølv er der i dete sølvtøj, og hvor mange gram kobber?

Hvis alle disse skeer og gafler smeltes sammen med 100 g rent sølv, og der heraf fabrikeres et sølvfad, hvilken finhed får da dette fad? Hvis man foruden de 100 g rent sølv også havde tilsat 100 g kobber, hvilken finhed havde fadet da fået?

### Aritmetik.

1. Løs ligningerne

$$(x + y - 3)^2 - (x - y + 3)^2 = 48y$$

$$\text{og } \frac{y+3}{2} - \frac{3-x}{9} = 1.$$

2. Reducer

$$\sqrt[3]{\frac{6a^2 - a - 2}{2a + 8} : \frac{3a^3 - 2a^2}{4a^2 + 14a - 8}}$$

og beregn derefter værdien af det reducerede udtryk, når

$$a = \frac{3\sqrt{3}}{10}$$

3. I en differencerække med differencen  $d = -\frac{1}{2}$  er produktet af første og niende led lig med produktet af femte og sjette led.

Find første led og summen af de første 41 led.

Hvor mange led af rækken skal man medtage, for at summen kan blive 87?

## b. Mellemskoleeksamen:

### Dansk stil.

*Fortæl om en konfirmationsdag i Danmark, og hvad du synes om den måde, dagen fejres på.*

Eller:

*Hvorledes udnyttedes vandløbene i de nordiske lande?*

### Dansk genfortælling.

*En svalerede på rejse mellem Randers og Århus.*

På et sidespor ved Randers jernbanestation havde der i længere tid stået en gammel godsvogn. Da den sidst havde været anvendt, var der under kørselen blevet knust nogle flasker med en ildlugtende vædske, hvoraf en del var blevet indsuget af vognens ru gulvplanker. Trods megen umage havde man ikke været i stand til at skrubbe vognbunden ren, og man måtte derfor lade vognen stå som en slags reservevogn, idet man regnede med, at når man lod dens døre og luger stå åbne, ville lugten efterhånden fortage sig.

En eftermiddag i forsommeren, da der var gået godt og vel et par måneder, mente man, at man kunne tage vognen i brug, og den blev derfor indrangeret i et godstog til Århus. Men her forregnede man sig. På godsbanegården i Århus hørte man om aftenen en vedholdende og gennemtrængende piben og skrigen fra vognen, og ved nærmere eftersyn opdagede man, at der i vognens ene hjørne var bygget en svalerede, og at der i reden lå tre unger, som skreg ynkeligt på mad; forældrene var nemlig ikke kommet med på udflugten.

Personalet på godsbanegården prøvede uden held på at fodre de sultne fugleunger. Så førtes der forhandlinger mellem Århus og Randers banegård, og omsider enedes man om at sende vognen tilbage til Randers med et persontog, der skulle køre på denne strækning om natten. Tidlig næste morgen ankom den til Randers og blev stillet ud på det sidespor, hvor den før havde stået for at blive luftet ud.

Hele jernbanestationens personale fulgte nu på afstand med spændt opmærksomhed, hvad der ville ske. Ville svaleparret virkelig overtage reden igen, eller havde den megen ulejlighed med vognen været forgæves? Alt gik imidlertid, som man havde håbet. Svalerne begyndte straks at kredse om vognen, og da de hørte ungerne ynkelige kalden, gik de øjeblikkelig i gang med at fodre dem.

Først da kuldet var flyvefærdigt og havde forladt reden, tog »De danske Statsbaner« deres godsvogn i brug igen.

### Regning.

1. En arv skulle deles mellem  $A$  og  $B$ ; arven bestod af

- 1) et kontant beløb på 3840,<sup>50</sup> kr.,
- 2) 42 000 kr. obligationer til kurs  $93\frac{3}{4}$ ,
- 3) 17 400 kr. aktier til kurs  $215\frac{1}{2}$ ,
- 4) en byggrund på 2750 m<sup>2</sup> til en pris af 14,<sup>65</sup> kr. pr. m<sup>2</sup>.

Hvor stor var værdien af den samlede arv?

Arven blev udbetalt  $A$  og  $B$ , efter at der var fradraget 13 % af denne til arveafgift og andre udgifter.

Hvor meget fik  $A$ , og hvor meget fik  $B$  udbetalt, når  $A$ 's arvepart forholdt sig til  $B$ 's som 2 til 3?

A brugte  $9\frac{1}{11}\%$  af sin arvepart til en udenlandsrejse.

Hvor stor en sum brugte han til rejsen?

B brugte ligeledes en del af sin arvepart til en udenlandsrejse. Udgifterne hertil var:

Billetter til flyvemaskiner . . . . .	178 £	9 sh.
Billetter til jernbaner . . . . .	95 £	8 sh. 5 d.
Hotelophold og andre udgifter . . . . .	88 £	12 sh. 7 d.

Hvor store var B's samlede rejseudgifter omregnet i danske penge?

$$1 \text{ £} = 20 \text{ sh.} = 240 \text{ d.} = 19,30 \text{ kr.}$$

Hvor stor en brøkdel af B's arvepart brugtes til rejsen?

2. Til et vandværk hører en kasseformet vandbeholder, der indvendig målt er  $6,4$  m lang,  $6,3$  m bred og  $2,5$  m dyb.

Hvor mange hl vand kan beholderen rumme?

En elektrisk pumpe (I) kan pumpe  $2,1$  hl vand op i beholderen pr. minut.

Hvor længe er denne pumpe om at fylde den tomme beholder?

En reservepumpe (II) kan fylde den tomme beholder på 18 timer 40 minutter.

Hvor mange hl kan denne pumpe bringe op i beholderen på 1 minut?

Hvis man for at fylde den tomme beholder sætter pumpe I igang klokken  $8^{00}$ , på hvilket klokkeslæt må man da yderligere sætte pumpe II igang, når beholderen skal være fyldt kl.  $14^{00}$ ?

*Rumfanget af en kasse er produktet af længde, bredde og dybde.*

### Matematik.

1. Konstruer en firkant  $ABCD$  af siden  $AB = 3,6$  cm, diagonalen  $BD = 7,2$  cm, vinkel  $ABD = 90^\circ$  og vinkel  $BCD = 90^\circ$ , når det til lige er givet, at siderne  $BC$  og  $CD$  skal være lige store.

Udregn arealet af firkant  $ABCD$ .

Beregn dernæst siden i et kvadrat, hvis areal er det dobbelte af firkant  $ABCD$ 's areal.

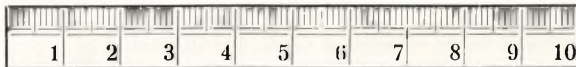

2. Find  $x$  af ligningen

$$(x + 3)^2 - (x - 3)^2 + 6 = 0.$$

Reducer dernæst udtrykket

$$\frac{2a + 1}{4a + 4} - \frac{2a - 3}{3a - 3} + \frac{a^2 - 5}{6(a^2 - 1)}.$$

Beregn det reducerede udtrykks værdi, når  $a$  er lig med den fundne værdi af  $x$ .

## c. Folkeskolen.

### 3. f.-mellem.

#### Diktat.

(Læses først op i sammenhæng af dansklæreren. Derefter dikteres hver »mundfuld« to gange. Af skilletegn dikteres kun punktum.)

Af alle slags sammenstød mellem menneskene er krig det værste og det mest meningsløse, for nu er der ikke længere nogen, der kan vinde noget ved en krig. Krig bringer kun elendighed.

Efter den første verdenskrig oprettede man et forbund, som skulle hindre en ny krig, det blev kaldt Folkeforbundet. Desværre lykkedes det ikke; men man tabte dog ikke modet af den grund.

Efter den anden verdenskrig blev et nyt forbund dannet, nemlig F. N., der betyder De forenede Nationer. F. N. bygger videre på de samme ideer som Folkeforbundet.

Den 1. januar 1942 blev erklæringen om De forenede Nationer udsendt fra hovedstaden i U. S. A. Den blev underskrevet af 26 stater, heriblandt Danmark; men den trådte dog først i kraft den 24. oktober 1945 efter at være blevet godkendt af stormagterne samt af de fleste af de stater, der havde underskrevet den. Til minde herom fejrer vi hvert år De forenede Nationers dag.

De forenede Nationer skrives på vægtavlen.

#### Referatstil.

(3 timer)

(Teksten skal fjernes efter en halv times forløb.)

(Læs først teksten igennem som helhed. Læs derefter hvert afsnit for sig og giv dem efterhånden overskrift, som du skriver ned på kladdepapiret. Noter enkelte vanskelige ord. Andre notater må ikke gøres. Teksten læses atter igennem som helhed, og derefter skrives stilen.)

#### *Selandia's første rejse.*

Det blev en stor begivenhed i skibsfartens historie, da det første store motorskib den 17. februar 1912 løb af stabelen. Det fik navnet »Selandia« efter Sjælland og blev straks sendt på rejse til det fjerne Østen.

1. Denne rejse var imødeset med store forventninger, men også med adskillig tvivl; selv opfinderen af dieselmotoren, en tysker ved navn Rudolf Diesel, følte sig ikke sikker på, at denne motor kunne bruges i store søgående skibe, men al tvivl blev gjort til skamme, takket være de danske tekniske forbedringer, der gjorde motoren anvendelig netop i store skibe.
2. H. N. Andersen fulgte selv med til London, og han havde indbudt mange fornemme mænd til at deltage i denne første del af turen. Skibets første anløbsplads var Nørresundby, hvor det skulle indtage en ladning cement. Allerede om natten faldt det i med tåge på vejen over Kattegat, og denne fæle tåge holdt sig ud over Nord-

søen. Skibet blev derved forsinket, og dette ærgrede H. N. Andersen i allerhøjeste grad, da han havde lovet at være i London på et ganske bestemt klokkeslet.

3. Trods tågen blev London nået, om ikke på det lovede tidspunkt, så dog på den lovede dag, og det tør nok antydes, at det nye skorstensløse skib vakte opmærksomhed i verdens største havneby. Pressefotografer og journalister vimsede om bord tidlig og silde, og der fremkom lange artikler i bladene om det mærkelige skib. H. N. Andersen var rundhåndet med indbydelser til at bese skibet og være gæst ved hans bord, og fra gæsternes side faldt der mange smigrende udtalelser om det smukke skib og om Danmark. Den engelske marineminister sagde således: Jeg vidste, at Danmark var et foregangsland, når det gjaldt landbrug, men at danskerne også skulle lære os englændere søfart, det havde jeg alligevel ikke tænkt.
4. Rejsens mål var Bangkok. Den tid, det lå i havn her, blev bevæget og rig på oplevelser for skibets fører og dets besætning. Hver dag sås nye ansigter om bord, til tider flere hundrede på een gang, og skibet blev lovprist i høje toner. Efter triumferne her vendte Selandia hjem med en god last af ris, teaktræ, peber, cobra og gumi, og en smuk sommerdag lå det og lossede cobra i Aarhus som den første danske havn.

Selandia var Ø. K.'s første motorskib; i vore dage består hele selskabets flåde kun af motorskibe, og de allerfleste af dem er bygget på danske værfter.

### **Regning.**

(3 timer)

1. a)  $125 \text{ km } 725 \text{ m} + 8,028 \text{ km} + 756 \text{ m} + 59 \text{ km} + 9,783 \text{ km}$ .  
 b)  $378^{7/15} \cdot 264$ .  
 c)  $518,9 : 2,16$ . (2 dec.).
2. En mand med en årlig indtægt på 11870 kr. bruger 1127,65 kr. til husleje.  
 Hvor mange % udgør huslejen af hans årsindtægt?
3. Fabrikant Olsen solgte 9000 kr.  $4\frac{1}{2}$  % kreditforenings obligationer til kurs  $90\frac{1}{4}$ .  
 Find kursværdien?  
 Fra denne blev der fradraget 1 ‰ i kurtage.  
 Find restbeløbet?
4. En klasse med 25 elever foretog i sommerferien en rejse til Frankrig. Billetter og fortæring på rejsen kostede 2715,40 kr.  
 Rejsen gik gennem Tyskland, og for ophold her i 1 døgn betaltes 199,50 mark (kurs 122).



I Paris blev udgifterne for 4 døgn's ophold med udflugter og billetter 8287,50 frs. (kurs 14,60).

Hvor meget blev de samlede udgifter i danske penge?

5. En mand køber en byggegrund 90 m lang og 40 m bred for 5,50 kr. pr. m<sup>2</sup>, hertil kommer 6 % i omkostninger.

a) Hvor meget betaler han for byggegrunden?

Da han skal bygge et hus, udgraves en grund 14 m lang, 8<sup>1</sup>/<sub>2</sub> m bred og 1,30 m dyb. Prisen for udgravningen er 2,00 kr. pr. m<sup>3</sup> indtil 70 cm dybde, derefter betales der 50 øre ekstra pr. m<sup>3</sup> for hver påbegyndt 30 cm.

Hvor meget koster det at få grunden udgravet?

## 2. f.-mellem.

### Diktat.

(Læses først op i sammenhæng af dansklæreren. Derefter dikteres hver »mundfuld« to gange. Af skilletegn dikteres kun punktum.)

*Heden for hundrede år siden.*

For hundrede år siden så der anderledes ud i Jylland end nu. I den egn, hvor Herning nu ligger, var der dengang store heder og moser og kun enkelte gårde og huse.

Disse hedeegne var meget fattige. Jordbruget kunne ikke føde en familie, og for at forøge indtægten strikkede man uldtøj i de ledige stunder. Fårehyrden strikkede, når han sad på sin lyngtue mellem fårene. Manden strikkede, når han gik i marken, og børnene kunne håndtere bindehosen, lige fra de var 6—7 år gamle.

Om aftenen samledes unge og gamle i gårdene til bindestue. Her strikkede de om kap og forkortede tiden med fortælling og sang.

I de fattige husmandsstuer sad hele familien og bandt, som det kaldtes. For at børnene ikke skulle blive søvnige, sang moderen gamle viser for dem. Disse viser blev sunget så ofte, at de aldrig glemtes.

### Referatstil.

(3 timer)

(Teksten skal fjernes efter en halv times forløb.)

(Læs først hele teksten igennem. Læs derefter de enkelte afsnit hver for sig og giv dem efterhånden overskrift, som du skriver ned på kladdepapiret. Noter enkelte vanskelige ord. Andre notater må ikke gøres. Teksten læses atter igen som helhed, og derefter skrives stilen.)

*Storm over Vestjylland.*

En efterårsdag blev Vestjylland hærget af en orkanagtig storm fra nordvest, der satte store vandmasser ind imod land.

1. Ved Hvide Sande blev hele havnepladsen overskyldet, og vandet gik helt op i den lille by, så at beboerne flere steder måtte vade

- i vand til knæene for at komme ud af husene, og fra et enkelt hus måtte kone og børn sejles ind til det tørre land i en båd.
2. I Esbjerg havn gik vandet op over bolværkerne. Alle moler stod under vand, og englandsbådene lå fuldstændig afskåret fra tørt land. Selve havnepladsen lignede en sø, og her stod jernbanevognene i vand til midt op på hjulene.
  3. a) De store engstrækninger langs Sønderjyllands vestkyst, der beskyttes mod havet ved store digeanlæg, var en overgang truet med oversvømmelse. Stormen pressede vandet ind mod digerene med en sådan kraft, at det adskillige gange så ud, som om det var umuligt at hindre vandmasserne i at bryde igennem, men det lykkedes hver gang kystvagten at sikre de udsatte steder ved hjælp af sand-sække.
    - b) Et enkelt sted — lidt nord for byen Højer — var der nær sket en ulykke. Her var et par mand gået ud for at forsøge at bringe en motorbåd i sikkerhed, men forsøget mislykkedes. Båden rev sig løs og blev af det oprørte hav slynget over diget. To politibetjente, der fra Højer havde fulgt mændenes arbejde, satte sig nu i en bil og kørte ud for at komme dem til hjælp, men netop som de nåede ud til stedet, brød vældige brådsøer ind over diget og begravede både dem og bilen under sig. Det lykkedes dog de to politimænd at slippe ud af bilen og nå ind på det tørre. Men inden kystvagten nåede at få hullet i diget stoppet til med sand-sække, var flere kvadratkilometer af det lave kystland oversvømmet.

### Regning.

(3 timer)

1. a.  $65^{\frac{6}{7}} + 98^{\frac{5}{14}} \div 51^{\frac{11}{42}} + 86^{\frac{2}{21}}$   
 b.  $768,05 \cdot 90,08$   
 c.  $0,916 : 0,89$  (2 dec.)
2. Når kaffen stiger fra 17,60 kr. til 20,00 kr. pr. kg, og en familie bruger 375 gr. pr. uge, hvor meget stiger udgiften så til familiens kaffeforbrug i et år?
3. I Oslo er der 36990 skolesøgende børn. Når pigernes antal forholder sig til drengenes som 5 til 4, hvor mange er der så af hver slags?
4. I en dam i et anlæg var der 738 vildænder. Når der blev fanget og undlivet  $16^{\frac{2}{3}}\%$  af ænderne, hvor mange var der så tilbage i dammen?
5. I den påtænkte øresundsbro skal der være en firkantet betonpille, som stikker 4 m ned i mudderet. Når dette stykke udgør  $\frac{2}{3}\%$  af hele pillens længde, hvor lang er pillen så?

Når hver af siderne er 3,5 m lang, hvor mange m<sup>3</sup> af pillen er så nede i muddret?

Hvor stor er overfladen (sider og bund) på det stykke af pillen, som står nede i muddret?

## 1. f.-mellem.

### Diktat.

(Læses først op i sammenhæng af dansklæreren. Derefter dikteres hver »mundfuld« to gange. Alle skille tegn dikteres.)

For 700 år siden så Danmark helt anderledes ud end i vore dage. Ganske vist var hav og land fordelt omtrent som nu. Årstiderne skiftede ligesom nu; men ellers var det meste så forskelligt fra nu, at hvis en af os blev hensat til de tider, ville han ikke kunne kende landet igen.

I alle landsdele groede skoven vildt. Da folkemængden senere tog stærkt til, ryddede bønderne dog meget skov for at tage ny jord ind og bygge nye landsbyer. Disse lå som oftest tæt samlet midt i bymarken, og de var undertiden omgivet af en grav. Hvis man kom rejsende og var kommet igennem en landsby, traf man derfor som regel ingen boliger, før man kom til næste landsby. Bondens hus var af træ, og taget var af lyng eller strå, og i taget var der et hul, hvor røgen fra ildstedet trak ud.

### Genfortælling.

(2½ time)

(Læses op to gange af dansklæreren.)

En mand ville udvandre til Amerika. Han rejste til Hamborg for derfra at tage med et skib. I Hamborg købte han straks billet til skibet og fik sine sager om bord.

Skibet skulle imidlertid først sejle om et par timer, og manden ville da benytte ventetiden til at se sig lidt om i byen. Han kom på sin vandring til en stor have, og da porten stod åben, gik han derind. I en græsplæne fik han øje på en firkløver, som han plukkede, da han tænkte, at den måske ville bringe ham lykke.

Pludselig kom opsynsmanden og bad ham følge med til kontoret, fordi han havde gået på græsplænen. Manden spurgte, om han ikke kunne betale sin bøde med det samme, da han havde travlt. Dette kunne ikke lade sig gøre; han måtte følge med.

På kontoret betalte han bøden og skyndte sig at komme af sted til havnen. Her så han til sin ærgrelse, at skibet var sejlet, så han måtte blive hjemme.

Nogle dage senere læste han i avisen, at skibet var gået under med mand og mus.

**Regning.**

(2½ time)

1.  $4,562 + 39,27 + 27 + 0,5 \div 6,435$ .
2.  $44,82 \cdot 5,69$ .
3.  $8237,7 : 1,8$ .
4.  $47^{3/14} + 23^{1/2} + 64^{1/7} + 39^{5/28}$ .
5. Jensen køber hos møbelhandleren et bord til 385,75 kr., en stor stol til 567,00 kr. og en mindre stol til 237,25 kr.  
Han betaler kontant og får 8 % rabat. Hvor meget betaler han.
6. Et køkkengulv er 3,9 m langt og 2 m bredt. Køkkenbordet dækker 1,3 m<sup>2</sup>. Resten af gulvet skal dækkes af linoleum.  
Hvor mange m<sup>2</sup> linoleum skal der købes?  
Hvad koster det, når 1 m<sup>2</sup> koster 37 kr.?

**5. klasse.****Diktat.**

(Læses først op i sammenhæng af dansklæreren. Derefter dikteres hver »mundfuld« to gange. »Chaufføren« og »ambulancen« skrives på vægtavlen.  
(Alle tegn dikteres.)

Nogle drenge havde i går fundet på en livsfarlig leg. De skiftedes til at indhente lastbilerne og hænge sig bag i dem, og den niårige Arne var den ivrigste i de kåde løjer.

Arne havde netop indhentet en stor lastbil, der med temmelig stærk fart kørte ind mod byen, og med et dristigt spring hagede han sig fast bag i bilen.

Chaufføren, der ikke havde nogen anelse om, hvad der foregik bag ham, satte imidlertid farten endnu mere op for at overhale en anden lastvogn; men i samme øjeblik slap drengen taget. Han styrtede til jorden med stor kraft og slog hovedet mod fortovskanten. Ti minutter senere kom ambulancen kørende i fuld fart, og den blødende dreng kørtes til sygehuset, hvorfra man tilkaldte drengens forældre.

**Genfortælling.**

(2 timer)

(Læses op to gange af dansklæreren. Overskriften skrives på vægtavlen.)

*En slem udenlandsrejse.*

Hr. Pedersen havde mange penge, og engang fik han lyst til at rejse til Tyskland. Men hr. Pedersen var dum; han huskede slet ikke på, at han ikke kunne tale tysk. Han tog en god madpose med hjemmefra, og så rejste han.

Det gik godt, så længe der var noget i madposen. Men da den var tom, blev han til sidst så sulten, at det sved i hans mave. Han spurgte flere mennesker om, hvor han kunne få mad, men de forstod ham ikke. Da pegede han på sin mund og lavede nogle fæle grimasser. De gode tyskere tænkte, at han led af en frygtelig tandpine. De trak derfor af sted med ham hen til en tandlæge, som trak to af hans tænder ud. Det måtte hr. Pedersen betale fem mark for. Så snart han kom ud, pakkede han sine sager sammen og rejste hjem til Danmark.

### Regning.

(2 timer)

1.  $44 \text{ km } 877 \text{ m} + 12 \text{ km } 63 \text{ m} + 612 \text{ m} \div 11 \text{ km } 567 \text{ m}$ .
2.  $86\frac{5}{8} \cdot 34$ .
3.  $12345\frac{1}{7} : 8$ .
4.  $11\frac{1}{2} + 37\frac{2}{3} + 44\frac{4}{5} + 25\frac{8}{15}$ .
5. 248 dus. 5 stk. : 11.
6. Kaja køber hos bageren 12 stk. wienerbrød à 18 øre, 6 kager à 25 øre,  $\frac{1}{2}$  rugbrød til 53 øre og et stort franskbrød til 90 øre. Hvor meget måtte hun betale?  
Hvor mange småkager à 6 øre kunne hun få for resten af pengene, når hun havde 6,95 kr. med?
7. Fru Hansens høns lagde i en uge 154 æg.  $\frac{2}{7}$  af æggene lagde hun fra til udrugning,  $\frac{2}{11}$  beholdt hun selv til husholdningen. Resten solgte hun.  
Hvor mange æg solgte hun?  
Når 1 snes æg kostede 4,40 kr., hvad fik hun så for æggene?

## 4. klasse.

### Diktat.

(Læses først op i sammenhæng af dansklæreren. Derefter dikteres hver »mundfuld« to gange. Alle skilletegn dikteres.)

Tæt ved en øde fjord lå et fattigt hus. Her var lille Ole ene hjemme. Pludselig blev det et frygteligt uvejr. Vandet i fjorden steg, og snart slog høje bølger op om huset. Den stakkels dreng måtte nu kravle op på taget for ikke at drukne. Han var meget bange og råbte om hjælp. Mange lange timer sad han på taget og flere gange rystede huset, så han troede, at vandet ville rive ham med sig i dybet. Først ud på natten blev det bedre vejr, og da vandet faldt, blev den våde og trætte Ole bragt i land af venlige naboer.

**Regning.**

(2 timer)

1.  $342 + 9 + 1240 + 57 + 898 + 44$ .
2.  $247 \text{ hl } 3 \text{ l} \div 39 \text{ hl } 89 \text{ l}$ .
3.  $142,09 \text{ m} \cdot 64$ .
4.  $1075,59 \text{ kr.} : 37$ .
5. Hvor meget er  $\frac{1}{8}$  af  $225 \text{ km}$ ?
6. 3 dusin knive koster  $84 \text{ kr. } 60 \text{ øre}$ .  
Hvor meget koster 1 kniv?
7. Gartner Olsen købte  $850 \text{ kg}$  kartofler til  $22 \text{ øre pr. kg}$ .  
Hvor meget gav han for kartoflerne?  
Han solgte dem igen for  $30 \text{ øre pr. kg}$ .  
Hvor meget tjente han?

**3. klasse.****Diktat.**

(Læses først op i sammenhæng af dansklæreren. Derefter dikteres hver »mundfuld« to gange. Alle skilletegn dikteres.)

Eriks far er gårdmand ude på landet. I stalden står mange dyr. Der er køer, heste, grise og får. Hver morgen går Erik ud for at se, når dyrene får mad. Derefter skal han i skole. Denne begynder med morgensang. Erik skriver mest med blyant, men han kan også bruge blæk. Til middag går Erik hjem for at spise. Erik fortæller mor og far, hvad læreren har lært børnene i dag, mens han spiser sin middagsmad.

**Regning.**

(2 timer)

1.  $5235 + 19 + 484 + 3752$ .
2.  $9618 \div 6832$ .
3.  $7908 \cdot 86$ .
4.  $468391 : 7$ .
5.  $96 \text{ døgn } 9 \text{ timer} \div 78 \text{ døgn } 14 \text{ timer}$ .
6. Hvor meget skal fru Hansen betale for  $16$  kager, når  $1$  kage koster  $24 \text{ øre}$ ?  
Hvor meget får hun tilbage på  $10 \text{ kr.}$ ?

## Optagelsesprøven til mellemskolen 1954.

### Genfortælling.

(Læses to gange. — Overskriften skrives på vægtavlen.)

#### *En tapper hund.*

En kendt læge i Berlin ejede en stor, smuk hund.

En dag, da lægen sad ved sit skrivebord, blev han opmærksom på en usædvanlig larm uden for sine vinduer. Da han så ud, bemærkede han to snavsede gadedrenge, som ville drukne en gammel hund i en dyb kanal, der fandtes midt i gaden.

Da lægen så, at drengene kastede hunden i vandet, blev han rasende og ville ile hunden til hjælp; men i det samme så han sin egen hund, Leo, der uden at betænke sig sprang i vandet. Leo havde set, hvorledes drengene havde behandlet det stakkels dyr. Den svømmede hen til den fremmede hund og slæbte den ind til bredden. Her forsøgte drengene at drive hundene ud igen; men Leo truede dem med sine skarpe tænder, og næppe havde de to drenge set det, før de stak af.

Lægen råbte på Leo; men for første gang i sit liv adlød hunden ikke sin herre. Først da han selv kom ned på gaden og førte begge hunde med hjem, var Leo tilfreds.

### Diktat.

(Oplæses først i sammenhæng. — Hver »mundfuld« dikteres to gange. Alle skilletegn dikteres.)

#### *Et slemt vejr.*

En dag i februar måned / sidste år / blæste det op / til storm. / Blæsten havde været kraftig / fra morgenstunden; / men ved middagstid / blev den så voldsom, / at det var vanskeligt / at gå eller cykle / på gaderne. /

Sidst på eftermiddagen / var stormen på sit højeste; / vinden hylede og peb, / træer og lygtepæle / truede med at vælte, / og ude på landet / blev taget revet af / mange stalde og lader. /

Hen på natten / stilnede stormen af, / og næste dag / meldte radioen og aviserne / om de ulykker, / den havde voldt. / Der var især / sket store skader / på havene, / hvor mange skibe / havde haft svært / ved at klare sig, / mens sømændene / havde været i stor fare / for at blive skyllet / over bord / og drukne / i det hårde vejr. /

Efter uvejret / havde fiskerne / på Jyllands vestkyst / travlt med at redde / deres garn / og andre redskaber, / som havde været i brug, / før stormen brød løs. / Meget var ødelagt; / men alligevel / var der glæde over, / at ingen mennesker / havde sat livet til. /

### Regning.

1. a)  $47,12 : 38 = 907.$

b)  $58 \text{ km} + 1 \text{ km } 38 \text{ m} + 96 \text{ m} \div 19 \text{ km } 9 \text{ m}.$

- c) Find  $\frac{9}{13}$  af 8939 m 6 cm.
- d) 7 par skjorter koster 234,50 kr. Hvor meget koster 9 par skjorter?
2. På en fabrik arbejdes der de første 5 dage af ugen 8 timer daglig, men om lørdagen kun 6 timer. Fabrikken beskæftiger 57 mand, der hver får 3,78 kr. i timen.  
Hvor mange penge må fabrikken udbetale i ugeløn?  
Hvor meget kunne hver af de 57 arbejdere få i timeløn næste år, hvis fabrikken hver uge ialt udbetaler 11.799 kr. i ugeløn?
3. 400 appelsiner blev købt for 12 øre pr. stk. Fragten udgjorde 5 kr. Find salgsprisen, når fortjenesten udgjorde 20,60 kr.  
Nogle appelsiner rådned. Resten blev solgt for 23 øre pr. stk.  
Hvor mange appelsiner rådned?



### III. Lærerpersonalet.

1. april 1954.

#### Skoledirektør.

B. Kristensen, f. <sup>30/6</sup>90, ansat <sup>1/6</sup>15, anc. <sup>1/4</sup>46.

#### Skoleinspektørembeder.

Navne	Født	Ansats i Aalb.		Skole	Anc.	Anm.
		Lærer	S.insp.			
1. J. I. Christensen <sup>1)</sup> . . . . .	<sup>8/</sup> 189	<sup>1/2</sup> 16	<sup>1/1</sup> 31	Hobr.	<sup>1/1</sup> 31	
2. H. H. Kristensen <sup>1)</sup> . . . . .	<sup>20/10</sup> 84	<sup>1/3</sup> 26	<sup>1/1</sup> 38	Kjell.	<sup>1/1</sup> 38	
3. K. C. Værnfeldt <sup>1)</sup> . . . . .	<sup>25/7</sup> 86	<sup>1/2</sup> 25	<sup>1/5</sup> 40	Rantz.	<sup>1/5</sup> 40	
4. J. E. Jensen <sup>1)</sup> . . . . .	<sup>28/2</sup> 93	<sup>1/12</sup> 19	<sup>1/7</sup> 41	Vejg. v.	<sup>1/7</sup> 41	
5. M. A. P. Bie <sup>2)</sup> . . . . .	<sup>12/5</sup> 94	<sup>1/12</sup> 25	<sup>1/8</sup> 42	Danm.	<sup>1/8</sup> 42	
6. O. R. Nielsen <sup>1)</sup> . . . . .	<sup>27/2</sup> 91	<sup>1/3</sup> 21	<sup>1/3</sup> 46	Øst.	<sup>1/3</sup> 46	
7. H. S. Kreilgaard <sup>2)</sup> . . . . .	<sup>19/4</sup> 96	<sup>1/1</sup> 28	<sup>1/11</sup> 48	Sbro.	<sup>1/4</sup> 46	
8. Hans P. Hansen <sup>1)</sup> . . . . .	<sup>26/9</sup> 04	<sup>1/11</sup> 46	<sup>1/11</sup> 46	Vejg. ø.	<sup>1/11</sup> 46	
9. Einar Duus <sup>3)</sup> . . . . .	<sup>19/3</sup> 03	<sup>1/7</sup> 34	<sup>1/5</sup> 49	Ryeg.	<sup>1/5</sup> 49	
10. Kirsten Strunge <sup>1)</sup> . . . . .	<sup>28/10</sup> 15	<sup>1/12</sup> 49	<sup>1/12</sup> 49	Anbv.	<sup>1/12</sup> 49	
11. Johs. Sørensen <sup>2)</sup> . . . . .	<sup>14/7</sup> 98	<sup>1/2</sup> 25	<sup>1/11</sup> 50	P. P.	<sup>1/11</sup> 47	
12. W. Bjerger Kirkholm <sup>5)</sup> . . . . .	<sup>26/7</sup> 10	<sup>1/10</sup> 36	<sup>1/7</sup> 51	Centr.	<sup>1/7</sup> 51	
13. Aage Carl Pedersen <sup>4)</sup> . . . . .	<sup>8/11</sup> 95	<sup>1/7</sup> 21	<sup>1/4</sup> 53	Fry.	<sup>1/4</sup> 53	
14. Kristen Stadsvold <sup>2)</sup> . . . . .	<sup>25/8</sup> 05	<sup>1/7</sup> 34	<sup>1/5</sup> 53	Vestk.	<sup>1/1</sup> 51	

<sup>1)</sup> Læser 12 timer ugentlig. <sup>2)</sup> Læser 15 timer ugentlig. <sup>3)</sup> Læser 18 timer ugentlig.  
<sup>4)</sup> Læser 21 timer ugentlig. <sup>5)</sup> Læser 24 timer ugentlig.

#### Viceinspektørembeder.

Navne	Født	Ansats i Aalb.		Skole	Anc.	Anm.
		Lærer	Vicei.			
1. Agnes P. Færch <sup>2)</sup> . . . . .	<sup>24/7</sup> 84	<sup>1/1</sup> 11	<sup>1/1</sup> 34	P. P.	<sup>1/4</sup> 43	
2. K. G. Kaffka <sup>2)</sup> . . . . .	<sup>24/12</sup> 85	<sup>1/2</sup> 16	<sup>1/1</sup> 34	Rantz.	<sup>1/4</sup> 43	
3. L. N. Wrist <sup>2)</sup> . . . . .	<sup>28/4</sup> 88	<sup>1/12</sup> 14	<sup>1/1</sup> 37	Danm.	<sup>1/4</sup> 43	
4. Jens Chr. Thygesen <sup>2)</sup> . . . . .	<sup>17/11</sup> 93	<sup>1/3</sup> 21	<sup>1/0</sup> 42	Vejg. ø.	<sup>1/4</sup> 43	
5. H. O. Kjær <sup>3)</sup> . . . . .	<sup>22/7</sup> 97	<sup>1/4</sup> 23	<sup>1/0</sup> 43	P. P.	<sup>1/4</sup> 43	
6. H. Flyger <sup>3)</sup> . . . . .	<sup>11/6</sup> 95	<sup>1/10</sup> 24	<sup>1/12</sup> 44	Hobr.	<sup>1/4</sup> 43	
7. Anna Pedersen <sup>4)</sup> . . . . .	<sup>14/3</sup> 03	<sup>1/5</sup> 31	<sup>1/8</sup> 46	Øst.	<sup>1/8</sup> 43	
8. O. Fr. Tofthøj <sup>3)</sup> . . . . .	<sup>8/7</sup> 96	<sup>1/11</sup> 22	<sup>1/1</sup> 47	Vejg. v.	<sup>1/1</sup> 44	
9. H. G. Petersen <sup>4)</sup> . . . . .	<sup>20/6</sup> 99	<sup>1/8</sup> 30	<sup>1/4</sup> 49	Ryeg.	<sup>1/10</sup> 45	
10. Gerda E. Madsen <sup>4)</sup> . . . . .	<sup>3/11</sup> 11	<sup>1/6</sup> 37	<sup>1/7</sup> 50	Sbro.	<sup>1/7</sup> 47	
11. Knud Gellert <sup>4)</sup> . . . . .	<sup>12/8</sup> 14	<sup>1/10</sup> 45	<sup>1/7</sup> 50	Anbv.	<sup>1/8</sup> 48	
12. Nik. Nielsen <sup>4)</sup> . . . . .	<sup>25/3</sup> 08	<sup>1/7</sup> 34	<sup>1/1</sup> 51	Sbro.	<sup>1/1</sup> 48	
13. J. C. Pedersen <sup>2)</sup> . . . . .	<sup>1/3</sup> 90	<sup>1/4</sup> 23	<sup>1/11</sup> 52	Ryeg.	<sup>1/11</sup> 46	
14. N. Nørg. Christensen <sup>3)</sup> . . . . .	<sup>3/5</sup> 97	<sup>1/6</sup> 31	<sup>1/4</sup> 53	Vestk.	<sup>1/4</sup> 47	
15. Holger Gunge <sup>4)</sup> . . . . .	<sup>4/4</sup> 13	<sup>1/5</sup> 52	<sup>1/8</sup> 53	Kjell.	<sup>1/8</sup> 50	
16. Inge Marie Hvidmark <sup>1)</sup> . . . . .	<sup>7/3</sup> 23	<sup>1/6</sup> 53	<sup>1/6</sup> 53	Sbro.	<sup>1/6</sup> 53	
17. Erik Kristensen <sup>4)</sup> . . . . .	<sup>22/12</sup> 17	<sup>1/8</sup> 43	<sup>1/4</sup> 54	Vestk.	<sup>1/6</sup> 51	

<sup>1)</sup> Læser 18 timer ugentlig. (skolepsykolog). <sup>2)</sup> Læser 24 timer ugentlig.  
<sup>3)</sup> Læser 27 timer ugentlig. <sup>4)</sup> Læser 30 timer ugentlig.

## Overlærerembeder.

Navne	Født	Ansæt i Aalb.		Skole	Anc.	Anm.
		Lærer	O.lærer			
1. Elise K. Kortegaard <sup>3)</sup> . . . . .	15/1085	1/012	1/446	Vjg. v.	1/443	
2. Anna Stæhr, f. Eigenbrod <sup>1)</sup> . . . . .	14/189	1/216	"	P. P.	1/443	
3. Karen A. Reimer <sup>3)</sup> . . . . .	11/488	1/217	"	Rymsg.	1/443	
4. Hollen J. Jørgensen <sup>3)</sup> . . . . .	11/088	1/718	"	Danm.	1/443	
5. J. P. Sunesen <sup>3)</sup> . . . . .	12/088	1/420	"	Rymsg.	1/443	
6. R. Kofod <sup>3)</sup> . . . . .	20/89	1/420	"	P. P.	1/443	
7. Sanna K. Funch <sup>3)</sup> . . . . .	13/089	1/020	"	Rymsg.	1/443	
8. Sigurd Daugbjerg <sup>3)</sup> . . . . .	3/092	1/321	"	Rymsg.	1/443	
9. Thora Jensen <sup>3)</sup> . . . . .	18/093	1/723	"	Rantz.	1/443	
10. Lars K. L. Damborg <sup>4)</sup> . . . . .	6/1195	1/124	"	P. P.	1/443	
11. J. C. Lynning-Hansen <sup>4)</sup> . . . . .	29/195	1/1024	"	Danm.	1/443	
12. Karen Jenny Jepsen <sup>3)</sup> . . . . .	14/390	1/1024	"	P. P.	1/443	
13. G. Lebrecht-Nielsen, f. Nielsen <sup>3)</sup> . . . . .	16/093	1/1024	"	Rymsg.	1/443	
14. K. Jørgensen, f. Nielsen <sup>4)</sup> . . . . .	14/496	1/225	"	P. P.	1/443	
15. Holger Christensen <sup>1)</sup> . . . . .	10/1096	1/025	"	Rantz.	1/443	
16. Ludv. M. Nielsen <sup>4)</sup> . . . . .	23/794	1/526	"	P. P.	1/443	
17. Emilie M. Brandt <sup>3)</sup> . . . . .	18/492	1/526	"	Kjell.	1/443	
18. Martin Hansen <sup>3)</sup> . . . . .	27/790	1/227	"	Danm.	1/443	
19. Dagny Bjerre <sup>4)</sup> . . . . .	5/094	1/028	"	Vjg. ø.	1/443	
20. Jens Chr. Jensen <sup>3)</sup> . . . . .	24/389	1/029	"	Vjg. ø.	1/443	
21. Rs. Bornæs <sup>3)</sup> . . . . .	6/492	1/1131	"	Danm.	1/443	
22. Karen M. Karlsbjerg <sup>3)</sup> . . . . .	1/091	1/1021	1/447	Vjg. v.	1/444	
23. A. Søndergaard-Hansen, f. Johansen <sup>1)</sup> . . . . .	11/093	1/728	1/447	Rymsg.	1/444	
24. P. M. Jensen <sup>4)</sup> . . . . .	8/197	1/429	1/447	Danm.	1/444	
25. S. Jensen . . . . .	8/099	1/728	1/047	Rantz.	1/044	
26. M. E. Lynning-Hansen <sup>2)</sup> . . . . .	12/1295	1/1229	1/047	Rymsg.	1/044	
27. S. A. Kjeldsen <sup>4)</sup> . . . . .	13/298	1/129	1/448	Danm.	1/445	
28. S. Aa. Johansen . . . . .	20/1199	1/126	1/448	Sbro.	1/445	
29. E. H. H. Thon . . . . .	25/1003	1/729	1/1048	Øst.	1/1045	
30. M. Kristensen, f. Juul <sup>4)</sup> . . . . .	12/299	1/830	1/1048	Rymsg.	1/1045	
31. J. Bækgaard Andersen <sup>4)</sup> . . . . .	1/096	1/528	1/149	Vjg. ø.	1/146	
32. Th. L. Lyngby . . . . .	22/000	1/434	1/149	Vjg. ø.	1/146	
33. O. M. Jørgensen, f. Petersen <sup>4)</sup> . . . . .	11/395	1/429	1/449	Hobr.	1/446	
34. B. D. Rasmussen, f. Christensen <sup>4)</sup> . . . . .	30/798	1/1129	1/449	Rymsg.	1/446	
35. Kamma A. N. Boel <sup>4)</sup> . . . . .	29/197	1/030	1/749	Kjell.	1/746	
36. K. A. B. Nielsen . . . . .	20/304	1/231	1/849	Øst.	1/846	
37. Th. A. Johansen <sup>1)</sup> . . . . .	11/1005	1/1033	1/849	Danm.	1/846	
38. A. C. Houman <sup>1)</sup> . . . . .	28/095	1/1234	1/849	P. P.	1/846	

Navne	Født	Ansæt i Aalb.		Skole	Anc.	Anm.
		Lærer	O.lærer			
39. K. K. Larsen	0 <sup>7</sup> /01	1 <sup>6</sup> /36	1 <sup>8</sup> /49	Ryescg.	1 <sup>8</sup> /46	
40. Knud Hansen	18 <sup>10</sup> /00	1 <sup>6</sup> /35	1 <sup>12</sup> /49	Vjg. ø.	1 <sup>12</sup> /46	
41. O. Hanghøj <sup>4)</sup>	10 <sup>12</sup> /98	1 <sup>6</sup> /35	1 <sup>2</sup> /50	Danm.	1 <sup>2</sup> /47	
42. Aa. Knudsen	10 <sup>4</sup> /03	1 <sup>7</sup> /32	1 <sup>4</sup> /50	Sbro.	1 <sup>4</sup> /47	
43. Ingrid Ulmits	8 <sup>7</sup> /05	1 <sup>12</sup> /37	1 <sup>4</sup> /50	Sbro.	1 <sup>4</sup> /47	
44. Mathilde Madsen	31 <sup>12</sup> /99	1 <sup>12</sup> /29	1 <sup>6</sup> /50	Vjg. v.	1 <sup>6</sup> /47	
45. Niels P. Engelbrechtsen	9 <sup>2</sup> /04	1 <sup>6</sup> /29	1 <sup>7</sup> /50	Vjg. v.	1 <sup>7</sup> /47	
46. Mette Marie Jepsen, f. Grauengård	13 <sup>10</sup> /99	1 <sup>4</sup> /34	1 <sup>7</sup> /50	Vjg. ø.	1 <sup>7</sup> /47	
47. Chr. A. Stavad <sup>4)</sup>	17 <sup>8</sup> /99	1 <sup>10</sup> /26	1 <sup>4</sup> /51	Centr.	1 <sup>4</sup> /48	
48. Jens Peter Ovesen	9 <sup>5</sup> /10	1 <sup>6</sup> /36	1 <sup>4</sup> /51	Centr.	1 <sup>4</sup> /48	
49. Maria Hundahl Hansen <sup>4)</sup>	27 <sup>8</sup> /98	1 <sup>4</sup> /30	1 <sup>6</sup> /51	Vjg. ø.	1 <sup>6</sup> /48	
50. Lars Jørgen Nielsen	9 <sup>10</sup> /03	1 <sup>7</sup> /32	1 <sup>6</sup> /51	Sbro.	1 <sup>6</sup> /48	
51. Johs. A. Christiansen	12 <sup>3</sup> /04	1 <sup>7</sup> /32	1 <sup>6</sup> /51	Vjg. v.	1 <sup>6</sup> /48	
52. Karen Rosager-Hansen f. Gundersen	22 <sup>10</sup> /04	1 <sup>8</sup> /49	1 <sup>4</sup> /52	Ryescg.	1 <sup>4</sup> /49	
53. Johann M. L. Jürgensen	13 <sup>12</sup> /05	1 <sup>2</sup> /50	1 <sup>4</sup> /52	Sbro.	1 <sup>4</sup> /49	
54. Harald Tamborg	7 <sup>6</sup> /05	1 <sup>4</sup> /38	1 <sup>4</sup> /52	Ryescg.	1 <sup>4</sup> /49	
55. Sigurd Rasmussen	9 <sup>11</sup> /05	1 <sup>10</sup> /32	1 <sup>4</sup> /52	Ryescg.	1 <sup>4</sup> /49	
56. Ellen Gudrun Stelzner	22 <sup>4</sup> /03	1 <sup>7</sup> /32	1 <sup>4</sup> /52	Sbro.	1 <sup>4</sup> /49	
57. Lucie J. A. Petersen <sup>4)</sup>	20 <sup>2</sup> /99	1 <sup>6</sup> /33	1 <sup>8</sup> /52	Ryescg.	1 <sup>8</sup> /49	
58. Beate Johanne Winther	24 <sup>6</sup> /03	1 <sup>11</sup> /32	1 <sup>8</sup> /52	Ryescg.	1 <sup>8</sup> /49	
59. Anna Marie Poulsen, f. Poulsen	24 <sup>8</sup> /05	1 <sup>10</sup> /33	1 <sup>15</sup> /3	Anbv.	1 <sup>15</sup> /0	
60. A. Rosager-Hansen	7 <sup>8</sup> /04	1 <sup>12</sup> /38	1 <sup>15</sup> /3	Anbv.	1 <sup>15</sup> /0	
61. Chr. Nørgaard Bech <sup>4)</sup>	27 <sup>6</sup> /96	1 <sup>7</sup> /32	1 <sup>4</sup> /53	Øst.	1 <sup>4</sup> /50	
62. Emil Petersen	2 <sup>8</sup> /07	1 <sup>6</sup> /35	1 <sup>4</sup> /53	Vjg. ø.	1 <sup>4</sup> /50	
63. Willy Jørgensen	24 <sup>2</sup> /08	1 <sup>6</sup> /38	1 <sup>4</sup> /53	Vjg. ø.	1 <sup>4</sup> /50	
64. Margrethe Lehm <sup>4)</sup>	27 <sup>2</sup> /95	1 <sup>10</sup> /21	1 <sup>4</sup> /53	Fry.	1 <sup>4</sup> /50	
65. Sv. Aage Sørensen	10 <sup>4</sup> /05	1 <sup>2</sup> /40	1 <sup>7</sup> /53	Danm.	1 <sup>7</sup> /50	
66. H. J. Christiansen	20 <sup>8</sup> /07	1 <sup>4</sup> /33	„	Centr.	„	
67. H. Skovgaard Christensen	10 <sup>3</sup> /09	1 <sup>11</sup> /33	„	Hobr.	„	
68. Anna Margrethe Jensen	28 <sup>2</sup> /02	1 <sup>4</sup> /37	„	Vejg. ø.	„	
69. Esther Hansen	9 <sup>11</sup> /07	1 <sup>10</sup> /33	„	Øst.	„	
70. Ursula Hjorth Michelsen	11 <sup>5</sup> /05	1 <sup>8</sup> /43	„	Kjell.	„	
71. Jens Vestesen Møller	17 <sup>12</sup> /04	1 <sup>6</sup> /35	1 <sup>8</sup> /53	Vejg. ø.	1 <sup>8</sup> /50	
72. Svend Aage Ingversen	13 <sup>12</sup> /06	1 <sup>1</sup> /37	„	P. P.	„	
73. Asbjørn Andersen	23 <sup>10</sup> /06	1 <sup>1</sup> /37	„	Ryescg.	„	
74. Ellen Tamborg f. Møller	23 <sup>5</sup> /06	1 <sup>11</sup> /33	1 <sup>15</sup> /4	Danm.	1 <sup>15</sup> /1	
75. Valb. Thomsen f. Olesen <sup>3)</sup>	12 <sup>12</sup> /07	1 <sup>12</sup> /37	1 <sup>4</sup> /54	Rantz.	1 <sup>4</sup> /51	
76. Karen Vibeke Ludwigs	30 <sup>3</sup> /08	1 <sup>2</sup> /34	„	Sbro.	„	
77. Jens Peter Thomsen	4 <sup>1</sup> /05	1 <sup>6</sup> /35	„	Rantz.	„	
78. Chr. Bak Sørensen	25 <sup>10</sup> /08	1 <sup>7</sup> /37	„	Vejg. ø.	„	

Navn	Født	Ansæt i Aalb.		Skole	Anc.	Anm.
		Lærer	O.lærer			
79. Anna Marie Ørum Nielsen, f. Nielsen .....	<sup>31</sup> /1007	<sup>1</sup> /137	<sup>1</sup> /454	Øst.	<sup>1</sup> /451	
80. Inger Jensen .....	<sup>29</sup> /07	<sup>1</sup> /434	„	Vestk.	„	

<sup>1</sup>) Læser 18 timer ugentlig. <sup>2</sup>) Læser 21 timer ugentlig.

<sup>3</sup>) Læser 30 timer ugentlig. <sup>4</sup>) Læser 33 timer ugentlig.

### Faste lærerembeder.

Navne	Født	Fast ansat i Aalb.	Skole	Anc.	Anm.
1. C. P. C. Kiel .....	<sup>7</sup> /04	<sup>1</sup> /1036	P. P.	<sup>1</sup> /1234	
2. J. V. Yde .....	<sup>18</sup> /103	<sup>1</sup> /237	Kjell.	<sup>1</sup> /035	
3. Chr. Malmkjær Skovgaard .....	<sup>7</sup> /812	<sup>1</sup> /537	Vjg. ø.	<sup>1</sup> /1236	
4. E. Hald .....	<sup>11</sup> /810	<sup>1</sup> /1237	Ryeg.	<sup>1</sup> /035	
5. Henry Georg Jensen .....	<sup>21</sup> /808	<sup>1</sup> /438	Vjg. v.	<sup>1</sup> /438	
6. N. K. A. Nielsen <sup>2</sup> ) .....	<sup>22</sup> /199	<sup>1</sup> /1238	Kjell.	<sup>1</sup> /1236	
7. K. Thomsen .....	<sup>1</sup> /106	<sup>1</sup> /1238	Danm.	<sup>1</sup> /1035	
8. C. B. Mathiassen .....	<sup>7</sup> /406	<sup>1</sup> /139	Ryeg.	<sup>1</sup> /035	
9. I. Rønn <sup>1</sup> ) .....	<sup>2</sup> /009	<sup>1</sup> /240	P. P.	<sup>1</sup> /1036	
10. G. K. Mark Andersen .....	<sup>18</sup> /809	<sup>1</sup> /240	Rantz.	<sup>1</sup> /237	
11. E. N. Clausen .....	<sup>19</sup> /1010	<sup>1</sup> /240	Sbro.	<sup>1</sup> /137	
12. W. Rasmussen .....	<sup>27</sup> /405	<sup>1</sup> /1140	Vestk.	<sup>1</sup> /137	
13. H. Toft .....	<sup>4</sup> /007	<sup>1</sup> /41	Øst.	<sup>1</sup> /139	
14. Thor Petersen .....	<sup>6</sup> /213	<sup>1</sup> /41	Kjell.	<sup>1</sup> /40	
15. W. Sinkbæk .....	<sup>22</sup> /810	<sup>1</sup> /1141	P. P.	<sup>1</sup> /439	
16. Ib Ibsen .....	<sup>18</sup> /213	<sup>1</sup> /142	Kjell.	<sup>1</sup> /040	
17. Johs. Pedersen .....	<sup>15</sup> /514	<sup>1</sup> /1042	Ryeg.	<sup>1</sup> /1140	
18. Jens H. Dalsgaard .....	<sup>9</sup> /1015	<sup>1</sup> /1042	Sbro.	<sup>1</sup> /1140	
19. E. N. J. Køllgaard .....	<sup>27</sup> /013	<sup>1</sup> /1042	Hobr.	<sup>1</sup> /241	
20. E. H. Christensen .....	<sup>18</sup> /012	<sup>1</sup> /843	Øst.	<sup>1</sup> /1141	
21. H. Birch Jørgensen .....	<sup>1</sup> /817	<sup>1</sup> /843	Hobr.	<sup>1</sup> /1042	
22. H. P. Østerriis .....	<sup>4</sup> /003	<sup>1</sup> /44	P. P.	<sup>1</sup> /842	
23. F. Busch Knudsen .....	<sup>16</sup> /013	<sup>1</sup> /1244	Hobr.	<sup>1</sup> /244	
24. Niels Aksel Conradsen .....	<sup>8</sup> /405	<sup>1</sup> /445	Vjg. v.	<sup>1</sup> /1240	
25. Verner M. Jensen .....	<sup>10</sup> /717	<sup>1</sup> /1045	Sbro.	<sup>1</sup> /1243	
26. G. Odgaard Christensen .....	<sup>15</sup> /1013	<sup>1</sup> /1045	Ryeg.	<sup>1</sup> /44	
27. N. Pilgaard .....	<sup>4</sup> /717	<sup>1</sup> /1045	Sbro.	<sup>1</sup> /44	
28. S. Pedersen .....	<sup>11</sup> /1017	<sup>1</sup> /1045	Sbro.	<sup>1</sup> /244	
29. K. Nørgaard .....	<sup>18</sup> /019	<sup>1</sup> /846	Kjell.	<sup>1</sup> /044	

Navne	Født	Fast ansat i Aalb.	Skole	Anc.	Anm.
30. Svend B. Olesen	23/1008	1/846	Kjell.	1/842	
31. Søren Andersen	12/319	1/1046	Rantz.	1/245	
32. H. Sundgaard Jensen	2/1120	1/1046	Sbro.	1/1145	
33. Frank E. Jensen	7/1020	1/1046	Kjell.	1/146	
34. Søren Madsen	10/315	1/447	Danm.	1/046	
35. Peder Chr. Pedersen	10/420	1/547	Vjg. v.	1/547	
36. Kristian Jensen	4/720	1/047	Ryescg.	1/046	
37. Gunnar Andersen	20/820	1/047	P. P.	1/346	
38. Paul Bjørsløv	17/121	1/047	Øst.	1/1046	
39. Niels Kjær	19/1220	1/047	Rantz.	1/1145	
40. Jens E. Knudsen	28/812	1/047	Anbv.	1/1240	
41. Oskar S. Schrøder	20/1020	1/148	Hobr.	1/1146	
42. Folmer F. Bisgaard	0/818	1/448	Anbv.	1/047	
43. Aksel Andersen	15/1212	1/448	Øst.	1/745	
44. Hans M. Brusgaard Hansen	17/521	1/748	Danm.	1/846	
45. Knud Larsen	26/122	1/1048	P. P.	1/148	
46. Aage Kjærulff Bisgaard Christensen	17/623	1/1048	Vestk.	1/1048	
47. Poul Storgaard	10/023	1/1148	Ryescg.	1/1247	
48. Jens Jørn Kortegaard	24/722	1/1148	Anbv.	1/1148	
49. Aksel Peter Jensen	28/319	1/1248	Vjg. v.	1/1247	
50. Kaj Ludv. L. Sørensen	10/822	1/149	Vjg. ø.	1/1147	
51. Poul Møllg. Christensen	18/513	1/749	Vjg. v.	1/839	
52. J. K. Østergaard	17/322	1/749	Vestk.	1/248	
53. K. Guldsø Nielsen	27/323	1/749	Ryescg.	1/048	
54. Børge Jensen	13/122	1/849	Sbro.	1/047	
55. Albert Laage-Petersen	17/316	1/849	Kjell.	1/1248	
56. Kaj Jørgensen	10/020	1/849	Rantz.	1/1247	
57. Ole Riis Christensen	20/621	1/849	Sbro.	1/248	
58. Ole Hecquet	11/018	1/849	Rantz.	1/1144	
59. Gunnar Bech	13/709	1/849	Sbro.	1/835	
60. E. S. Schrøder	24/317	1/849	Kjell.	1/445	
61. Svend Geert Jensen	3/622	1/250	Ryescg.	1/1049	
62. H. Højholt Nielsen	10/520	1/450	Øst.	1/1049	
63. Knud Drast	5/019	1/650	Danm.	1/450	
64. M. Hovgaard Rasmussen	24/822	1/750	Hobr.	1/1049	
65. Aage Lindholm Jensen	8/625	1/750	Anbv.	1/049	
66. H. Liendgård-Henriksen	5/220	1/750	Sbro.	1/347	
67. Knud Hansen	9/224	1/750	Sbro.	1/848	
68. Knud Stamhus	7/425	1/050	Vjg. ø.	1/050	
69. K. Grønval Nielsen	10/222	1/050	P. P.	1/850	
70. Carl J. H. Borre Larsen	22/1223	1/050	Danm.	1/050	
71. Helge Fr. Jørgensen	20/1223	1/050	Ryescg.	1/850	

Navne	Født	Fast ansat i Aalb.	Skole	Anc.	Anm.
72. Harald Petersen	5/120	1/050	P. P.	1/050	
73. Jens Chr. Pilgaard	25/05	1/050	Kjell.	1/050	
74. Jens Peter Emil Damborg	20/019	1/1050	Vjg. ø.	1/049	
75. H. Holmgaard Jørgensen	11/022	1/1250	Sbro.	1/1046	
76. Bjarne Lyngsholm	30/020	1/251	Hobr.	1/151	
77. Karl Frederik Lund	30/124	1/751	Vestk.	1/049	
78. Andr. Mejlhede Sørensen	31/1221	1/051	Anbv.	1/051	
79. Ernst Børge Andreasen	30/026	1/252	Ra.	1/051	
80. Einar C. Hansen	24/009	1/352	Øst.	1/052	
81. Orla Jespersen	12/1015	1/452	Øst.	1/042	
82. Herluf A. B. Søndergaard	29/015	1/452	Hobr.	1/42	
83. P. Ussing Olsen	13/028	1/552	Anbv.	1/052	
84. Einar M. Nielsen	22/1225	1/752	Sbro.	1/051	
85. Erik Højer Christensen	10/126	1/752	Kjell.	1/051	
86. Erik Juul Andersen	9/127	1/052	Sbro.	1/052	
87. Erik Larsen	4/424	1/052	Vjg. ø.	1/052	
88. Thorkil Kjært. Jacobsen	30/025	1/052	Vjg. ø.	1/052	
89. Leo Chr. L. Larsen	0/021	1/052	Ryesg.	1/052	
90. Arne Bundgaard	31/123	1/052	Vjg. v.	1/052	
91. Karl Stenstrup Kristensen	1/010	1/453	Fry.	1/436	
92. Tage Riis Poulsen	7/1020	1/453	Hobr.	1/246	
93. Sven Andersen	12/025	1/453	Vestk.	1/1151	
94. Frode Høgh Jacobsen	20/027	1/053	Anbv.	1/053	
95. Peder Lindgaard	7/021	1/053	Rantz.	1/248	
96. Alfr. Laur. Nielsen	22/1225	1/053	Fry.	1/053	
97. Erland G. S. Kjærgaard	22/430	1/053	P. P.	1/053	
98. Johs. Høgsted Jensen	25/1025	1/053	Vestk.	1/052	
99. Jens Erik Aagaard	23/029	1/053	Danm.	1/053	
100. Edvin F. Hansen	10/425	1/053	Centr.	1/052	
101. William J. Tougaard	20/1120	1/1153	P. P.		
102. Hans Ludv. Borre Larsen	31/1022	1/1153	Sbro.		
103. Henning Lundsgaard Sørensen	10/114	1/154	Øst.		
104. Knud Thomas Bæk Thomsen	8/227	1/454	Vestk.		
105. Preben Ott Jensen	5/528		Kjell.		1/4 52 aspir.
106. Anton Bjerre Kristiansen	11/1129		Ryesg.		1/1 53 aspir.
107. Henning Nielsen	0/230		Vestk.		1/4 53 aspir.
108. Peter Lindgaard Christensen	18/1229		Anbv.		1/1 53 aspir.
109. Jørgen Fokdal	22/328		Øst.		1/1 53 aspir.
110. Kristian Jensen	23/129		Anbv.		1/2 53 aspir.
111. Eichler Madsen	28/1127		Kjell.		1/1 53 aspir.
112. Hans Chr. Arnth Nielsen	18/1026		Danm.		1/8 53 aspir.

Navne	Født	Fast ansat i Aalb.	Skole	Anc.	Anm.
113. Knud Søtoft Petersen . . . . .	<sup>7</sup> /130		Anbv.		<sup>1</sup> / <sub>8</sub> 53 aspir.
114. Klaus Vinther Gullaksen . . . . .	<sup>20</sup> /130		Sbro.		<sup>1</sup> / <sub>8</sub> 53 aspir.
115. Ole Georg Nielsen . . . . .	<sup>26</sup> / <sub>9</sub> 30		Vestk.		<sup>1</sup> / <sub>8</sub> 53 aspir.
116. Andreas Stensgaard Andersen . . . . .	<sup>7</sup> /424		Vjg. ø.		<sup>1</sup> / <sub>8</sub> 53 aspir.
117. Henning Colding . . . . .	<sup>26</sup> / <sub>2</sub> 32		Fry.		<sup>1</sup> / <sub>11</sub> 53 aspr.
118. Svend Børge Andersen . . . . .	<sup>23</sup> / <sub>6</sub> 25		Vestk.		<sup>1</sup> / <sub>4</sub> 54 aspir.
119. Lars Ruben Due . . . . .	<sup>14</sup> /1127		Sbro.		<sup>1</sup> / <sub>4</sub> 54 aspir.
120. Peder Aarup . . . . .	<sup>28</sup> / <sub>3</sub> 29		Sbro.		<sup>1</sup> / <sub>4</sub> 54 aspir.
121.					
122.					
123.					
124.					
125.					
126.					
127.					
128.					
129.					
130.					
131.					
132.					
133.					

1) Læser 24 timer ugl. 2) Læser 33 timer ugl.

## Faste Lærerindeembeder.

Navne	Født	Fast ansat i Aalb.	Skole	Anc.	Anm.
1. Eva Vestergaard	<sup>7</sup> / <sub>5</sub> 05	<sup>1</sup> / <sub>7</sub> 28	Centr.	<sup>1</sup> / <sub>6</sub> 29	
2. A. Christensen	<sup>9</sup> / <sub>11</sub> 09	<sup>1</sup> / <sub>7</sub> 34	Øst.	<sup>1</sup> / <sub>2</sub> 34	
3. I. Jensen, f. Martens	<sup>1</sup> / <sub>2</sub> 08	<sup>1</sup> / <sub>7</sub> 34	Danm.	<sup>1</sup> / <sub>6</sub> 33	
4. Margr. K. Bjørndahl Andersen	<sup>24</sup> / <sub>6</sub> 02	<sup>1</sup> / <sub>4</sub> 36	Vjg. ø.	<sup>1</sup> / <sub>4</sub> 36	
5. E. M. Christoffersen	<sup>4</sup> / <sub>7</sub> 11	<sup>1</sup> / <sub>12</sub> 37	Ryescg.	<sup>1</sup> / <sub>2</sub> 37	
6. J. Olesen	<sup>26</sup> / <sub>2</sub> 02	<sup>1</sup> / <sub>4</sub> 38	Ryescg.	<sup>1</sup> / <sub>1</sub> 36	
7. I. Johnsen	<sup>11</sup> / <sub>6</sub> 06	<sup>1</sup> / <sub>4</sub> 38	Danm.	<sup>1</sup> / <sub>11</sub> 37	
8. R. Kiel, f. Bay <sup>4)</sup>	<sup>4</sup> / <sub>3</sub> 09	<sup>1</sup> / <sub>12</sub> 38	Øst.	<sup>1</sup> / <sub>7</sub> 35	
9. M. Østerriis, f. Ulsø	<sup>8</sup> / <sub>11</sub> 04	<sup>1</sup> / <sub>12</sub> 38	Ryescg.	<sup>1</sup> / <sub>6</sub> 33	
10. L. Larsen	<sup>6</sup> / <sub>8</sub> 10	<sup>1</sup> / <sub>7</sub> 39	Rantz.	<sup>1</sup> / <sub>7</sub> 37	
11. J. M. Jensen	<sup>30</sup> / <sub>10</sub> 04	<sup>1</sup> / <sub>2</sub> 40	P. P.	<sup>1</sup> / <sub>8</sub> 38	
12. E. Pedersen, f. Døhr	<sup>1</sup> / <sub>6</sub> 11	<sup>1</sup> / <sub>2</sub> 40	P. P.	<sup>1</sup> / <sub>8</sub> 38	
13. P. B. Stegenborg	<sup>22</sup> / <sub>2</sub> 05	<sup>1</sup> / <sub>2</sub> 40	Rantz.	<sup>1</sup> / <sub>8</sub> 36	
14. A. Martinussen	<sup>24</sup> / <sub>6</sub> 05	<sup>1</sup> / <sub>11</sub> 40	Ryescg.	<sup>1</sup> / <sub>1</sub> 36	
15. M. J. Stærmose	<sup>16</sup> / <sub>2</sub> 14	<sup>1</sup> / <sub>10</sub> 41	Ryescg.	<sup>1</sup> / <sub>3</sub> 39	
16. E. B. Yde, f. Kristensen	<sup>12</sup> / <sub>11</sub> 13	<sup>1</sup> / <sub>11</sub> 41	P. P.	<sup>1</sup> / <sub>1</sub> 40	
17. E. Mathiasen	<sup>10</sup> / <sub>1</sub> 14	<sup>1</sup> / <sub>11</sub> 42	Rantz.	<sup>1</sup> / <sub>2</sub> 41	
18. K. E. Olsen	<sup>19</sup> / <sub>6</sub> 07	<sup>1</sup> / <sub>6</sub> 43	P. P.	<sup>1</sup> / <sub>10</sub> 41	
19. H. Mark Andersen, f. Justesen <sup>7)</sup>	<sup>15</sup> / <sub>6</sub> 14	<sup>1</sup> / <sub>6</sub> 43	Vjg. ø.	<sup>1</sup> / <sub>10</sub> 39	
20. E. Birch Jørgensen, f. Pedersen	<sup>20</sup> / <sub>8</sub> 16	<sup>1</sup> / <sub>2</sub> 44	Hobr.	<sup>1</sup> / <sub>8</sub> 42	
21. A. Vandborg	<sup>18</sup> / <sub>5</sub> 17	<sup>1</sup> / <sub>12</sub> 44	P. P.	<sup>1</sup> / <sub>11</sub> 43	
22. Marie Vester	<sup>6</sup> / <sub>12</sub> 10	<sup>1</sup> / <sub>10</sub> 45	P. P.	<sup>1</sup> / <sub>1</sub> 39	
23. Dorthea Dam, f. Poulsen	<sup>24</sup> / <sub>12</sub> 16	<sup>1</sup> / <sub>10</sub> 45	Kjell.	<sup>1</sup> / <sub>6</sub> 41	
24. Edith Krogsgaard	<sup>21</sup> / <sub>3</sub> 15	<sup>1</sup> / <sub>10</sub> 45	Øst.	<sup>1</sup> / <sub>5</sub> 45	
25. Birthe Westergaard	<sup>21</sup> / <sub>11</sub> 18	<sup>1</sup> / <sub>7</sub> 46	Centr.	<sup>1</sup> / <sub>12</sub> 42	
26. Birthe Dalsgaard, f. Sørensen <sup>4)</sup>	<sup>13</sup> / <sub>5</sub> 18	<sup>1</sup> / <sub>8</sub> 46	Ryescg.	<sup>1</sup> / <sub>1</sub> 45	
27. Vibeke Mortensen, f. Larsen <sup>2)</sup>	<sup>15</sup> / <sub>12</sub> 17	<sup>1</sup> / <sub>8</sub> 46	Sbro.	<sup>1</sup> / <sub>2</sub> 45	
28. Eva S. Pedersen	<sup>14</sup> / <sub>3</sub> 13	<sup>1</sup> / <sub>10</sub> 46	P. P.	<sup>1</sup> / <sub>8</sub> 43	
29. Elise Jensen	<sup>2</sup> / <sub>10</sub> 19	<sup>1</sup> / <sub>10</sub> 46	Rantz.	<sup>1</sup> / <sub>4</sub> 46	
30. Astrid E. Vegerby Lausten	<sup>21</sup> / <sub>6</sub> 21	<sup>1</sup> / <sub>2</sub> 47	Vjg. v.	<sup>1</sup> / <sub>2</sub> 47	
31. Eva E. Nielsen	<sup>7</sup> / <sub>5</sub> 20	<sup>1</sup> / <sub>4</sub> 47	Øst.	<sup>1</sup> / <sub>4</sub> 47	
32. Else B. Hecquet, f. Christensen <sup>8)</sup>	<sup>18</sup> / <sub>2</sub> 20	<sup>1</sup> / <sub>6</sub> 47	Sbro.	<sup>1</sup> / <sub>11</sub> 45	
33. Estrid Christensen, f. Larsen <sup>5)</sup>	<sup>24</sup> / <sub>4</sub> 22	<sup>1</sup> / <sub>6</sub> 47	Sbro.	<sup>1</sup> / <sub>11</sub> 46	
34. Grethe Højh. Nielsen, f. Hilmer <sup>3)</sup>	<sup>4</sup> / <sub>10</sub> 22	<sup>1</sup> / <sub>6</sub> 47	Kjell.	<sup>1</sup> / <sub>6</sub> 47	
35. Marie M. Johansen, f. Jeppesen	<sup>2</sup> / <sub>12</sub> 09	<sup>1</sup> / <sub>6</sub> 47	Hobr.	<sup>1</sup> / <sub>3</sub> 40	
36. Anna Margrethe Petersen	<sup>18</sup> / <sub>3</sub> 05	<sup>1</sup> / <sub>1</sub> 48	Vjg. ø.	<sup>1</sup> / <sub>1</sub> 39	
37. Herdis Elisabeth Borre Larsen f. Nørgaard	<sup>3</sup> / <sub>7</sub> 23	<sup>1</sup> / <sub>6</sub> 48	Vjg. v.	<sup>1</sup> / <sub>8</sub> 48	
38. S. Djernis Schultz, f. Nielsen <sup>1)</sup>	<sup>5</sup> / <sub>11</sub> 18	<sup>1</sup> / <sub>10</sub> 48	Ryescg.	<sup>1</sup> / <sub>12</sub> 47	
39. Kirsten Bondebjerg Sørensen, f. Hansen <sup>4)</sup>	<sup>5</sup> / <sub>5</sub> 23	<sup>1</sup> / <sub>1</sub> 49	Vjg. ø.	<sup>1</sup> / <sub>11</sub> 47	
40. Karen J. Nørgaard f. Jakobsen	<sup>10</sup> / <sub>6</sub> 19	<sup>1</sup> / <sub>7</sub> 49	Vjg. ø.	<sup>1</sup> / <sub>5</sub> 48	



Navne	Født	Fast ansat i Aalb.	Skole	Anc.	Anm.
41. Edel Lindegaard, f. Ibsen <sup>4)</sup> . . . . .	<sup>0</sup> / <sub>12</sub> 17	<sup>1</sup> / <sub>8</sub> 49	P. P.	<sup>1</sup> / <sub>3</sub> 45	
42. Helene Als <sup>4)</sup> . . . . .	<sup>1</sup> / <sub>8</sub> 14	<sup>1</sup> / <sub>8</sub> 49	Hobr.	<sup>1</sup> / <sub>11</sub> 46	
43. Ellen Bisgaard Christensen, f. Madsen . . . . .	<sup>30</sup> / <sub>8</sub> 19	<sup>1</sup> / <sub>8</sub> 49	Danm.	<sup>1</sup> / <sub>10</sub> 48	
44. Else Forman, f. Kronborg Nørgaard . . . . .	<sup>16</sup> / <sub>3</sub> 14	<sup>1</sup> / <sub>8</sub> 49	Sbro.	<sup>1</sup> / <sub>7</sub> 39	
45. Tove Nygaard Pedersen . . . . .	<sup>14</sup> / <sub>12</sub> 23	<sup>1</sup> / <sub>8</sub> 49	P. P.	<sup>1</sup> / <sub>11</sub> 48	
46. Karen M. Christensen, f. Riishøj <sup>4)</sup> . . . . .	<sup>20</sup> / <sub>6</sub> 01	<sup>1</sup> / <sub>8</sub> 49	Sbro.	<sup>1</sup> / <sub>11</sub> 34	
47. Ruth Jørgensen, f. Andersen <sup>6)</sup> . . . . .	<sup>5</sup> / <sub>5</sub> 23	<sup>1</sup> / <sub>0</sub> 49	Vestk.	<sup>1</sup> / <sub>12</sub> 47	
48. Elna Marie Buch . . . . .	<sup>0</sup> / <sub>6</sub> 10	<sup>1</sup> / <sub>2</sub> 50	Vjg. ø.	<sup>1</sup> / <sub>2</sub> 39	
49. Edel Hyldig . . . . .	<sup>1</sup> / <sub>12</sub> 22	<sup>1</sup> / <sub>4</sub> 50	Øst.	<sup>1</sup> / <sub>11</sub> 48	
50. Gudr. Schrøder, f. Jacobsen . . . . .	<sup>22</sup> / <sub>4</sub> 25	<sup>1</sup> / <sub>4</sub> 50	Danm.	<sup>1</sup> / <sub>11</sub> 49	
51. Ella Hansen, f. Skov . . . . .	<sup>10</sup> / <sub>8</sub> 01	<sup>1</sup> / <sub>4</sub> 50	Anbv.	<sup>1</sup> / <sub>10</sub> 37	
52. Esther Fredskild Christiansen . . . . .	<sup>8</sup> / <sub>3</sub> 23	<sup>1</sup> / <sub>4</sub> 50	Øst.	<sup>1</sup> / <sub>3</sub> 47	
53. Helga Østergaard Sørensen . . . . .	<sup>22</sup> / <sub>4</sub> 08	<sup>1</sup> / <sub>4</sub> 50	Sbro.	<sup>1</sup> / <sub>5</sub> 35	
54. Helga Hansen . . . . .	<sup>24</sup> / <sub>2</sub> 05	<sup>1</sup> / <sub>0</sub> 50	Øst.	<sup>1</sup> / <sub>10</sub> 34	
55. Emma Sørensen . . . . .	<sup>4</sup> / <sub>0</sub> 05	<sup>1</sup> / <sub>6</sub> 50	Fry.	<sup>1</sup> / <sub>10</sub> 29	
56. Ester Juul Andersen, f. Aastrup <sup>1)</sup> . . . . .	<sup>10</sup> / <sub>8</sub> 23	<sup>1</sup> / <sub>7</sub> 50	Sbro.	<sup>1</sup> / <sub>8</sub> 49	
57. Sara Madsen . . . . .	<sup>13</sup> / <sub>12</sub> 11	<sup>1</sup> / <sub>7</sub> 50	Ryesg.	<sup>1</sup> / <sub>0</sub> 42	
58. Karen Julie Lyngby, f. Rafn <sup>0)</sup> . . . . .	<sup>20</sup> / <sub>6</sub> 98	<sup>1</sup> / <sub>0</sub> 50	Vjg. ø.	<sup>1</sup> / <sub>4</sub> 44	
59. Tove Bjerre Kristensen, f. Nielsen <sup>6)</sup> . . . . .	<sup>17</sup> / <sub>7</sub> 24	<sup>1</sup> / <sub>10</sub> 50	Vjg. v.	<sup>1</sup> / <sub>10</sub> 50	
60. Karla Hammer . . . . .	<sup>8</sup> / <sub>3</sub> 23	<sup>1</sup> / <sub>8</sub> 51	P. P.	<sup>1</sup> / <sub>8</sub> 51	
61. Gudrun Gunge, f. Rasmussen . . . . .	<sup>3</sup> / <sub>3</sub> 14	<sup>1</sup> / <sub>7</sub> 51	Kjell.	<sup>1</sup> / <sub>7</sub> 51	
62. G. Riis Christensen, f. Petersen . . . . .	<sup>20</sup> / <sub>3</sub> 23	<sup>1</sup> / <sub>0</sub> 51	Sbro.	<sup>1</sup> / <sub>6</sub> 51	
63. Maria Nygaard, f. Bjerg . . . . .	<sup>27</sup> / <sub>3</sub> 28	<sup>1</sup> / <sub>2</sub> 52	Vjg. ø.	<sup>1</sup> / <sub>2</sub> 52	
64. Anna Sofie Jespersen, f. Skibsted . . . . .	<sup>12</sup> / <sub>4</sub> 17	<sup>1</sup> / <sub>4</sub> 52	Sbro.	<sup>1</sup> / <sub>11</sub> 43	
65. Ingrid Johanne Høgh . . . . .	<sup>23</sup> / <sub>2</sub> 21	<sup>1</sup> / <sub>4</sub> 52	Vjg. ø.	<sup>1</sup> / <sub>11</sub> 45	
66. Helga Vestergaard, f. Jacobsen . . . . .	<sup>17</sup> / <sub>12</sub> 17	<sup>1</sup> / <sub>4</sub> 52	Øst.	<sup>1</sup> / <sub>8</sub> 46	
67. Emilie Søndergaard, f. Karnø . . . . .	<sup>15</sup> / <sub>12</sub> 17	<sup>1</sup> / <sub>4</sub> 52	Kjell.	<sup>1</sup> / <sub>4</sub> 52	
68. Ellen Petersen . . . . .	<sup>25</sup> / <sub>8</sub> 26	<sup>1</sup> / <sub>8</sub> 52	Sbro.	<sup>1</sup> / <sub>11</sub> 50	
69. Helga Herskind Nielsen, f. Pedersen . . . . .	<sup>18</sup> / <sub>4</sub> 26	<sup>1</sup> / <sub>8</sub> 52	Rantz.	<sup>1</sup> / <sub>8</sub> 52	
70. Emma Borup . . . . .	<sup>22</sup> / <sub>3</sub> 18	<sup>1</sup> / <sub>0</sub> 52	Anbv.	<sup>1</sup> / <sub>7</sub> 52	
71. Ruth Grøne . . . . .	<sup>2</sup> / <sub>8</sub> 23	<sup>1</sup> / <sub>0</sub> 52	Rantz.	<sup>1</sup> / <sub>0</sub> 52	
72. Grethe Ilum Steensig . . . . .	<sup>25</sup> / <sub>4</sub> 26	<sup>1</sup> / <sub>0</sub> 52	Fry.	<sup>1</sup> / <sub>0</sub> 52	
73. Esther Jensby . . . . .	<sup>10</sup> / <sub>6</sub> 27	<sup>1</sup> / <sub>0</sub> 52	Ryesg.	<sup>1</sup> / <sub>0</sub> 52	
74. Poula Grethe Kyvsgaard . . . . .	<sup>20</sup> / <sub>11</sub> 26	<sup>1</sup> / <sub>0</sub> 52	Hobr.	<sup>1</sup> / <sub>0</sub> 52	
75. Grethe Nielsen, f. Christensen . . . . .	<sup>10</sup> / <sub>10</sub> 28	<sup>1</sup> / <sub>1</sub> 53	Øst.	<sup>1</sup> / <sub>1</sub> 53	
76. Gudrun Jacobsen, f. Flyger . . . . .	<sup>20</sup> / <sub>3</sub> 23	<sup>1</sup> / <sub>4</sub> 53	Anbv.	<sup>1</sup> / <sub>1</sub> 51	
77. Karen Pilgaard, f. Christensen <sup>1)</sup> . . . . .	<sup>7</sup> / <sub>0</sub> 15	<sup>1</sup> / <sub>4</sub> 53	Vestk.	<sup>1</sup> / <sub>0</sub> 45	
78. Ivy Gudrun Stetter, f. Fugl <sup>4)</sup> . . . . .	<sup>25</sup> / <sub>7</sub> 20	<sup>1</sup> / <sub>4</sub> 53	Hobr.	<sup>1</sup> / <sub>7</sub> 52	
79. Ellen Laustsen, f. Rasmussen . . . . .	<sup>2</sup> / <sub>2</sub> 26	<sup>1</sup> / <sub>0</sub> 53	Anbv.	<sup>1</sup> / <sub>0</sub> 53	

Navne	Født	Fast ansat i Aalb.	Skole	Anc.	Anm.
80. Anna Østergaard Jensen f. Bælum .....	5/229	1/254	Danm.	1/154	
81. Else Olesen .....	20/1227	1/354	Danm.	1/352	
82. Else Pedersen .....	18/520	1/454	Danm.	1/1248	
83. Kirsten Mathilde Andreassen f. Greve .....	28/1025	1/454	Hobr.	1/1150	
84. Annelise Skjøth f. Kronika...	6/1230	1/454	Vestk.	1/154	
85. Aase Jacobsen, f. Kofoed ....	11/229		Ryesg.		1/8 52 aspir.
86. Karen E. Hedegaard .....	30/430		Vestk.		1/4 53 aspir.
87. Anna Margrethe Nielsen f. Østergaard .....	24/230		Kjell.		1/7 53 aspir.
88. Ellen Aagaard f. Henriksen ..	30/31		Hobr.		1/8 53 aspir.
89. Gerda Heilesen .....	5/30		Rantz.		1/8 53 aspir.
90. Ellen Thygesen .....	12/624		Anbv.		1/11 53 aspir.
91. Birthe Henriksen .....	4/129		Vestk.		1/1 54 aspir.
92. Anna E. Højholt Nielsen .....	26/31		Rantz.		1/1 54 aspir.
93. Ketty Forsberg Jensen f. Olesen .....	1/831		Centr.		1/1 54 aspir.
94. Grethe Vej Nielsen .....	6/1031		Vjg. ø.		1/1 54 aspir.
95. Kirsten Blendvig .....	15/232		Vestk.		1/1 54 aspir.
96. Grete Trankjær .....	25/1030		Øst.		1/1 54 aspir.
97. Ebba Jensen .....	15/32		Centr.		1/3 54 aspir.
98. Annalise Ørnstrup .....	15/931		Anbv.		1/4 54 aspir.
99.					
100.					
101.					
102.					
103.					
104.					
105.					
106.					
107.					
108.					
109.					
110.					

1) Læser 18 timer ugentlig. 2) Læser 19 timer ugentlig. 3) Læser 21 timer ugentlig.

4) Læser 24 timer ugentlig. 5) Læser 26 timer ugentlig. 6) Læser 27 timer ugentlig.

7) Læser 30 timer ugentlig. 8) Læser 32 timer ugentlig. 9) Læser 33 timer ugentlig.

**Timelærereboder.**

Navne	Født	Dim. år	Ansæt	Skole	Anm.
1. Svend Christensen . . . . .	25/130	1951	1/452	Øst.	
2. Bent Hummelgaard . . . . .	7/1227	1951	1/853	Øst.	
3. Kjeld Frousing . . . . .	3/127	1950	1/154	Danm.	
4. Jens Munk-Madsen . . . . .	17/430	1953	1/454	Vejg. v.	
5.					
6.					
7.					
8.					
9.					
10.					
11.					
12.					

**Timelærereindeboder.**

Navne	Født	Dim. år	Ansæt	Skole	Anm.
1. Marie Hansen . . . . .	26/1104	1925	1/149	Vjg. ø.	
2. Karen Juel Jensen . . . . .	18/102	1924	1/252	Centr.	
3. Karen M. Christensen . . . . .	18/430	1953	1/154	Vestk.	
4. Karin G. Andersen . . . . .	26/1031	1953	1/154	Vejg. v.	
5. Marie Olesen . . . . .	14/830	1953	1/154	Vejg. v.	
6. Esther Voldia Kortegaard, f. Larsen . . . . .	20/122	1946	1/354	Vejg. v.	
7. Else Andersen, f. Ottesen	30/1031	1953	1/454	Sbro.	
8. G. Borup Petersen . . . . .	17/229	1953	1/454	Vestk.	
9. Ella Volstedlund . . . . .	27/429	1953	1/454	Ryesg.	
10. Grethe Søndergaard f. Kjeldgaard . . . . .	5/432	1953	1/454	Hobr.	
11.					
12.					

**Årsvikarstillinger (mandlige).**

	Navne	Født	Dim. år	Ant.		Anm.
				Løst	Fast	
1.						
2.						
3.						
4.						
5.						
6.						
7.						

**Årsvikarstillinger (kvindelige).**

	Navne	Født	Dim. år	Ant.		Anm.
				Løst	Fast	
1.						
2.						
3.						
4.						
5.						

## Lærerpersonalet ved markskolen.

## Førstelærereembede.

Navne	Født	Ansæt i Aalb.		Skole	Anc.	Anm.
		Lærer	F. Lærer			
1. Ejnar M. S. Andersen ...	<sup>4</sup> / <sub>3</sub> 99	<sup>1</sup> / <sub>8</sub> 26	<sup>1</sup> / <sub>7</sub> 39	Rørdal	<sup>1</sup> / <sub>8</sub> 26	

## Lærerindeembede.

Navne	Født	Fast ansat i Aalb.	Skole	Anc.	Anm.
1. Gerda Munk-Madsen, f. Sørensen	<sup>25</sup> / <sub>12</sub> 29		Rørdal		<sup>1</sup> / <sub>1</sub> 54 aspir.

## Timetallets fordeling i skoleåret 1953—54.

Skole	Det fast ansatte lærerpersonale		Time-lærer timer	Ialt timer	Deraf læst ved	
	Pligtige timer	Ekstra timer			Folke-skolen	Real-og mellem-skolen
Centr. ....	275	1	52	328	328	
Vejgaard ø. .	1077	8	72	1157	594	563
Vejgaard v. .	619	0	56	675	675	
Øst. ....	819	0	174	993	993	
Sbro. ....	1252	4	36	1292	928	364
Kjell. ....	863	1	36	900	900	
Rantz. ....	841	4	72	917	917	
Danm. ....	891	8	24	923	0	923
P. P. ....	1043	1	36	1080	1080	
Ryesg. ....	1365	7	36	1408	730	678
Vestk. ....	612	3	36	651	651	
Anneb. ....	706	1	108	815	815	
Hobr. ....	609	1	18	628	456	172
Frydal. ....	234	0	12	246	246	
Rørdal. ....	74	0	0	72	72	
Ialt. . .	11278	39	768	12085	9385	2700

## Sygdom blandt lærerpersonalet

1/4 1953 til 31/3 1954.

Skole	Samtlige sygetimer			Betalt vikarhjælp					
	Lærere	Lærerinder	Ialt	Lærere		Lærerinder		Ialt	
				Kr.	Ø.	Kr.	Ø.	Kr.	Ø.
Centr. . . . .	648	294	942	3420	23	1711	86	5132	09
Vejgaard ø. . .	228	1860	2088	1070	31	10584	13	11654	44
Vejgaard v. . .	258	12	270	1320	00	69	66	1389	66
Øst. . . . .	618	1170	1788	3318	58	6743	77	10062	35
Sbro. . . . .	1026	1154	2180	5517	24	6125	96	11643	20
Kjell. . . . .	270	400	670	1518	52	2434	30	3952	82
Rantz. . . . .	258	258	516	1087	58	1276	78	2364	36
Danm. . . . .	336	600	936	1543	89	2611	91	4155	80
P. P. . . . .	1148	2793	3941	6436	20	12979	77	19415	97
Ryessg. . . . .	658	974	1632	3376	13	5302	49	8678	62
Vestk. . . . .	60	312	372	293	04	1741	71	2034	75
Anneb. . . . .	162	696	858	782	53	3699	40	4481	93
Hobr. . . . .	114	498	612	634	54	2908	65	3543	19
Frydendal . . .	0	30	30	0	00	178	74	178	74
Rørdal . . . . .	126	30	156	732	82	165	87	898	69
Ialt . . . . .	5910	11081	16991	31051	61	58535	00	89586	61

	Sygetimer i pct. af samtl. pligtige timer
Lærere . . . . .	2,13
Lærerinder . . . . .	5,37
For hele lærerpers.	3,51

## Forandringer i lærerpersonalet.

### Afskedigelser:

31. maj 1953: Viceskoleinspektør, cand psyk. A. Mølgaard Laustsen (ansat som konsulent for særundervisningen i Tønder amt og lærer ved Skærbæk skole).
31. juli 1953: Overlærer C. C. Krogsgaard (alder).  
Lærer Will. J. Tougaard (ansat ved skolevæsenet i Silkeborg).  
Lærerinde, fru Marie Kofoed, f. Hansen (ansat ved Lyngby-Tårnbæk kommunale skolevæsen).
31. okt. 1953: Timelærer Ib Hugo Adelborg.
30. nov. 1953: Overlærer, fru M. J. Birk (alder).
28. februar 1954: Lærer Jørgen Ejvind Petersen (ansat i Sdr. Kongerslev).
31. marts 1954: Overlærer, frk. R. Visting (alder).  
Overlærer, frk. Christine Pedersen (sygdom).  
Lærer Erling Peter Larsen (ansat ved Ejby skole).  
Lærer Svend Aage Christensen (ansat ved V. Hassing skole).  
Årsvikar, frk. Inge Nielsen (ansat ved Randers skolevæsen).

### Ansættelser:

*Til skoleinspektør er kaldet:*

1. maj 1953: Viceskoleinspektør K. Stadsvold (skoleinspektørembede ved Vesterkærets skole).

*Til viceskoleinspektørembeder er kaldet:*

1. august 1953: Lærer Holger Gunge (ved Kjellerupsgades skole).
1. sept. 1953: Lærerinde, cand. psyk. Inge Marie Hvidmark (ved særundervisningen).
1. april 1954: Lærer Erik Kristensen (ved Vesterkærets skole).

*Til overlærerembeder er kaldet:*

1. juli 1953: Lærer Svend Aage Sørensen.  
Lærer Henry Johs. Christiansen.  
Lærer Henry Skovgaard Christensen.  
Lærerinde, frk. Anna Margr. Jensen.  
Lærerinde, frk. Esther Hansen.  
Lærerinde, frk. Ursula Hjorth Michelsen.
1. august 1953: Lærer J. Vestesen Møller.  
Lærer Svend Aage Ingversen.  
Lærer Asbjørn Andersen.
1. april 1954: Lærerinde, fru Ellen Tamborg, f. Møller.  
Lærerinde, fru Valborg Thomsen, f. Olesen.  
Lærerinde, frk. Karen Vibeke Ludwigs.  
Lærer Jensen Peter Thomsen og  
Lærer Chr. Bak Sørensen.  
Lærerinde, fru Anna Marie Ørum Nielsen,  
f. Nielsen.  
Lærerinde, frk. Inger Jensen.

*Til faste lærerembeder er kaldet:*

1. august 1953: Lærer Peder Lindegaard, Blenstrup.
1. nov. 1953: Lærer Will. J. Tougaard, Silkeborg.  
Lærer Hans Ludvig Borre Larsen, Rødovre.
1. januar 1954: Lærer Henning Lundsgaard Sørensen, Hammel, og
1. april 1954: Lærer Knud Bæk Thomsen, Sønderborg.

*Følgende aspiranter til faste lærerembeder er blevet fast ansatte:*

1. juni 1953: Frode Høgh Jacobsen.
1. sept. 1953: Alfred Laurits Nielsen,  
Erland G. S. Kjærgaard.  
Johs. Høgsted Jensen.  
Jens Erik Aagaard og  
Edvin F. Hansen.

*Som aspiranter til faste lærerembeder er ansatte:*

1. juli 1953: Timelærer Peter Lindgaard Christensen.  
Timelærer Jørgen Fokdal.  
Timelærer Kristian Jensen.



- Timelærer Jørgen Ejvind Petersen.  
 Timelærer Eichler Madsen.  
 Timelærer Hans Chr. Arenth Nielsen.
1. august 1953: Timelærer Knud Søltoft Pedersen.  
 Timelærer Klaus Vinther Gullaksen.  
 Timelærer Ole Georg Nielsen.  
 Timelærer Anders Stensgaard Andersen.
1. nov. 1953: Vikar Henning Colding.
1. april 1954: Timelærer Svend Børge Andersen, Hjørring.  
 Timelærer Lars Ruben Due.  
 Timelærer Peder Aarup.

*Til faste lærerindeembeder er kaldet:*

1. marts 1954: Årsvikar, frk. Else Olesen.
1. april 1954: Lærerinde, frk. Else Pedersen, Søborg.  
 Lærerinde, fru Kirsten Mathilde Andreasen,  
 f. Greve, Aalborg.  
 Lærerinde, fru Annelise Skjøth, f. Kronika,  
 Flensborg.

*Følgende aspiranter til faste lærerindeembeder er blevet fast ansatte:*

1. sept. 1953: Ellen Laustsen, f. Rasmussen.
1. februar 1954: Anne Østergaard Jensen, f. Bælum.

*Som aspiranter til faste lærerindeembeder er ansatte:*

1. juli 1953: Årsvikar, fru Anna Margrethe Arnth Nielsen,  
 f. Østergaard.
1. august 1953: Timelærerinde, fru Ellen Aagaard, f. Henriksen.  
 Timelærerinde, frk. Gerda Heilesen.  
 Vikar, frk. Anna Østergaard Bælum, Frederiksberg.
1. nov. 1953: Timelærerinde, frk. Ellen Thygesen.
1. januar 1954: Timelærerinde, frk. Birthe Henriksen.  
 Timelærerinde, frk. Anna Elisabeth Højholt Nielsen.  
 Timelærerinde, fru Ketty Forsberg Jensen,  
 f. Olesen.

Timelærerinde, frk. Grethe Vej Nielsen.  
 Timelærerinde, frk. Kirsten Blendvig.  
 Årsvikar, frk. Grethe Trankjær.  
 Fru Gerda Munk-Madsen, f. Sørensen (ved  
 Rørdal skole).

1. marts 1954: Timelærerinde, frk. Ebba Jensen.  
 1. april 1954: Timelærerinde, frk. Annalise Ørnstrup.

*Som timelærere er ansat:*

1. juli 1953: Årsvikar Klaus Vinther Gullaksen.  
 Årsvikar Ole Georg Nielsen.  
 Årsvikar Anders Stensgaard Andersen.  
 1. august 1953: Årsvikar Bent Emil Hummelgaard.  
 1. januar 1954: Årsvikar Lars Ruben Due.  
 Vikar Fjeld Frousing.  
 1. marts 1954: Årsvikar Peder Aarup.  
 1. april 1954: Årsvikar Jens Munk-Madsen,

*Som timelærerinder er ansat:*

1. juli 1953: Frk. Kirsten Blendvig.  
 Frk. Birthe Henriksen.  
 Frk. Anna Elisabeth Højholt Nielsen.  
 Frk. Ketty Forsberg Olesen.  
 Frk. Ellen Thygesen.  
 Frk. Ebba Jensen.  
 Frk. Grethe Vej Nielsen.  
 1. nov. 1953: Årsvikar, frk. Annalise Ørnstrup.  
 1. januar 1954: Årsvikar, frk. Karen Margrethe Christensen.  
 Årsvikar, frk. Karin Gerda Amdisen.  
 Årsvikar, frk. Marie Olesen.  
 1. marts 1954: Vikar, fru Esther Volder Kortegaard, f. Larsen.  
 1. april 1954: Vikar, fru Else Andersen, f. Ottesen, Hjørring.  
 Årsvikar, frk. Gudrun Borup Petersen.  
 Årsvikar, frk. Ella Voldstedlund.  
 Årsvikar, fru Grethe Søndergaard, f. Kjeld-  
 gaard.

*Som årsvikarer ansættes:*

1. juli 1953: Lars Ruben Due.  
 Frk. Karen Margrethe Christensen.

Frk. Gudrun Borup Petersen.

Frk. Annalise Ørnstrup.

Frk. Karen Gerda Amdisen.

Frk. Grethe Trankjær.

1. januar 1954: Frk. Ella Voldstedlund.

Fru Grethe Søndergaard, f. Kjeldgaard.

Frk. Inge Nielsen.

Jens Munk-Madsen.

1. februar 1954: Peder Aarup.

Frk. Else Olesen.

Efter at undervisningsministeriet har godkendt, at der pr.

1. april 1954 oprettes følgende nye embeder:

1 viceskoleinspektørembede ved Vesterkærets skole,

9 faste lærerembeder,

10 faste lærerindeembeder og

2 timelærerembeder,

er der ved kommunens skolevæsen normeret følgende embeder:

1 skoledirektørembede,

14 skoleinspektørembeder,

17 viceskoleinspektørembeder,

177 faste lærerembeder, } heraf 80 overlærer-

146 faste lærerindeembeder, } embeder

12 timelærerembeder,

12 timelærerindeembeder,

12 årsvikarstillinger, (7 mandlige og 5 kvindelige)

1 førstelærerembede og

1 fast lærerindeembede } ved Rørdal skole

Af disse er følgende ikke besatte pr. 1. april 1954:

13 faste lærerembeder,

12 faste lærerindeembeder,

8 timelærerembeder,

2 timelærerindeembeder,

12 årsvikarstillinger (7 mandlige og 5 kvindelige).

## Jubilæer.

### 25 års ansættelse ved skolevæsenet.

- 1. maj 1953: Overlærer Bækgaard-Andersen.
- 1. juni 1953: Overlærer Søren Jensen og  
Overlærer fru Søndergaard Hansen.
- 1. sept. 1953: Lærerinde fru Eva Vestergaard.
- 1. januar 1954: Overlærer S. A. Kjeldsen.

## Afsked m. v.

I det svundne skoleår har flere af skolevæsenets veltjente lærerkræfter søgt afsked efter lang og dygtig virksomhed i skolens tjeneste.

Overlærerne fru M. J. Birk og hr. C. C. Krogsgård havde haft deres virke her i ca. 40 år, overlærer, frk. R. A. Visting i 34 år og overlærer, frk. Kristine Pedersen i 30 år. — Frk. Petersen måtte desværre søge sin afsked så tidligt på grund af en svaghed, der skyldtes et uheld, hun var ude for på en skoleskøvtur. —

## Lærerpersonalets videreuddannelse.

### Korte kursus på lærerhøjskolen:

*Engelsk:* S. Andersen, Vestk.

*Svensk:* Frk. S. Madsen, Ryesg.

*Småbørnsundervisning:* Frk. Johanne Høgh, Vø., Eichler Madsen, Kjell.

*Undervisning i eksamensfri mellemskole:* Helmer Christensen, Østm., Henn. Nielsen, Vestk.

*Skolekøkken:* Frk. I. Johnsen, Danm.

*Skolebibliotekarkursus:* J. P. Ovesen, Centr.

*Særundervisning:* Chr. Jensen, Anbv.

### Fjernstudium fra lærerhøjskolen:

*Pædagogik:* Erik Kristensen, Danm.

### Fjerntilskrivning fra lærerhøjskolen:

*Engelsk:* O. Stensbæk Schrøder, Hobrov.

### Korte kursus i gymnastik, boldspil, atletik og svømning:

Fru Eva Vestergaard, Centr., frk. G. Vej Nielsen, Vø., frk. T. Bjerre Kristensen, Vv., Arnth Nielsen, Danm., Sv. Geert Jensen, Ryesg., fru Aase Jacobsen, Ryesg., frk. E. Borup, Anbv.

### Andre kursus:

*Kordirektion (Aarhus):* Bak Sørensen, Vø.

*Håndgerning:* Frk. D. Bjerre, Vø., frk. P. Stegenborg, Rantz., frk. R. Grøne, Rantz.

*Produktionslære (Købmandsskolen, Kbhvn.):* E. Normann Clausen, Sbro.

*Nordisk kursus (Askov højskole):* Knud Larsen, P. P.

*Kursus for læseklasselærere* (Kbhvn.): Harald Pedersen, P.P., fru M. Johansen, Hobrov.

*Tunghørepædagogik* (Statens aflæseskole): Agnes Vandborg, P. P.

*Tillægsprøve i tysk*: A. Bjerre Kristiansen, Ryesg.

*Sløjd* (afsluttende kursus): Alf. L. Nielsen, Fryd.

## Aalborg årskursus.

Aalborg årskursus for lærere er oprettet 1933 af lærerkredsen i Aalborg, og det har i årenes løb været besøgt af ca. 2350 kursister.

### Ledelse:

Kursus ledes af et udvalg valgt af lærerkredsen.

Kursusudvalget består for tiden af: Rektor Galster, Katedralskolen, skoledirektør B. Kristensen, viceinspektør Orla Kjær, Vesteraagade 5, viceinspektør H. Flyger, Kærlundsvej 32, amtsskolekonsulent G. Steffensen, overlærer J. C. Jensen, overlærer N. P. Engelbrechtsen og lektor Secher Marcussen.

### Kurstiden:

Kursusåret er fra 1/9—30/4, og undervisningen falder i tiden fra kl. 16—19 på ugens 5 første hverdage.

### Betaling for kursus:

For deltagelse i fag med 2 timer ugentlig har der hidtil været betalt 7 kr. pr. md. For 2 årige fag med 4 ugentlige timer er der betalt 14 kr. pr. md. i det første år, medens andet år har været gratis. Det er muligt, at disse priser må ændres. Hvis tilslutningen bliver for stor, og de forventede tilskud bevilges, kan der blive mulighed for nedsættelse af kursusafgiften.

### Lokaler:

Aalborg Katedralskole og Aalborg kommunale skolevæsen har velvilligst stillet undervisningslokaler til rådighed for kursus.

**Fagrækken:**

Fagrækken er forøget fra år til år. Den omfatter nu dansk, svensk, engelsk, fransk, tysk, latin, erhvervsgeografi, biologi, naturhistorie, samfundslære, fysik, kemi, matematik, sløjd, småsløjd, tegning, husgerning, håndgerning, kursus for ungdomsskolelærere, kursus for læseklasselærere og kursus for skolebibliotekarer. Til alle disse fag modtages indmeldelse til såvel begynder- som fortsætterhold, og man kan oprette kursus i et hvilket som helst fag, når fornøden tilslutning er til stede.

**Anerkendte fag:**

Aalborg årskursus har ministeriel anerkendelse for følgende fag: dansk, svensk, engelsk, fransk, tysk, matematik, fysik, kemi, sløjd, husgerning, håndgerning og kursus for læseklasselærere. En kursist fra det herværende kursus vil derfor efter afslutningen af et kursus her have adgang til 2. studieår på Danmarks Lærerhøjskole og til fjernkursus herfra, til 2 eller 3. kursus ved en af sløjdlærerskolerne samt afsluttende kursus for skolekøkkenlærerinder.

**Bevis for deltagelse:**

Ved afslutningen af et kursus kan hver kursist, der regelmæssigt har fulgt undervisningen, få udstedt bevis for sin deltagelse.

**Lærere ved kursus:**

Dansk: adjunkt Ax. Jørgensen

Engelsk: adjunkterne A. P. From og Frede Hansen.

Fransk: lektor V. Secher Marcussen.

Tysk: adjunkt Helge Poulsen.

Fysik: adjunkt E. T. Sørensen.

Geografi: adjunkt frk. I. Weinoldt.

Kemi: lektor A. Hempel Hansen.

Håndgerning: frk. Rigmor Vinge, Hobro.

Tegning: overlærer Poul Møller og kommunelærer K. Linne-  
mann Andersen.

Kursus for læseklasselærere: skoleinspektør frk. K. Strunge, viceinspektør og konsulent for særundervisning K. Gellert, skolepsykolog frk. I. Hvidmark m. fl.

**Årets arbejde:**

I sidste kursusår var der 176 elever her i byen og 17 elever på et danskhold i Hobro med adjunkt Ax. Jørgensen som lærer.

I følgende fag var der afsluttende kursus, og eleverne fik udleveret afgangsbevis: engelsk (24 elever), geografi (14 elever), tegning (10 elever) og kursus for læseklasselærere (40 elever).

Fra Aalborg kommunale skolevæsen deltog følgende lærerinder og lærere på Aalborg årskursus:

*Dansk:*

Leo Larsen, Ryesg., Eichler Madsen, Kjell., Erik Christensen, Kjell., Kaj Nørgaard, Kjell., Herluf B. Søndergaard, Hobrov., H. Liendgaard, Sbro.

*Engelsk I:*

Frk. Karen E. Hedegaard, Vestk., frk. Astrid Veggerby, Vv., F. Jacobsen, Anbv., Anton Bjerre Kristensen, Ryesg., Sv. Geert Jensen Ryesg.

*Engelsk II:*

Frk. Esther Jensby, Ryesg., frk. Grethe Kyvsgaard, Hobrov., K. Gullaksen, Sbro., Ole Nielsen, Vestk., K. Stenstrup Kristensen, Frydendal, Arne Bundgaard, Vv., P. Mølgaard Kristensen, Vv., Edwin Hansen, Centralskolen, Erik Aagaard, Danm., Lars J. Nielsen, Sbro.

*Engelsk III:*

Frk. Tove Nygaard-Pedersen, P.P., frk. Grethe I. Steensig, Fryd., frk. Eva Streibig Pedersen, P.P., Erland Kjærgaard, P.P., Alb. Laage-Petersen, Kjell., Knud Larsen, P.P., A. Thor Petersen, Kjell.

*Tysk:*

Frk. Grethe Vej Nielsen, Vø., H. F. Jørgensen, Ryesg., Henning Colding, Fryd., P. C. Pedersen, Vv., Jens Knudsen, Anbv.

*Fransk:*

Grethe I. Steensig, Fryd.

*Geografi:*

Frk. Johanne Høgh, Vø., frk. Anna M. Jensen, Vø., Henning Nielsen, Vestk., Erik Kristensen, Danm., Helmer Christensen, Østm.



*Fysik:*

Thorkild Jacobsen, Vø., Jørgen Petersen, Sbro.

*Kemi:*

Hougaard Rasmussen, Hobrov., Hans Brusgaard, Danm., Erik Larsen, Vø., Thorkild Jacobsen, Vø.

*Håndgerning:*

Fru Grethe Arnth Nielsen, Kjell., fru Herdis Borre Larsen, Vv., frk. E. Fredskild Christiansen, Østm., frk. Ruth Grøne, Rantz., frk. Johanne Jensen, P.P., frk. Karen Olsen, P.P., frk. Ruth Jørgensen, Vestk., frk. Ellen Laustsen, Anbv., frk. Ellen Aagaard, Hobrov., frk. Esther Juul Andersen, Sbro., frk. P. Stegenborg, Rantz.

*Tegning:*

Frk. Karen M. Christensen, Vestk., frk. Høgsted Jensen, Vestk., Aage Lindholm Jensen, Anbv., P. Mejlhede Sørensen, Anbv.

Følgende afsluttede i 1953-54 kursus i anerkendte fag og fik afgangsbetegnelse:

*Geografi:*

Frk. Johanne Høgh, Vø., Erik Kristensen, Danm., Helmer Christensen, Østm.

*Engelsk:*

Frk. Esther Jensbye, Ryesg., frk. Grethe Kyvsgaard, Hobrov., K. Gullaksen, Sbro., Ole Nielsen, Vestk., K. Stenstrup Kristensen, Fryd., Arne Bundgaard, Vv., P. Mølgaard Kristensen, Vv., Edwin Hansen, Centr., Erik Aagaard, Danm.

*Tegning:*

Frk. Karen M. Christensen, Vestk., frk. Høgsted Jensen, Vestk., Aage Lindholm Jensen, Anbv., T. Mejlhede Sørensen, Anbv.

*Kursus i undervisning af læsesvage børn (læseklassekursus):*

Frk. Emma Borup, Anbv., frk. Ellen Thygesen, Anbv., fru Ella Hansen, Anbv., fru Eva Vestergaard, Centr., Fru K. Juel Jensen, Centr., frk. Ebba Jensen, Centr., frk. Birte Westergaard, Centr., fru Marie Johansen, Hobrov., frk. Lucie Pedersen, Ryesg., fru Estrid Christensen Sbro., fru Else Forman, Sbro.,

frk. Astrid Christensen, Østm., fru Karen Lyngby, Vø., K. Søltoft Pedersen, Anbv., P. Lindegaard, Rantz., H. Højholt Nielsen, Østm., Ejnar C. Hansen, Østm., H. Toft, Østm., P. Lindgaard Christensen, Anbv., Aksel Jensen, Vv., Willy Rasmussen, Vestk.

### Skolebetjente.

Navn	Skole	Født	Ant.	Anm.
1. E. Jensen . . . . .	Rantz.	20/300	1/1028	
2. J. Tranholm . . . . .	Vjg. v.	10/991	1/429	
3. H. V. Pallesen . . . . .	Øst.	3/898	1/230	
4. F. M. Jensen Gru . . . . .	Danm.	3/1295	1/431	
5. J. Engelbrechtsen . . . . .	Vjg. ø.	2/1110	1/1242	
6. V. V. Villadsen . . . . .	P. P.	29/413	1/1043	
7. Heinrich Pedersen . . . . .	Kjell.	6/307	1/447	
8. Henry Larsen . . . . .	Ryesg.	11/909	1/448	
9. Sv. Aa. Johansen . . . . .	Sbro.	20/612	1/449	
10. Johs. C. Luther <sup>1)</sup> . . . . .	Hobr.	10/315	1/1149	
11. Verner Mørk <sup>2)</sup> <sup>3)</sup> . . . . .	Centr.	23/1220	1/451	
12. Erik Rasmussen . . . . .	Vestk.	22/1018	1/253	
13. Børge Larsen <sup>2)</sup> . . . . .	Fryd.	21/1218	1/1253	

Lønnen er: 2700—3300 kr. (stigning 200 kr. hvert 3. år). Sted- og reguleringstillæg efter de til enhver tid for statens tjenestemænd gældende regler.

<sup>1)</sup> Afkortes for fribolig og brændsel ialt 500 kr.

<sup>2)</sup> Lønnen er 2400—2850 kr. (stigning 150 kr. hvert 3. år). Sted- og reguleringstillæg efter de til enhver tid for statens tjenestemænd gældende regler.

<sup>3)</sup> For tjenestebolig afkortes efter de gældende regler.

Rengøringen på skolerne besørges af 146 rengøringsassistenter, der fra 1. april 1954 lønnes med 148,95 kr. hver pr. måned.

### Aalborg kommunale skolevæsens regnskab for 1952/53.

Kommunens udgifter til skolevæsenet ifølge det til udligningsfonden indsendte regnskab for regnskabsåret 1952/53 udgør 4.884.670,35 kr., hvilket beløb fordeler sig således:

	Indtægt	Udgift
1. Lønninger til det faste lærerpersonale og vikarer .....		4.106.143,39
2. Tilskud til lønninger fra statskassen og skolefonden .....	2.381.028,39	
3. Indbetalt til lønning af vikarer .....	34.613,36	
4. Statstilskud til mellem- og realskoler ...	37.630,00	
5. Tilskud til skolelægeordningen .....	57.969,50	
6. Bidrag til skolefonden .....		320.960,66
7. Lønninger til pedeller .....		137.914,35
8. Henlæggelser til pensionsfond .....		11.474,56
9. Pensioner .....		36.961,83
10. Pensionsbidrag .....	5.737,28	
11. Vedligeholdelse af bygninger m. v. ....		381.146,25
12. Indtægt af tjenesteboliger m. v. ....	30.420,10	
13. Forrentning og afskrivning på bygninger		600.696,49
14. Statstilskud til forrentning af skolelån ..	1.976,06	
15. Skolehaver .....		9.200,80
16. Skolelæger .....		110.194,05
17. Skoletandklinik .....		161.499,23
18. Vedligeholdelse af inventar .....		131.731,51
19. Forrentning og afskrivning på inventar ..		67.116,92
20. Brændsel, belysning og vandforsyning m.v.		278.711,69
21. Indbetaling for opvarmning .....	2.797,39	
22. Undervisningsmidler .....		312.959,10
23. Kontorholdsudgifter .....		94.690,00
24. Rengøring .....		356.745,59
25. Forsikringer .....		6.835,61
26. Tilskud til lærer- og børnebogsamlinger		3.250,00
27. Ungdoms- og aftenskoler .....		288.647,72
28. Tilskud til ungdomsskolen .....	6.769,41	
29. Tilskud til private skoler .....		1.800,00
30. Forskellige udgifter .....		67.090,96
31. Skolekontingenter .....	9.730,16	
Diverse indtægter .....	32.054,20	
Legat .....	104,51	
	41.888,87	
	2.600.830,36	7.485.500,71
<i>Nettoudgift:...</i>		4.884.670,35

fortsættes

	<i>Indtægt</i>	<i>Udgift</i>
Beløb, der medtages ved tilskudsberegning vedrørende fælleskommunal udligningsfond . . . . .	2.586.931,46	5.762.043,94
Nettoudgiften heraf for samtlige børn . . . . .		3.175.112,48
Beløbet til tilskudsberegning — beregnet efter antal undervisningspligtige børn — er . . . . .		2.792.023,79
Og gennemsnitsudgiften pr. undervisningspligtigt barn bliver herefter . . . . .		316,30
I skolevæsenets nettoudgift . . . . .		4.884.670,35
er medregnet tilskud til Aalborg tekniske skole, ungdoms- og aftenskoler m. v. netto . . . . .		281.878,31
Udgiften til elever i Aalborg kommunes skoler har altså udgjort . . . . .		4.602.792,04
Fra udligningsfonden fik Aalborg kommune i henhold til de derom gældende regler som tilskud til delvis dækning af kommunens udgifter til skolevæsenet for regnskabsåret 1952/53		1.059.720,00
Og kommunens nettoudgifter bliver herefter		3.543.072,04

Da indbyggertallet ved tællingen pr. januar 1953 var 80.948, og gennemsnitselevtallet for skoleåret er 10.037, har Aalborg kommunes udgifter til det kommunale skolevæsen for skoleåret 1952/53 andraget 43,77 kr. pr. indbygger og 353,00 kr. pr. elev. — Ses der bort fra regnskabsposten til forrentning og afskrivning, der udgør 667.813,41 kr., eller 8,25 kr. pr. indbygger og 66,54 kr. pr. elev, vil udgiftstallene blive henholdsvis 35,52 kr. og 286,46 kr.

	<i>Indtægt</i>	<i>Udgift</i>
Bruttoudgiften bortset fra udgiften til aften-skoleundervisning, tilskud til Teknisk skole, ungdomsskoleundervisning m. v. udgør . . . . .		7.196.852,99
Statstilskud til lærerlønninger + andre indtægter bortset fra statstilskudet til ungdomsskolen er . . . . .	2.594.060,95	
Tilskud fra udligningsfonden . . . . .	1.059.720,00	3.653.780,95
<i>Kommunens udgift bliver: . . .</i>		3.543.072,04

*Bruttoudgiften er 717,03 kr.*

*Statens andel 364,03 kr.      Kommunens andel 353,00 kr.  
pr. elev.*

## AALBORG KOMMUNES BØRNEBIBLIOTEKER

Året 1953/54 bragte ikke, som håbet, de nye bibliotekslokaler på Danmarksgades, Rantzausgades og Frydendal skoler, men det forberedende arbejde i bogmæssig henseende er blevet tilendebragt i årets løb.

»Aalborg Pige hjem« fik i juni en lille bogsamling på knapt 200 bind installeret i den nye bygning på Ørsteds Plads, og det kommunale børneoptagelseshjem »Haraldslund« fik i december sin bogsamling gennemgået og suppleret.

Det samlede udlån viser en stigning på godt 25.000 bind. Stigningen skyldes dels den nye Vejgaard-filial (fra 24.039 bind i 1952/53 til 31.636 bind i år), og dels, at der har været etableret klasseudlån på Vesterkærrets skole. Desuden er udlånet til 2. og 3. klasserne steget med godt 10.000.

Annebergvejens skole, døveskolen og ungdomsskolen har som sædvanlig haft depoter af bøger, ligesom skolen på Egholm også i år har haft et par bogkasser til låns.

Kommunens feriekolonier har igen haft en samling kasserede bøger til låns.

En skole har lånt en samling litteratur om Afrika til brug i en enkelt klasse, og en anden en samling litteratur om Skagen i anledning af et lejrskoleophold.

Gennem Landsbiblioteket har der fra billedsamlingen været udlånt ca. 100 billeder fra Afrika.

Børnebibliotekerne har anskaffet 35 eksemplarer af »Hvad kan jeg blive« til hjælp ved skolernes erhvervsvejledninger. Bøgerne har været udlånt til Sønderbros og Østermarkens skoler.

16 af kommuneskolernes klasser fra 5. til 3. fm. har aflagt biblioteksbesøg.

I vinterhalvåret har der været afholdt eventyrtimer en gang ugentlig i hovedbiblioteket og i Vejgaard-filialen med henholdsvis 529 og 567 besøg. To gange var der filmforestillinger i stedet for eventyr.

## PERSONALEFORTEGNELSE

pr. 31/3 54

## I. Hovedbiblioteket:

Esben-Petersen, Otto	overbibliotekar	ansat $15/9$	1942
Eriksen, Ragnild	ledende børnebibliotekar	-	$1/0$ 1943
Højer, Jonna *)	assist. børnebibliotekar	-	$1/10$ 1953
Pelle, Jessie	assist. børnebibliotekar	-	$21/6$ 1942
Schellenberg, Annelise	assist. børnebibliotekar	-	$1/1$ 1952
Østergaard, Kirsten	kontorassistent	-	$1/0$ 1947
Blauenfeldt, Kirsten	biblioteksmedhj. (kontorelev)	-	$1/4$ 1952

\*) Indtil  $30/0$  53 bibliotekar-vikar ved Det nordjyske Landsbibliotek.

## II. Skolerne:

Skole	Udlånsbibliotekar	ansat	Læsestuebibliotekar	ansat
Kjellerupsgade Rantzausgade Danmarksgade Poul Paghsgade Rymsgade *)	Thor Petersen	$1/0$ 43	Frank Jensen	$1/10$ 48
	Søren Jensen	—		
	Hans Brusgaard	$15/5$ 51		
	Sv. Aa. Ingversen	$1/9$ 43	Ludvig Nielsen	$1/0$ 49
	Jens H. Dalsgaard	$1/4$ 48	Sig. Rasmussen	$1/10$ 45
	Sig. Rasmussen	fratrådt $30/0$ 53		fratrådt $30/0$ 53
Østermarken	Helmer Christensen	$1/0$ 43	Helge Jørgensen	$1/10$ 53
Hobrovejen	E. Kølgaard	—	K. Nørg. Bech	$15/4$ 49
Sønderbro	N. Pilgaard	$1/10$ 48	B. Lyngsholm	$1/1$ 53
Vejgaard østre			E. Norm. Clausen	$1/10$ 48
Vejgaard vestre			C. Bak Sørensen	$15/0$ 51
Centralskolen	J. Ovesen	$8/11$ 51	H. G. Jensen	$15/0$ 51
Frydendal **)	K. Stenstrup Kristensen	$1/6$ 53		
Vesterkæret	Inger Jensen	$1/10$ 53		

\*) Under udlånsbibliotekar J. H. Dalsgaard's orlov fra  $1/4$  1953 —  $30/0$  1953 har læsestuebibliotekar Sig. Rasmussen vikarieret, medens lærer Helge Jørgensen har vikarieret i sidstnævnte stilling som læsestuebibliotekar.\*\*) I tiden  $1/4$  1953 —  $31/5$  1953 har forskellige lærerkræfter vikarieret i skolebibliotekarstillingen i Frydendal skole.

Følgende er fratrådt i årets løb: bibliotekar Vita Rørdam ( $30/0$  1953), kontorassistent Inge Hermansen ( $30/11$  1953) og skolebibliotekar Jens H. Dalsgaard ( $30/9$  1953).

Tabel 1. Bogbestandens fordeling i de forskellige afdelinger den 31. marts 1954.

	Bogtal		Tilvækst 1953/54			Afgang		Bogtal	
	31/3 53		Fgl.	Skf.	Ialt	1953/54		31/3 54	
Hovedbibl. udl. . . . .	6626		894	585	1479	690		7415	
— læs. . . . .	1626		61	11	72	56		1642	
Fællesbogsaml. . . . .	3789		513	336	849	256		4382	
Hovedbibl. ialt . . . . .		12041	1468	932	2400		1002		13439
Filial 3 Vejg. udl. . . . .	3122		222	152	374	316		3180	
Frydendal, udl. . . . .	439		39	50	89	12		516	
— læs. . . . .			116		116			116	
Rørdal udl. . . . .	170		9	9	18			188	
Centralsk. udl. . . . .	829		53	40	93	8		914	
— læs. . . . .	375		24		24			399	
Vejg. ø. læs. . . . .	586		29	5	34	1		619	
— v. læs. . . . .	610		34	5	39			649	
Østerm. udl. . . . .	1819		39	32	71	13		1877	
— læs. . . . .	1000		27	5	32	1		1031	
Sønderbro udl. . . . .	2586		56	43	99	33		2652	
— læs. . . . .	993		38	4	42	6		1029	
Kjell. udl. . . . .	1823		43	28	71	12		1882	
— læs. . . . .	863		27	4	31	1		893	
Rantz. udl. . . . .	1793		53	35	88	3		1878	
— læs. . . . .	612		26	3	29			641	
Danm. udl. . . . .	2028		151	200	351			2379	
— læs. . . . .	821		20	2	22			843	
P. Paghsg. udl. . . . .	2445		46	46	92	43		2494	
— læs. . . . .	1400		36	3	39	2		1437	
Rymsg. udl. . . . .	3212		56	79	135	81		3266	
— læs. . . . .	1006		38	6	44	19		1031	
Hobrov. udl. . . . .	1889		45	35	80	20		1949	
— læs. . . . .	1073		29	6	35	12		1096	
Vesterkæret udl. . . . .	1419		44	53	97			1516	
— læs. . . . .	550		23	7	30			580	
Kathedralsk. udl. . . . .	2857		32	35	67	5		2919	
Aalborg Drengenhj. . . . .	605		25	17	42	14		633	
Aalborg Pigehj. . . . .	179		37	38	75			254	
Fritidshj. Ø. Allé. . . . .	121		45	7	52	10		163	
Haraldslund . . . . .			123	43	166			166	
Skoler og filialer ialt . . . . .		37225	1585	992	2577		612		39190
Lærerbogsaml. + A. K. L. . . . .		5899	288		228				6127
Dubletsaml. . . . .		4655	340	479	819		663		4811
Ialt . . . . .		59820	3621	2403	6024		2277		63567

Tabel 2. Udlån, lånertal og læsesalsbesøg i de forskellige afdelinger i 1953/54.

	Antal lånere 53/54	Udlån		Udlån til 2. & 3. kl.				Udlån ialt		Læsesalsbesøg	
		52/53	53/54	52/53		53/54		52/53	53/54	52/53	53/54
				sæt	udlån	sæt	udlån				
Hovedbibl. udl. ....	1551	51759	57463					51759	57463		
— læs. ....										4166	4810
Filial 3 Vejg. udl. ....	690	24039	31636					24039	31636		
Frydendal udl. ....	108	2103	2111	3	1265	6	1149	3368	3260		
Centralsk. udl. ....	123	2852	2689			4	951	2852	3640		
Vejgaard ø. udl. ....				1	428	3	1242	428	1242		
— læs. ....										2530	1205
Vejgaard v. udl. ....				10	3890	10	3908	3890	3908		
— læs. ....										4515	2187
Østerm. udl. ....	257	6002	6068	11	1065	11	4768	7067	10836		
— læs. ....										3205	3534
Sønderbro udl. ....	352	8197	8961	11	8655	9	6650	16852	15611		
— læs. ....										5936	5123
Kjell. udl. ....	173	3942	4460	12	6874	13	8664	10816	13124		
— læs. ....										3832	3215
Rantz. udl. ....	390	8270	9850	7	1)	6	2118	8270	11968		
Danm. udl. ....	266	4965	4832					4965	4832		
P. Paghsg. udl. ....	172	5859	4926	12	4135	7	1960	9994	6886		
— læs. ....										4237	3955
Rymsg. udl. ....	397	9693	9329	8	3708	7	3636	13401	12965		
— læs. ....										4579	2854
Vesterkæret udl. ....	205		1453	7	1233	10	3218		4671		
Hobrov. udl. ....	222	4499	2)4028			10	3468	5732	7496		
— læs. ....										1591	2232
Kathedralsk. udl. ....	83	3492	3002					3492	3002		
Skoler & filialer ialt	3438	83913	93345	82	31253	96	41732	115166	135077	30425	24305
A. K. L b. ....		13	30					13	30		
Ialt	4989	135685	150838	82	31253	96	41732	166938	192570	34591	29115

1) bøgerne kun benyttet i undervisningen.

2) udlånslokalet var beslaglagt til andre formål i tiden 8/10 — 11/11 53.



Regnskabsoversigt for året  
1953/54.

Konto nr.	Kontoens navn	Regnskabssum
		kr.
3050	Lønninger:	
	Bibliotekarer og kontorphonale ..... 55.188,75	
	Pensionsudgifter ..... 1.621,78	
	Skolebibliotekarer ..... 31.545,05	88.355,58
3055	Bogkøb og indbinding .....	56.529,31
3060	Lejeværdi af lokaler i skolerne og i Det nordjyske Landsbibliotek .....	28.281,00
3061	Rengøring .....	12.710,00
—	Lys og varme .....	7.975,00
3062	Anskaffelse og vedligeholdelse af inventar .....	2.305,95
3065	Kataloger, årsberetning m. v. ....	1.747,75
3066	Udlånsmateriel, kontorhold, porto og fragt .....	1.937,18
3067	Forsikringer .....	578,05
3068	Andre udgifter .....	1.984,63
		202.404,45
	<i>Fragår:</i>	
3074	Statstilskud .....	58.609,00
—	Lejeværdi af lokaler i skolerne og Det nord- jyske Landsbibliotek .....	28.281,00
—	Rengøring .....	12.710,00
—	Lys og varme .....	7.975,00
—	Aalborg Amts Skolefond .....	3.800,00
3075	Andre indtægter .....	1.367,97
	Kontant udgift .....	112.742,97
		89.661,48

# INDHOLDSFORTEGNELSE

	Side
Skolekommission og skoleudvalg .....	2
Skolevæsenets ledere, træffetider m. v. ....	3-6
Skolebygninger .....	7-8
Byggearbejder m. v. ....	9-18
Undervisningen og elevtallet .....	19
Undervisningens ordning .....	19-21
Eksaminer .....	21-25
Sløjd .....	25
Husgerning .....	26
Skolehave .....	26
Badning og svømning .....	26
Skolebespisning .....	26
Skolebesøg .....	27
Udlån af lokaler .....	27-28
Børneantallet .....	29
Børne- og klassetal .....	29
Af- og tilgang .....	30
Børnetallets fordeling .....	31
Klassetallets fordeling og gennemsnitsbørnetallet .....	32
Udskrivning .....	33
Indmeldelse .....	34
Optagelse i mellemskolen .....	35
Samtlige skolesøgende børn .....	36
Private skoler .....	37
Salg af sparemærker .....	37
Skolebesøget .....	38-39
Timeplaner .....	39-41
Aftenskoleundervisning .....	42
Den kommunale ungdomsskole .....	43
Taleskolen .....	44
Skoletandplejen .....	45-48
Lægeundersøgelser .....	48-50
Skolepsykologiske undersøgelser .....	50-52
Skolehjælpere .....	52-53
Fritidshjemmene .....	54-56
Feriekolonier .....	57-60
Ferierejser .....	60
Legater .....	61
Aalborg Studenterkursus .....	61
Svømmeundervisning .....	62
Årsprøver og opgaver .....	63-78
Lærerpersonalet .....	79
Fast ansat lærerpersonale .....	79-88
Timelærerpersonalet .....	89
Vikarer .....	90
Lærerpersonalet ved markskolerne .....	91
Timetallets fordeling .....	91
Sygdom blandt lærerpersonalet .....	92
Forandringer i lærerpersonalet .....	93-97
Jubilæer .....	98
Afsked m. v. ....	98
Lærerpersonalets videreuddannelse .....	99
Aalborg årskursus .....	100-104
Skolebetjente .....	104
Udgifter til skolevæsenet .....	105-106
Aalborg kommunes børnebiblioteker .....	107-111