



# Danskernes Historie Online

Danske Slægtsforskeres Bibliotek

## Dette værk er downloadet fra Danskernes Historie Online

**Danskernes Historie Online** er Danmarks største digitaliseringsprojekt af litteratur inden for emner som personalhistorie, lokalhistorie og slægtsforskning. Biblioteket hører under den almennyttige forening Danske Slægtsforskere. Vi bevarer vores fælles kulturarv, digitaliserer den og stiller den til rådighed for alle interesserede.

### Støt vores arbejde – Bliv sponsor

Som sponsor i biblioteket opnår du en række fordele. Læs mere om fordele og sponsorat her: <https://slaegtsbibliotek.dk/sponsorat>

### Ophavsret

Biblioteket indeholder værker både med og uden ophavsret. For værker, som er omfattet af ophavsret, må PDF-filen kun benyttes til personligt brug.

### Links

Slægtsforskernes Bibliotek: <https://slaegtsbibliotek.dk>

Danske Slægtsforskere: <https://slaegt.dk>

Skoleps.

# RIBE KATEDRALSKOLE



1978-79

Efterretninger  
om  
Ribe Katedralskole  
for  
*skoleåret 78/79*

Ribe Katedralskole er indstiftet af biskop  
Elias som Ribe domkapitels skole  
den 13. juni 1145

*Skolens administration:* tlf. 05 - 42 02 66  
Rektor Thomas Mathias Rasch, træffes bedst  
skoledage 12-13

Rektor, privat tlf. 05 - 42 33 79

*Administrativ inspektor og boginspektor:*  
Adjunkt Ole Balslev, privat tlf. 05 - 42 04 45

*Økonomiinspektor:*  
Adjunkt Hans Staunstrup Jeppesen, privat tlf. 05 - 42 18 77

*Skolesekretær:* Jytte Bertelsen, privat tlf. 05 - 42 29 09

*Pedel:* Leif Steiness, privat tlf. 05 - 42 20 82

Privattelefoner bedes kun benyttet i nødstilfælde.

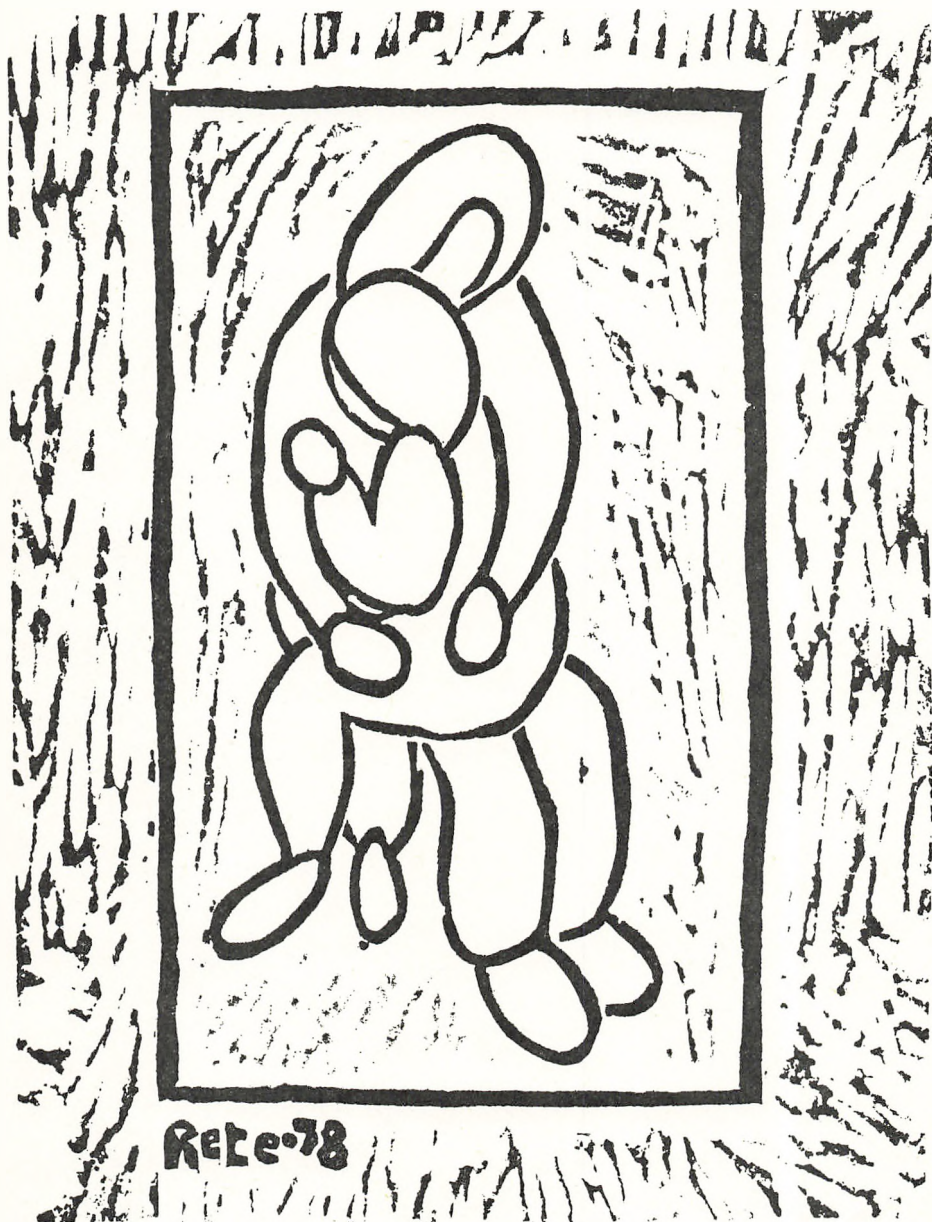

*Udkast til skolekomedieprogram (Brecht: Den Kaukasiske Kridtkreds). Merete Krag Nielsen 2.b*

## 1. Studenter 1978

Dimittenderne er opført klassevis i alfabetisk orden. Hjemsted er Ribe, hvor intet andet er anført. K = klassisk sproglig, M = musiksproglig og N = nysproglig. Klasserne 3.x og 3.y er matematisk-fysiske.

### 3.a

1. K Andersen, Birthe Irene. Gørding.
2. N Beier, Hanne Annette. Gørding.
3. N Bondegaard, Anne-Marie. Gørding.
4. N Byriel, Solvejg. Rødding.
5. N Clausen, Marianne Østerlund. Gredstedbro.
6. K Conradsen, Mogens. Rødding.
7. M Jensen, Annette Mees. Rødding.
8. N Juul, Kirsten Marie. Rødding.
9. K Kjærgaard, Hanne Schmidt. Gredstedbro.
10. K Lorentsen, Mona Agathe. Grindsted.
11. N Lorentzen, Erling. Arnum.
12. M Lorenzen, Eva Marie. Skærbæk.
13. K Nicolaisen, Birgitte. Gredstedbro.
14. M Nielsen, Helle Merete. Rødding.
15. K Pjenggaard, Pia Annette Thaysen. Gørding.
16. K Porsgaard, Susan.
17. N Rosenberg, Asger Sareyka. Arnum.
18. N Skrydstrup, Ingelise. Rødding.
19. K Thomsen, Bent Axelgård. Rødding.
20. M Truelsen, Anne Birgitte.
21. N Warming, Lis. Gredstedbro.

### 3.b

1. M Alvad, Iben Elisabeth.
2. M Christensen, Helle Graves.
3. N Dahl, Johan Henrik. Skærbæk.
4. N Højmark, Helle.
5. N Langberg, Peter Remmer.



6. N Madsen, Linda Huusmann. Toftlund.
7. N Nielsen, Ole Damkjær.
8. M Sandholdt, Merete. Skærbæk.

### 3.x

1. Beck, Lars. Rødding.
2. Dall, Jan Dragsgaard. Rødding.
3. Ebsen, Finn Lausen.
4. Finnemann, Karen Lisbeth. Rødding.
5. Hansen, Jens.
6. Holdt, Lona. Gram.
7. Jakobsen, Arne Vest. Gram.
8. Kleiminger, Hans Ulrich.
9. Madsen, Jørn. Lintrup.
10. Mortensen, Erik Bang. Gram.
11. Møller, Allan. Rødding.
12. Nielsen, Birte Wraa. Gram.
13. Nielsen, Jan Peter Flotin.
14. Olsen, Ulrik.
15. Schlüter, Mogens. Gram.
16. Sønderup, Michael.
17. Sørensen, Inga Seeberg. Gram.
18. Sørensen, Jan Martin. Gram.
19. Villadsen, Jens Mølgaard. Rødding.

### 3.y

1. Brodersen, Poul Erik. Skærbæk.
2. Brunsgaard, Poul Hansen.
3. Christensen, David Elmelund. Skærbæk.
4. Christensen, Susanne. Rødding.
5. Knudsen, Birgitte.
6. Laursen, Karin Lis. Bramming.
7. Møller, Karen Marie Stigsen. Skærbæk.
8. Pedersen, Ejvind. Skærbæk.
9. Petersen, Lene.
10. Rindom, Niels Peter. Døstrup.

## 2. Lærerne

Elisabeth Abrahamsen (EA) adjunkt: historie, engelsk.  
Th. Alvad (TA) studielektor: musik, tysk.  
H. Andersen (HA) studielektor: matematik, fysik, kemi.  
P. Arndal (PA) studielektor: engelsk, dansk.  
O. Balslev (OB) adjunkt, administrativ inspektør: oldtidskundskab,  
latin, græsk.  
Margaretha Broberg (MB) seminarielektor: engelsk.  
P. Bøgeholdt (PB) adjunkt: fysik, kemi.  
Ellen Rahbek Christensen (EC) adjunkt: fransk.  
Inger Marie Dahl (ID) lektor: engelsk, religion.  
L. Edelberg (LE) lektor: biologi, geografi.  
Hanne Fischer-Rasmussen (HF) adjunkt: fransk, engelsk.  
J. O. Hansen (JH) adjunkt: fysik, matematik.  
S. Hansen (SH) adjunkt: musik, tysk.  
K. A. Hjort (KH) timelærer: drengegymnastik.  
Lars Ilsøe (LI) adjunkt: dansk, tysk.  
H. Staunstrup Jeppesen (HJ) adjunkt, økonomiinspektør: engelsk,  
formning.  
Aa. Kæstel (AK) lektor: religion, dansk, oldtidskundskab.  
H. Larsen (HL) lektor: historie, engelsk.  
Dorte Stig Madsen (DM) adjunkt: fransk, russisk.  
K. Nielsen (KN) adjunkt: fysik, matematik, studievejledning.  
H. Kastberg Nielsen (HN) lektor: religion, dansk.  
Anna Margrethe Paludan (AP) adjunkt: dansk, historie.  
B. H. Poulsen (BP) adjunkt: biologi.  
Th. M. Rasch (TR) rektor: tysk, fransk.  
H. C. Rasmussen (HR) adjunkt: matematik.  
P. J. Sørensen (PS) adjunkt: tysk, dansk.  
Grethe Skjødt (GS) gymnasieoverlærer: pige-gymnastik.  
Annette Vind (AV) adjunkt: oldtidskundskab, græsk, latin.  
J. Vind (JV) lektor: religion, oldtidskundskab, græsk, latin.

Pr. 1. februar 1979 forlod lektor Poul Hansen Ribe Katedralskole for at overtage rektoratet ved Næstved Gymnasium.

Ved udgangen af skoleåret fratrådte adjunkt Lisbeth Marcussen.

Pr. 1. marts 1979 ansattes adjunkt Poul Jannick Sørensen.

Pr. 1. august ansættes adjunkterne Elisabeth Abrahamsen, Hanne Fischer-Rasmussen, Lars Ilsøe og Bjarne Hyldgaard Poulsen.

I efterårssemesteret havde skolen een lærerkandidat:

Dr. phil. Dietrich Harbsmeier (klassisk filologi), vejledere:



Adjunkt Annette Vind (græsk/oldtidskundskab), lektor J. Vind (latin)  
og adjunkt O. Balslev (latin/oldtidskundskab).

L. Steiness (ls) pedel.  
Jytte Bertelsen (jb) skolesekretær.

Pr. 1. august 1979 fratrådte skolesekretær Lis Pedersen.

Pr. 1. maj ansattes skolesekretær Jytte Bertelsen.

### 3. Af skolens dagbog

Byggeriet er nu (den 1. august 1979) så langt fremskredet, at udvidelsen med 4 normalklasser og faglokaler for fysik, biologi, kemi og musik kan tages i brug fra begyndelsen af det nye skoleår.

Sportshallen er under tag; vi kan nok regne med den til 1. november.

Derefter forestår indvendig ombygning af den gamle skolebygning, så klasserummenes størrelse svarer til moderne krav, og så administrationen, der nu er i »udlændighed« på 1. sal i den tidligere rektorbolig, kan flytte ind i skolen igen.

Det er ligeledes planen, at den tidligere drengegygnastiksal skal omdannes til bibliotek. Derved skulle det kostbare skolebibliotek og Stiftsbiblioteket for første gang i mange år få værdige rammer.

Endelig skal den tidligere pige-gygnastiksal ved at forbindes med opholdsarealet i nybygningen gøres til en hårdt tiltrængt kantine.

Trods byggeriet er det lykkedes (i hvert fald foreløbigt) at undgå vandreklasser, selvom skolen har optaget 6 1.g klasser – en forøgelse på 2 i forhold til de 4, der tog eksamen sommeren 1979.

#### 1978

- 7. aug. Skoleåret starter.
- 10. aug. Orienteringsmøde for nye elever med forældre.
- 17. aug. Elevmøde.
- 4. sept.–9. sept. 2.y på lejrskole, Samsø. (Lennart Edelberg, Anna Margrethe Paludan).
- 14. sept. Regionalt sportsstævne i Åbenrå.
- 29. sept.–6. okt. 1.b. på lejrskole, Welpenmühle. (Lennart Edelberg, Dorte Stig Madsen).
- 14.–20. okt. Efterårsferie.
- 3.sK Englandstur med Ole Balslev.

- 15. nov. Fællesarrangement: Antikvar Mogens Bencard, Ribe gennem tiderne.
- 28. nov. Fællesarrangement; film: »Tyskland i efteråret«, med diskussion.
- 8. dec. Elevforeningen Heimdals julefest.
- 13. dec. Den sønderjyske strygekvartet.
- 21. dec. Juleafslutning i Domkirken kl. 14,00.

#### 1979

- 24. og 25. jan. Forældremøder for 1., 2. og 3.g.
- 6. feb. Erhvervsorientering for 2. og 3.g.
- 21. og 22. feb. Skolekomedie. Brecht: Den Kaukasiske Kridtkreds. Teaterarbejdere: Elever fra 2.g. Oversættelse, bearbejdelse og instruktion: Thomas Mathias Rasch.
- 23. feb. Skolebal.
- 20. marts. Fællesarrangement: Foredrag, Torkil Funder »Blicher og hans egen«.
- 30. marts. Fællesarrangement. Miniteatret: »Kvinder i tiden«.
- 9. apr.–17. apr. Påskeferie. Elever fra 3.g sproglig London med Inger Marie Dahl og Hans Staunstrup Jeppesen.
- 20.–27. apr. 2.x på lejrskole, Welpenmühle med Torkil Funder og Jørgen Oluf Hansen.
- 27. apr.–4. maj. 1.a. på lejrskole Welpenmühle med Lennart Edelberg og Annette Vind.
- 16.–23. maj. 1.c på lejrskole, Hallig Hooge med Lennart Edelberg.
- 22. juni. Translokation i skolegården. Legatuddeling, kantate, jubilar-taler m.m. Deltagelse af en 70års-studentejubilar.

## 4. Legater m. v.

### Skolens legater

- A. Stipendiefonden: ca. 4.500 kr. i flere portioner.
- B. Nis Nissens legat: ca. 2.000 kr. i flere portioner.
- C. Ole Borchs legat: 2 portioner à 24,70 kr.
- D. Lektor Amorsens legat: 1 portion à ca. 100 kr.
- E. Rentier Schmidtz' og hustrus legat: 1 portion à 70 kr.
- F. Rektor Øllgaard og hustru, f. Forsbergs legat: 2 portioner à 150 kr.
- G. Det Moltkeske legat for sønner af kgl. embedsmænd: 2 portioner à 150 kr.
- H. Aage Haunstrup Andresens legat: 1 portion à ca. 150 kr.

- I. Overlærer Secher og hustrus legat: 1 portion à 30 kr.
  - J. Ellen Reinckes ærespræmie: 1 portion à ca. 80 kr.
  - K. Kaptajn Rasmus Nelsons legat: 4 portioner à 250 kr. til student. Resten i en eller flere portioner til elever, hvis forældre bor i Ribe kommune.
  - L. Ribe byråds legat: ca. 850 kr. – 2/3 til student, 1/3 til elev.
  - M. Jens Thue Jensens legat: 1 portion à 150 kr.
  - N. Konsulent Jens Thorsen og hustrus mindelegat: ca. 5.540 kr. til deling mellem 2 (3) studenter.
  - O. Ribe Katedralskoles jubilæumslegat: ca. 7.000 kr. i flere portioner.
  - P. Søljøtnant Vilhelm Hincheli Grønbæks mindelegat: 50 kr. til en student.
  - Q. Højesteretsassessor J. Chr. Petersens legat: ca. 450 kr. til en student.
  - R. Gymnastiklegatet: 1 portion à 20 kr.
  - S. Ribelegat: 1 portion à ca. 250 kr. til en student (elev) fra Ribe kommune.
  - T. Købmand Prehn Greisen og hustru Caroline Greisen, f. Hauschildts mindelegat: ca. 500 kr. til en student.
  - U. Helge Brock Iversens legat: ca. 200 kr. til en student.
- Desuden gaver fra byens pengeinstitutter og Ripenser-Samfundet fra 200 kr. og opefter.
- A.–F. søges i december efter opslag på skolen (F. kun af elever i 1.g).  
 G. søges ved ledighed (opslag på skolen). K. uddeles af Ribe byråd og opslås i de lokale blade hver sommer.  
 De øvrige legater og gaver søges ikke.

#### **Statens uddannelsesstøtte**

Stipendier kan tildeles elever, der er fyldt 18 år, på grundlag af ansøgerens og dennes forældres økonomiske forhold.

Ansøgningsskemaer udleveres på kontoret og *indsendes gennem skolen.*

#### **Befordringsgodtgørelse**

Uddrag af undervisningsministeriets bekendtgørelse 30/8 1974:

§ 1. Amtskommunen yder efter de i nærværende bekendtgørelse indeholdte regler befordringsgodtgørelse til følgende grupper af uddannelsessøgende:

1. Elever, der forbereder sig til studentereksamen på gymnasieskoler og anerkendte studenterkursus.
2. Elever på anerkendte kursus til højere forberedelseksamen.

§ 2. Det er en betingelse for at opnå befordringsgodtgørelse, at



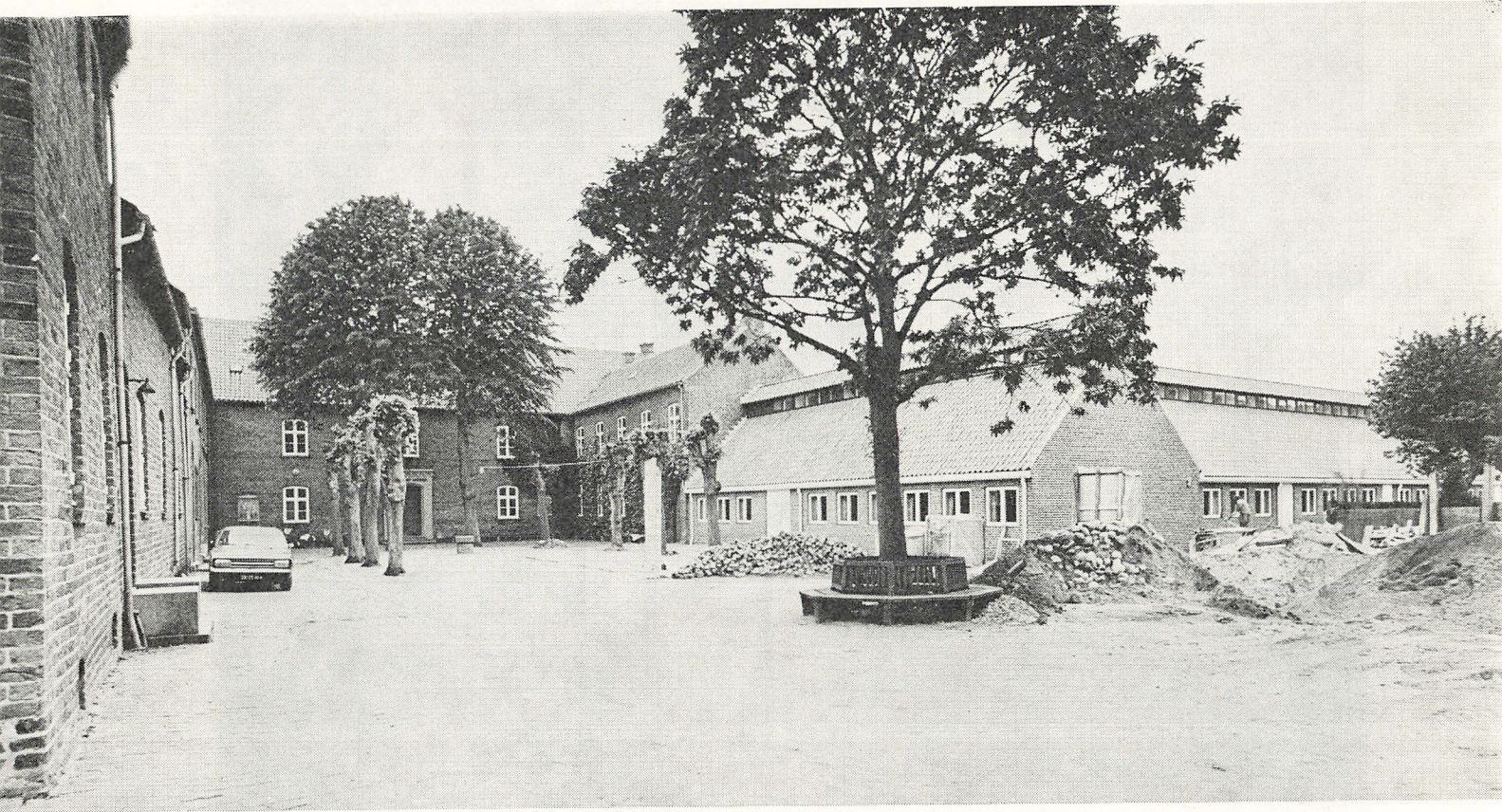

*Fotos: Poul Anker Nielsen*



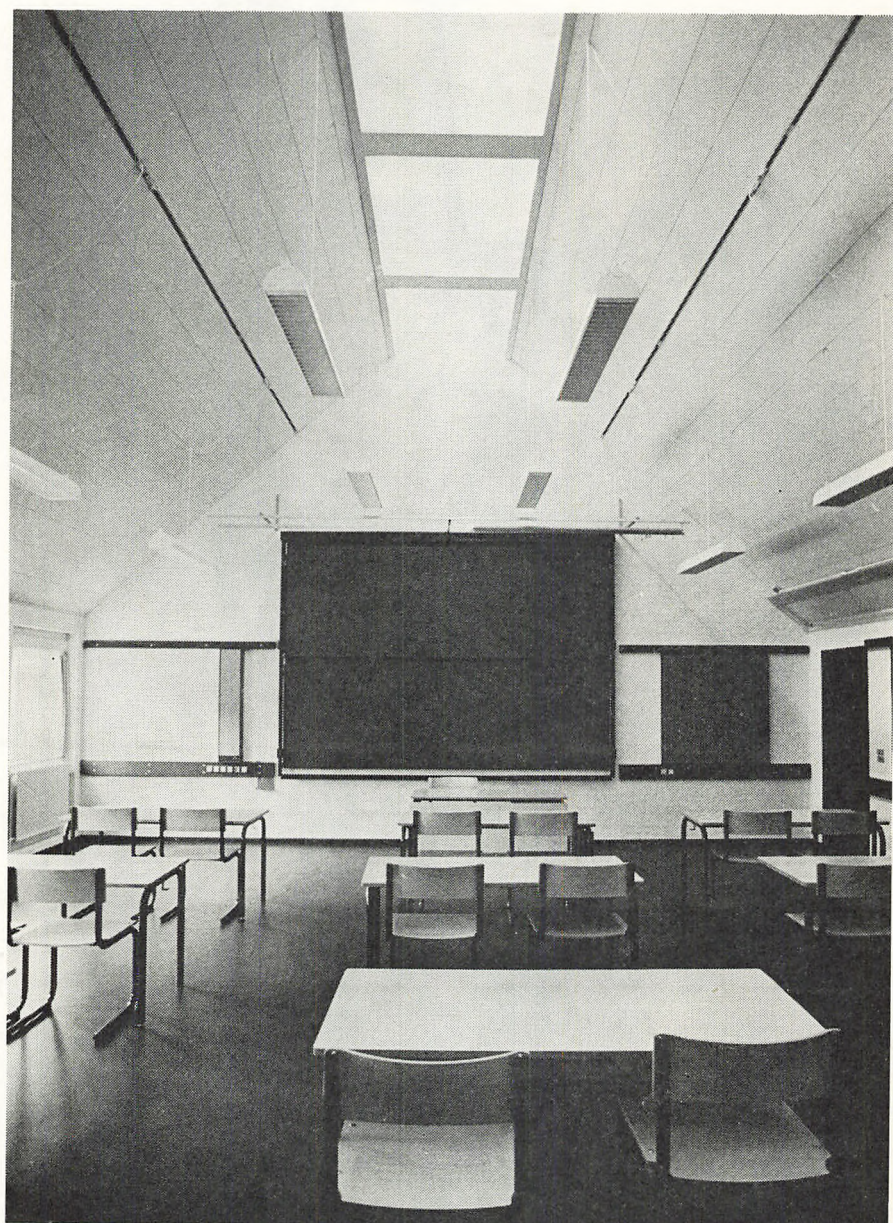









uddannelsen er tilrettelagt som heltidsundervisning, og at eleven ikke samtidig får befodringsgodtgørelse i henhold til andre regler.

§ 3. Godtgørelse af befodringsudgifter ydes, hvor elevens samlede skolevej beregnet fra bopæl til skole (kursus) og tilbage er 14 km eller derover. Det er normalt en forudsætning for at opnå befodringsgodtgørelse, at eleven har valgt nærmeste skole eller kursus.

Stk. 2. Der skal i videst muligt omfang benyttes offentlige befodringsmidler. Amdsrådet kan godkende, at en elev benytter eget befodringsmiddel helt eller delvis, hvis der ikke findes offentlige befodringsmidler, eller hvis amtdsrådet finder, at benyttelse af sådanne befodringsmidler vil medføre urimelige store ulemper for den pågældende.

#### **Ribe Katedralskoles Støttefond**

har til formål at yde enkeltelever økonomisk hjælp til lejrskoleophold og andre af skolen arrangerede udflugter i undervisningsøjemed, så ingen elever af økonomiske grunde skal forhindres i at deltage i skolens fællesaktiviteter. Fondens regnskabsfører er adjunkt Jørgen Olaf Hansen. Der er i skoleåret 1977/78 indkommet 17 bidrag på tilsammen kr. 1160. Til elever er der i samme tidsrum udbetalt kr. 2983,50. Fondens formue var pr. 13. august 1978 kr. 36.674,34.

Bidrag til fonden modtages med tak fra forældre og skolens venner og kan indbetales på giro nr. 5 47 63 56.

## **5. Skolenævn og forældremøde**

I februar 1978 afholdtes der valg af forældremedlemmer til skolenævnet. Valget blev:

Emilie Bruun, Jedsted Mark.  
Poul Bredsdorff, Højskolen, Rødding.  
Lauritz Nissen-Schmidt, Ribe.  
Anne Bothilde Schmidt, Ribe.

Suppleanter blev:

Margrethe Eriksen, Gram.  
Paul Brun, Rødding.  
C. Møller, Rødding.  
Aage Andersen, Ribe.

Ved højskoleforstander Poul Bredsdorffs flytning fra Rødding indtrådte 1. suppleant Margrethe Eriksen, Gram i hans sted.

Der blev i januar holdt forberedende møde til forældremøderne.

Disse blev afholdt for 1.g den 24. jan. 79, for 2.g og for 3.g den 25. jan. 1979.

Med den store elevtilgang kan det forudses, at der fremtidigt må deles op på endnu flere møder for at give mødernes væsentligste formål, en samtale mellem forældre og deres børns lærere, rimelige vilkår.

Som lærerrådets repræsentanter indvilgede lektor Andersen og lektor Vind i at fortsætte.

Udover de nævnte møder blev der i begyndelsen af skoleåret afholdt et møde for de nye elever og deres forældre, hvor faglærere gav en redegørelse for deres fag, og hvor der fandt en rundvisning på skolen sted.

## 6. Linjer, grene, valgfri fag m. m.

1. gymnasieklasse er delt i to linjer: den sproglige og den matematiske. Efter 1.g deles den sproglige linje i en nysproglig gren, en klassisk sproglig gren og en musiksproglig gren. Eleverne fra 1.g matematisk kan fortsætte på den matematisk-fysiske gren eller på den matematisk-naturfaglige gren (biologilinién).

Såvel på den sproglige som på den matematiske linje kan der vælges *russisk* eller *fransk*. Det fra begyndelsen valgte sprog undervises gennem hele det treårige forløb.

På den *matematiske linje* kan eleverne desuden vælge mellem *engelsk* og *tysk*. Det valgte sprog afsluttes med eksamen efter 1.g.

I 1.g har alle elever musik, i 2. og 3.g kan der vælges mellem musik og formning.

Hvis der i forvejen findes hold i disse valgfri sprog på skolen, kræves 7 elever, for at et nyt hold kan oprettes. Er der ikke hold på skolen (det gælder for tiden fagene russisk for alle og tysk for matematikere) kan et hold kun oprettes, hvis mindst 10 elever melder sig.

Undervisningen er gratis og lærebøger udlånes gratis til eleverne. Bortkomne bøger skal dog erstattes med fuld nyanskaffelsespris. Også hæfter, papir o.l. materialer udleveres i et vist omfang gratis. Brugte bøger kan efter endt skolegang undertiden købes, men det er inspektors skøn, om skolen kan undvære bøgerne, ligesom inspektør fastsætter prisen alt efter bøgernes alder og tilstand.

Gymnastiktøj og træningsdragter må eleverne selv anskaffe.



## 7. Sygdom og forsømmelser

Eleverne har mødepligt til al undervisning, og de har pligt til at aflevere skriftlige opgaver på den af læreren fastsatte dag.

Det indskærpes, at der ikke er hjemmel for at give fri til ferierejser uden for de af ministeriet fastlagte ferier.

*Eneste lovlige grund til fravær er sygdom. Skolen er i henhold til cirkulære om evaluering og meddelelser til hjemmene af 16. februar 1979 – senere ændret ved bortfald af punkt D, – forpligtet til nøje at føre regnskab med elevernes forsømmelser.*

Derfor skal elever, som har måttet forsømme på grund af sygdom, den første dag, de igen kommer i skole, medbringe en seddel, underskrevet af en af forældrene (for elever over 18 år dog af dem selv), med angivelse af fraværets årsag og varighed. Denne seddel afleveres på kontoret.

Elever, der på grund af sygdom må gå hjem i løbet af en skoledag *skal først meddele til rektor eller inspektør*, at de går hjem. Hvis det undtagelsesvis er nødvendigt, at en kammerat følger den syge hjem, *skal dette også meddeles rektor eller inspektør før skolen forlades.*

Rektor kan *undtagelsesvis* efter skriftlig anmodning give fri. Som eksempel kan nævnes: store højtideligheder i den nærmeste familie, læge- og tandlægebesøg, som det ikke har været muligt at lægge uden for skoletiden.

*Der kan principielt ikke gives fri til køreprøver, så elever, der tager køreundervisning må i god tid henlede kørelærerens opmærksomhed på, at prøverne skal lægges uden for undervisningstiden.*

Rektor kan give fritagelse fra gymnastik, badning og sport, men kun efter skriftlig anmodning fra hjemmet. Rektor kan kun give fritagelse én uge ad gangen, og højst fire uger i træk. Længere fritagelse kræver lægeattest *på særlig blanket*, der udleveres på kontoret.

Enhver varig adresseforandring skal straks meddeles på kontoret.

## 8. Ringetider, ferieplan m. v.

1. lektion 8.00– 8.50
  2. lektion 8.55– 9.40
  3. lektion 9.50–10.35
  4. lektion 10.45–11.30
- .....

- 5. lektion 11.55–12.40
- 6. lektion 12.50–13.35
- 7. lektion 13.45–14.30

For skoleåret 1979–80 er der for statens gymnasieskoler fastsat følgende fridage og ferier (de nævnte dage iberegnet):

#### 1979

Mandag den 15. oktober til fredag den 19. oktober: Efterårsferie  
Mandag den 24. december til fredag den 4. januar: Juleferie

#### 1980

Fredag den 28. marts: Dronning Ingrid's fødselsdag  
Mandag den 31. marts til tirsdag den 8. april: Påskeferie  
Onsdag den 16. april: Dronning Margrethe II's fødselsdag  
Torsdag den 5. juni: Grundlovsdag  
Mandag den 23. juni til fredag den 8. august: Sommerferie

#### Rektors træffetid

Rektor træffes som regel på skolens kontor (for tiden beliggende Sviegade 9 (tidligere rektorbolig)) skoledage kl. 12.00–13.00. Kontorets telefon (05) 42 02 66.

## 9. Ribe Katedralskole og Stifts Bibliotek

(bibliotekar: lektor J. Vind)

#### Regler for lån af bøger

1. Hjemlån af bøger kan kun finde sted i bibliotekets åbningstid, hvilket almindeligvis vil sige alle normale skoledage, og kun gennem bibliotekaren. Ønskes hjemlån af bøger uden for denne tid, skal henvendelse ske til bibliotekaren, med hvem nærmere aftale kan træffes. Det er under alle omstændigheder forbudt at hjemlåne bøger på egen hånd uden speciel tilladelse.

2. Hjemlånstiden er for div. opslagsværker 14 dage, for andre bøger 1 måned. Hvor særlige forhold eller ønsker gør sig gældende, kan en længere lånetid i hvert enkelt tilfælde på forhånd aftales med biblioteket. Forlængelse af en bogs lånetid kan til enhver tid ske, men kun ved personlig henvendelse til biblioteket, og kun for så vidt ingen andre har bestilt den pågældende bog til hjemlån.

3. Aflevering af lånte bøger kan ligeledes kun ske ved henvendelse til bibliotekaren i lånetiden. Det er ikke tilladt selv at stille bøger på plads.

4. Overskridelse af den fastsatte hjemlånstid vil medføre hjemkaldelse og bøde til dækning af de hermed forbundne udgifter.

5. Hjemlån sker på lånerens ansvar, hvorfor denne er fuldt erstatningspligtig i tilfælde af bøgernes beskadigelse eller bortkomst.

## 10. Bogdepot

### Regler for boglån

Ved modtagelsen:

1. kontroller, at du har fået de samme bøger som dine klassekammerater.
2. bring bøgerne hjem i forsvarlig emballeret stand.

Første dag:

3. udstreg eventuelle tidligere låneres navne.
4. skriv dit eget navn med blæk eller kuglepen på den første side efter omslaget.
5. indbind bøgerne i solidt papir, tøj eller plastic, sådan at navnlig ryg og hjørner er beskyttede.

Inden udgangen af august:

6. undersøg, om bøgerne er i orden, f.eks. at der ikke er løse blade, fejlhæftning fra forlaget, tilsmudsninger el. lign.
7. Eventuelle skavanker rettes, eller bogen forelægges inspektør til ombytning eller udbedring.

I årets løb:

8. beskyttelsesomslaget fornyes, inden det på noget sted er gennemslidt.
9. der må ikke lægges hæfter eller andre bøger inden i bøgerne.
10. der må ikke skrives eller streges noget som helst i bøgerne, udover hvad faglæreren bestemmer i form af rettelser af trykfejl eller tilføjelser.
11. bortkomne, beskadigede eller tilsmudsede bøger skal erstattes med nye bøger af låneren, uanset om de er blevet forkert behandlet med forsæt eller ved uheld.
12. hæfter til stile og opgaver udleveres på bogdepotet 2 gange ugentlig: mandag og torsdag i 2. frikvarter. Rationeringskort skal medbringes. Samme sted og tid udleveres til ordensdukse nye bøger, hovedværker og lign. efter rekvisition fra faglærerne.



## 11. Studievejledning og erhvervsorientering

Et cirkulære om studievejledning og erhvervsorientering er for tiden under udarbejdelse i ministeriet.

Det er meningen, at der skal gives orienterende timer i brug af det materiale, som findes på skolen, og at der også skal gives vejledning til enkeltelever, der måtte have behov for og ønske om det. I skoleåret 1978/79 har ordningen kun omfattet 3.g. Ordningen omfatter nu hele skolen.

Studievejledning varetages af adjunkterne Klaus Nielsen, Dorte Stig Madsen og Poul Jannic Sørensen.

Der vil blive orienteret om studievejledningsordningen i begyndelsen af det nye skoleår.

## 12. Skolens råd og udvalg

Den overordnede ledelse af skolen har undervisningsministeriet, hvis repræsentant på skolen er rektor. Der er samme regler for, hvordan undervisningen skal forme sig, og pengene til at sætte kolorit på hverdagen for er meget begrænsede. Dog har skolen selv en vis indflydelse på den daglige ledelse. Denne indflydelse prøver man at dele, så både lærere og elever bliver hørt.

Eleverne har deres eget *elevråd*, hvortil hver klasse sender 2 repræsentanter. På elevrådets konstituerende møde vælges et præsidium, bestående af: ordstyrer, 3 sekretærer, kasserer og 1 uden portefølje. Dette præsidium indkalder til elevrådsmøder hver 3. uge. Møderne er offentlige, og enhver opfordres til at sige sin mening. Elevrådet tager sig af elevernes daglige problemer og prøver at deltage i og orientere om uddannelsespolitik. Det anbefales repræsentanterne at fordele klassens elevrådsarbejde på alle fagene.

*Lærerrådet*, som består af rektor og alle ved skolen fast ansatte lærere, holder møder efter behov, dog mindst hver anden måned. Lærerrådets medlemmer har mødepligt, og derudover kan indbydes elevrepræsentanter, når det skønnes hensigtsmæssigt. Lærerrådet afgør spørgsmål om anskaffelse og fornyelse af undervisningsmidler og større inventargenstande, fordeling af stipendier m.m. I en række sager (fag- og timefordeling, ekskursioner, byggesager m.m.) har lærerrådet ikke nogen beslutningsret, men skal høres, før beslutning træffes.

*Lærerforsamlingen* behandler problemer af pædagogisk karakter,

herunder forhold omkring den enkelte klasses og den enkelte elevs undervisningssituation.

Ligeledes behandles i lærerforsamlingen de enkelte elevers standpunkter med henblik på, om man bør råde elever til at gå en klasse om.

På skolen findes endvidere et *samarbejdsudvalg*, bestående af 3 elever, 3 lærere samt rektor. Dette udvalg arrangerer i årets løb mindst 8 fællesarrangementer hvor skemaet brydes, og et par timer går med foredrag, musik, diskussion osv. Samarbejdsudvalget fungerer også som bindeled mellem lærere og elever. De fleste elevinitiativer skal således igennem samarbejdsudvalget, før de tages op i lærerrådet.

Endelig findes et *stipendienavn* vedrørende stipendier fra Statens uddannelsesstøtte. Elevrepræsentanterne opstilles som kandidater ved et fællesmøde og vælges en uge senere.

Alle disse udvalg ser måske meget stive og teoretiske ud, men eftersom skolen er lille, og de samme mennesker er med i flere udvalg, skrider arbejdet for det meste let.

I begyndelsen af skoleåret vil der blive informeret grundigere om elevråd og udvalg. I klasserne findes klassemapper, som indeholder gymnasiehåndbøger etc., hvor man kan få information om ens rettigheder som gymnasieelev. Desuden tilrådes det enhver elev at erhverve sig gymnasiehåndbogen, som bliver solgt i begyndelsen af året.

## 13. Heimdal

Heimdal er skolens elevforening. Foreningens opgave er at arrangere foredrag, fester, koncerter o.l. Hvordan og hvornår disse arrangementer skal finde sted, afgøres af en bestyrelse, der vælges ved en generalforsamling i begyndelsen af skoleåret. Alle elever har adgang til og stemmeret på generalforsamlingen. Det skal bemærkes, at de fremmødte har pligt til at melde sig ind i foreningen, da de er med til at vælge bestyrelsen, og betale kontingent, der er 20 kr.

Enhver kan stille sine kammerater op som kandidater til bestyrelsesposterne. Bemærk: pedellen kan ikke undsige sig valg.

Valget, der foregår ved håndsoprækning, vil derefter afgøre, hvem der skal fungere som:

Præsident (3)

Vicepræsident og lurredaktør (1)

Kasserer (1)  
Bestyrelsesmedlem (2)

Desuden vil posterne som:  
Prækantorkor (4)  
Pedel (8)

ved samme lejlighed blive besat. I vil undre jer over, at vi har 4 forsangere, men det skyldes, at vi rent traditionsmæssigt før hvert møde afsynger »Hanegal«. I vil finde den trykt på bagsiden af jeres medlemskort.

## 14. Skolekoret m. m.

I skolens kor kan enhver elev være med. Der er normalt prøve hver onsdag umiddelbart efter skoletid. Koret synger ved juleafslutningen, ved translokationen synger det skolens kantate, og endelig deltager det i de store fælleskoncerter sammen med de syd- og sønderjyske kor og Sønderjyllands Symfoniorkester. I år opførtes Carl Orff's »Carmina Burana«.

Der forsøges etableret en kammermusikalsk aktivitet, hvori deltager både lærere og elever. Elever, der spiller et (transportabelt) instrument, bedes fortælle det til sanglæreren.

## Ripenser-Samfundet

Ripenser-Samfundet er foreningen af elever udgået fra Ribe Katedralskole. Foreningen er en af landets ældste og største i sin art, og »når man går ud af skolen, går man ind i Ripenser-Samfundet«, har igennem de senere år været en fast tradition, idet så godt som alle dimittender indmelder sig i foreningen. Medlemstallet er derfor omkring 1.100, hvilket giver foreningen gode muligheder for at opfylde sit formål: at bevare og udbygge kontakten mellem tidligere elever af Ribe Katedralskole.

Foreningen udgiver et medlemsblad, der udkommer hvert kvartal. Det er udkommet gennem mere end 60 år. Det bringer nyt fra Ribe og omegn samt fra skolen og efterretninger om kammeraterne, så man kan følge disse.

Foreningen afholder hvert år på katedralskolen i forbindelse med translokationen en reception for årets jubilarer. Endvidere holdes i Ribe et stort julebal, ved hvilket medlemmer især af de yngre årgange træffes i stort tal. Ved denne lejlighed uddeles ca. kr. 25.000 af Lauridsens store legat for studenter fra skolen. Legatet kan søges efter opslag i Ripenser-Bladet.

Foreningen er også aktiv i forbindelse med fremskaffelse af adresser til de forskellige jubilårsgange, hvorfor det er vigtigt, at den enkelte årgang er rigt repræsenteret på medlemslisten.

Ripenser-Samfundets næstformand, oberstløjtnant E. M. Veisig, Krogen 3, 3060 Espergærde, tlf. 03 - 23 42 50, modtager indmeldelser.

Ribe Katedralskole, juni 1979.  
*Thomas Mathias Rasch.*

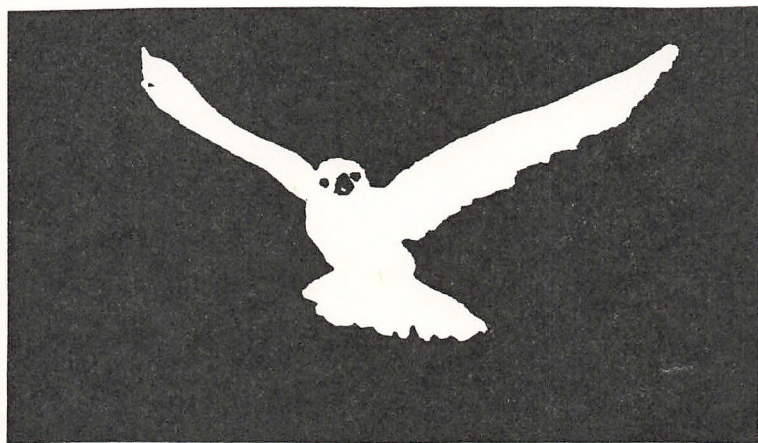

*Flyvende fugl, linoleumstryk, Jan Lorentzen 2.y*



