



# Danskernes Historie Online

Danske Slægtsforskeres Bibliotek

## Dette værk er downloadet fra Danskernes Historie Online

**Danskernes Historie Online** er Danmarks største digitaliseringsprojekt af litteratur inden for emner som personalhistorie, lokalhistorie og slægtsforskning. Biblioteket hører under den almennyttige forening Danske Slægtsforskere. Vi bevarer vores fælles kulturarv, digitaliserer den og stiller den til rådighed for alle interesserede.

### Støt vores arbejde – Bliv sponsor

Som sponsor i biblioteket opnår du en række fordele. Læs mere om fordele og sponsorat her: <https://slaegtsbibliotek.dk/sponsorat>

### Ophavsret

Biblioteket indeholder værker både med og uden ophavsret. For værker, som er omfattet af ophavsret, må PDF-filen kun benyttes til personligt brug.

### Links

Slægtsforskernes Bibliotek: <https://slaegtsbibliotek.dk>

Danske Slægtsforskere: <https://slaegt.dk>

Shelby

33



1986

# RINGKJØBING GYMNASIUM



DANMARKS  
PÆDAGOGISKE  
BIBLIOTEK

RINGKJØBING GYMNASIUM  
VASEVEJ 24, POSTBOX 140,  
6950 RINGKJØBING

Skolens tlf. nr.: 07-323400

Skolens administration:

Rektor Jack Würtz

- træffes bedst i skoletiden.

Skolesekretærer:

Bitten Lamp

Poula Knudsen

Ingeborg Søndergaard

Kontoret er åbent mandag-fredag kl. 8-15.

Inspektor og rektors stedfortræder:

adjunkt Anders Møller.

Boginspektor:

adjunkt Hans Birger Jensen.

AV-inspektor:

adjunkt Niels Andersen.

Skemalægger:

adjunkt Preben Albertsen.

Bibliotek:

adjunkt Jørgen Lauritsen har  
tilsyn med skolens bibliotek.

Dette hæfte, som skal medbringes den første uge, har bl.a.  
til formål at være en introduktion for de nye 1g-elever.

Redaktion:

John Buch

Anders Møller

Jack Würtz

VELKOMST

På skolens vegne vil jeg hermed byde de nye elever velkommen på Ringkjøbing Gymnasium.

Gymnasiet giver både en studieforberegende og en almindelig uddannelse. Dette årsskrift har til formål at hjælpe jer til rette her. Ved siden af en solid faglig uddannelse giver gymnasiet en række tilbud i form af ekskursioner, rejser i ind- og udland, skolekomedie, fællestimer og kunststillinger. Vi håber, at I også vil gøre brug af de muligheder, der gives efter skoletid: frivillig idræt, frivillig sang og musik, skakklub m.m.

På de følgende sider kan I læse om, hvad der er foregået på Ringkjøbing Gymnasium i det forløbne skoleår. Giv også jeres forældre lov til at kigge med.

God sommerferie og vel mødt tirsdag den 5. august.

TAK TIL STØTTEFORENINGEN:

Også tidligere elever og forældre er velkomne på skolen. Støtteforeningen RINGKJØBING GYMNASIUMS VENNER har tilbudt at støtte kontaktarrangementer for nuværende og tidligere elever og forældre. Jeg vil her gerne rette en tak til støtteforeningens bestyrelse og til de enkeltpersoner og virksomheder, som ved et medlemsbidrag bakker skolen op på områder, som ligger uden for amtets budget.

Jack Würtz  
rektor

ELEVRÅDETS VELKOMST TIL DE NYE 1G'ere.

Kære 1g'ere

Vi vil her fra elevrådet byde jer hjertelig velkommen på Ringkjøbing Gymnasium med ønsker om, at I må få 3 indholds-  
rige år her i alle henseender.

Elevrådets funktion her på gymnasiet er at være talerør for eleverne. Her tages næsten alt op, som den enkelte elev kommer med i, forslag til nye elevaktiviteter, støttee arbejde, gymnasiereform, elevpolitik ... Til formidling af dette skal I kort tid efter jeres start på gymnasiet vælge en repræsentant fra jeres klasse, som kan viderebringe alle de nye kreative tanker og ideer, vi håber, I er fyldt med efter ferien.

Udover alle jeres oplæg er et af det kommende års punkter elevorganisationen DGS' Operation Dagsværks-dag, men herom senere.

Det nuværende elevråd ser således ud:

3a Lisbeth Korsholm  
3bx Sally Kjeldgaard  
3y Torben Lodberg  
3z Peder Hvelplund  
2a Trine Aaser  
2bx Tove Enggrob  
2y Kirsten Agerbo  
1a Christine Søgaard  
1bx Jette Martinsen  
1y Peter Würtz  
1z Marianne Kjær

Venlig hilsen  
Elevrådet

ERINDRINGER FRA EN 3-ÅRS JUBILAR.

Når man ser tilbage på gymnasietiden, er det umiddelbart især første og sidste dag, som står tydeligst for én.

Første dag var mandag den 11. august 1980. Vi startede ligesom første årgang på Ringkjøbing Gymnasium på Alkjærskolen. Vi stod en flok udenfor - bange for at kigge på hinanden og vidste ikke, hvor vi skulle gå hen. Da vi kom ud i de enkelte klasser, sad vi lige så stille - turde knap nok spise af rundstykkerne af angst for at give knasende lyde fra sig. Og den store bunke bøger foran os kunne vi knap slæbe hjem.

Pludselig med lynets hast var 3 år gået. Fredag den 17. juni 1983 var alt overstået - vi stod i hvidt studentertøj med huerne og eksamensbeviset, som havde været vores gulerod.

Vores følelser var noget blandede, da vi forlod gymnasiet, for på den ene side var vi lykkelige over at have overstået det hårde slid før og under eksamen, og samtidig var vi meget kede af at skulle forlade det sted og alle de venner, som vi havde været sammen med hver dag i 3 år.

Disse to holdepunkter danner rammerne for gymnasietiden, men mellem dem ligger alt det grundlæggende - nemlig hverdagen i de 3 år.

Jeg tror, at vi alle kan skrive under på, at det er en blanding af mange ting: lektier, venskab, diskussioner, ansvar, indflydelse, udflugter, fester osv. osv. Selvfølgelig nåede vi ikke det fælles mål, at blive studenter, uden at lave lektier. Ofte brugte vi megen tid på de daglige lektier og i perioder med specialer og store afleveringsopgaver endnu mere. Dette betyder dog ikke, at vi kun lavede lektier; for det kan ingen jo holde til. Netop i disse 3 år havde vi mulighed for at diskutere aktuelle ting og afprøve vore holdninger med klassekammeraterne. Når rigtig gode diskussioner var igang, kunne de let fortsætte i frikvarteret.

Ligeledes blev der arrangeret mange spændende ting som f.eks. amatørteater, fester, fallestimer, sport efter skoletid, udflugter, rejser og arrangementer med handelsskolen og KG.

4.

Alle disse ting faldt ikke bare ned fra himlen, men var resultatet af et godt samarbejde elever og lærere imellem. Som medlem af elevråd og flere udvalg må jeg dog pointere, at der ofte manglede opbakning fra elever, som ikke direkte var medlemmer af elevråd og udvalg.

Så lad mig slutte med at ønske jer 3 gode år på Ringkjøbing Gymnasium. Brug disse 3 år til at udvikle jer og udnyt de mange muligheder for medbestemmelse og indflydelse. Intet kommer af sig selv, så hvis I ønsker en velfungerende "arbejdsplads", skal I acceptere hinanden, som I er, og tage ansvaret for JERES skole.

PUSLESPILLET BLIVER FØRST HELT, NÅR ALLE BRIKKER DELTAGER!!!

Margit S. Vilhelmsen

#### THEHUS.

Thehusudvalget er udvalget, hvor man forsøger at afholde fællesarrangementer, der kan interessere elever fra både Handelsskolen, Det kristne Gymnasium og Amtsgymnasiet, desuden er forældre og andre meget velkomne til arrangementerne.

Udvalget hører under elevrådene og består af 5-10 elevrepræsentanter fra de tre skoler.

Arrangementerne kan være meget forskellige; indtil nu har man koncentreret sig om musik og foredrag, men der er mange andre ideer: sportsdag, koncerter, spil-sammen-aften, fællesfest osv.

Forhåbentligt vil det lykkes at realisere disse planer og/eller andre de kommende år, hvis der ellers er interesse for det.

Marianne Olesen, 2bx

Å R E T S   G A N G1985

7. aug. Første skoledag for 1½ sproglige og 2½ matematiske klasser.
- 7.-14. aug. Introduktionsdage for de nye 1g-elever. (Herunder folkedans for hele skolen og fest for 1g).
- 7.-16. aug. Studierejse til Lapland (3g naturfaglig).
12. sep. Orientering om valg af forældre til skolerådet. Derefter holdt amtsrådsmedlem Georg Kristensen, Herning, et causeri over "Mennesket bag autografen".
20. sep. Fællestime med Jan Ole Traasdahls trio.
24. sep. Fagkonsulent i musik, lektor Bjarne Mørup, besøger skolen.
25. sep. Fællestime med Bent Brogaard: Plant et træ i Afrika.
1. okt. Fællestime med Steffen Herrick om kunst ("Ridser i hornhinden").
2. okt. Skoleaften for 1g-forældre.
- 11.-20. okt. 3g sproglig til Syditalien.
28. okt. Fællestime med folkemusikgruppen "Kolo".
18. nov. Vælgermøde med deltagelse af kandidater fra de 11 partier, der opstiller til amtsrådet.
28. nov. "Ringkjøbing Gymnasiums Venner" holder generalforsamling. Derefter foredrag ved forfatteren Knud Sørensen, Mors: "Land og landsby".
4. dec. Fællestime med Vaganterne: Arrabal: "I rum sø".
11. dec. Fællestime med pianisten Mogens Dalsgaard, der spiller klassisk.
19. dec. Fællestime med KG's musikhold.
20. dec. Juleafslutning i fællesarealet. Pastor M. Rosenkilde, Holmsland, holder juletaalen.



1986

27. jan. Orienteringsmøde for kommende elever med forældre.
4. feb. Konsultation for 2g og 3g.  
Fællestime med DGS - GLO.
19. feb. Konsultation for 1g.
24. feb. Studieorienterende møde for 3g og 2g.
3. mar. Fælles grenvalgsorientering for alle 1g-elever.
12. mar. Fællestime med visesangeren Jean-Claude Flamant.
14. mar. Skolekomedie: Aristofanes: "Lysistrate".  
Derefter skolefest.
20. mar. Studierejse til Sverige (3g mat.-fys.).
- 17.-21. mar. Studierejse til Grækenland (2g sproglig).
19. mar. Fagkonsulent i dansk, lektor Claus Westh, besøger skolen.
2. apr. Fagkonsulent i biologi, lektor Emmy Greve, besøger skolen.
7. apr. Forårskoncert med deltagelse af skolens kor, musikhold, orkester m.m. Folkemusikduo'en Kolo spiller Balkandanse. Korværk opføres i samarbejde med Lemvig Gymnasium.
6. maj Sidste skoledag for 3g.

GYMNASIESKAK.

I skoleåret 1985/86 var vi for første gang repræsenteret med et hold i Dansk Skole Skaks gymnasieturnering. Det gik forrygende; for holdet bestående af Claus (2b), Flemming (2x), Kim (1x) og Lars (2x) gik hen og vandt amtsmesterskabet til Ringkjøbing Gymnasium! Begynderheld? Næppe, for i skak er der meget lidt held/uheld. En anden god ting ved spillet er, at det er let at gemme sine bedrifter på det tavlede bræt. Det kræver ingen videobåndoptager. Kun en stump blyant og papir. Derfor kan vi præsentere en af de afgørende situationer på vej mod amtsmesterskabet.

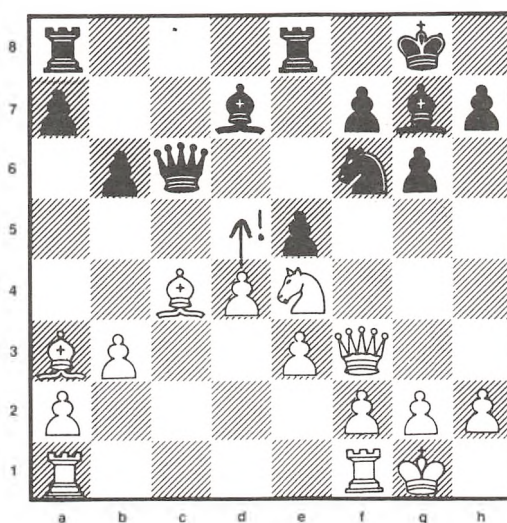
Sort: Ringkjøbing HandelsskoleHvid: Ringkjøbing Gymnasium (Lars Hennelund)

Mulighedernes antal er i skak astronomisk stort. Stillingen på diagrammet (efter 15 træk fra hver side) er nok kun opstået denne ene gang. Næmlig onsdag den 5. februar 1986 ud på eftermiddagen i lokale 201 i den yderst vigtige match med Ringkjøbing Handelsskole, sidste års amtsmestre. Lars noterede hele spillet ned med sin blyantsstump. Vi har kigget ham over skulde-

8.

ren og sat det forhåbentlig dekorative skakdiagram op. Dramaet udviklede sig nu med rivende hast...

16.d4-d5! Udråbstegnet betyder "stærkt træk" i skaksproget. Og stærkt er det, selv om den hvide bonde kommer til at lade livet for sit hold. Foreløbig truer den sorts dronning. 16.-, Sf6xd5. Han kunne have flyttet damen, men så ville springeren på f6 være Lars' bytte. 17.Lc4xd5,Dc6xd5. Nu har sort foreløbig vundet en bonde, men Lars har set to træk længere. 18.Se4-f6+! Plustegnet står for "Skak!". En skak skal altid pareres, og når sort gør det (med Lg7xf6), mister han sin stærkeste brik, dronningen, med 19.Df3xd5. Sådan skete det, og Lars vandt let.

I alt blev handelsskolen slået med 3-1, og så var vejen åben til finalen mod Herning Gymnasium. Det gav samme udmærkede resultat. Amtsmesterskabet var hjemme, og vi gik videre til regionsstævne i Åbybro. Her viste det sig (endnu en gang), at træerne ikke vokser ind i himmelen. Så det vil vi slet ikke berette om.

Jørn Sloth

#### FRISPORT OG STÆVNER.

Udbudet af discipliner har også i år været varieret - der har været mulighed for at spille badminton, håndbold, volleyball og basketball.

Som noget nyt har vi fra efterårsferien til påske haft svømning som tilbud en gang om ugen.

Stævnedeltagelsen har i år været begrænset til et fodboldstævne i Thisted og et badmintonstævne i Herning.

Idrætslærerne

STØTTEFORENINGEN RINGKJØBING GYMNASIUMS VENNER.

Hover maj 1986.

Ringkjøbing Gymnasium har ligesom andre skoler en styrelse, som er opbygget i et kassesystem med folketinget som øverste myndighed og med skolens mere praktisk fungerende råd med repræsentation af amtsråd, rektor, lærere, elever og forældre. Uden for disse ligesom lovbestemte ting er der på gymnasiet en elevforening, og sidste år nyoprettedes en støtteforening for Ringkjøbing Gymnasium. Støtteforeningen må i den tid, der kommer, forsøge at finde sine egne ben at stå på og sin måde at virke på i sammenhæng med det allerede etablerede gymnasium. Støtteforeningen er ikke bare for initiativtagerne eller for den nuværende valgte bestyrelse. Støtteforeningen er både for dig og mig - tidligere elever - tidligere, nuværende og kommende forældre til elever på gymnasiet. Støtteforeningen kan også være for skolens faste medarbejderstab. I støtteforeningens medlemskreds kan alle være med, som ønsker at slutte aktivt op omkring Ringkjøbing Gymnasium.

Derfor kan Ringkjøbing Gymnasium, som er et egnsgymnasium, helt naturligt finde sin støtte i den by og det opland, hvor det ligger placeret.

Støtteforeningen er begyndt i det små, - men som bekendt: - af mange bække små bli'r der en stor å. - Det er også det, vi tror og håber på, vil vise sig.

Det er bestyrelsens hensigt, - og ifølge støtteforeningens love, er der lagt op til - at støtte og etablere en levende og aktiv forbindelse til gymnasiet både i den daglige undervisning på skolen og i samværet mellem elever, lærere og forældre, som kan være med til at levendegøre fælles ting, der har menneskelige værdier til gavn for de unge, som ønsker at ruste sig til fremtiden med en studentereksamen.

Støtteforeningen er stedet, hvor man kan samles og drøfte fælles ting - oplive - oplyse gennem forskellige aktiviteter og være med til at give den skole, som vi har, et nært forhold til gode muligheder, da det er i en skoleperiode, hvor mange unges fremtid begynder at tage form.

Bliv medlem af støtteforeningen for Ringkjøbing Gymnasium. Du støtter dermed dit eget gymnasium.

Frøde Agergaard

Ringkøbing, maj 1985.

En kreds af forældre har i samarbejde med Ringkjøbing Gymnasium ønsket at starte en støtteforening: RINGKJØBING GYMNASIUMS VENNER.

På en stiftende generalforsamling er vedtaget nogle love, som vedlægges.

Ifølge lovenes §3 er formålet at støtte skolens kulturelle liv, herunder kontaktarrangementer for nuværende og tidligere elever og forældre.

Endvidere medsendes et eksemplar af gymnasiets årsskrift.

Bestyrelsen opfordrer Dem hermed til at blive medlem af støtteforeningen. Beløbet bedes indbetalt på vedlagte girokort inden 1. juli.

Almindeligt personligt medlemskab: 50 kr.

Medlemskab for personer under uddannelse: 30 kr.

Medlemskab for institution/virksomhed: beløb efter eget ønske.

Livsvarigt medlemskab (også muligt for institutioner/virksomheder): 1.000 kr.

Bestyrelsen består af følgende:

Landmand	Frode Agergaard, Hoverdalsvej 10, Hover, 6971 Spjald (formand).
Skoleleder	Hanne Korsholm, Tændpipe 6, Velling, 6950 Ringkøbing (næstformand).
Medhjælpende hustru	Inge Plougsgaard, Søgaardsvej 4, Holmsland, 6950 Ringkøbing (kasserer).
Studerende	Lars Skøtt Christensen, Skolegade 38, 6971 Spjald.
Adjunkt	Susanne Fick, Ølstrupvej 17, No, 6950 Ringkøbing.
Rektor	Jack Würtz, Kørsangervej 24, 6950 Ringkøbing (sekretær).

Med venlig hilsen

Jack Würtz

SKOLENS STYRELSE

Myndigheder  
uden for skolen:

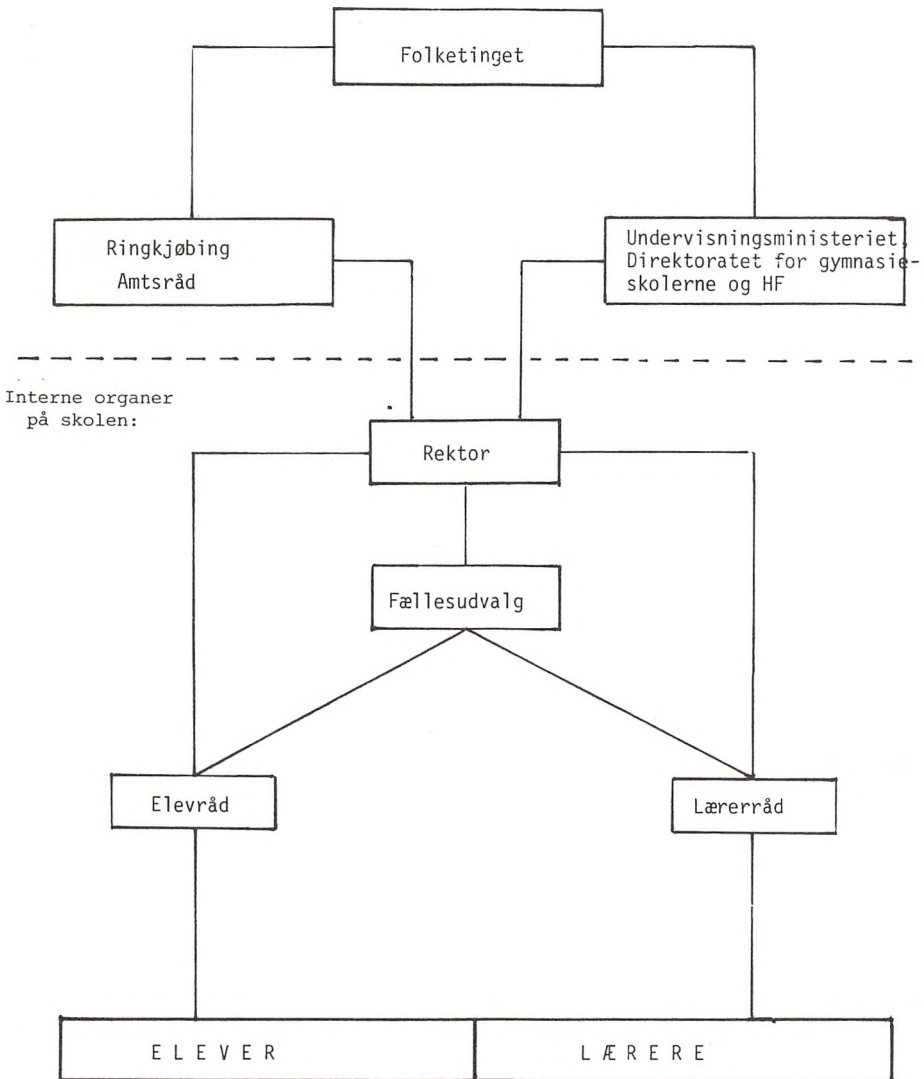

- FOLKETINGET Det er Folketinget, som giver de love, der danner ramme om gymnasieskolernes undervisning og styrelse. Lovene fastlægger de overordnede og grundlæggende principper for gymnasieuddannelsen.
- UNDERVISNINGS- Det er Undervisningsministeriet, der gennem Direktoratet for gymnasieskolerne og HF fastlægger de nærmere bestemmelser for gymnasieskolernes styrelse, undervisning og eksamen. Med andre ord: Det er dette ministeriet, der fører det pædagogiske tilsyn med vort arbejde - og med arbejdet på de mange andre gymnasier. Inden for hvert fag er der udnævnt fagkonsulenter til at føre tilsyn med undervisningen i de enkelte fag.
- AMTSRÅDET Ringkjøbing Gymnasium er et amtskommunalt gymnasium. Det vil bl.a. sige, at gymnasiet ejes af Ringkjøbing Amt, og at det er Ringkjøbing Amtsråd, der bevilger de økonomiske midler til gymnasiets drift.
- REKTOR Rektor er skolens pædagogiske og administrative leder. Han har det pædagogiske ansvar for arbejdet på skolen. Han foretager indstilling til amtsrådet om ansættelse og afskedigelse af lærere. Optagelse af elever og udmeldelse sorterer også under ham.
- LÆRERRÅDET Rådet består af rektor og alle lærerne ved skolen. Lærerrådet har forskellig grad af kompetance i forskellige sager, jfr. Undervisningsministeriets bekendtgørelse nr. 531 af 18. oktober 1978. Lærerrådet kan udtale sig om alle forhold, der vedrører skolen, dog ikke om den enkelte lærers forhold.
- ELEVRÅDET Elevrådet er elevernes indbyrdes samarbejdsorgan. Det er elevrådets opgave at varetage elevernes interesser inden for og uden for skolen.
- FELLES- Udvalget består af rektor, lærerrådets formand, 3 lærere og 4 elever. Rektor er formand for udvalget. Det er et kontaktorgan, hvis opgave det

er gennem gensidig information og forhandlinger at fremme samarbejdet mellem lærere og elever, fremskynde sagers løsning og koordinere lærernes og elevernes fælles bestræbelser. Fællesudvalget træffer inden for de bevillingsmæssige rammer afgørelse vedrørende afholdelse af introduktionsdage, studieuger, fællestimer og studiekredse. Efter samråd med skolerådet (se nedenfor) træffer fællesudvalget endvidere afgørelse i sager vedrørende faciliteter, praktiske forhold, fritidsaktiviteter og fællesarrangementer såsom skolefester, skolekomedier, sportstævner m.m.

#### SKOLERÅDET

Dette råd, som ikke er medtaget på omstående diagram over skolens styrelse, består af en repræsentant for amtsrådet, rektor, lærerrådets formand samt yderligere en lærerrepræsentant, 2 repræsentanter for forældre til elever under 18 år, 2 elevrepræsentanter samt 1 repræsentant for det teknisk-administrative personale på skolen.

Kort sagt er det skolerådets opgave at understøtte samarbejdet mellem skolen, dens forældrekreds og amtet på det ikke direkte pædagogiske område.

Skolerådets nuværende medlemmer:

Knud Jacobsen, Skorkjærvej 2, Tvind, 6990 Ulfborg,  
amtsrådets repræsentant.

Else Østergaard, Muldbjerg Byvej 20, Hover, 6971  
Spjald, forældrerepræsentant.

Gorm Simonsen, Tranemosevej 19, Egeris, 6920 Vide-  
bæk, forældrerepræsentant.

Bent Henriksen, lærerrådet.

Torben Jakobsen, lærerrådsformand.

Arne Krogh Kristensen, TAP.

Christina Søgaard Jensen, 1a.

Sally Kjeldgaard, 3b.

Jack Würtz, rektor.



SKOLENS ABC

- INSPEKTOR** Adjunkt Anders Møller er rektors nærmeste administrative medarbejder blandt lærerne. Inspektør foretager bl.a. de daglige skemaændringer, tilrettelægger optagelsesprøver, terminsprøver, årsprøver og eksaminer. Han foretager desuden kontrol og beregning af løntimetale, kontrol af eksamensprotokoller, beregning af års- og eksamenskarakterer, udarbejder eksamensbeviser og medvirker ved udarbejdelse af indberetninger og skolens årsskrift.
- ADRESSEÆNDRING** Adresseændring, navneforandring, nyt telefonnummer m.v. skal straks meddeles skriftligt til kontoret.
- BEFORDRINGS-  
GODTGØRELSE** Betingelsen for at modtage godtgørelse er, at den samlede afstand fra bopæl til skole er 11 km eller derover. Der skal i videst muligt omfang benyttes offentlige befordringsmidler. Eget befordringsmiddel kan kun benyttes, når dette af amtsrådet godkendes som mest hensigtsmæssigt. Ansøgningsskemaer udleveres på skolens kontor ved skoleårets slutning. Nye elever får skemaerne tilsendt.
- BIBLIOTEK** Se side 21
- BØGER OG  
PAPIR M.M.** Bøger, papir, lommeregner og ringbind udleveres af skolens boginspektør, adjunkt Hans Birger Jensen, fra bogdepotet. Bøgerne er skolens ejendom og skal erstattes, hvis de ødelægges eller bortkommer. Bøgerne skal indbindes og forsynes med navn på omslagets inderside. Der må iøvrigt ikke skrives i bøgerne, med mindre læreren anviser det. Papir og hæfter m.m. udleveres kun i begrænset mængde. Man skal derfor ikke ødsle med materialet.
- EKSKURSIONER  
(OG UDLANDS-  
REJSER)** I nogle fag er der behov for at tage ud og studere ting og steder, som man beskæftiger sig med i undervisningen. Derfor er der en bevilling til at dække

nogle af omkostningerne ved sådanne ekskursioner. I nogle tilfælde er overnatning ude nødvendig. Der skelnes mellem ekskursioner i Danmark m.v., studierejser til udlandet og rejser i øvrigt.

Ekskursioner i Danmark: Her beskæftiger man sig med direkte læseplansrelateret stof. Hvis elever har været forhindret i at deltage i en ekskursion, må de selv indhente det forsømte.

Studierejser til udlandet: Her beskæftiger man sig med læseplansrelateret stof. Stof med forbindelse til studierejsten opgives helt eller delvist til studentereksamen.

Rejser i øvrigt: Rejserne er frivillige for elever og lærere og henlægges til ferier.

Kun ved ekskursioner i Danmark m.v. ydes tilskud af skolens ekskursionskonto til elevernes udgifter.

**FORSIKRINGER** Skolen yder ikke erstatning i tilfælde af tyveri og lignende. Det tilrådes derfor selv at tegne de nødvendige forsikringer. Før idrætstimer anbefales det at aflevere værdigenstande til den pågældende lærer til opbevaring. Hermed påtager læreren sig dog ikke juridisk ansvar for tingene.

**FORSØMMELSER** Der er mødepligt i gymnasiet. Fravær fra undervisningen og manglende aflevering af skriftlige opgaver registreres som forsømmelse. Hvis forsømmelserne antager et betænkeligt omfang, bliver den pågældende elev advaret mundtligt. Fortsætter de derefter, sendes en skriftlig advarsel i anbefalet brev til elevens adresse. Ophører forsømmelserne ikke herefter, indberettes det til Direktoratet for Gymnasieskolerne og HF, som træffer afgørelse om evt. bortvisning eller tilladelse til at gå til eksamen i alle fag og med fuldt pensum.

**FORELDREMØDER** Forældremøder planlægges af lærerråd og skoleråd. Der afholdes i løbet af skoleåret mindst et forældremøde, hvor elever og forældre kan drøfte elevens forhold og standpunkt med lærerne. Invitationer til disse forældrekonsultationer sendes til hjemmene via eleverne.

**FRITAGELSER** Fritagelse for en eller flere skoledage kan kun bevilges af rektor. Dette kan kun forventes at ske i ganske særlige tilfælde. Anmodning må i givet fald fremsættes skriftligt og i god tid. Alle fraværelser fra undervisningen medtælles i forsømmelsesstatistikken.

**FRITAGELSE FOR IDRÆT** Elever kan fritages helt eller delvis for en uge ad gangen, dog højst i 4 sammenhængende uger. Anmodning om fritagelse skal være skriftlig. Fritagelse ud over 4 uger kan kun opnås efter fremlæggelse af lægeattest, udfærdiget på en autoriseret blanket, der udleveres af skolen. For elever, der er fritaget for deltagelse i idræt, gælder som almindelig regel, at de skal overvære timerne.

**FÆLLESTIMER** Fællesudvalget fastlægger omfanget af fællestimerangementerne. Der arrangeres mindst 8 foredrags-, musik-, lysbilled- eller teatertimer i løbet af skoleåret. Der er mødepligt til fællestimerne, som finder sted i den almindelige skoletid.

**GRENVALG** Gymnasiet er opdelt i 2 linier: Den sproglige linie og den matematiske linie. Valget af linie har I allerede truffet. Efter 3/4 års skolegang skal I atter vælge, idet den sproglige og den matematiske linie fra og med 2g deles op i grene. Valget af gren bør træffes på baggrund af den enkelte elevs virkelige interesser. Før valget skal træffes, vil der blive givet en grundig grenvalgsorientering af studievejleder og faglærere.

Skolen kan tilbyde følgende grenvalgsmuligheder:

Sproglig linie: Nysproglig gren (meget engelsk og tysk, store latinprøve efter 2g).

Samfundsfaglig gren (meget samfundsfag og geografi, et af fagene engelsk eller tysk afsluttes efter 1g, og det andet videreføres, latin afsluttes efter 1g).

Matematisk linie: Matematisk-fysisk gren (meget matematik og fysik).

Naturfaglig gren (meget biologi, biokemi og geografi).

Samfundsfaglig gren (meget samfundsfag og geografi).

#### KARAKTER- GIVNING

Der gives standpunktskarakterer i fagene mindst en gang i løbet af skoleåret. Desuden gives der årskarakterer ved skoleårets afslutning. (Se også ÅRSPRØVER).

#### KØREPRØVER

Køreundervisning og køreprøver sker uden for undervisningen.

#### MORGEN- SAMLING

Der holdes morgensamling hver tirsdag i 2. frikvarter (9.40 - 9.55). Morgensamling er beregnet til meddelelser fra rektor, lærere og elever. Også underholdende indslag er velkomne. Ved hver morgensamling synges der en sang fra HØJSKOLESANGBOGEN.

#### OPRYKNING

Ved hvert skoleårs slutning drøfter lærerforsamlingen hver elevs standpunkt. Hvis dette giver anledning til betænkelighed, vedtager lærerforsamlingen, hvilket råd man vil give eleven med henblik på næste skoleår, men spørgsmålet om oprykning eller ikke afgøres af eleven selv sammen med forældre/værge.

- OPSLAGSTAVLER Opslagstavlerne i fællesarealet er inddelt til forskellige formål. Tavlen nærmest kontorerne er forbeholdt administrationen vedr. undervisningen m.m.
- SKEMAÆNDRINGER Meddeles på særlige sedler, der opsættes på opslagstavlen nærmest kontorerne.
- STUDENTER-  
EKSAMEN For at få studentereksamen skal du have aflagt ialt 10 prøver fordelt med 6 mundtlige og 4 skriftlige prøver. De 4 skriftlige prøver afholdes i 3g i maj måned. De 6 mundtlige prøver afholdes over 2 eller 3 år. I reglen 2 mundtlige i løbet af 1g og 2g og 4 i 3g.  
Direktoratet afgør, hvilke fag der skal afholdes mundtlige prøver i. Dette meddeles på den sidste skoledag for 3g'erne i begyndelsen af maj.  
For de fag, hvori der ikke afholdes skriftlig eller mundtlig prøve, overføres årskaracteren som eksamenskaracter på eksamensbeviset. (Se iøvrigt FORSØMMELSER).
- STUDIEKREDSE Der kan arrangeres studiekredse udenfor almindelig skoletid for interesserede elever. Tilmelding er frivillig og bindende. Der kan oprettes studiekredse, hvis mindst 10 elever tilmelder sig, og hvis der kan skaffes en leder. Studiekredsene må ikke benyttes til gennemgang af obligatorisk lærebogsstof, ligesom der ikke må arbejdes med hobbyprægede emner.
- STUDIE-  
VEJLEDERE Lkt. Kirsten Sloth er studievejleder for:  
3bx, 3y, 2y, 2z, 1a, 1x.  
Adj. Anders Møller er studievejleder for:  
3a, 2a, 2bx, 1y, 1z.
- TANDLÆGE Tandlægebesøg aftales således, at de ligger uden for skoletiden.

## UDMELDELSE

Udmeldelse bør kun ske efter samtale med studievejleder og rektor. Skolen vil gerne have mulighed for at drøfte situationen grundigt med en skoletræt elev, så overilede beslutninger undgås.

VÆRDI-  
GENSTANDE

Værdigenstande og større pengebeløb må ikke efterlades i overtøj og tasker, men skal afleveres til opbevaring på kontoret.

## ÅRSPRØVE

Ved skoleårets slutning afholdes for 1g og 2g en årsprøve, der mindst omfatter samtlige skriftlige fag. Lærerrådet fastsætter ordning og omfang af eventuelle mundtlige årsprøver og klassernes arbejde i tiden efter, at undervisning efter normalt skema er ophørt og indtil sommerferien.

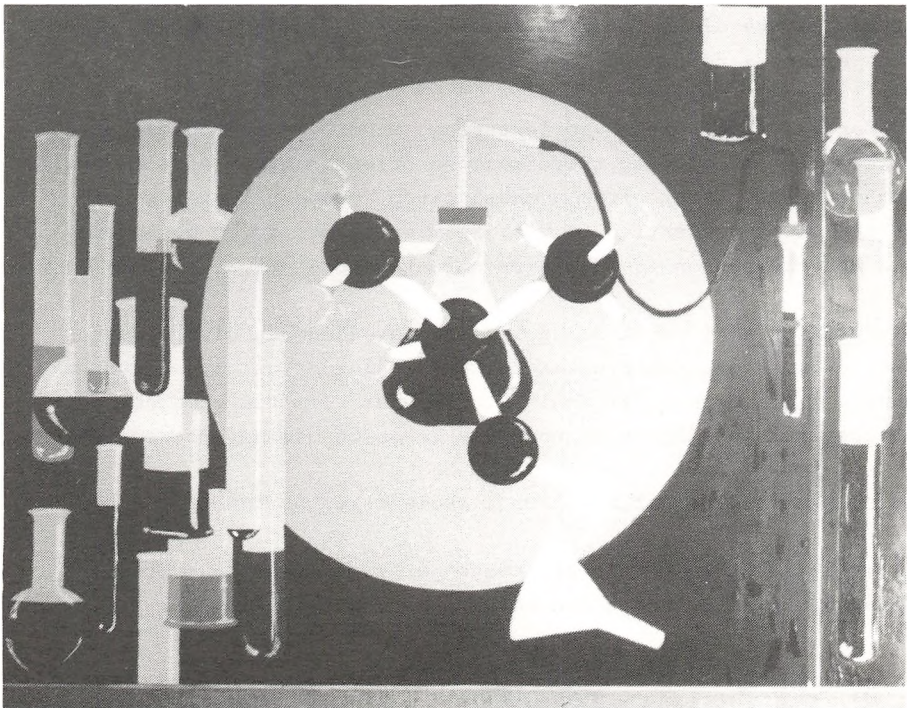

STUDIE- OG ERHVERVSVEJLEDNING.

Hver klasse har gennem hele det 3-årige gymnasieforløb en studievejleder, som er en af skolens lærere.

Studeievejlederen er elevernes hjælper og rådgiver på mange områder. Det er - generelt sagt - studievejlederens opgave at hjælpe eleverne med at gennemføre gymnasieforløbet på den bedst mulige måde og at planlægge et efterfølgende uddannelsesforløb.

Studievejlederens særlige arbejdsområder er:

Personlig rådgivning. Hvis du kommer i en vanskelig situation i skolen, i forhold til dit hjem, i forhold til dig selv, med hensyn til økonomi og meget andet, så kontakt studievejlederen og drøft situationen igennem med ham/hende.

Studievejlederen vil gøre, hvad han/hun kan for at hjælpe dig, f.eks. sætte dig i forbindelse med andre uden for skolen, som kan hjælpe i netop den foreliggende situation.

Uddannelses- og erhvervsorientering. Studievejlederen har også til opgave at give og tilrettelægge orientering om studie- og erhvervsmuligheder efter gymnasietiden. Denne orientering vil blive givet kollektivt, d.v.s. klassevis, men du er også velkommen til personlige samtaler om det senere erhvervsvalg.

Studieteknik. I løbet af 1g vil studievejlederen give klassen nogle timer i almen studieteknik. Formålet er at give eleverne hjælp til indøvelse af nogle studievaner, som vil give dem det størst mulige udbytte af undervisningen og hjemmeforberedelsen.

Studievejlederne har kontorer i skolens kontorafsnit.

I er altid velkomne til at opsøge jeres studievejleder for en samtale om såvel stort som småt.

Kirsten Sloth

Anders Møller

## Biblioteket.

Bibliotekets opgave er dels at stille supplerende materialer til rådighed for lærere og elever til brug i den daglige undervisning, dels at være et arbejdslokale, f.eks. til benyttelse i fri- og mellemtimer. Derfor er biblioteket, der er åbent i skoletiden, et STILLE-område, hvor der skal være arbejdsro. Madvarer og lignende må ikke medbringes i biblioteket.

Bibliotekets bogbestand er opstillet i fællesbiblioteket og i fagdepoterne. I fællesbiblioteket findes en række opslagsværker, tidsskrifter og aviser samt en del skønlitteratur (dansk og udenlandsk), mens en del mere fagspecifikke bøger er anbragt i fagdepoterne. De enkelte bøgers placering fremgår af påtegninger på kortene i det centrale kartotek i fællesbiblioteket.

Det er muligt at låne nogle af bøgerne med hjem, dog kan decide-rede opslagsværker (leksika, ordbøger o. lign.) ikke hjemlånes. Udlån fra fællesbiblioteket sker gennem bibliotekaren, mens faglærerne forestår udlån fra fagdepoterne. Lånetiden er en måned. Når du afleverer en bog, skal det ske til bibliotekaren eller en faglærer. Sæt ikke selv bogen på plads på hylderne, da dette medfører, at udlånet ikke slettes, og du derfor senere bliver rykket for bogen.

Tidspunkter for udlån fra fællesbiblioteket vil blive meddelt ved opslag på opslagstavlen foran indgangen til biblioteket, hvor der også findes en beskrivelse af, efter hvilke principper bøgerne er opstillet.

JL

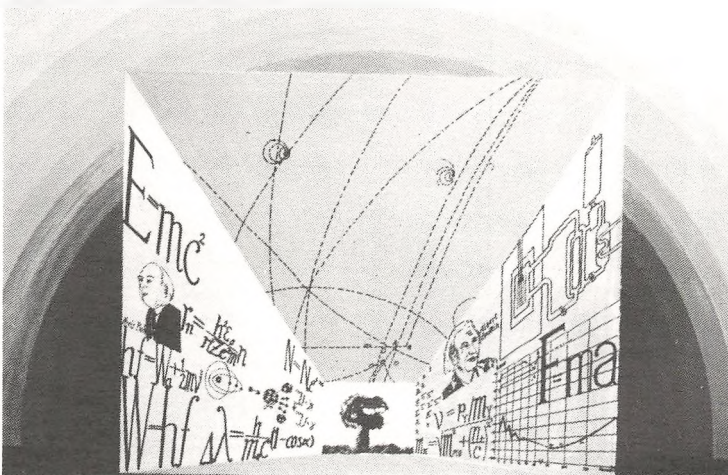



EDB.

I skoleåret 85/86 blev der afholdt 30-timerskursus i EDB for 1g-klasserne.

Det foregår på den måde, at 3 af klassens lærere kan disponere over 30 undervisningstimer, fordelt over 5 uger, til at undervise i emner, der vedrører EDB og konsekvenser heraf.

Formålet med kurset er, at eleverne skal lære at betjene skolens dataanlæg, lære at kunne afvikle færdige programmer og kunne skrive små simple programmer i COMAL 80. Herudover beskæftiger klassen sig med konsekvenserne ved indførelse af ny teknologi, og endelig besøges en virksomhed, hvor man ser nærmere på brugen af EDB.

For eleverne i 3g, der ikke har været gennem et sådant 30-timerskursus, har der været afholdt studiekredse i programmering med Hans Birger Jensen og Jens Peter Bovbjerg som undervisere.

En del af skolens lærere har også været på kursus i EDB i årets løb, og i efteråret 1986 forventes de sidste at få lejlighed til at gennemgå et kursus, der kvalificerer til at undervise på 30-timerskurset.

PA

SKOLEKOMEDIEN.

Den 14/3-86 kl. 19.20: Gymnasiet er et højspændingsværk. 60-70 elever vandrer rastløse rundt. En del af dem maledede i ansigtet og med uvant tøj på. De venter på "Tidspunktet". Tidspunktet som de har set frem til, som har været den overvejende drivkraft under 3 mdr.'s hårdt slid, som har fået forældre, venner, søskende og andre til at komme for at se netop det. 3 min., 2 min., 1 min. og så ... nede fra hallen hører man musik, man nærmer sig, og netop som man står i døren, stopper musikken, og tonen er slået an til årets skolekomedie: denne gang er det den ca. 2000 år gamle, græske komedieforfatter Aristofanes' "Lysistrate", udvalgt under juleklipningen 3 mdr. tidligere.

"Lysistrate" handler om de spartanske og athenske kvinder, der søger at genskabe freden mellem Athen og Sparta, der på det tidspunkt har ligget i krig med hinanden i flere år.

Måden de gør det på er imidlertid ret utraditionel, men ikke desto mindre morsom (det er ikke det, at de gør det, det er måden, de gør det på!) Kvinderne nægter ganske enkelt ethvert samkvem med mændene, eftersom det er dem, der hindrer freden, og det ender da også med, at mændene må lægge våbnene, så stykket kan ende med en sejrsmåling - ikke en krigssejr vel at mærke, men en sejr for kærlighedsguden Eros.

Og de som så den dansende, syngende, leende mængde oppe på scenen til sidst, kunne vist ikke blive andet end overbeviste om, at de virkelig mente det; Eros havde vundet, og der var atter fred til stor glæde for alle parter.

De indviede - skuespillerne, danserne, musikerne, alle folk for og bag (og under) scenen samt vore instruktører, Niels og Mette - alle disse havde måske mere at glæde sig over: at kunne sige: "Vi klarede det!!" - Og så alle de erfaringer man fik hen ad vejen. Især at opdage, at det ikke blot drejede sig om en samling enkeltindivider. Det drejede sig om et stort fællesskab, hvori vi alligevel hver for sig var uundværlige. De dage, hvor vi øvede 6-7 timer i træk, den sidste uge før premieren, gav grobund for den samhørighedsfølelse og fik sin kulmination under premieren.

Pludselig, da stykket var spillet, publikum havde forladt salen, og nogen havde drukket øllene og sodavandene bag scenen, begyndte "tømmermændene" at melde sig. Tilbage stod hver enkelt med en

masse følelser, tanker og ideer, men ingenting at ha' dem i ...  
og dog - lidt af det puttede man i sin lomme, tog med hjem og  
gemte, for hvem ved, om man ikke får brug for det næste gang?!

Tove Enggrob, 2bx



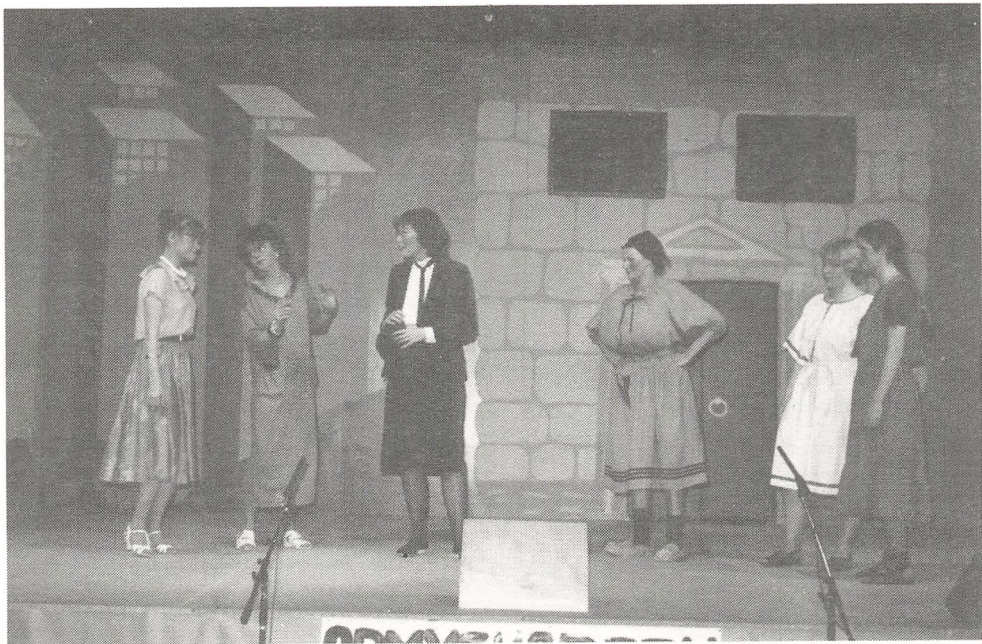

## L Y S I S T R A T E

## SKUESPILLERE:

Lysistrate	Eva Dupont	2a
Kleonike	Mette Lomborg Nielsen	2a
Myrrhine	Hanne Lund	1a
Lampito	Linda Kolby	2a
Mandlig korfører	Thomas P.D. Nielsen	2bx
Kvindelig korfører	Susanne Hermansen	1y
Rådmand	Jacob K. Andersen	2bx
Kinesias	Lars Oxfeldt	1a
Sparta-anfører	Claus R. Larsen	2bx
Sparta-sanger	Flemming Jensen	2y
Herold	Ninna Frederiksen	1z
Prytan	Lotte Nielsen	1a
1. kvinde	Irene Weyergang	2bx
2. kvinde	Karen Huus	1z
3. kvinde	Birgit Truelsen	1a
4. kvinde	Sanne Rasmussen	1a
5. kvinde	Tina Christensen	2a
Forsoningsmø	Linda Kolby	2a
Slave med barn	Claus Bøgebjerg	1bx
Barn	Martin Bøgebjerg	
Kvinde fra boiotien	Bonnie Brekke	1y
Kvinde fra Korinth	Marianne Nygaard	1y
Slavinder og politrisse	Sally Kjeldgaard	3bx
	Tina Henriksen	1y

## KVINDEKOR:

## MANDSKOR:

Sally Kjeldgaard	3bx	Claus R. Larsen	2bx
Tina Henriksen	1y	Claus Bøgebjerg	1bx
Kirsten Jørgensen	1y	Jesper B. Olesen	1y
Maren Lisbeth Pilg.	1y	Brian Østergaard	1y
Marianne Nygaard	1y	Jens Fuglsang	1y
Bonnie Brekke	1y	Christian Voskjær	1y
		Peter Henrik Würtz	1y

## SPARTANER - DELEGATION:

Gitte Knudsen	2bx
Mette Mølskov Hansen	2bx
Michael Pape	3bx
Inge R. Andersen	3bx

## LYD:

Jens Højbjerg	1y
Lars Mortensen	1y
Finn Yding	2y
Torben K. Jensen	1y

## MUSIK:

Tove Enggrob, klaver	2bx
Else Ø. Andersen, bas	2bx
Torben Jepsen, fløjte	1a
Henrik H. Dalgård, guitar	3z
Tage K. Nielsen, trommer	3z

## VIDEO:

Jesper Bagge Pedersen	3z
Jens Fritze	1y
Michael Lauridsen	1y

## FOTO:

Peter Enevoldsen	2y
------------------	----

## DANSERE:

Gunvor Plougsgaard	2a
Mette Mark	3y
Jens Simonsen	3y
Marie Busch	2bx
Hanne Hansen	2bx
Malene Kirkegaard	2y
Mette Lybæk	1y
Kirsten Agerbo	2y

## TEKNISKE ASSISTENTER:

Arne Krogh
Bent Olesen
Arne Maigaard

## PLAKAT - PROGRAM:

Annette B. Hansen	2bx
Mette Gintberg	2a

## SMINKNING - KOSTUMER:

Annette B. Hansen	2bx
Hanne Hansen	2bx
Tina Christensen	2a
Linda Kolby	2a
Isabel Hartisch	1bx

## ALTMULIG-KVINDE - SUFFLØSE:

Marianne Olesen	2bx
-----------------	-----

## INSTRUKTØRER:

Mette Qvortrup
Niels Andersen

## TEKNIK:

## LYS:

Ib Bank	3z
Ole Jacobsen	3z
Reno Munksgaard	3z
Lars Gade	3z
Bo Damgaard	2y
Peder Hvelplund	3z

FORÅRSKONCERT 7/4 1986.

Forårskoncerten er langsomt ved at finde en form og opbygning, som man kan kalde en tradition ved Ringkjøbing Gymnasium. Nogle vil måske mene, koncerten er for lang (ca. 3 timer); men da koncerten er et resultat af 7 klassers, en sammenspilsgruppes og 1 kors arbejde i faget musik et helt skoleår (1/3 af bekendtgørelsen i musikfaget hedder: Aktiv musikudøvelse), må man give plads for mange indslag.

I år startede vi med folkedans - folkemusikduo'en Kolo havde været her tidligere på året til en fællestime, og nogle af deres Balkandanse havde vi arbejdet med i alle klasser. Disse blev præsenteret, hvorefter 3 klasser (2a, 2bxy og 3ay) opførte en revideret udgave af Michael Flanders' og Joseph Horovitz' "Kaptajn Noah og hans flydende dyreark". Christian Ole sad ved klaveret, og Linda fra 3y spillede el-bas til. - Der var 10 satser, hvoraf de 3 blev læst af oplæsere: Birgit og Flemming 2y.

Herefter præsenterede hver klasse et - to numre efter eget valg. Der blev sunget mere og spillet færre instrumenter end de tidligere år, og vi hørte værker af eksempelvis Gasolin, Bob Dylan, Anne Linnet, Kaj Munk/Egil Harder, Lars Lilholt, Lennon/Mc Cartney m.fl. Korene fra Ringkjøbing og Lemvig Gymnasier afsluttede koncerten med opførelsen af Missa Rotna.

I pausen kunne alle interesserede se på en lille udstilling i musiklokalet - en udstilling 2g-musikhold havde lavet i september efter 1 dags ekskursion til Århus Festuge.

Traditionen tro opførte alle musikhold sammen "Imagine" af John Lennon - en altid aktuel sang om fred.

KOR-ÅRSBERETNING 85/86.

Hver tirsdag kl. 14.40-16.15 samledes koret - vi startede altid i samlingsarealet omkring flyglet, fordi Christian Ole og sammen-spilsgruppen var i musiklokalet i 7.+8. time. Når de gik kl. ca. 15.15, kunne vi så fortsætte i musiklokalet.

Koret har bestået af ca. 20 elever i år, og vi har ikke haft helt så store problemer med at skaffe herrestemmer, som sidste år. 3-5 herrer har udgjort en stabil bas.

Frem til jul arbejdede vi støt og roligt på korets klang og teknik. Vi sang i Gl. Sogn Kirke op til jul og naturligvis ved juleafslutningen her på gymnasiet.

Kort efter nytår tog vi kontakt til Lemvig Gymnasium, og det viste sig at være alle tiders ide. Vi besluttede at deltage i hinandens forårskoncerter og indstuderede så 4 satser af Bent Peder Holbechs "Missa Rotna". Da vi var ca. halvvejs med arbejdet - et sandt knokleri - kom Lemvig-koret til os en tirsdag aften, og denne fællesprøve satte skub i det videre arbejde. Senere var vi i Lemvig en aften til prøve. Den 7. april var de her til vores forårskoncert, hvor undertegnede dirigerede Missa Rotna-opførelsen. Dagen efter til forårskoncert i Lemvig dirigerede Jørgen Bruntse, og det gjorde han igen, da vi 18/4 drog til Lemvig sidste gang for at opføre "Missa Rotna" til en forældreaften/skolefest.

Udflugterne til Lemvig fik næsten turnékarakter. Vi fordelte opgaver og sangbøger mellem os, sang i bussen og nød at udveksle diverse kor-problematikker med "Lemvigerne", såsom opvarmningspraksis, tekstudtale etc.

Der er indledt et samarbejde, som jeg håber må blomstre videre i fremtiden til glæde for begge gymnasier, begge kor og begge korledere.



# Ringkjøbing Gymnasium

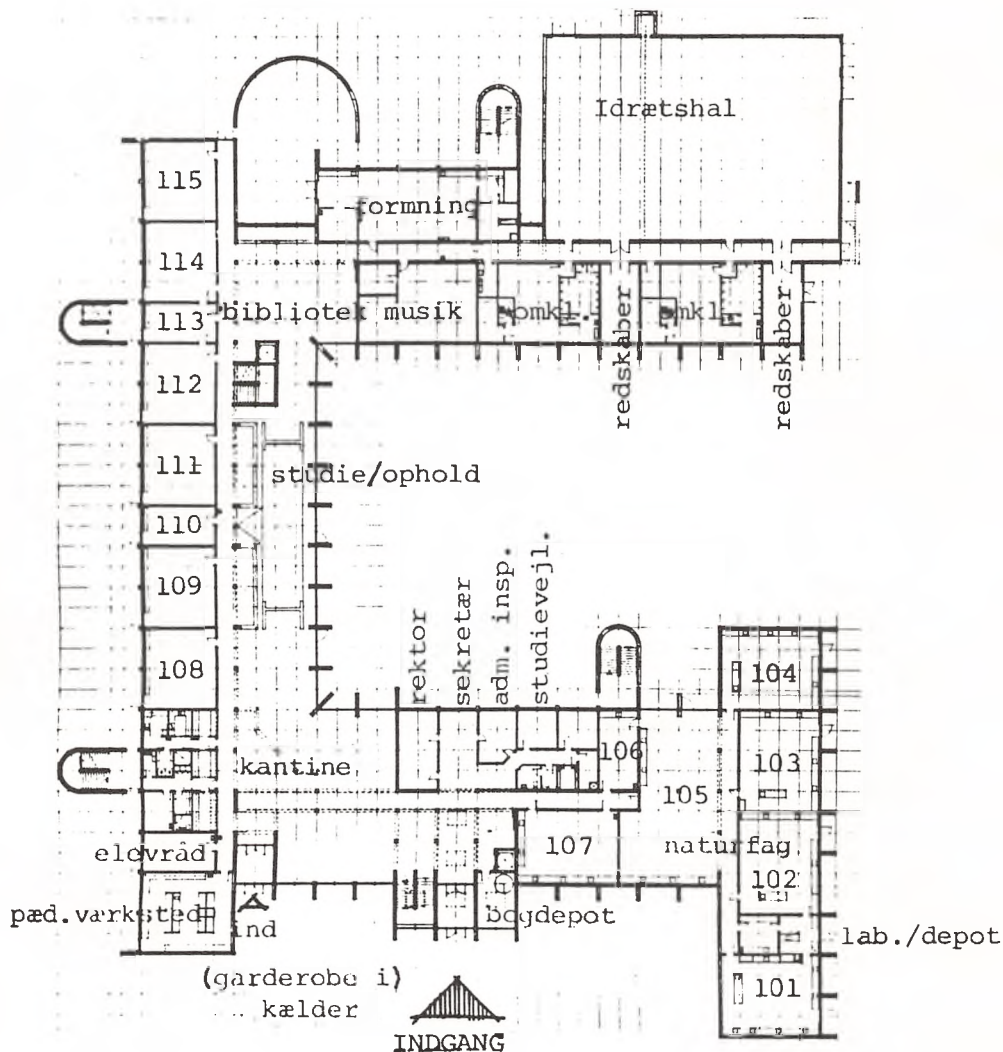

stueplan

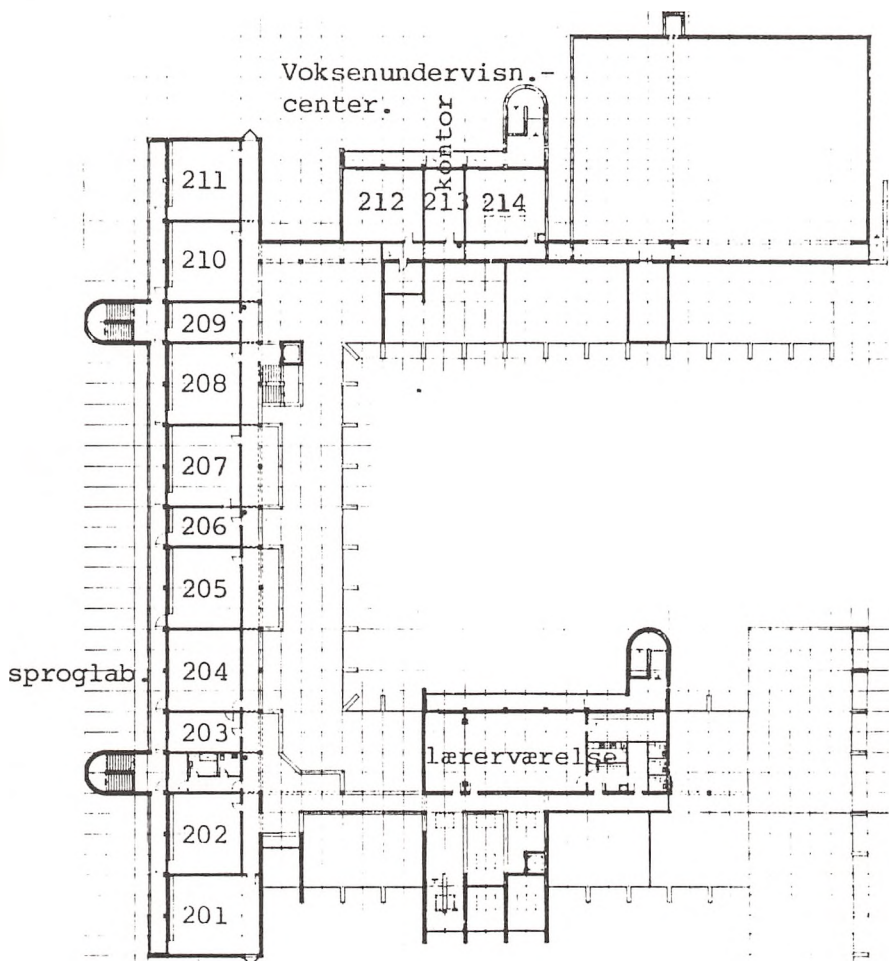

1. sals plan

UDSTILLINGER.

Gymnasiet har tilsluttet sig Skolernes Kunstforening, Ringkøbing Kredsen, og har herigennem udstillet værker i skiftende udstillinger med Mogens Otto Nielsen, Alfio Bonanno, Lilly Siticum, Lisbeth Hermansen, Niels Reumert, Jørgen Jacobsen, Vagn Hasle og Sonia Brandes.

I september havde tekstilkunstneren Anne Brodersen en spændende udstilling her på gymnasiet, og det var en stor oplevelse for eleverne at få kunstneren som gæstelærer. Anne Brodersen fortalte om "det at være kunstner", som er et hårdt arbejde. Desuden hørte vi om hendes egen teknik og intentionerne med de enkelte udstillede værker.

Endelig havde skolen i marts en større samling af B. Stubbe Teilbergs malerier på væggene.

JB

KANTINEN.

I begyndelsen af skoleåret 1985/86 blev det på et fællesudvalgsmøde vedtaget, at salget fra frugtboden skulle foregå et andet sted end ved kantinens salgsluge. Det blev også vedtaget, at kantinen fremover skulle sælge rundstykker, basser og kanelkage i 1. og 2. frikvarter. Vi synes her i kantinen, at den ordning fungerer udmærket, og vi håber, at I også er tilfredse med den.

I det forløbne år er der kommet nogle nye retter på menuen. Irma er gået over til også at lave nogle små grovbrød med pålæg samt pitabrød med salatfyld. Hvis I har gode ideer til nye retter, er I velkommen til at drøfte dem med Irma.

Ja, endnu et skoleår er snart slut, så vi vil benytte lejligheden til at sige jer tak for god handel.

En særlig tak skal lyde til dig Irma for din store indsats i kantinen.

Krogh

STUDIEREJSE TIL LAPLAND.

3xyz naturfaglig klasse var i august 1985 på en uges studietur til Abisko Nationalpark i den svenske del af Lapland.

Turens formål var at opleve og studere den alpine natur i nord-Sverige, altså at se noget af det, som undervisningen i biologi og geografi bl.a. omhandler. Den mere end 1600 km lange tur foregik med bus og tog i Danmark (Ringkøbing-Frederikshavn), med færge fra Frederikshavn til Göteborg og med tog fra Göteborg til Abisko Turiststation.

Den lange togtur (26 timer) gennem Sverige gav rig mulighed for at studere den svenske skov: fra bøgeskov i syd over birk, fyr og gran til lav buskvegetation af dværgbirk, polarpil og diverse lyngarter i nord.

Dagene i Abisko blev anvendt til vandreture i fjeldet, hvor vi indsamlede vegetationsprøver til nærmere studier. Der blev på turene iagttaget rener, fjelddryper, sneharer, elge og en kongeørn.

Vi var endvidere på en 1-dagstur til Narvik i Norge, hvor vi besøgte Krigsmuseet og så materiel fra 2. verdenskrig. Desuden fik vi set den store udskibningshavn for svensk jern fra bl.a. Kiruna-minen.

Netop denne mine besøgte vi på hjemturen. Vi var nede i minegangen (i rutebil!), og fik her demonstreret, hvordan malmen bliver brudt med de store maskiner. På en forevist video-film blev den videre forarbejdning af malmen gennemgået, og vi fik et indblik i de store afsætningsproblemer, som Kirunaminen kæmper med.

Efter en nats togrejse nåede vi først på eftermiddagen København, og om aftenen var de fleste af os i Tivoli, inden toget gik til Jylland.

- Det var en træt flok, der næste morgen nåede Ringkøbing...

Bv, JB, Ih.

Rejsen til Grækenland marts 1986.

De sproglige 2g'ere havde allerede i 1g besluttet sig for at rejse på studierejse i oldtidskundskab til Grækenland. Vi supplerede med religion, og sammen med 24 krukker drog Anders Møller og undertegnede til Athen og så på vaser. Vi landede sent søndag aften den 16. marts og mødtes i Athen af kulde og fastelavnstumulter. Den lokale skik bød, at man slog hinanden i hovedet med plastikkøller, og snart var vi involverede i drabelige gadekampe. Peter, der havde skaffet sig en kølle, forsvarede os ridderligt, og vi slap uskadte hjem efter vort første møde med den Græske Taverne og bouzouki-musikken. Vi havde allerede hjemmefra øvet os i græsk mad og retsina, den græske harpiksede vin, som kun vandt få nye venner. For øvrigt havde en del af eleverne deltaget i en studiekreds i nygræsk som optakt til rejsen.

Programmet i Athen omfattede naturligvis besøg på Akropolis og nationalmuseet. Derudover havde vi en dag, hvor vi besøgte de steder, der knyttede sig til det Athenske demokrati (bl.a. Pnyx og Agora), og en dag, hvor vi havde gjort det græske teater til emne.

Onsdag havde vi lejet en bus og rejste til Peloponnes. Vi indtog morgenmaden ved Korintherkanalen og nåede derfra Mykene i strålende solskin. Ikke langt fra Mykene ligger Nafplion ualmindelig smukt i Argolisbugten. Her spiste vi fisk og blæksprutter og nød byen i det herlige solskin, inden vi drog videre til Epidauros, hvor vi besøgte det berømte velbevarede antikke teater. Mange af eleverne havde deltaget i årets skolekomedie, en opsætning af Aristofanes' Lysistrate, og gav i teatret i Epidauros fremragende sange fra skuespillet og andre sange til bedste for et begejstret internationalt publikum.

Fredag lejede vi igen bus og rejste til Delfi. Vi gjorde holdt på vejen i Arachova - en bjerglandsby, der ligger ca. 1 km oppe i luften, - og kiggede på æsler og landbrug.

Det er en flot tur til Delfi. Man kommer i bjergene, og helligdommen selv har en så stor slået beliggenhed, at man umiddelbart forstår, at de gamle grækere indså stedets hellighed.

Den sidste dag i Grækenland, afrejsedagen, rejste vi til Piræus og derfra med færge til Aigina, øen i den Saroniske Golf. Fra færgen så vi sundet, hvor slaget ved Salamis stod, og på Aigina

Afaia templet, som de fleste syntes at regne for det bedste blandt de mange templer, vi havde set. Fra Afaia templet gik vi igennem pinjeskoven ned til kysten ved Aja Marina og spiste sammen ved havet. Først og fremmest var turen til Aigina en udflugt i det grønne. Rejsen til Grækenland bød på godt fællesskab og hyggeligt selskabeligt samvær. Det faglige udbytte var jeg meget tilfreds med.



SM



EKSKURSIONER - SAMFUNDSFAG.

Som led i specialeskrivning om Samfund og Afvigere var 3xyzS i begyndelsen af december i København i 3 dage. Klassen var opdelt i tre grupper, der selv måtte kontakte og opsøge de myndigheder, kontorer eller enkeltpersoner, hvorfra de kunne forvente oplysninger. Eleverne fik bl.a. talt med flygtningemyndigheder, kriminalforsorgen, politikontorer og enkeltpersoner på Christiania. Aftenerne gik med forskellige kulturelle indslag.

BH

Rejsen til Syditalien 11.-20. oktober 1985.

Årets Italiensrejse med de sproglige 3g'ere gik i år ikke som sædvanligt til Rom, men til Campania. Vi boede i Sorrento, som er et egnet udgangspunkt for ekskursioner. Som de foregående år rejste vi med Højmark Turistfart og havde fordelten af at kunne disponere over bussen, mens vi var i Sorrento. Vejret var strålende og varmt, og det lykkedes da for en del at få badet i Salernogolfen ved Amalfi. Turen til Amalfi foretog vi med offentlig bus, da vores egen var for stor til de meget snoede veje, der så smukt ligger yderst på den meget stejle klippevæg. - Vi havde en del bilsyge på denne rejse. I Napoli så vi Nationalmuseet. Byen, der jo notorisk er en livlig by, gjorde stort indtryk på vore elever, der denne dag i usædvanlig grad forstod at holde sig i samlet trop. Syditalien havde som bekendt i antikken mange græske kolonier. Vi havde planlagt et besøg i den ældste af dem, Cumae; men det måtte vi opgive. Til gengæld kom vi til Paestum og så de velbevarede gamle doriske templer. - Vejret var med os, og lyset var græsk. Det blev en spændende dag. På Capri så vi Tiberius' villa. Spadsereturen derop er lang, men lønner sig, og unge mennesker går i vore dage gerne lange veje for at nyde smuk natur og glæder sig over fortidens levn. Vi dvælede ved villaen og hørte om Tiberius' udsvalser, som jeg skal skåne dette årsskrifts læsere for. Mange sluttede besøget på Capri med en middag, som vi indtog i en apfelsinhave.

Som altid gjorde Pompeii stort indtryk på eleverne; men også den smukke natur og "lokalbefolkningen" gjorde indtryk - på nogle et uudsletteligt indtryk.

Når Jens Peter Bovbjerg og jeg om aftenen gik hjem gennem Sorrentos gader, mødtes vi af talrige taknemmelige blikke fra byens unge mænd.

Som rejsemål er Campanien fremragende. Her findes velbevarede fund fra både den græske og den romerske oldtid, nogle endda blandt de bedste. Her findes landskabelig skønhed og meget af det folkeliv, som nordboere til alle tider har ladet sig fascinere af i Syden.

SM





EKSKURSIONER - FYSIK.

I marts 1986 var 3xyF og 3zF på ekskursion til Sverige med Finn Nielsen og Hans Birger Jensen. Turen omfattede besøg på kernekraftværket Ringhals og papirfabrikken Värö Bruk (begge ligger ca. 20 km nord for Varberg) og vandkraftværket i Trollhättan.

Som noget nyt fik vi i 1986 lov til at komme indenfor på kernekraftværket Ringhals, -dog kun i én af generatorhallerne, og et kig gennem et vindue ind i kontrolrummet for én af reaktorerne. Iøvrigt ankom vi til Sverige samme dag, som man vedtog en bevilling på ca. 1,2 mia s.kr. til reparation af én af de fire reaktorer på Ringhals-kraftværket. Tre ud af de fire reaktorer er af samme type, som den, der skal repareres.

På Värö Bruk fulgte vi forløbet fra træstammer til råpapir, som var næsten fuldstændig automatiseret. Desuden blev vi orienteret om vandforbrug, rensning af vand og genbrug af kemikalier m.m. Papirfabrikken er iøvrigt ca. 90% selvforsynende med energi, idet man udnytter bark og andet affald til el-fremstilling.

I Trollhättan fik vi en gennemgang af Sveriges udnyttelse af vandkraft og de forskellige turbinetyper, der anvendes. Desuden var der en rundvisning på vandkraftværket, som er bygget ad flere gange i perioden fra 1907 til 1943. Værkets maksimale effekt er ca. 200 MW.

Vi overnattede på et godt vandrerhjem i Kungälv.

FN & HJ

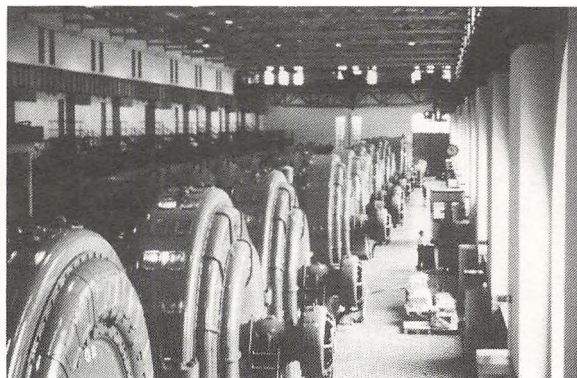

EKSKURSIONER - TYSK.

Tirsdag den 14. maj kl. 8 om morgenen drog vi (1b 85 + Ho) sydpå i strålende solskin for at besøge Husum og marsklandet omkring byen. Vi havde forberedt os hjemmefra ved at læse om Slesvigs historie og kultur, om maleren Emil Nolde og Siegfried Lenz's roman: "Deutschstunde", om marsklandets dannelse, historie og nuværende udseende og endelig om byen Husum.

På den danske side af grænsen kørte vi helt ude langs diget, og efter et kort besøg i Højer krydsede vi grænsen ved Rudbøl. Kort efter drejede vi ind til Nolde-museet og brugte et par dejlige timer på at se selve malerisamlingen og haven.

Efter frokost kørte vi ned langs det tyske dige og ud på øen Nordstrand, hvor vi skulle se nærmere på de forskellige landskabstyper, der er karakteristiske for marsklandet. Henimod aften nåede vi så Husum.

Næste dag startede med en rundgang i byen. Vi så havnen, bymidten, slottet og slotsparken, et gammelt frisisk bondehus, nu opstillet på et frilandsmuseum og digteren Theodor Storm's hus.

Over middag besøgte vi så "Nissen-Haus", som er egnsmuseum for Nordfriesland. Her koncentrerede vi os om samlingerne, der vedrørte marskens historie; specielt den nyere historie.

Efter dette besøg var det tid at vende næsen hjemad igen, og efter nogle timers kørsel ankom vi meget trætte til Ringkøbing ved otte-tiden om aftenen.

Ho

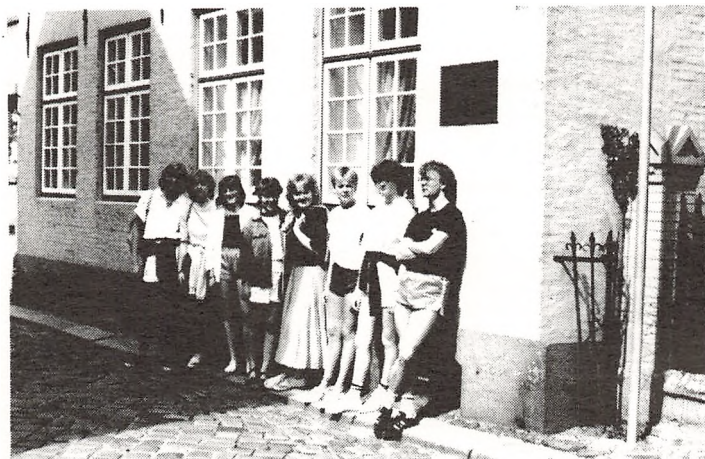

1b 85 foran  
Theodor Storm's  
hus i Husum.

EKSKURSIONER - BIOLOGI.

2xN og 2yN var i december på ekskursion i København, hvor klasserne fik uddybet den teoretiske viden om et af tidens store diskussionsemner - bioteknologien. Vi besøgte flere institutioner, hvor der allerede anvendes og forskes i de nye teknologier, som nu, men specielt i fremtiden, vil komme til at præge vor opfattelse af livet og livsetik.

Det første ekskursionsmål var industrigiganten Novo, der producerer enzymer, insulin m.v. Vi fik en rundvisning på fabriksområdet, hørte foredrag, så lysbilledforestillinger og havde mulighed for at stille spørgsmål, bl.a. om Novo's planer om at skabe produkter ved hjælp af gensplejsningsteknikken.

På Den kgl. Veterinær- & Landbohøjskole besøgte vi Institut for husdyrenes reproduktion, hvor en forsker fortalte os om husdyrenes forplantning, og hvorledes man kunne manipulere med den, så man f.eks. ved at klonе, d.v.s. danne mange fuldstændig identiske individer, ville kunne øge hastigheden i avlsarbejde.

På Rigshospitalets Kromosomlaboratorium fik vi rundvisning og foredrag om menneskets forplantning, og hvorledes man kan hjælpe barnløse kvinder ved at befrugte deres æg udenfor livmoderen, altså skabe det, man lidt misvisende kalder reagensglasbørn.

Ud over hovedtemaet om bioteknologi blev der også tid til at beskæftige sig med andre af biologiens mysterier, bl.a. ved besøg på Naturhistorisk Museum. Det stramme faglige program levned kun lidt fritid; men den blev så til gengæld udnyttet intensivt og iderigt i vor fascinerende hovedstad.

2xN, 2yN og 3xyzN har været på Århus Universitet i foråret. På Institut for genetik overværede vi en forelæsning om genetik og anvendelsen af elektroforese. I den medicinske afdeling fortalte en forsker om sit arbejde med ve-stoppende stoffer samt en hel del om en forskers besværlige vilkår i Danmark.

Biologilærerne

EKSKURSIONER - KEMI.

I december måned 1985 afholdt kemi ekskursioner for grenholdene i 2g.

2xyF besøgte DONG's nye gasbehandlingsanlæg ved Nybro. Anlægget er placeret der, hvor rørledningen med naturgas kommer i land efter transporten fra Thyrafeltet, der er hovedleverandør af naturgas.

Anlæggets funktion består i at rense den rå naturgas for svovlbrinte, kuldioxid og vand. Endelig fjerner man eventuelle kondensater, inden gassen sendes videre til forbrugerne.

Anlægget har et 150 m højt afbrændingstårn, hvorfra man skal kunne afbrænde  $250.000 \text{ m}^3$  gas pr. time. Dette kan evt. blive nødvendigt, hvis der opstår brand, og man derfor må tømme hele røret ud til Thyrafeltet.

Da anlægget naturligvis er omfattet af strenge sikkerhedsregler, var vi ikke inde på selve området, men fik fremvist en film, der forklarede detaljerne i anlægget.

På hjemvejen besøgte vi så Kibæk varmeværk, hvor man nu i flere år har kørt med et system, der fjerner svovldioxiden i fjernvarmerøgen.

2xN, 2yN og 2xyS var på en tur til Esbjerg Kemikaliefabrik, der ejes af DLG. Her fremstiller man plantebeskyttelsesmidler hovedsagelig til landbruget, men også i mindre omfang til hus og have.

Vi fik til indledning et foredrag om virksomheden samt en teoretisk gennemgang af de reaktioner, der finder sted ved fremstilling af Dichlorprop. Herefter blev vi vist rundt på virksomheden, hvor vi fik lejlighed til at se både produktionsanlæg, pakkeri og låger.

PA

Lærerkandidater.

Følgende lærerkandidater har gennemgået kursus i undervisningsfærdighed på Ringkjøbing Gymnasium:

Efterårssemestret 1985:

Cand.scient. Susanne Hyldegaard Larsen, biologi (med adj. John Buch og adj. Arne Maigaard som vejledere).

Forårssemestret 1986:

Cand.mag. Annette Knudstorp, historie og fransk (med cand.phil. Anne Løhr, adj. Bent Henriksen, adj. Anders Møller, adj. Anne Gudrun Rasmussen og adj. Mette Qvortrup som vejledere).

AFGANG:

Adj. Jens Peter Bovbjerg søgte med udgangen af februar sin afsked for at overtage en anden stilling i amtet. Skolen siger hermed tak for dygtigt arbejde i de næsten 7 år, Jens Peter har virket hos os.

ELEVANTAL:

Antal tilmeldte elever fordelt på de afleverende skoler:

	<u>1984</u>	<u>1985</u>	<u>1986</u>
Ringkøbing skole	14	31	34
Lem stationsskole	9	9	7
Hvide Sande skole	14	17	15
Tim skole	8	7	10
Videbæk skole	4	8	13
Spjald skole	7	2	6
Ulfborg skole	8	0	0
Ungdoms- og efterskoler	<u>17</u>	<u>24</u>	<u>24</u>
(Staby efterskole	81	98	109
Bøvling fri- og efterskole			
Lomborg ungdomsskole			
Brejninggård Efterskole)			

1a

fr/ Ahsbahs, Peer Joachim, Stadilvej 6o, Stadil, 331396  
fr/ Andersen, Torben S., Alkjærparken 1o4, Ringkøbing, 322464  
fr/ Byskov, Ellen Margrethe, Krogsgårdsvej 6, Sdr. Nissum, 495o84  
fr/ Christensen, Lone Rønberg, Søndertoften 16, Hee, Rgk., 335oo7  
fr/ Gravesen, Susanne Østerby, Væggerskildevej 1o, Spjald, 381217  
fr/ Hartisch, Stefanie, Vesterledvej 9, Hvide Sande, 315163  
fr/ Hejbøl, Marianne, Glentevej 8, Ringkøbing, 321248  
fr/ Jefsen, Torben, Markskellet 3, Ringkøbing, 321918  
fr/ Jensen, Christina Søgaard, Falkevej 2, Ringkøbing, 322525  
fr/ Jensen, Kirsten Dahl, Byskellet 5, Ringkøbing, 32o133  
fr/ Kloster, Else Marie, Nørrevej 9, Staby, Ulfborg, 4912o8  
fr/ Lund-Nielsen, Hanne, Nylandsvej 3, Grønbjerg, Spjald, 38412o  
fr/ Madsen, Eva-Lotte Nøreng, Velling Kirkeby 37, Rgk., 32o29o  
fr/ Madsen, Gitte Birkø, Herningvej 94, Ringkøbing, 32o352  
fr/ Madsen, Karin Lund, Lyngvig Havnevej 32, Hvide Sande, 311729  
fr/ Nielsen, Birthe Helene, Svalen 1o, Videbæk, 1714o1  
fr/ Nielsen, Lise-Lotte, Stadilvej 6o, Stadil, 331396  
fr/ Oxfeldt, Lars Kristian, Voldbjergvej 14, Hee, Rgk., 335oo8  
fr/ Præstegaard, Lise, Marktoften 18, Ringkøbing  
ru/ Rasmussen, Sanne, Fingalvej 15, Hvide Sande, 31141o  
fr/ Sinkjær, Frøjdís, Kaniavej 34, Hvide Sande, 311649  
fr/ Stannov, Bettina, Anemonevej 9, Ringkøbing, 323o3o  
fr/ Truelsen, Birgit, Solsorten 13, Videbæk, 172968  
de Barros, Dora

1b

fr/ Christoffersen, Dorte Kofod, Dejbjergvej 11, Lem, 341754  
fr/ Hartisch, Isabel, Vesterledvej 9, Hvide Sande, 315163  
fr/ Jensen, Bettina, Skrænten 21, Lem St., 341053  
fr/ Jensen, Kristine Jersin, Øster Lemvej 2, Lem St., 343029  
fr/ Johannsen, Mona C., Heboltoft 90, Ringkøbing, 320435  
fr/ Larsen, Jørgen Kloch, Poppelvej 13, Ringkøbing, 321810  
fr/ Martinsen, Jette Sindbjerg, Heboltoft 125, Rgk., 321347  
fr/ Møller, Charlotte Munksgård, Minervavej 47, Hv. Sande, 312078  
fr/ Nielsen, Mette Kjær, Heboltoft 103, Ringkøbing, 323587  
fr/ Pallesen, Kirsten Pugflod, Kirkevej 11, Rindum, 320916  
fr/ Vejrup, Mette Margrethe, Apollovej 21, Hvide Sande, 311251

1x

ty-fr/ Burmølle, Claus Bøgebjerg, Sønderbyvej 8, Holmsland, 337259  
ty-fr/ Damgaard, Pernille, Svanevej 22, Videbæk, 171193  
ty-fr/ Ebbesen, Vibeke Bente Ridder, Skråvejen 19, Fiskbæk, 178088  
ty-fr/ Hansen, Henriette Horsbøl,  
ty-fr/ Hansen, Mette Bech, Lindevej 15, Ringkøbing, 321201  
ty-fr/ Jensen, Laila Lütken, Lemvej 1, Lem St., 341617  
ty-fr/ Johansen, Jane Pilkær, Markledet 59, Ringkøbing, 322663  
ty-fr/ Laursen, Esther Johanne, Ølstrupvej 24, Ringkøbing, 346104  
ty-fr/ Linsbauer, Alexander Peter, Jeppesvej 3, Bjerregård, Hv. Sande  
ty-fr/ Nielsen, Tina Rust, Finlandsgade 31, Ringkøbing, 321410  
ty-fr/ Petersen, Kim Fuglsang, Kastanievej 3, Ringkøbing, 321483  
ty-fr/ Simonsen, Kristina Ager, Tranemosevej 19, Egeris, Vdb., 178290  
ty-fr/ Skarreagaard, Jette Vognbjerg, Mågevej 7, Ringkøbing, 322209

en-fr/ Brekke, Bonnie Elaine, Fjordbakken 8, Hvide Sande, 311242  
en-fr/ Christensen, Søren Andreas, Tranevej 4, Hvide Sande, 311507  
en-ru/ Fritze, Jens, Lodbergvej 26, Søndervig, Ringkøbing, 339082  
en-fr/ Fuglsang, Jens, Fjordallé 18, Ringkøbing, 324076  
en-fr/ Grosbøl, Anne-Mette, Hasselvej 11, Ringkøbing, 323033  
en-fr/ Henriksen, Tina Vad, Bøgevej 23, Ringkøbing, 323581  
en-fr/ Hermansen, Susanne Mørk, Byvejen 43, Ølstrup, Rgk., 346230  
en-fr/ Højberg, Jens Møhl, Vester Strandgade 8, Ringkøbing, 323437  
en-fr/ Jensen, Torben Kvist, Jens Bjerg Thomsensvej 1, Rgk., 335093  
en-fr/ Jørgensen, Kirsten, Nymøllevej 5, Ringkøbing, 343012  
en-fr/ Lauridsen, Michael Green, Trafalgarvej 8, Hv. Sande, 311930  
en-fr/ Mortensen, Lars, Blomstervænget 26, Ringkøbing, 322992  
en-fr/ Mortensen, Mette Lybæk, Hvashøj 25, Ringkøbing, 323110  
en-fr/ Nygaard, Marianne, Herningvej 116, Ringkøbing, 343234  
en-fr/ Olesen, Jesper Bank, Kaniavej 29, Hvide Sande, 311836  
en-ru/ Pedersen, Michael Barbesgaard, Bakkedraget 62, Lem St., 341543  
en-fr/ Pedersen, Trine Mach, Grønsiskenvej 30, Ringkøbing, 324155  
en-ru/ Persson, Michael Vind, Juelsmindevej 31, Kloster, 337476  
en-fr/ Pilgaard, Maren Lisbeth, Isagervej 14, Ringkøbing, 321888  
en-ru/ Plesner, Thomas, Klostervej 101, Kloster, Ringkøbing, 337383  
en-fr/ Toft, Agnes Fredslund, Østerlemvej 5, Lem, 343053  
en-fr/ Voskjær, Christian, Kastanievej 10, Ringkøbing, 322381  
en-ru/ Würtz, Peter Henrik, Kørsangervej 24, Ringkøbing, 323599  
en-ru/ Østergaard, Brian Engsig, Tromsøvej 19, Ringkøbing, 323453



en-fr/ Bank, Tina, Nr. Ringvej 10, Ringkøbing, 320251  
en-fr/ Dahl, Peder Christian, Sdr. Klitvej 284, Hv. Sande, 315006  
en-fr/ Frederiksen, Ninna, Grønbjergvej 12, Tim, 333310  
en-fr/ Hagenflindt, Ricco, Minervavej 3, Hvide Sande, 311336  
en-fr/ Huus, Karen Elisabeth, Holmsland Klitvej 14, Hv. Sande, 311830  
en-fr/ Karlsen, Ingrid Riis, Herningvej 12, Videbæk, 171249  
en-fr/ Kjær, Marianne Krogstrup, Bildtsvej 1B, Ringkøbing, 323793  
en-fr/ Larsen, Martin, Skelbækvej 5, Ringkøbing, 320272  
en-fr/ Lauritzen, Søren Arndal, Lindevej 19, Ringkøbing, 320495  
en-fr/ Mortensen, Anders Hjøllund, Åvænget 7, Tim, 333175  
en-fr/ Nielsen, Tommy, Stadilvej 14, Tim, 331258  
en-fr/ Olesen, Karsten, Brejningvej 5, Spjald, 381026  
en-fr/ Pape, Christina Holck, Møllevej 36, Ringkøbing, 322654  
en-fr/ Pedersen, Anette Toft, Tranevej 5, Hvide Sande, 311601  
en-fr/ Pedersen, Karen Færge, Skolevænget 9, Grønbjerg, Spj., 384112  
en-fr/ Pedersen, Lars Kvist, Mågevej 3, Ringkøbing, 322934  
en-fr/ Pedersen, Aase Holmgaard, Sønderkjærvej 22, Grønbjerg, 384100  
en-fr/ Rohde, Helga Caroline E., Vasevej 13, Ringkøbing, 321408  
en-fr/ Røy, Gunhild, Heboltoft 8, Ringkøbing, 321398  
en-fr/ Skarregård, Karsten, Jens Bjerg Thomsensvej 2, Hee, 335180  
en-fr/ Thomsen, Jesper Lund, Søndergade 24, Videbæk, 171210  
en-fr/ Østergård, Lars Kristian, Muldbjerg Byvej 20, Spjald, 348181

2asN

fo/ Christensen, Tina, Vandmøllevej 14, Videbæk, 171575  
fo/ Damsgård, Peter, Solbakken 22, Ringkøbing, 321138  
mu/ Dupont, Eva, Svalevej 4, Lem St., 341239  
fo/ Gintberg, Mette Katrine, Grønbjergvej 4, Thorsted, 333315  
mu/ Isaksen, Mariann Herup, Jagtvej 12, Thorsminde, Ulfb.497o43  
mu/ Jensen, Merete Rømer, Vesterhavsvej 16, Vedersø, Ulfb.331279  
mu/ Kjærgaard, Ina Hjøllund, Brejningvej 9b, Spjald, 3811oo  
fo/ Kolby, Linda, Kæret 15, Vedersø, Ulfborg, 331167  
fo/ Kæseler, Tina, Pilevænget 9, Videbæk, 1713o9  
fo/ Nielsen, Mette Lomborg, Stauningvej 1, Velling, Lem, 341193  
fo/ Plougsgaard, Gunvor, Søgårdsvej 4, Holmsland, 337o61  
mu/ Toft, Helle Else Marie Tyrsted, Adelvej 27, Lem St., 343o31

sS

en-fo/ Halkjær, Bjarne Sig, Møllebyvej 1, Stadil, Tim, 331358  
ty-fo/ Hansen, Lene, Kærbrinken 3, Spjald, 381334  
en-fo/ Knudsen, Helle, Lervangvej 13, Ølstrup, Ringkøbing, 346o11  
en-mu/ Mørch, Inge, Ringkøbingvej 5o, Videbæk, 172756  
en-mu/ Nederby, Helle, Trekløvervej 9, No, Ringkøbing, 33o121  
en-fo/ Aaser, Trine Elise Andrup, Parallelvej 18, Hv. Sande, 311822

2bsN

fo/ Hansen, Annette Bjørg, Brogaardsvænget 47, Ringk., 322047  
 mu/ Hansen, Mette Mølskov, Kirkepladsen 3, Ringkøbing, 322082  
 fo/ Jensen, Lisbeth Kamp, Kratvej 3, Spjald, 381087  
 mu/ Olesen, Marianne, Herningvej 37, Ringkøbing

sS

en-mu/ Busch, Marie, Campingpladsen, Hytte nr. 1, Ringkøbing.  
 en-mu/ Conradsen, Claus Kenneth, V. Strandgade 27b, Rgk., 323894  
 en-fo/ Hansen, Hanne, Parkvej 4, Spjald, 381913  
 en-fo/ Knudsen, Gitte Helene, Kærsangervej 26, Ringkøbing, 324002

2xmF

fo/ Andersen, Jakob Køhn, Marktoften 8, Ringkøbing, 322369  
 mu/ Hennelund, Lars, Birkevej 12, Ringkøbing, 320982  
 mu/ Nielsen, Thomas Peter Dorf, Kildebakken 40, Lem St., 341358  
 fo/ Pedersen, Benny, Tim Kirkevej 60, Tim, 333698  
 fo/ Sørensen, Bjarne Taulo, Herningvej 48, Barde, Vdb., 175323

mN

fo/ Andersen, Dorte Keldberg, Bakkedraget 65, Lem St., 341447  
 fo/ Andersen, Else Østergård, Trøstrupvej 12, Thorsted, 333429  
 fo/ Buch, Anne, Agersbækvej 22, Hee, Ringkøbing, 335283  
 mu/ Enggrob, Tove Ragnhild, Tueshøj 1, Gl. Sogn, Rkb., 337104  
 fo/ Jensen, Bjarne Krog, Industriarealet 9, Ulfborg, 491909  
 mu/ Jensen, Karsten Sandberg, Jagtvej 24, Ringkøbing, 321460  
 fo/ Kristensen, Ellen Morsing, Baunevej 5, Hv. Sande, 311110  
 fo/ Larsen, Claus Rækby, Ulfkjærvej 23, Ulfborg, 491972  
 fo/ Nielsen, Morten Hjorth, Pradsgårdsvej 9, Tim, 333371  
 fo/ Pedersen, Berit, Hjortevej 8, Hee, Ringkøbing, 335293  
 fo/ Ulriksen, Karen, Gl. Landevej 25, Staby, Ulfborg, 491814  
 fo/ Weyerang, Irene, Bøgelundsvej 75b, Videbæk, 171636

mS

fo/ Hansen, Flemming Splidsboel, Poppelvej 5, Ringkøbing, 322005  
 fo/ Høj, Stefan, Ringkøbingvej 69, Spjald, 381351  
 fo/ Rasmussen, Frederik Bagger, Kongevejen 60, Ringkøbing

2ymF

mu/ Christensen, Bodil Lund, Thorstedvej 31, Thorsted, Ørnh., 333249  
 fo/ Damgaard, Bo, Svanevej 22, Videbæk, 171193  
 fo/ Ebbensgaard, Inge Merete, Bjergvej 6, Ulfborg, 491682  
 fo/ Enevoldsen, Peder Bay, Thuesensvej 5, Hvide Sande, 311264  
 mu/ Jensen, Birgit Thingstrup, Hovedgaden 5o, Tim, 333o3o  
 fo/ Kaae, Trine, Jasminvej 2, Ringkøbing,  
 fo/ Nielsen, Kjeld Muff, Livadiavej 32, Hvide Sande, 311339  
 mu/ Sørensen, Finn Yding, Ahornvej 9, Ringkøbing, 322493

mN

fo/ Agerbo, Kirsten, Gl. Landevej 1, Videbæk, 171166  
 fo/ Bjerrum, Klaus Stegler, Kongevejen 5, Ringkøbing, 322626  
 mu/ Frandsen, Mona Kjær, Kaniavej 55, Hvide Sande, 311424  
 fo/ Hansen, Lola Anker, Østergade 22, Hvide Sande, 31155o  
 mu/ Holm, Hans Gade, Hjortmosevej 2, No, Ringkøbing, 33oo06  
 fo/ Højmose, Karin Nørgaard, Smedegade 26, Ringkøbing, 321692  
 fo/ Jensen, Malene Kirkegaard, Engdraget 11, Lem St., 34138o  
 fo/ Johansen, Karin Quist, Brejningvej 34, Spjald,  
 mu/ Jørgensen, Poul Vad, Skorkjærvej 16, Madum, Ulfborg, 491456  
 fo/ Kirk, Lene, Refstrup 8, Lem, 341227  
 fo/ Kristensen, Claus, Guldregnalle 14, Videbæk, 1711o4  
 fo/ Nielsen, Charlotte Helene Kirkeg., Ulfkjærvej 25, Ulfb., 491868  
 fo/ Olsson, Susanne Helene, Hvedevænget 18a, Ulfborg, 491871  
 fo/ Onsberg, Rikke, Trafalgarvej 21, Hvide Sande, 31153o  
 fo/ Schmidt, Karsten, Hvingelvej 26, Ringkøbing, 335219  
 fo/ Sørensen, Elin, Kildevej 1o, Spjald, 381566  
 fo/ Sørensen, Jette Nissen, Sønderkjærvej 24, Grønbjerg, 3841o3

mS

mu/ Jensen, Flemming Stræde, Gl. Landevej 5, Opsund, Vdb., 17178o

3asN

fo/ Brekke, Thorbjørn, Fjordbakken 8, Hvide Sande. 311242  
 mu/ Børgesen, Tina Bred, Kirkebakken 16, Ringkøbing, 321351  
 fo/ Dahl, Lene, Sdr. Klitvej 284, Hvide Sande, 315006  
 fo/ Hansen, Dorthe Bech, Lindevej 15, Ringkøbing, 321201  
 mu/ Jørgensen, Christina Berndorf, Herredsgade 27, Ulfborg, 492362  
 fo/ Jørgensen, Ellen Bastrup, Sdr. Stabyvej 6, Ulfborg, 491710  
 mu/ Kjær, Karen Margrethe Søsted, Heboltoft 7, Ringkøbing, 322686  
 mu/ Kristensen, Marianne Møller, Heboltoft 95, Ringkøbing, 321256  
 fo/ Lillevang, Ole, Bækholm Holmvej 2, Ulfborg, 491254  
 mu/ Møller, Lene, Vesterby 3, Rindum, Ringkøbing, 322196  
 fo/ Nørgård, Ketty, Tim Kirkevej 92, Tim, 333218  
 mu/ Olesen, Mette Græsbøll, Brogårdsvænget 40, Ringkøbing, 321989  
 mu/ Skarregaard, Anna Marie, Tim Kirkevej 64, Tim, 333245

sS

en-mu/ Bollerup, Ellen Margrethe, Kærager 10, Spjald, 381480  
 en-mu/ Eskildsen, Lisbeth, Ulfkørsvej 9, Ulfborg, 491754  
 en-fo/ Fritze, Ellen, Lodbergvej 26, Søndervig, Ringkøbing, 339082  
 ty-mu/ Hensgen, Rudi, Damtoften 15, Ringkøbing, 321103  
 en-fo/ Jensen, Lars Tykær, Bakkevej 27, Hvide Sande, 311768  
 en-fo/ Johansen, Cathrine Krogh, Holstebrovej 39, Ringkøbing, 323390  
 en-mu/ Keiser, Helle Holdgaard, Vembvej 11, Ulfborg, 491839  
 en-mu/ Korsholm, Lisbeth, Tændpibe 6, Velling, Ringkøbing, 321585  
 ty-fo/ Lauridsen, Jette, Kr. Madsensvej 23, Haurvig, Hv. Sande, 315108  
 en-mu/ Møller, Helle, Vesterby 3, Rindum, Ringkøbing, 322196  
 ty-mu/ Pedersen, Jess Skjødt, Kærbyvej 2, Ringkøbing, 321353  
 en-fo/ Tambjerg, Lars Ulrik, Ølstrupvej 6, No, Ringkøbing, 330026

3bsN

fo/ Jensen, Heidi Kamp, Lindevej 15a, Spjald  
fo/ Kjeldgaard, Sally, Fengersvej 8, Spjald  
fo/ Kristensen, Berit, Bethaniagade 5, Videbæk, 172298  
fo/ Lauridsen, Lise Aarup, Holmsland Klitvej 94, Klegod, Rgk., 339o25  
fo/ Nielsen, Mette Baden, Vesterhavsvej 7, Hvide Sande, 311773

sS

en-fo/ Andersen, Hanne Marie Leth, Grønvang 8, Ringkøbing, 322652  
en-fo/ Andersen, Inge Røjkjær, V. Strandgade 2, 2.t.v., Ringkøbing  
en-mu/ Hansen, Rikke, Herningvej 9, Ringkøbing, 323262  
en-mu/ Hornbæk, Hanne, Sønderklitvej 11, Hvide Sande, 311186  
en-fo/ Nielsen, Bente Sandager, Kildevej 32, Lem St., 341197

3xmF

fo/ Clemmensen, Morten Zimmer, Brogaardsvænget 36, Ringk., 32o6o2  
fo/ Henriksen, Peter Vad, Bøgevej 23, Ringkøbing, 323581  
mu/ Hensgen, Paul-Erik, Glentevej 5, Ringkøbing, 321113  
mu/ Jensen, Lars Høllund, Mejlvang 9, Kloster, Ringkøbing, 337332  
fo/ Rasmussen, Søren, Lystlundvej 24, Ulfborg, 49118o  
mu/ Skyum, Peter, Hvashøj 11, Ringkøbing, 3211o1  
fo/ Villadsen, Mogens Ejby, Apollovej 115, Hvide Sande, 311438

mN

fo/ Nielsen, Anette, Munkhulevej 5, Ulfborg, 491542  
fo/ Rønhøj, Anette Knygsand, Stabyvej 74, Ulfborg, 491453  
mu/ Simmelkjær, Peter, Søndergade 42, Hvide Sande, 311784

mS

fo/ Larsen, Christian Kloch, Poppelvej 13, Ringkøbing, 32181o  
mu/ Pape, Michael Højland, Alkjærhøj 39, Ringkøbing, 323931

3ymF

fo/ Andreassen, Mogens Møller, Bjerregårdsvej 13, Stadil, Tim, 331161  
fo/ Behrmann, Mette Skaaning, Herningvej 98, Ringkøbing, 321748  
fo/ Lodberg, Torben, Grønsiskenvej 21a, Ringkøbing, 322765  
fo/ Nielsen, Tom, Brogårdsvænget 7, Ringkøbing, 321582  
fo/ Nørkjær, Lisbeth Ringsted, Brogårdsvænget 4, Ringkøbing, 320191  
mu/ Pedersen, Henning Emil, Fabriksvej 18, Tim, 333199  
fo/ Pedersen, Martin Krogh, Birkevej 2, Spjald, 381611  
mu/ Tang, Jan Skuldbøl, Marktoften 17, Ringkøbing, 320951

mN

fo/ Agergaard, Jane, Hoverdalvej 10, Hover, Spjald, 348002  
fo/ Jensen, Dennis Wulff, Bandsbyvej 50, Ringkøbing, 337113  
fo/ Jensen, Kim Hornshøj, Lindevej 9, Ringkøbing, 320530  
mu/ Jensen, Linda Elise, Holstebrovej 21b, Ringkøbing, 323204  
fo/ Jørgensen, Kirsten, Bandsbyvej 44, Ringkøbing, 337086  
mu/ Lauridsen, Susanne Sig, Bygvænget 7, Ringkøbing, 321261  
mu/ Mark, Mette Engelund, Kirkebakken 1, Ringkøbing, 323677  
fo/ Møller, Kirsten, Toftvej 12, Ringkøbing, 320439  
fo/ Petersen, Mikkel Lykke, Stationsalle 2, Spjald, 381475  
fo/ Riis, Steen Thellesen, Sneppevej 14, Tim, 333195  
fo/ Thygesen, Anders, Nørregade 34, Hvide Sande, 311725

mS

mu/ Kjærsgaard, Lilian Refstrup, Nymøllevej 3, Ringkøbing, 343121  
mu/ Nielsen, Lars Hjarnø, Lambækvej 37, Højmark, Lem St., 343180  
fo/ Petersen, Jan Lyhne, Hjejlevej 10, Tim, 333485  
fo/ Røy, Gerd, Heboltoft 8, Ringkøbing, 321398

3zmF

mu/ Bank, Ib Christian, Østergade 23, Ringkøbing, 32o355  
fo/ Christiansen, Niels Keergaard, Bandsbyvej 28, Ringkøbing, 337154  
mu/ Dalgaard, Henrik, Egevej 9, Ringkøbing, 32o22o  
mu/ Holm, Lars Gade, Borkvej 4, No, Ringkøbing, 33oo27  
mu/ Hvelplund, Peder, Skærmbjerg 28, Hover, Spjald, 348o27  
mu/ Kirk, Bodil, Refstrup 8, Lem St., 341227  
fo/ Kroning, Harald, Solvej 2, Søndervig, Ringkøbing, 339o34  
fo/ Lauridsen, Ejnar, Skovbrynet 15, Ølstrup, Ringkøbing, 346119  
mu/ Mikkelsen, Agnethe Kousgaard, Heboltoft 67, Ringkøbing, 322519  
fo/ Munksgaard, Reno, Nørregade 12a, Videbæk, 171346  
mu/ Nielsen, Rikke Dahl, Egevej 4, Ringkøbing, 32o875  
mu/ Nielsen, Tage Korsdal, Nygårdsvej 3, Højmark, Lem St., 343o17  
fo/ Svenningsen, Per, Svinget 6, Hvide Sande, 3114o5

mN

fo/ Alsted, Inger Gutzon, Hoffgårdsvej 13, Ringkøbing, 321o83  
fo/ Christensen, Jytte Hykkelbjerg, Øster Lemvej 43, Lem St., 343o55  
fo/ Haubjerg, Ingeborg, Tovstrupvej 7, Hover, Spjald, 348o99  
mu/ Jakobsen, Mads Peder Ildsvad, Holstebrovej 1o5, Hee, Ringk.,335443  
fo/ Larsen, Hanne Lykke, Heboltoft 117, Ringkøbing, 322o81  
mu/ Lauridsen, Trine, Godthåbsvej 11, Ringkøbing, 32199o  
fo/ Møller, Knud, Tromsøvej 2, Ringkøbing, 323539  
mu/ Pedersen, Bodil Sand, Birkkjærvej 6, Hee, Ringkøbing, 3352o4  
fo/ Pedersen, Jesper Bagge, Spurven 2, Videbæk, 171864  
mu/ Truelsen, Claus, Solsorten 13, Videbæk, 172968

mS

fo/ Høgsberg, Anette, Bækvej 3, Ringkøbing, 32o615  
fo/ Jacobsen, Ole Frank, Tarpgårdevej 7, Muldbjerg, Spjald, 348179  
fo/ Larsen, Lars Bo, Guldregnalle 18, Videbæk, 172749  
fo/ Pedersen, Lise-Lotte Bech, Heboltoft 99, Ringkøbing, 322174



SKOLENS PERSONALE PR. 1.6.86.

HA

Adjunkt Hans Henrik Aggerholm  
 Holstebrovej 9, Vind,  
 7500 Holstebro  
 43 01 86

Matematik/fysik



AB

Adjunkt Annette Brøgger  
 Albertsen, Kørsangervej 28  
 6950 Ringkøbing  
 32 35 33

Historie/tyisk

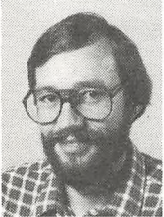

PA

Adjunkt Preben Albertsen  
 Kørsangervej 28  
 6950 Ringkøbing  
 32 35 33

Kemi/fysik  
 Datavejleder



AA

Adjunkt Anders N. Andersen  
 Smedegade 2a  
 6950 Ringkøbing  
 32 34 20

Fysik/matematik

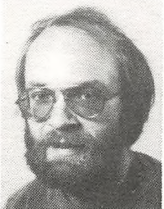

JA

Adjunkt Jan Bech Andersen  
 Roustvej 128, Roust,  
 6818 Arre  
 05 - 16 94 80

Samfundsfag/dansk



NA

Adjunkt Niels Andersen  
 Skolevej 30  
 6950 Ringkøbing  
 32 38 49

Engelsk/idræt  
 AV-inspektor



AG

Adjunkt Anne Grethe Bjerrum

Præstevej 6, Hover,

6971 Spjald

34 81 63

Engelsk/idræt

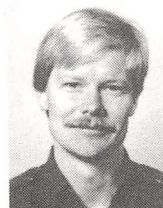

JB

Adjunkt John Buch

Granstien 4, Vind,

7500 Holstebro

43 00 30

Biologi/formning



SF

Adjunkt Susanne Vrå Fick

Ølstrupvej 17, No,

6950 Ringkøbing

33 54 65

Dansk/idræt



BH

Adjunkt Bent Henriksen

Reberbanen 6

6950 Ringkøbing

32 38 46

Historie/samfundsfag



Ho

Adjunkt Bitten Holmstrup

Kirkevej 15

7620 Lemvig

82 39 92

Fransk/tysk



Ih

Adjunkt Hans Ihler

Hjortevej 5, Hee,

6950 Ringkøbing

33 54 41

Biologi/geografi



TJ

Adjunkt Torben Jakobsen

Ahornvej 3

6950 Ringkøbing

32 40 62

dansk/religion

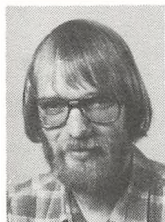

HJ

Adjunkt Hans Birger Jensen

Kongshøjvej 28

kemi/fysik

6950 Ringkøbing

boginspektør

32 04 73

datavejleder



PD

Adjunkt Pia Dahl

Hovedgade 31 a

6980 Tim

33 36 63

musik



JL

Adjunkt Jørgen Lauritsen

Alkjærhøj 31

engelsk/dansk

6950 Ringkøbing

tilsyn med

32 34 63

biblioteket

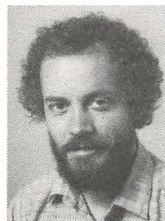

Ma

Adjunkt Arne Maigaard

Lilleåvej 14, Råsted,

7500 Holstebro

48 50 57

biologi/idræt

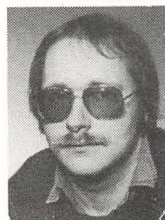

OM

Adjunkt Ole Juul Martiny

Hvedevænget 9

6990 Ulfborg

49 19 08

matematik/fysik



AM

Adjunkt Anders Møller

Jeppe Åkjærvej 84

7430 Ikast

15 45 01

historie/religion

inspektør

studievejleder



SM

Adjunkt Stig Martin Møller

Bakvej 2, Vedersø,

6990 Ulfborg

33 11 54

latin/oldtidskundskab



FN

Adjunkt Finn Nielsen

Heboltoft 91

6950 Ringkøbing

32 41 63

fysik/matematik



MQ

Adjunkt Mette Qvortrup

Fjordbrinken 10

6950 Ringkøbing

32 39 86

engelsk/fransk



AR

Adjunkt Anne Gudrun

Rasmussen, Vestergade 9

6950 Ringkøbing

32 40 36

fransk/dansk



JS

Adjunkt Jørn Østergaard

Sloth, Kløvervænget 22

6950 Ringkøbing

32 35 01

russisk/matematik



KS

Lektor Kirsten Bang  
Sloth, Klørvænget 22

6950 Ringkøbing

32 35 01

fransk/matematik

studievejleder



AT

Adjunkt Anne Marie Thorup  
Thomsen, Algade 8, Grønbjerg,

6971 Spjald

38 41 33

tysk/dansk



Wz

Rektor Jack Würtz

Kørsangervej 24

6950 Ringkøbing

32 35 99

tysk/russisk



Irma Jakobsen

Hoffgårdsvej 4

6950 Ringkøbing

32 37 36

kantine- bestyrer



Poula Knudsen

Nørbyvej 50, Holmsland,

6950 Ringkøbing

33 70 23

skolesekretær

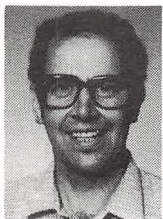

Arne Krogh Kristensen

Grønsiskenvej 35

6950 Ringkøbing

32 07 97

pedel



Bitten Lamp  
Nyvej 11, Vedersø,  
6990 Ulfborg  
33 11 58

skolesekretær

---



Bent Valdemar Olesen  
Brogaardsvænget 43  
6950 Ringkøbing  
32 27 31

hjelpepedel

---



Ingeborg Søndergaard  
Kærhusvej 17  
6971 Spjald  
38 14 28

skolesekretær

---

RINGETIDER.

1. time: kl. 08.00 - 08.45  
 2. time: kl. 08.55 - 09.40  
 3. time: kl. 09.55 - 10.40  
 4. time: kl. 10.50 - 11.35  
     frokostpause  
 5. time: kl. 12.00 - 12.45  
 6. time: kl. 12.50 - 13.35  
 7. time: kl. 13.45 - 14.30

FERIER OG FRIDAGE I SKOLEÅRET 1986/87.

(De nævnte dage medregnes).

1986

- Sommerferie : (mandag den 23. juni) til mandag den 4. aug.  
 Efterårsferie : mandag den 20. okt. til fredag den 24. okt.  
 Juleferie : tirsdag den 23. dec.

1987

- Vinterferie : mandag den 9. febr. til fredag den 2. jan.  
 til fredag den 13. febr.  
 Påskeferie : mandag den 13. apr. til mandag den 20. apr.  
 St. Bededag : fredag den 15. maj.  
 Kristi Himmel-  
 fartsdag : torsdag den 28. maj.  
 Grundlovsdag : fredag den 5. juni.  
 Pinseferie : mandag den 8. juni.  
 Sommerferie : mandag den 22. juni til ?

DIMISSIONEN.

finder sted torsdag den 19. juni kl. 19.00 i sportshallen.  
 Forældre, tidligere elever og andre interesserede er velkomne.

DET NYE SKOLEÅR.

begynder tirsdag den 5. august:  
 Kl. 09.00 møder 3g og 2g.  
 Kl. 11.00 møder 1g.

INDHOLD:

Side	1	Rektors velkomst.
-	2	Elevrådets velkomst.
-	3	Erindringer fra en 3-års jubilar.
-	4	Thehus.
-	5	Årets gang.
-	7	Gymnasieskak.
-	8	Frisport og stævner.
-	9	Støtteforeningen "Ringkjøbing Gymnasiums Venner".
-	10	Støtteforeningens bestyrelse.
-	11	Skolens styrelse.
-	14	Skolens ABC.
-	20	Studie- og erhvervsorientering.
-	21	Biblioteket.
-	22	EDB.
-	23	Skolekomedien.
-	28	Forårskoncerten.
-	29	Kor-årsberetning 85/86.
-	30	Grundplan.
-	32	Udstillinger. Kantine.
-	33	Studierejse til Lapland.
-	34	Rejsen til Grækenland.
-	36	Ekskursioner - samfundsfag.
-	36	Rejsen til Syditalien.
-	38	Ekskursioner - fysik.
-	39	Ekskursioner - tysk.
-	40	Ekskursioner - biologi.
-	41	Ekskursioner - kemi.
-	42	Personalialia. Lærerkandidater. Antal elever fra de afleverende skoler.
-	43	Skolens elever, juni 1986.
-	54	Skolens personale, juni 1986.
-	60	Ringetider. Ferieplan 1986/87.

Forside: Granitskulptur af Henrik Voldmester.