



# Danskernes Historie Online

Danske Slægtsforskeres Bibliotek

## Dette værk er downloadet fra Danskernes Historie Online

**Danskernes Historie Online** er Danmarks største digitaliseringsprojekt af litteratur inden for emner som personalhistorie, lokalhistorie og slægtsforskning. Biblioteket hører under den almennyttige forening Danske Slægtsforskere. Vi bevarer vores fælles kulturarv, digitaliserer den og stiller den til rådighed for alle interesserede.

### Støt vores arbejde – Bliv sponsor

Som sponsor i biblioteket opnår du en række fordele. Læs mere om fordele og sponsorat her: <https://slaegtsbibliotek.dk/sponsorat>

### Ophavsret

Biblioteket indeholder værker både med og uden ophavsret. For værker, som er omfattet af ophavsret, må PDF-filen kun benyttes til personligt brug.

### Links

Slægtsforskerens Bibliotek: <https://slaegtsbibliotek.dk>

Danske Slægtsforskere: <https://slaegt.dk>

[København]

# studentereksamen

Statens Kursus

til

studentereksamen

Mynstersvej 5 - 1827 København V

Telf. (01) 21 15 15

Program 1980/81

DANMARKS  
PÆDAGOGISKE  
BIBLIOTEK

# Stikord

Adresse	7
Ansøgningsskema	7
Bladlusen	25
Eksamen	12
Ekskursioner	24
Elevråd	22
Erhvervsarbejde	12
Ferier og fridage	13
Forsømmelser	13
Fællesarrangement	23
Første skoledag	9
Gamle elever	26
Grenvalg	14
Introduktionsdage	10
100-års jubilæum	32
Jubilæumsfond	36
Karakterer	10
Kontortid	7
Lærebøger	10
Lærerkollegiet	27
Lærerråd	22
Optagelsesbetingelser	7
Rektors træffetid	7
Statens uddannelsesstøtte	12
Studenter 1979	30
Studiekredse	25
Studievejledning	12
Temaugge	25
Udvalg	23
Undervisningstider	10
Abent hus	9





# **BLIV STUDENT**

**Statens Kursus  
til studentereksamen**

**Mynstersvej 5 . 1827 København V**

**Du er velkommen: Ring, skriv eller besøg os!**

**(01) 2115 15**

*Rektors træffetid:*

Hver læsedag kl. 12-13  
samt mandag og torsdag  
kl. 19.30-20.

*Kontorets telefon:*

(01) 21 15 15.  
Hver læsedag kl. 9-13  
samt mandag og torsdag  
kl. 19.30-20.

# *Program 1980-81*

## *Indholdsfortegnelse*

Praktiske oplysninger 7-13

Grenvalget 14-21

Hvad foregår der på kursus? 22-26

Lærerkollegiet 1978-79 27

Lærerkollegiet 1979-80 28-29

Studentereksamen 1979 30-31

Da vi blev 100 år 32-36



## Forord

*Vi lever i et uddannelsessamfund, hvor personlig dygtiggørelse er nøglen til en lang række af de mest spændende opgaver i samfundet.*

*Når man indmelder sig på et studenterkursus, er det som regel med den ganske bestemte hensigt at få en studentereksamen for derefter om muligt at gå videre med studier på en højere læreanstalt: et universitet, Danmarks tekniske Højskole, Tandlægehøjskolen m. v.*

*Vælger man den rigtige gren, og opnår man de fornødne karakterer, kan man også umiddelbart gå i gang med studierne, uden at der kræves nogen form for tillægseksamen eller dispensation, og studentereksamen er således den bedst egnede eksamen, hvis man vil studere videre.*

*Men der er også en del ansøgere, som søger ind på Kursus uden i og for sig at have et udtalt ønske om at søge specialviden, men fordi de ganske enkelt finder, at de trænger til den øgede viden og de øgede færdigheder, som en studentereksamen giver. De opnår gennem kursusarbejdet inspiration på forskellige områder, og deres tilværelse får derigennem en ekstra dimension.*

*I en tid med arbejdsløshed er der et særligt perspektiv i at kaste sig ud i at dygtiggøre sig, så man er rustet til en bedre fremtid. Og det vil være forkert at holde sig tilbage, fordi der for tiden er adgangs begrænsninger til visse studier. Der står stadig mange veje åbne for den, der har kvalificeret sig – og beskæftigelsessituationen kan ændre sig, før man venter det.*

*Det to-årige studenterkursus stiller krav, det kommer vi ikke udenom. Når kursus kan føre frem til studentereksa-*

men på kortere tid end gymnasiet iøvrigt, så hænger det bl. a. sammen med, at kursus arbejder med ældre og derfor mere modne elever, og det hænger vel ikke mindst sammen med, at eleverne søger kursus af egen fri vilje og derfor møder med en udtalt oplagthed.

Det er noget andet at gå på kursus end at gå i skole. På kursus udvikler der sig ganske naturligt en mere utvungen omgangsform mellem elever og lærere, og der er på vort kursus – det finder vi da selv – et godt miljø og en behagelig atmosfære.

Statens Kursus til studentereksamen er landets ældste offentlige studenterkursus, og det er udrustet med det bredeste udvalg af grene både dag og aften.

Jeg byder årets nye elever hjertelig velkommen på Statens Kursus, og jeg håber, at I vil befinde jer vel her og få et godt udbytte af kursustiden!

Hans Jensen



## Praktiske oplysninger

<i>Studertereksamen</i>	Statens Kursus til studentereksamen er et 2-årigt studenterkursus med dag- og aftenundervisning.
<i>Adresse og telefon</i>	Kursus' adresse er Mynstersvej 5, 1827 København V. (01) 21 15 15.
<i>Kontortid</i>	Alle hverdage (÷ lørdag) kl. 9–13 samt mandag og torsdag kl. 19.30–20.
<i>Rektors træffetid</i>	Alle hverdage (÷ lørdag) kl. 12–13 samt mandag og torsdag kl. 19.30–20.
<i>Et par nyttige navne</i>	Rektor hedder Hans Jensen. Inspektøren Vagn Aakjær. Sekretærene Ea Strunk og Minna Sillemann. Skolebetjenten Svend Aage Mørk Hansen.
<i>Ansøgning om optagelse</i>	Ansøgningsskema fås ved personlig, skriftlig eller telefonisk henvendelse til kontoret.
<i>Optagelsesbetingelser</i>	Man kan tidligst optages på et studenterkursus et år efter undervisningspligtens ophør. Optagelsen er endvidere betinget af, at det kan forventes, at eleven vil følge undervisningen på kursus på tilfredsstillende måde og fuldføre den på normal tid. <ol style="list-style-type: none"><li>1. Man skal have afsluttet 10. klasse i folkeskolen eller dertil svarende uddannelse og med tilfredsstillende resultat have aflagt<ol style="list-style-type: none"><li>a. folkeskolens udvidede afgangsprøve i fagene dansk og engelsk samt folkeskolens afgangsprøve i fagene regning/matematik og tysk, hvis man skal optages på en af de 3 sproglige grene (se side 14).</li><li>b. folkeskolens udvidede afgangsprøve i fagene dansk og regning/matematik samt folkeskolens afgangsprøve i</li></ol></li></ol>

fagene engelsk, tysk og fysik/kemi, hvis man skal optages på en af de 3 matematiske grene (se side 17).

2. Man skal have bestået realeksamen eller en dermed ligestillet eksamen.
3. Man skal være oprykket i 2. g på en gymnasieskole.

Hvis du er i tvivl om, hvorvidt du har en anvendelig eksamen, kan du henvende dig til rektor i hans træffetid.

Der er – hvis pladsforholdene tillader det – mulighed for at blive optaget på ældste hold, hvis man tidligere har gået i gymnasiet. De nærmere regler kan oplyses ved henvendelse til rektor.

#### *Dispensation fra optagelsesbetingelserne*

Når særlige forhold taler for det, kan undervisningsdirektøren for gymnasieskolerne dispensere fra optagelseskra-vene. Hvis du mener, at dine forkundskaber er tilstrækkelige til en dispensation, bør du henvende dig til rektor i hans træffetid.

#### *Valg af grene*

Kursus tilbyder undervisning i alle gymnasiets 6 grene – både dag og aften.

Der er følgende grene:

##### *Sproglig linje:*

Nysproglig gren  
Samfundssproglig gren  
Klassisk-sproglig gren

##### *Matematisk linje:*

Matematisk-fysisk gren  
Samfundsmatematisk gren  
Naturfaglig gren

På side 14ff. er der givet en kort beskrivelse af de forskellige grene. Det kan være en hjælp, når du skal vælge gren, men du kan iøvrigt altid søge oplysning hos rektor i hans træffetid. Se tillige nedenfor: Åbent hus.



Kursus' bygning på Mynstersvej 5.

### *Dag- og aftenhold*

Timetallet er næsten det samme dag og aften (se side 14ff.). Du kan naturligvis bedst selv afgøre, om du skal gå på dag- eller aftenkursus. Som en lille hjælp kan vi tilbyde dig en samtale med nuværende kursuselever og lærere. Se: Åbent hus.

### *Åbent hus*

Vi holder åbent hus i 1980 på følgende dage:  
Mandag d. 4. februar kl. 19, torsdag d. 21. februar kl. 9.30, tirsdag d. 4. marts kl. 19, fredag d. 21. marts kl. 9.30, mandag d. 14. april kl. 9.30 og torsdag d. 17. april kl. 19. Disse dage er du velkommen til at besøge Kursus. Der vil her blive lejlighed til samtaler med rektor, elever og forskellige faglærere, og du kan, hvis du ønsker det, komme til at overvære en eller flere undervisningstimer.

### *Første skoledag*

Kursusåret begynder mandag d. 11. august 1980. De nye dagelever møder i kantinen kl. 10, og de nye aften elever kl. 18 samme sted. Elever, der er indmeldt på af-

gangshold, møder en time tidligere. Ved den lejlighed vil du få en del nødvendige oplysninger, og der vil blive uddelt bøger. Det vil være rigtigt at medbringe mindst to store tasker til bøgerne. Det hele vil formentlig vare et par timer.

### *Introduktionsdage*

I den første uge vil nogle af timerne blive brugt til nærmere introduktion, og ældsteholdselever og lærere vil hjælpe jer i gang med arbejdet.

Du vil den første skoledag få et lille introduktionshæfte, som gør nærmere rede for, hvordan Kursus' hverdag i øvrigt former sig.

### *Lærebøger*

Bøgerne udlånes gratis af Kursus. Husk tasker til bøgerne!

### *Skoletid*

Daghold: mandag til fredag kl. 8.15 til 13.50 – dog en eller to dage om ugen til kl. 14.40.

Aftenhold: mandag til fredag kl. 17.10 til 22.15.

### Ringetiderne:

#### dag:

8.15– 9.00

9.10– 9.55

10.05–10.50

11.15–12.00

12.10–12.55

13.05–13.50

13.55–14.40

#### aften:

17.10–17.55

18.00–18.45

18.50–19.35

19.50–20.35

20.40–21.25

21.30–22.15

### *Lektier*

Du vil få både mundtligt og skriftligt hjemmearbejde. Det er umuligt at sige noget generelt om den tid, det vil tage, men du kan få et nærmere indtryk heraf ved at tale med de nuværende elever, lærere eller rektor.

Se: Åbent hus.

### *Karakterer*

Kursus bruger samme karakterskala som den øvrige gymnasieskole.

Om anvendelsen af de enkelte karakterer gælder følgende:

13: Gives for den usædvanlig selvstændige og udmærkede præstation.

11: Gives for den udmærkede og selvstændige præstation.

10: Gives for den udmærkede, men noget rutineprægede præstation.

9: Gives for den gode præstation, der ligger lidt over middel.

8: Gives for den middelgode præstation.

7: Gives for den ret jævne præstation, der ligger lidt under middel.





Et af elevernes opholdsrum.

- 6: Gives for den noget usikre, men nogenlunde tilfredsstillende præstation.
- 5: Gives for den usikre og ikke tilfredsstillende præstation.
- 3: Gives for den meget usikre, meget mangelfulde og utilfredsstillende præstation.
- o: Gives for den helt uantagelige præstation.

For at bestå studentereksamen kræves, at summen af samtlige karakterer er mindst 5,5 gange karakterernes antal, og at summen af de to laveste karakterer plus gennemsnittet af de øvrige karakterer er mindst 13.

*Eksamen er kun bestået, hvis det ovennævnte krav er opfyldt såvel for årskaraktererne som for eksamenskaraktererne.*

Du vil få karakterer to gange i løbet af I kursusklasse, og derefter vil du få årskarakterer ved kursusårets afslutning. I II kursusklasse får du ligeledes karakterer to gange og ved kursusårets slutning års- og eksamenskarakterer til studentereksamen.



- Studie-  
vejledning* Studievejlederne hjælper med problemer, som vedrører studiesituationen, den enkelte elevs tilrettelæggelse og gennemførelse af studiet, herunder økonomi, læseteknik samt vejledning med hensyn til senere studieforløb.
- Eksamen* Eksamensordningen er ganske som ved gymnasiet. Nogle fag (de såkaldte A-fag) afsluttes efter 1. år (se side 14ff.), men de fleste fag læses begge år. Der er kun eksamen i nogle af fagene.
- Ved de fag, som sluttes med eksamen efter 1. år, kan der under visse omstændigheder finde reeksamination sted.
- Hvilke rettigheder giver eksamen?* Her må vi henvise til Erhvervskartoteket, som findes på alle biblioteker, studenterhåndbogen og lignende litteratur. Se tillige side 20.
- Du kan også søge nærmere oplysning hos rektor og hos Kursus' studievejledere.
- Erhvervsarbejde* Mange års erfaring viser, at det er muligt at gennemføre læsningen samtidig med fuldt erhvervsarbejde, men det er en hård tur. Hvis du har nogen mulighed for at gå ned på halvdagsarbejde, eller hvis du helt kan opgive erhvervsarbejdet, må det absolut tilrådes.
- Statens uddannelsesstøtte* Du vil kunne få samme studiestøtte som andre studerende under uddannelse. Tallene var i 1979-80 således:
- Stipendier:*  
18-22 år: afhængig af forældreindtægt, dog max. 9.200 kr.  
for hjemmeboende, 13.000 kr. for udeboende og gifte.  
over 23 år: uafhængig af forældres indtægt 10.300 kr.
- Statsgaranteret lån:*  
Uden hensyn til egne og forældres indtægt, max. 16.500 kr.  
til ca. 14 % bankrente.
- Befordringsgodtgørelse:*  
Du kan få støtte til befordring, hvis du bor mindst 7 km fra Kursus. I øvrigt nærmere oplysning hos studievejlederen.

## *Forsømmelser*

Kursus fører protokol over fremmødet i hver time. Hvis du bliver syg, skal du så hurtigt som muligt og senest tredje forsømmelsesdag sørge for, at Kursus bliver underrettet. Husk, at du skal gennemføre en 3-årig uddannelse på 2 år og indskrænk derfor dine forsømmelser til det mindst mulige. Du mister retten til årskarakterer og til begrænset pensum, hvis:

1. forsømmelserne overskrider 50 dage (eller et tilsvarende antal timer) i de to kursusår.
2. forsømmelserne overskrider 25 dage (eller et tilsvarende antal timer) det sidste kursusår.  
eller
3. forsømmelserne omfatter 20% af timerne i et enkelt fag (ligemeget hvilket). Det kan tilføjes, at hvis antallet af de afleverede skriftlige opgaver ikke er fyldestgørende, bedømmes det på samme måde som forsømmelser.

Hvis overskridelsen af reglen om forsømmelsesdage er beskeden, kan du evt. – efter ansøgning til undervisningsministeriet – få rettighederne – eller nogle af dem – tilbage. Den nøjagtige formulering af reglerne vil du få gennemgået af inspektøren en af de første skoledage.

## *Ferier og fridage*

Ferieplanen for 1980–81 (de nævnte dage medregnet):

Skoleåret begynder mandag d. 11. august.

Efterårsferie: mandag d. 20. oktober til fredag d. 24. oktober.

Juleferie: tirsdag d. 23. december 1980 til fredag d. 2. januar 1981.

Påskeferie: mandag d. 13. april til tirsdag d. 21. april.

St. Bededag: fredag d. 15. maj 1981.

Kristi Himmelfartsdag: torsdag d. 28. maj 1981.

Grundlovsdag: fredag d. 5. juni.

Pinseferie: mandag d. 8. juni 1981.

Sommerferie: mandag d. 22. juni 1981.

# Grenvalget

I = 1. år, II = 2. år

Grendelingen Den sproglige linje:

Den nysproglige gren 1. Nysproglig gren  
Timefordelingen:

	Dag		Aften	
	I	II	I	II
Dansk .....	3	5	3	4
Tysk .....	5	4	4	4
Engelsk .....	5	6	5	6
Fransk (Russisk) .....	4	4	4	4
Latin .....	5	3	5	3
Græsk .....				
Oldtidskundskab .....	0	2	0	2
Historie .....	3	4	3	4
Samfundsfag .....				
Geografi .....	2	0	2	0
Biologi – Biokemi .....	0	3	0	3
Kemi .....				
Fysik .....				
Matematik .....	4	0	4	0
	31	31	30	30

Ved indmeldelsen skal man meddele, om man vil læse fransk eller russisk; der er dog ikke mulighed for russisk på aftenhold. Der bliver kun oprettet russiskhold, hvis der melder sig tilstrækkelig mange.

Matematik og geografi er A-fag, dvs. fag der afsluttes med eksamen eller en overført årskaraktter efter 1. år.

Tysk og engelsk er denne grens særfag. Som det fremgår af timeplanen, bruges ca. en tredjedel af timerne på disse fag, og der afleveres regelmæssigt skriftlige arbejder i tysk, engelsk og dansk.

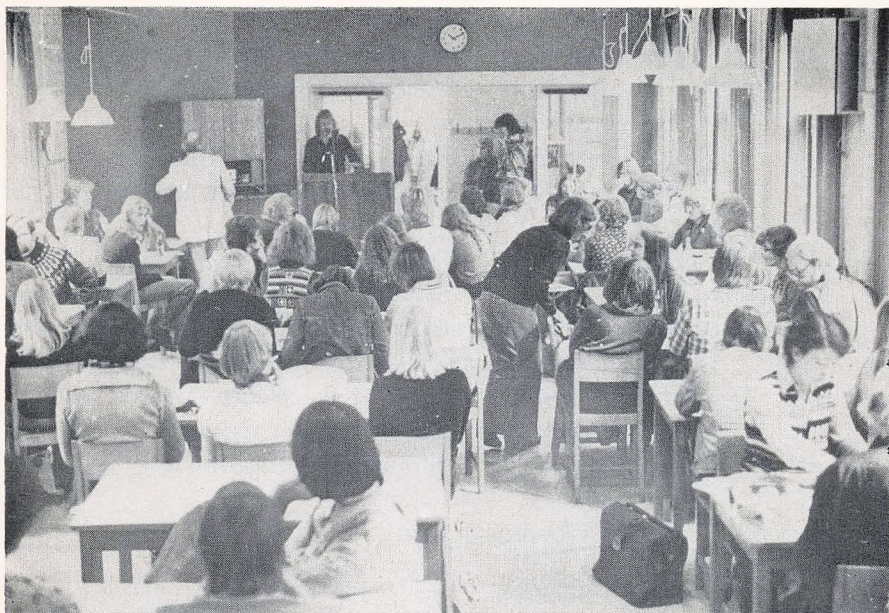

Elevrådsmøde i kantinen.

*Den samfunds- sproglige gren*      2. *Samfundssproglig gren*  
Timefordelingen:

	Dag		Aften	
	I	II	I	II
Dansk .....	3	5	3	4
Tysk .....	4	5	4	5
Engelsk .....	4		4	
Fransk (Russisk) .....	4	4	4	4
Latin .....	4	0	4	0
Græsk .....				
Oldtidskundskab .....	0	2	0	2
Historie .....	3	3	3	3
Samfundsfag .....	5	4	4	4
Geografi .....	0	5	0	5
Biologi – Biokemi .....	0	3	0	3
Kemi .....				
Fysik .....				
Matematik .....	4	0	4	0
	31	31	30	30

Ved indmeldelsen skal man meddele, om man vil læse fransk eller russisk; der er dog ikke mulighed for russisk på aftenhold. Der bliver kun oprettet russiskhold, hvis der melder sig tilstrækkelig mange.

Latin, matematik og tysk (engelsk) er A-fag, dvs. fag der afsluttes med eksamen eller en overført årskarakter efter 1. år.

Der kan vælges mellem engelsk og tysk som hovedfag i fremmedsprog; der oprettes dog kun hold med tysk som hovedfag, hvis der melder sig tilstrækkelig mange. Engelsk, tysk og samfundsfag er i øvrigt denne grens særfag, og der bruges – som det fremgår af timeplanen – ca. en tredjedel af timerne på disse fag, ligesom der regelmæssigt afleveres skriftlige arbejder i samfundsfag, engelsk (tysk) og dansk.

*Den klassisk-sproglige gren*

3. *Klassisk-sproglig gren*

Timefordelingen:

	Dag		Aften	
	I	II	I	II
Dansk .....	3	5	3	4
Tysk .....	(4)	0	(4)	0
Engelsk .....	4	0	4	0
Fransk (Russisk) .....	4	4	4	4
Latin .....	6	7	5	7
Græsk .....	5	8	5	8
Oldtidskundskab .....				
Historie .....	3	4	3	4
Samfundsfag .....				
Geografi .....	2	0	2	0
Biologi – Biokemi .....	0	3	0	3
Kemi .....				
Fysik .....				
Matematik .....	4	0	4	0
	31	31	30	30

Det skal fremhæves, at der i de seneste år kun har været ansøgere nok til at oprette denne gren om dagen.

Ved indmeldelsen skal man meddele, om man vil læse engelsk eller tysk. Tyskhold oprettes kun, hvis der melder sig tilstrækkelig mange.



Matematik, geografi og engelsk (tysk) er A-fag, dvs. fag der afsluttes med eksamen eller en overført årskaraktter efter 1. år.

Latin og græsk er denne grens særfag. Som det fremgår af timeplanen bruges fra en tredjedel til halvdelen af timerne til disse fag. Der afleveres regelmæssigt skriftligt arbejde i latin og dansk.

Den matematiske linje:

*Den matematiske-fysiske gren*

1. *Matematisk-fysisk gren*

Timefordelingen:

	Dag		Aften	
	I	II	I	II
Dansk .....	3	5	3	4
Tysk .....	(4)	0	(4)	0
Engelsk .....	4	0	4	0
Fransk (Russisk) .....	4	4	4	4
Latin .....				
Græsk .....				
Oldtidskundskab .....	0	2	0	2
Historie .....	3	4	3	4
Samfundsfag .....				
Geografi .....	3	0	3	0
Biologi – Biokemi .....	0	3	0	3
Kemi .....	2	2	2	2
Fysik .....	5	5	4	5
Matematik .....	7	6	7	6
	31 31		30 30	

Ved indmeldelsen skal man meddele, om man vil læse fransk eller russisk og engelsk eller tysk. Der bliver kun oprettet russiskhold og tyskhold, hvis der melder sig tilstrækkelig mange; der er ikke mulighed for russisk på aftenhold og der er normalt for få ansøgere til tysk om aftenen.

Engelsk (tysk) og geografi er A-fag, dvs. fag der afsluttes med eksamen eller en overført årskaraktter efter 1. år.

Matematik, fysik og kemi er denne grens særfag, og – som det fremgår af timeplanen – bruges ca. halvdelen af timerne til disse fag. Der afleveres regelmæssigt skriftligt arbejde i matematik, fysik og dansk.



Der læses biologi.

*Den samfunds-  
matematiske  
gren*

2. *Samfundsmatematisk gren*

Timefordelingen:

	Dag		Aften	
	I	II	I	II
Dansk .....	3	5	3	4
Tysk .....	(4)	0	(4)	0
Engelsk .....	4	0	4	0
Fransk (Russisk) .....	4	4	4	4
Latin .....				
Græsk .....				
Oldtidskundskab .....	0	2	0	2
Historie .....	3	3	3	3
Samfundsfag .....	5	4	4	4
Geografi .....	3	2	3	2
Biologi – Biokemi .....	0	3	0	3
Kemi .....	2	0	2	0
Fysik .....	3	3	3	3
Matematik .....	4	5	4	5
	31	31	30	30

Ved indmeldelsen skal man meddele, om man vil læse fransk eller russisk og engelsk eller tysk. Det skal dog bemærkes, at der normalt ikke er ansøgere nok om aftenen til tysk – og at russisk kun kan vælges om dagen. Der bliver kun oprettet russiskhold og tyskhold, hvis der melder sig tilstrækkelig mange.

Engelsk (tysk) og kemi er A-fag, dvs. fag der afsluttes med en eksamen eller en overført årskaraktter efter 1. år.

Samfundsfag og matematik er denne grens særfag og – som det fremgår af timeplanen – bruges ca. en tredjedel af timerne til disse fag. Der afleveres regelmæssigt skriftligt arbejde i samfundsfag, matematik og dansk.

Den natur-  
faglige gren

### 3. Den naturfaglige gren

Timefordelingen:

	Dag		Aften	
	I	II	I	II
Dansk .....	3	5	3	4
Tysk .....	(4)	0	(4)	0
Engelsk .....	4	0	4	0
Fransk (Russisk) .....	4	4	4	4
Latin .....				
Græsk .....				
Oldtidskundskab .....	0	2	0	2
Historie .....	3	4	3	4
Samfundsfag .....				
Geografi .....	2	3	2	3
Biologi – Biokemi .....	4	5	3	5
Kemi .....	4	0	4	0
Fysik .....	3	3	3	3
Matematik .....	4	5	4	5
	31	31	30	30

Ved indmeldelsen skal man meddele, om man vil læse fransk eller russisk og engelsk eller tysk. Det skal dog bemærkes, at der normalt ikke er ansøgere nok om aftenen til tysk, og

at russisk kun kan vælges om dagen. Der bliver kun oprettet russiskhold og tyskhold, hvis der melder sig tilstrækkelig mange.

Engelsk (tysk) og kemi er A-fag, dvs. fag der afsluttes med eksamen eller en overført årskaracter efter 1. år.

Biologi og matematik er denne grens særfag, og – som det fremgår af timeplanen – bruges ca. en tredjedel af timerne til disse fag.

Der afleveres regelmæssigt skriftligt arbejde i biologi, matematik og dansk.

*Senere  
uddannelse*

Af nedenstående skema fremgår det, hvilket grenvalg der må foretrækkes ved forskellige studier. Det må dog stærkt fremhæves, at her kun er tale om et beskedent udvalg af uddannelser, og at man ved at bestå en eller flere tillægsprøver kan optage et studium, selv om man har valgt en anden gren, end den her foreslåede.

	Studentereksamen					
	Matematisk linje			Sproglig linje		
	mF	mN	mS	sN	sS	sK
Akademiingeniør	x					
Arkitekt	x	x	x	x	x	x
Bibliotekar (ved folkebibliotekerne)	x	x	x	x	x	x
Biokemi, cand. scient.	x	x	x			
Biologi, cand. scient.	x	x	x			
Civilingeniør, cand. polyt.	x					
Dansk, Historie	x	x	x	x	x	x
Fremmedsprog				x	x	x
Korrespondent				x	x	x
Farmaceut, cand. pharm.	x	x	x			
Folkeskolelærer	x	x	x	x	x	x
Fritidspædagog	x	x	x	x	x	x
Matematik, Fysik, Kemi, cand. scient.	x	x	x			
Fysioterapeut	x	x	x	x	x	x
Geografi, cand. scient.	x	x	x			
Højere handelseksamen				x	x	x
Journalist	x	x	x	x	x	x
Jura, cand. jur.	x	x	x	x	x	x
Kultursociologi	x	x	x	x	x	x
Lægevidenskab	x	x	x			
cand. scient. oecon.	x	x	x			

Musikuddannelser, konservatorium	x	x	x	x	x	x
Samfundsfag	x	x	x	x	x	
Socialrådgiver	x	x	x	x	x	x
Sociologi, cand. scient. soc.	x	x	x		x	
Statskundskab, cand. scient. pol.	x	x	x		x	
Tandlæge, cand. odont.	x	x	x			
Teknikumingeniør	x	x	x			
Teologi, cand. theol.						x

mF = matematisk-fysisk gren, mN = matematisk-naturfaglig gren,  
mS = samfundsmatematisk gren, sN = nysproglig gren, sS = sam-  
fundssproglig gren, sK = klassisk-sproglig gren.



## Hvad foregår der på Kursus?

Ja, først og sidst: der undervises! Men derudover –

Lærer-  
forsamling

Der er lærerforsamlingen, som består af alle lærere. Rektor er formand, og i denne forsamling drøftes nogle gange om året elevernes standpunkter, oprykning i næste klasse m. v.

Lærerråd

Der er et lærerråd, som også omfatter alle lærere og har én af Kursus' lærere som formand. Her behandles alle sager af pædagogisk, social og økonomisk art, som har betydning for Kursus i det daglige.

Elevråd

Kursus har to elevråd – et for dagholdene og et for aftenholdene.

*Elevrådet for dagholdene skriver:*

Alle eleverne er medlemmer af *elevorganisationen*, hvis formål er: at fremføre elevernes krav, at aktivisere eleverne samt at øve indflydelse på beslutninger i Statens Kursus til studentereksamen.

Fællesmøderne (FM) er organisationens øverste myndighed og afholdes mindst to gange årligt i undervisningstiden. Men til daglig foregår elevarbejdet i *elevrådet*, som består af klasserepræsentanterne, der er valgt i de enkelte klasser samt medlemmer af forretningsudvalget (FU), som igen er valgt på FM.

Endvidere findes der stipendie-, samarbejds-, fællesarrangement-, introduktions-, temadage-, blad- og festudvalg, som alle er nedsat på FM og er ansvarlige overfor dette.

Elevarbejde findes imidlertid også på landsplan igennem vor »fagforening« eller rettere studenterorganisation LAK (Landssammenslutningen af Kursusstuderende).

LAK arbejder for forskellige forbedringer af kursisternes

forhold som f. eks. økonomiske og boligmæssige forhold og på forbedring af og indflydelse på uddannelsen. Det er derfor vigtigt at være medlem af LAK, for kun inden for din studenterorganisation kan du være med til at udvikle den, så den kan virke for kursisternes interesser.

Derfor har vi her på Kursus – udover de nævnte udvalg – også et LAK-udvalg bestående af Kursus' LAK-medlemmer, hvis opgave er at opretholde og udvide kontakten til LAK samt at propagandere for medlemskab af LAK.

En af de første dage, du går på Kursus, vil du få en mere detaljeret gennemgang af eleverbejdet.

*Elevrådet for aftenholdene skriver:*

Elevrådet består af et forretningsudvalg (FU) på 7 medlemmer. Yderligere vælger afteneleverne repræsentanter til de forskellige udvalg.

Nogle af disse udvalg er fælles for dag- og aftenhold f. eks. samarbejds-, stipendie-, blad-, fest- og introduktionsudvalg.

Elevrådene har medvirket til introduktionsugens gennemførelse samt temadagenes fortsættelse.

*Kursus' udvalg m. v.*

*Samarbejds-  
udvalg*

Samarbejdsudvalget består af rektor (formand), 3 lærere valgt af lærerrådet og 4 elever valgt af elevrådene samt en ikke-stemmeberettiget repræsentant for Kursus' funktionærer.

I dette udvalg drøftes dagligdagens problemer, forslag og ønsker.

*Stipendie-  
udvalg*

Stipendieudvalget består af rektor, 2 lærere, en af kontorets sekretærer og 4 elever. Der tages stilling til alle problemer vedrørende Statens Uddannelsesstøtte.

*Fælles-  
arrangement-  
udvalg*

Fællesarrangementudvalget består af rektor, 2 lærere og 4 elever. Dette udvalg tilrettelægger kursusårets 8 fællesarrangementer. Se: Fællesarrangement.



På ekskursion.

### *Introduktions- udvalg*

Introduktionsudvalget består af elever og lærere, og det tilrettelægger den særlige introduktion, som gives i de første dage af kursusåret for at hjælpe de nye elever tilrette.

### *Temaudvalg*

Temaudvalget består af elever og lærere, som tilrettelægger årets temaug. Se: Temaug.

### *Klasse- repræsentanter*

Klasserepræsentanter vælges hvert år – en repræsentant for hver klasse. Disse klasserepræsentanter er et naturligt forbindelsesled mellem klasse og Kursus' kontor.

### *Aktiviteter*

### *Ekskursioner*

I årets løb gennemføres en række ekskursioner – særlig i forbindelse med fagene geografi, historie og biologi. Andre fag kan dog også komme i betragtning.

Ekskursionerne har betydelig faglig værdi, men de har til- lige stor social (samværmæssig) betydning. Sidste år gen- nemførtes ekskursioner bl. a. til Sydsjælland, Sønderjylland, Bornholm og Skåne.

#### *Skolerejser*

Der er en mangeårig tradition for skolerejser til udlandet. Der har været påske-ture til Madrid, Rom, Venedig, Wien, Firenze og Paris. Tillige har der – bl. a. i juleferien – været rejser til London og Holland. Hertil kommer så de mindre ture til Louisiana, Bakkehuset, Frilandsmuseet m. v.

#### *Fælles- arrangement*

Der afholdes en række fællesarrangementer i løbet af skole- året udover den særlige temauge. Se: Temadage. Disse mø- der foregår i undervisningstiden og er derfor obligatoriske. Det er mange forskellige emner, der tages op ved disse ar- rangementer. Sidste kursusår var der bl. a. møde med dis- kussion vedr. valget til EF-parlamentet og diskussion om: arbejdsløshed-arbejdsfrihed med indledning af Ebbe Reich.

#### *Studiekredse*

En gruppe elever kan – under sagkyndig ledelse – tage et særligt emne op til behandling i en studiekreds. I det for- løbne år har der været én studiekreds i vokalmusik siden år 1600 og en anden i middelaldermusik.

#### *Bladlusen*

Eleverne udgiver Kursus' eget blad, Bladlusen, som udkom- mer en gang om måneden, og her tages kursusproblemer op til debat.

#### *Temauge*

Temauge har vi haft de sidste 4 år på Kursus. Dette ord dækker over, at vi på et vist tidspunkt af året bryder ske- maet op og opfordrer eleverne til på tværs af klasserne at beskæftige sig med et enkelt emne i en uge i træk. Arbejdet i de enkelte grupper ledes af Kursus' lærere eller andre interesserede.

Emnerne har været vidtspændende. Der kan nævnes: gen- nemgang af en opera, energiproblemer, fremmedarbejder- problemer, byplanlægning i København.



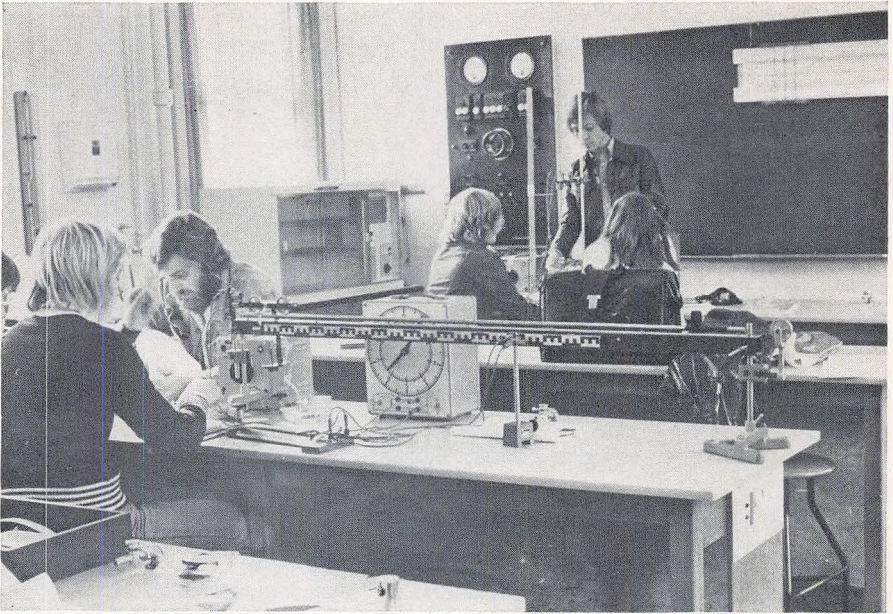

Der arbejdes med fysikforsøg.

### *Kursusfesten*

Kursusfesten kalder vi den årlige fest i oktober, hvor næsten alle elever møder op. Den aften opføres en revy, som er skrevet og spillet af Kursus' elever – og i den øvrige tid danses der!

### *Gamle elever*

Uddrag af oktoberrevyen genopføres som regel den første lørdag i marts, som er fast mødedag for Kursus' gamle elever.  
Den aften er der altid et stort fremmøde.



## Lærerkollegiet 1978-79

*Kursusåret*  
1978/79

Den 1. august 1979 tog lektor Gunnar Bruun og lektor, dr. phil. Nils Andresen deres afsked.

Samtidig ophørte cand. mag. Peter Harder og cand. mag. Inge Lund med at have timer på kursus.

Længere vikariater blev besørget af cand. scient. Jens Prom (for lektor Nils Andresen), stud. mag. Dorte Schou Svendsen (for cand. mag. Helle Klem Thomsen), stud. mag. Hanne Larsen (for lektor Gordon Norrie), cand. mag.'erne Kirsten Lassen og Lene Thiesen (for lektor Susanne Asmussen) og cand. mag. Flemming Krog (for lektor Holger Larsen).

## Lærerkollegiet 1979-80

Adjunkt Anders Uhrskov har orlov fra 1. januar 1978 til 31. december 1980, og hans timer bestrides af cand. mag. Henning Engelbrecht Jensen. I skoleåret 1979-80 har lektor Hanne Nielsen orlov, og hendes timer bestrides af cand. phil. Helle Klem Thomsen.

Lisbet Andersen, lektor – matematik.

Susanne Asmussen, lektor – fransk/engelsk.

Henrik Bergstrøm-Nielsen, lektor – tysk.

Ingelise Bogason, adjunkt – samfundsfag/historie.

Birgit Broge, adjunkt – fransk/latin.

Christian Christensen, lektor – engelsk.

Claus Hylling Christensen, lektor – fysik/kemi.

Susanne Christensen, adjunkt – latin/græsk/oldtidskundskab.

Lilian From, adjunkt – biologi.

Gertrud Gad, lektor – matematik.

Kirsten Gjaldbæk, adjunkt – tysk/dansk.

Ejler Holm, lektor – historie/engelsk/oldtidskundskab.

Lise Holmberg, adjunkt – fransk/engelsk.

Lars Haarløv, adjunkt – fransk/dansk.

Hans Jensen, rektor – historie.

Lizzi Hoffmann Jensen, lektor – fransk.

Merete Jensen, adjunkt – fransk/dansk.

John Jørgensen, lektor – historie/engelsk/oldtidskundskab.

Erling Korsholm, adjunkt – fysik/kemi/matematik.

Bodil Kuhlman, lektor – biologi.

Birgit Lading, adjunkt – dansk/engelsk.

Holger Larsen, lektor – dansk.

Ib Larsen, lektor – græsk/latin/oldtidskundskab.

Jørn List-Christiansen, adjunkt – dansk/historie.

Kirsten Lyman, adjunkt – russisk/engelsk.

Hans Marker, lektor – fysik/kemi.

Børge Nielsen, lektor – fysik/kemi.

Jørgen Nilsson, lektor – matematik.

Gordon Norrie, lektor – dansk.  
Erling Nyberg, lektor – dansk.  
Dorothea Petersen, adjunkt – matematik.  
Anne Mette Preisz, adjunkt – tysk.  
Kirsten Rald, lektor – latin/oldtidskundskab/historie.  
Jørgen Balling Rasmussen, adjunkt – samfundsfag/historie.  
Armand Thierry, lektor – biologi.  
Jan Thygesen, adjunkt – geografi.  
Eva Uhrskov, adjunkt – dansk.  
Fritse Ulfeldt, adjunkt – geografi.  
Ruth Ulrich, lektor – historie/oldtidskundskab.  
Vagn Aakjær, lektor – matematik.

*Ikke fastansatte lærere:*

Birthe-Louise Bugge, cand. mag. – engelsk.  
Finn Derno, stud. scient. – matematik.  
Ulrik Grubb, cand. mag. – samfundsfag/historie.  
Henning Engelbrecht Jensen, cand. mag. – samfundsfag/  
historie  
Andrea Lauritsen, cand. mag. – fransk.  
Jens Prom, cand. scient. – biologi.  
Helle Klem Thomsen, cand. phil. – engelsk.  
Søren Vinther, cand. scient. – geografi.  
Karen Weidick, cand. phil. – engelsk.  
Peter Vinzents, stud. scient. – fysik/kemi.

*Inspektionen*  
*m. v.*

*Inspektionsarbejdet er i skoleåret 1979-80 fordelt således:*

Inspektør: Lektor Vagn Aakjær.  
Skriftlige inspektører: Lektor Børge Nielsen og lektor  
H. Bergstrøm-Nielsen.  
Boginspektør: Lektor Vagn Aakjær.  
Bibliotekar: Adjunkt Jørn List-Christiansen.

Studievejledere: Adjunkterne Erling Korsholm, Jørgen Balling Rasmussen, Eva Uhrskov, Birgit Lading og Susanne Christensen.

Tilsyn med geografisamlingen: Adjunkt Jan Thygesen.

Tilsyn med biologisamlingen: Lektor Bodil Kuhlman.

Tilsyn med fysik- og kemiafdelingen: Fysiklærerne.



Studenteholdet 1930 – altså 50-års jubilarene i juni 1980.

## *Studentereksamen 1979*

### *- ialt 139*

*Nysproglige:* IIaN: Jette Andersen, Käte Andersen, Aase Bonde, Helle Christiansen, Annette Illum Hansen, Hanne Hansen, Gudrun Sønderager Madsen, Ann Skovager Pedersen, Kirsten Rasmussen, Ulla Sauer, Vivian Schuricht, Lene Tranæs. IIbN: Wencke Barfoed, Helle Brøgger, Elsa Bøgh, Karin Kristensen, Lya Madsen, Inger Seerup Nielsen, Helene Noer, Niels Radion, Anne Rasmussen, Anni Sørensen. IIDN: Lisa Christensen, Hans-Peter Dahm, Jan Gjøe, Bengt Hansen, Bente Kidde, Birgit Larsen, Jytte Nielsen, Margrethe Sjøberg.

*Samfundssproglige:* IIaS: Tina Andersen, Ole Bøgh, Lise Haxthausen, Lone Jensen, Troels Jørgensen, Bastian Larsen, Jens Nielsen, Astrid

Pedersen, Michael Rasmussen, Connie Simonsen, Hans Sobotta, Michael Stub, Jytte Sørensen, Elin Thomsen, Jannie Utheim. IIbS: Anita Bramsnæs, Susanne Jensen, Jon Jørgensen, Susanne Kloppenborg, Karin Larsen, Steffen Larsen, Susanne Nielsen, Bettina Pedersen, Hanne Petersen, Charlotte Schrader, Birgitte Stang, Gitte Storgaard, Annelise Hartmann Sørensen, Michael Werner. IIdS: Neel Brager Andersen, Jonna Eildal, Karin Madsen, Ole Mortensen, Jørgen Nielsen, Lis Olesen, Martina Sørensen, Thyge Aagaard.

*Klassisk-sproglige:* IIsK: Helmer Munch Andersen, Leif Evald, Vibeke Greiser, Jesper Hougaard, Betty From Jensen, Birthe Møller, Vibeke Tuxen.

*Matematisk-fysiske:* IIxF: Kirsten Andersen, Werner Blohm, Lise Girsøl, Hasse Rønnow Hansen, Stig Jensen, Eva Madsen, Lisbeth Nielsen, Peder Sterll, Michael Stjernholm, Henrik Søe. IIyF: Sonny Andersen, Ann Boserup, Jan Brunak, Peter Bryde, Bo Christiansen, Elsa Fabricius, Hanne Hansen, Gert Kirchhoff, Ulla Kolmorgen, Tove Kristensen, Leif Michelsen, Per Porsborg.

*Naturfaglige:* IIxN: Keld Andresen, Alan Binau, Marianne Christensen, Tina Greenvik, Niels Haarbye, Lars Iskjær, Birgitte Jørgensen, Jørgen Knub, Lotte Kristensen, Ditte Nebelong, Karen Margrethe Nyholm, Peder Olsen, Niels Petersen, Lisbeth Schrøder. IIuN: Leif Bjørkmann, Henning Krogh Larsen, Kim Petersen, Karsten Rasmussen, Lykke Reuther, Søren Rugholt, Elisabeth Schultz, Annie Skov, Torben Synnestvedt, Per Uggen, Vera Vonsel.

*Samfundsmatematiske:* IIxS: Kit Boye, Merete Carlsen, Lone Eggert, Gitte Gjerløv, Frank Hagberg, Hanne Ipsen, Sidsel Jermiin, Ida Johannesen, Niels Jørgensen, Vivi Jørgensen, Lise Louv, Keld Petersen, Bo Ransfort, Leif Rasmussen. IIuS: Kenneth Andersen, Per Hamø, Stig Sylvest-Johansen.



## *Da vi blev 100 år*

Kursus fyldte 100 år d. 3. september 1979 – og det blev en festlig dag!

Kl. 9 mødtes elever og lærere i frokoststuen. Rektor holdt en kort tale om Kursus' historie, og derefter holdt lektor Holger Larsen festtalen.

Endelig fremførte kgl. operasanger Ulrik Cold et fremragende sangprogram.

Kl. 13–17 var der reception for gæster og gamle elever – og der var et meget stort fremmøde.

Kursus' kor af elever og lærere sang, og en kvartet – ligeledes elever og lærere – fremførte et smukt musikprogram. Om aftenen var der fest i hele huset for nuværende og gamle elever, og også her mødte man op i stort tal.

Det blev en jubilæumsdag, som deltagerne vil erindre.

Fotografierne på de næste sider giver nogle glimt fra dagen.

Elever i frokoststuen ved formiddagens fest.





Kgl. operasanger Ulrik Cold og pianistinden Vivian Brøndum.

T.v.: Lektor Johs. Schmidt og Vibeke Greiser, student 1979. – T.h.: Lektor Holger Larsen holder festtalen.







Fra receptionen. Direktør Victor Vilner, Dansk Arbejdsgiverforenings Ejendomsselskab, student 1922, rektor Hans Jensen, professor Aksel Tovborg Jensen, student 1924 og fhv. overinspektør ved Nationalmuseet, dr. scient. Helge Larsen, student 1929.

Kursus' kvartet.







## Jubilæumsfond

Da Kursus i 1971 fejrede 50-års jubilæum som offentligt kursus, oprettedes der – ved bidrag fra gamle elever – en jubilæumsfond. Denne fond blev udvidet i 1979 i forbindelse med Kursus' 100-års jubilæum. Igen rykkede de gamle elever de nuværende elever til undsætning.

Fonden er nu på ca. 75.000 kr., og selv om vi kun må bruge renterne, så har mange elever i de forløbne år fået glæde af, at jeg i forlængelse af en personlig samtale omgående har kunnet give eller låne den nødstedte en mindre pengesum. 500 kr. er mange penge, når man ikke kan betale leje for værelset!

Lad mig bl. a. ad denne vej bringe bidragyderne en varm tak! Og evt. nye bidragydere skal vide, at der ikke er loft over fonden. Bidrag kan indsættes på giro 7 17 90 14, Statens og Hovedstadskommunernes Jubilæumsfond, Mynstersvej 5, 1827 København V.

*Hans Jensen*

### *Lærerkollegiet oktober 1979*

Fra venstre: 1. række: lektor Ejler Holm, lektor Gordon Norrie, lektor Armand Thierry, adjunkt Anne Mette Preisz, rektor Hans Jensen, adjunkt Kirsten Lyman, lektor Lisbet Andersen, adjunkt Jørn List-Christiansen, lektor Ruth Ulrich. – 2. række: adjunkt Lise Holmberg, adjunkt Birgit Broge, sekretær Ea Strunk, lektor Henrik Bergstrøm-Nielsen, cand. phil. Karen Weidick, adjunkt Kirsten Gjaldbæk, lektor Kirsten Rald, lektor Erling Nyberg, adjunkt Ingelise Bogason, adjunkt Jørgen Balling Rasmussen, cand. mag. Andrea Lauritsen, lektor John Jørgensen. – 3. række: adjunkt Lars Haarløv, adjunkt Merete Jensen, adjunkt Susanne Christensen, adjunkt Dorothea Petersen, sekretær Minna Sillemann, lektor Gertrud Gad, lektor Susanne Asmussen, lektor Lizzi Hoffmann Jensen, adjunkt Eva Uhrskov, lektor Bodil Kuhlman, adjunkt Lilian From, cand. mag. Birthe-Louise Bugge. – 4. række: skolebetjent Sv. Aage Mørk Hansen, lektor Christian Christensen, stud. scient. Finn Derno, lektor Børge Nielsen, lektor Claus Hylling Christensen, adjunkt Erling Korsholm, stud. scient. Peter Vinzents, adjunkt Ulrik Grubb, cand. scient. Søren Vinther, cand. mag. Henning Engelbrecht Jensen. Fraværende: lektor Jørgen Nilsson, lektor Holger Larsen, lektor Ib Larsen, adjunkt Hans Marker, adjunkt Birgit Lading, adjunkt Fritze Ulfeldt, adjunkt Jan Thygesen, cand. phil. Helle Klem Thomsen.



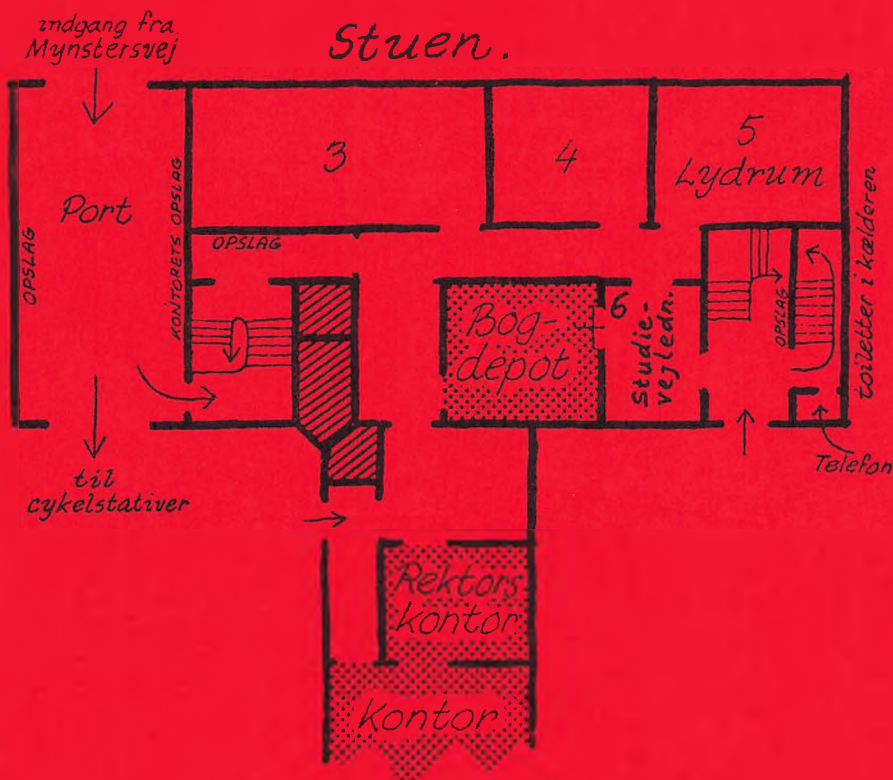

Stueetagen i  
 Statens Kursus til studentereksamen  
 Mynstersvej 5 - 1827 København V  
 Telf. (01) 21 15 15

