



Danskernes Historie Online

Danske Slægtsforskeres Bibliotek

Dette værk er downloadet fra Danskernes Historie Online

Danskernes Historie Online er Danmarks største digitaliseringsprojekt af litteratur inden for emner som personalhistorie, lokalhistorie og slægtsforskning. Biblioteket hører under den almennyttige forening Danske Slægtsforskere. Vi bevarer vores fælles kulturarv, digitaliserer den og stiller den til rådighed for alle interesserede.

Støt vores arbejde – Bliv sponsor

Som sponsor i biblioteket opnår du en række fordele. Læs mere om fordele og sponsorat her: <https://slaegtsbibliotek.dk/sponsorat>

Ophavsret

Biblioteket indeholder værker både med og uden ophavsret. For værker, som er omfattet af ophavsret, må PDF-filen kun benyttes til personligt brug.

Links

Slægtsforskerens Bibliotek: <https://slaegtsbibliotek.dk>

Danske Slægtsforskere: <https://slaegt.dk>

GAMMEL HELLERUP GYMNASIUM



1982

DANMARKS
PÆDAGOGISKE
BIBLIOTEK

Adresser:

Skolen og pedelboligen: Svanemøllevej 87, 2900 Hellerup
Rektorboligen: Callisensvej 30, 2900 Hellerup

Telefoner:

Skolens kontorer:	01 62 07 58
Rektor Frode Andersen privat:	01 62 68 57
Lærerværelset:	01 61 03 02
Pedel Børge Sonn:	01 62 23 17
Studievejledning:	01 62 03 07
Elevtelefon:	01 61 05 48

Rektor træffes mandag, onsdag og fredag kl. 9-10

GAMMEL HELLERUP GYMNASIUM

*Meddelelser om skoleåret
1981-82*

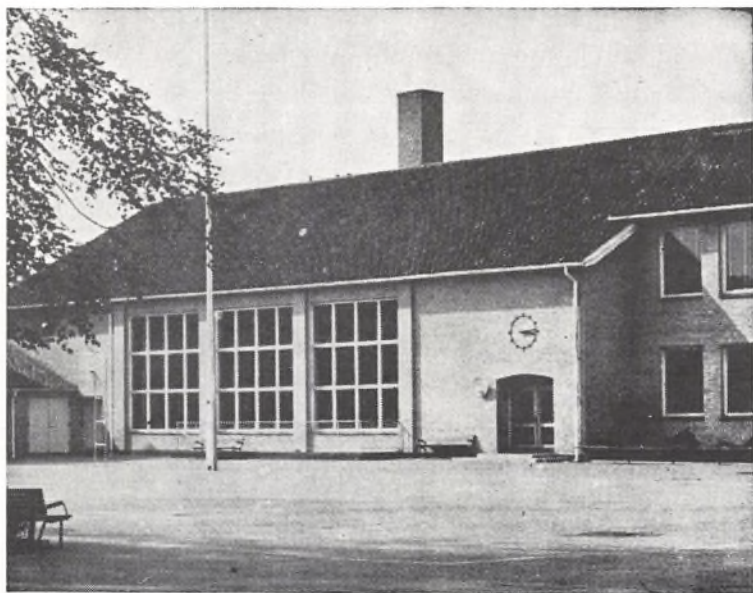

GAMMEL HELLERUP GYMNASIUM

Gl. Hellerup Gymnasium blev grundlagt i 1894 som en privat »Real- og Forberedelsesskole«, der havde til huse på en førstesal i ejendommen Strandvejen 90.

I 1895 flyttede skolen ind i en nyopført skolebygning på Frederikkevej 8, hvor den lå – med forskellige tilbygninger i årenes løb – til 1956.

Hellerup var i årene omkring århundredskiftet endnu meget tyndt befolket. Hele den vestlige side af Strandvejen optoges af store gårde og marker, og kun mod øst fandtes der spredt villabebyggelse.

Men efterhånden som bydelen udviklede sig fra bondeland til forstad, voksede også skolen. I 1897 var der 26 elever og i år 1900: 85.

Den 19. juni 1900 fik »Hellerup Real- og Forberedelsesskole« anerkendelse som »lærd« skole (den officielle betegnelse for de højere skoler, der forberedte til studentereksamen), der i 1907 for første gang dimitterede studenter.

I 1919 overgik Gl. Hellerup Gymnasium til staten, hvilket bl. a. bevirkede, at underskolen blev udskilt.

I 1956 flyttede skolen ind i nyopførte bygninger på hjørnet af Svane-møllevej og Hellerupgaardvej. I forbindelse med den udvidede kapacitet optoges der nu også piger på skolen.

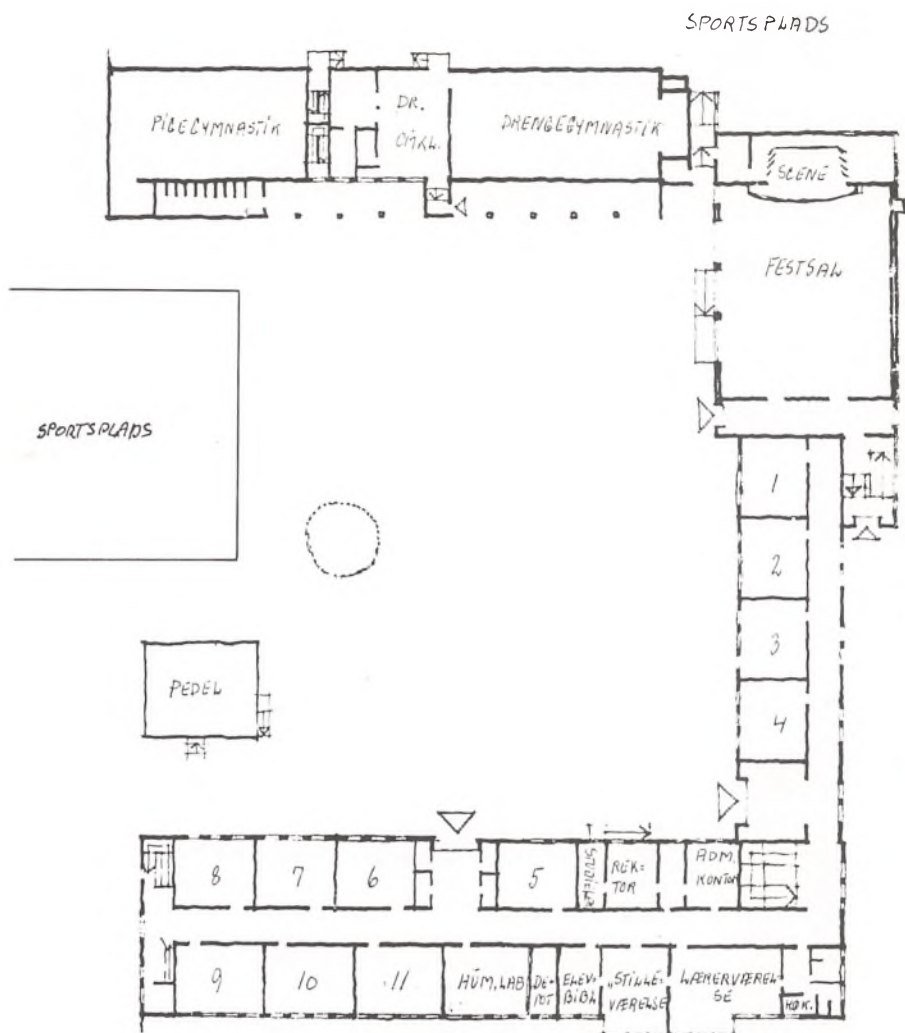

**G1. Hellerup Gymnasium
stueetage.**

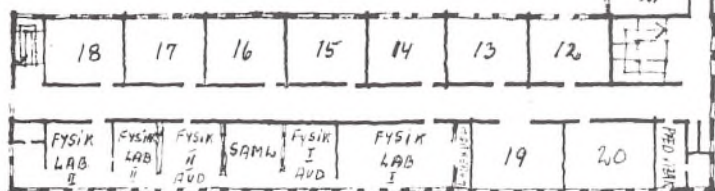
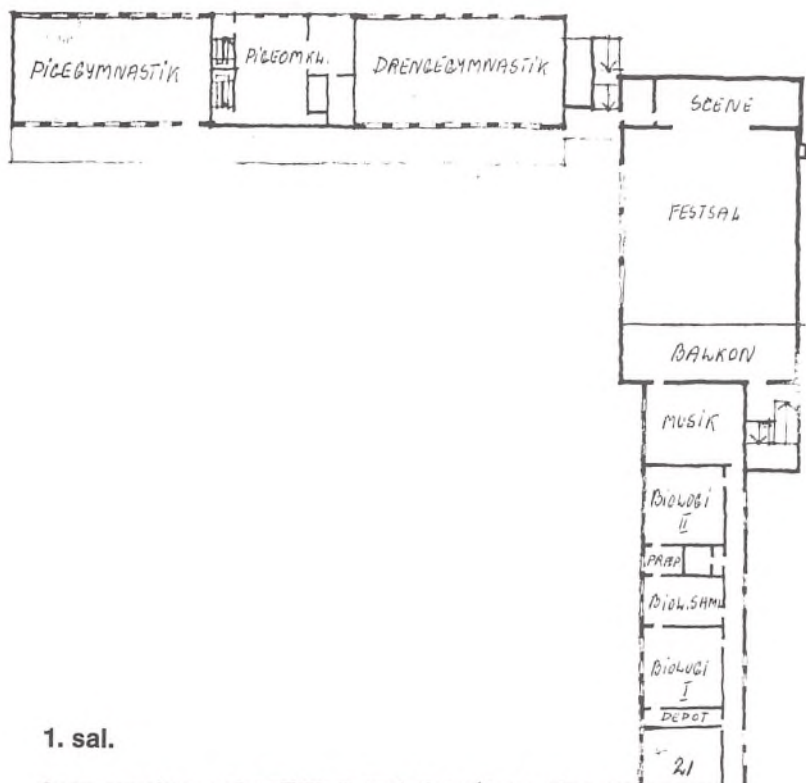

2. sal

Eksamener 1981

Der dimitteredes 164 studenter: 36 nysproglige, 26 samfundssproglige, 49 matematisk-fysiske, 17 matematisk-samfundsfaglige og 36 matematisk-naturfaglige.

1 sproglig elev bestod ikke studentereksamen.

2 matematiske elever bestod ikke studentereksamen.

1 matematisk elev gik op på særlige vilkår.

Forældremøder og skolenævn.

Der har i årets løb været afholdt ét møde i skolenævnet samt tre forældremøder. I november afholdtes forældremøder for 1g's forældre, og i marts afholdtes et møde for alle forældre. I januar afholdtes endvidere et offentligt møde for forældre til elever, der agter at søge optagelse i 1g. Til alle møder var eleverne også indbudt.

Det store forældremøde fandt sted den 24. marts og var besøgt af ca. 300 forældre og elever.

Alle forældremøder var tilrettelagt som lærerkonsultationsmøder kl. 19-21 eller 19-22.

Skolenævnet består af:

Højesteretsdommer Jørgen Gersing (3u), tlf. 01 - 63 58 52

Civilingeniør Peter Poulsen (2y), tlf. 02 - 87 84 81

Branddirektør Eggert Frandsen (2z), tlf. 01 - 65 04 66

Fru Haldis Bollingberg Sørensen (3z og 2b), tlf. 01 - 13 50 01.

Lærerkollegiet er repræsenteret ved lektor Jørgen Lorensen og lektor Arne Hermann. Rektor er nævnets formand.

Lærerkollegiet

(Årstallet er ansættelsesåret ved Gammel Hellerup Gymnasium)



FA

Andersen, Frode, (1958), cand. mag., dr. techn., rektor
Tlf.: 01 - 62 68 57

Kemi: 1u

Matematik: 2a



NA

Andersen, Niels, (1961), cand. mag., lektor
Boginspektor, tilsyn med den geografiske samling
Tlf.: 01 - 81 40 30

Historie: 3w, 2b, 1z

Geografi: 3bcS, 2abS, 2xvN, 2uF, 1a



UA

Aspöck, Ulla Elisabeth, (1978), cand. scient., adjunkt
Tlf.: 01 - 63 08 83

Biologi: 3c, 3yzF, 3uF, 3wF, 3xuvS

Idræt: 3by, 3cz, 1ax



DB

Bak, Dina Vedel, (1975), cand. mag., adjunkt
Tlf.: 01 - 74 79 87

Dansk: 2z

Engelsk: 1u, 1w



HB

Bauerlund, Hans Christian, (1972), cand. mag., adjunkt

Indvendig inspektør, studievejleder

Tlf.: 01 - 69 75 45

Samfundsfag: 3xuvS

Idræt: 3u, 2u, 2v



HE

Emmertsen, Henning, (1970), cand. mag., studielektor

Tlf.: 02 - 86 24 22

Fransk: 3a, 2b, 2y, 2z, 1v



AF

Fogh, Annemette, (1981), cand. phil., timelærer

Tlf.: 01 - 65 01 92

Engelsk: 1y, 1z



HF

Frahm, Helle, (1978), cand. mag., adjunkt

Formand for lærerrådet

Tlf.: 01 - 21 77 27

Religion: 2v

Dansk: 2v, 1a, 1z, 1v



BF

Frederiksen, Birgit, (1981), cand. scient., adjunkt

Tlf.: 01 - 67 77 45

Idræt: 3ax, 3w, 2by, 1zu, 1vw



IG

Gregersen, Ib, (1962), cand. polyt., lektor

Tilsyn med den kemiske samling

Tlf.: 01 - 42 77 81

Kemi: 2xyzuvS, 2xvN, 2xvF, 1x, 1y

Fysik: 3xuvS, 2xyzuvS, 2xvN, 2yzuN, 1x



GH

Gudmand-Høyer, Ebbe, (1956), cand. theol. og mag.,
lektor. Tlf.: 01 - 83 87 52

Religion: 3a, 3w, 2a, 2z, 2y, 2u

Oldtidskundskab: 2a, 2y, 2z, 2u, 1a, 1x, 1u, 1w

Historie: 3a



NH

Hansen, Niels, (1973), cand. scient., adjunkt

Tlf.: 02 - 24 59 92

Matematik: 3xuvN, 3yzwS, 2yzuN, 2yzF, 1y



MH

Hansen, Niels Martin, (1974), cand. scient., lektor
Administrerende inspektør

Tlf.: 01 - 68 06 98

Fysik: 3yzwS

Matematik: 3yzwN, 3uF, 1z



SH

Hansen, Sten, (1956), dr. scient., studielektor

Tlf.: 02 - 86 93 88

Matematik: 3xvF, 2b, 1a, 1w



AH

Hasle, Annette, (1972), cand. mag., adjunkt

Tlf.: 02 - 21 55 75

Dansk: 3b, 3y

Engelsk: 3bcS, 2abS



EH

Henten, Henrik Bjerre, (1980), cand. scient., adjunkt

Tlf.: 02 - 81 77 59

Geografi: 3aS, 3xuvN, 3yzwN, 3yzwS, 2xyzuvS, 2xvF,
2yzF, 1b



HH

Hermann, Arne, (1964), cand. mag., lektor

Tlf.: 01 - 56 20 74

Dansk: 3u, 2a, 2y, 1w

Engelsk: 1a



FH

Hoe, Finn, (1979), cand. scient., adjunkt

Tlf: 01 - 59 55 08

Fysik: 3uF, 3wF, 1z

Matematik: 2uF, 1b



TH

Holm, Thorkild, (1979), cand. mag., adjunkt

Tlf.: 02 - 86 30 86

Dansk: 3z, 1u

Idræt: 3cz, 3v, 3w, 2ax, 1ax, 1u



RH

Høgenesen, Róland, (1971), cand. mag., adjunkt

Indvendig inspektør

Tlf.: 02 - 91 49 57

Religion: 3c, 3u, 3v, 2x

Oldtidskundskab: 2x, 2v, 1y

Historie: 3v, 2x, 2v, 1y



AJ

Jensen, Alice, (1977), cand. mag., adjunkt

Tlf.: 02 - 88 46 51

Historie: 3u, 1x, 1u, 1w

Samfundsfag: 3aS, 2xyzuvS



RJ

Jensen, Jevgenija Rosenberg, (1963), cand. mag.,
lektor

Tlf.: 01 - 62 48 45

Fransk: 3b, 3z, 3u, 2v, 1b

Russisk: 2ax, 1ax



SJ

Jensen, Sven-Aage Engelbrecht, (1980), cand. mag.,
adjunkt

Tlf.: 01 - 61 14 28

Dansk: 2x, 2u

Dramatik: 3bx, 3cuv, 3yz, 2ax, 2yu



MJ

Johannesen, Marita, (1981), Cand. mag., adjunkt

Tlf.: 01 - 83 59 49

Latin: 1b



IJ

Jølver, Inger, (1956), cand. mag., lektor
Bibliotekar, studievejleder

Tlf.: 02 - 80 21 17

Dansk: 3c

Latin: 2bN



VK

Kirk, Viggo, (1953), cand. mag., lektor

Tlf.: 01 - 65 33 82

Engelsk: 1x

Musik: 3aw, 3bx, 2axz, 2yu, 1a, 1y, 1v, 1w

Leder af GHG-koret



AL

Larsen, Anders, (1979), cand. mag., adjunkt

Tlf.: 02 - 26 84 61

Dansk: 3w, 1x

Historie: 3c, 3x, 3z



JL

Larsen, Jørgen Lundgaard, (1945), cand. mag.,
studielektor

Stedfortrædende rektor

Tlf.: 01 - 63 36 06

Engelsk: 3bcN, 2aN



ML

von Lüttichau, Marianne, (1975), cand. mag., adjunkt

Tlf.: 01 - 20 44 76

Engelsk: 3aN, 1v

Latin: 2aN, 1a



JM

Manique, Jørgen, (1978), cand. scient., adjunkt

Tlf.: 02 - 80 31 78

Kemi: 2yzF, 2yzuN, 1z, 1w

Fysik: 3xuvN, 3yzwN, 3yzF, 2yzF



MM

Munk, Merete, (1979), cand. mag., adjunkt

Tlf.: 02 - 86 72 68

Religion: 3x

Dansk: 3x, 3v, 1b

Dramatik: 3bx, 3cuv, 2bv



AN

Nathan, Anja, (1962), cand. mag., lektor

Tlf. 02 - 89 14 05

Dansk: 2b, 1y

Fransk: 3w, 2x, 1a



LN

Nielsen, Birgit Lohmann, (1978), cand. scient., adjunkt

Tlf.: 02 - 89 26 18

Biologi: 3xvF, 3yzwN, 2zyuN



TO

Ostenfeld, Torsten, (1971), cand. scient., adjunkt

Tilsyn med den fysiske samling

Tlf.: 01 - 65 63 80

Fysik: 3xvF, 2uF, 1y, 1u

Matematik: 2xvN



HP

Pedersen, Hanne, (1980), stud. mag., timelærer

Tlf.: 02 - 89 43 57

Idræt: 3uv, 2zu, 2v



CP

Petersen, Carsten Boeck, (1979), cand. scient., adjunkt

Tlf.: 01 - 79 00 23

Matematik: 3yzF, 2xyzuvS, 2xvF, 1v



FP

Petersen Gunner Frøberg, (1976), cand. mag., adjunkt

Tlf.: 01 - 35 19 06

Engelsk: 3aS, 2bN, 1b

Dramatik: 3aw, 2axz, 2bv



GP

Preisler, Gerd, (1956), cand. mag., lektor

Tlf.: 01 - 42 11 92

Fransk: 3c, 3x, 3y, 2a, 1z



BQ

Qvistgaard, Birgit, (1971), cand. scient., adjunkt

Tlf.: 01 - 65 63 80

Matematik: 3xuvS, 3wF, 1x



WR

Rasmussen, Willy, (1949), cand. mag., lektor

Tlf.: 01 - 22 47 02

Oldtidskundskab: 1b

Historie: 2a, 2z, 1b

Geografi: 2yzuN



KS

Steendahl, Kai, (1957), cand. mag., lektor

Tlf.: 01 - 34 67 90

Kemi: 2uF, 1v

Fysik: 2xvF, 1v, 1w

Idræt: 3ax, 2by, 1by



FS

Sønchsen, Freddy, (1961), cand. mag., lektor

Tlf.: 02 - 86 89 55

Dansk: 3a

Fransk: 3v, 2u, 1x, 1y, 1w



JT

Tofte, Jens, (1963), cand. mag., lektor

Tlf.: 02 - 23 33 59

Oldtidskundskab: 2b, 1z, 1v

Historie: 3b, 3y, 2y, 2u, 1a, 1v

Geografi: 3xuvS



AT

Torp, Asbjørn, (1971), stud. scient., timelærer

Tlf.: 01 - 18 44 78

Idræt: 3by, 2z, 1z, 1v, 1w



BV

Vecht, Bitten, (1970), cand. mag., adjunkt
Studievejleder

Tlf.: 01 - 63 25 86

Tysk: 2aN, 1b, 1x



LV

Vecht, Klaus, (1981), stud. mag., timelærer

Tlf.: 01 - 28 09 51

Musik: 3cuv, 3zy, 2bv, 1b, 1x, 1z, 1u



KV

Vermehren, Kaj, (1964), cand. mag., lektor

Tilsyn med den biologiske samling

Tlf.: 02 - 89 21 07

Biologi: 3a, 3b, 3xuvN, 3yzwS, 2xvN



SV

Vogelius, Susanne, (1973), cand. mag., adjunkt

Tlf.: 02 - 16 24 88

Samfundsfag: 3bcS, 3yzwS, 2abS

Idræt: 2ax, 1by



BW
Weidberg, Bent, (1971), cand. mag., adjunkt
Tlf.: 01 - 46 93 98
Tysk: 3bcNS, 2bNS, 1a
Russisk: 3ax



Lærere ansat en del af skoleåret 1981-82

PH
Halkjær, Peter, (1/8-81 - 31/1-82), cand. mag.
Religion: 3b, 3y, 3z, 2b



BH
Holch, Birthe, (1/9-81), cand. mag.,
Tlf.: 01 - 65 14 47
Tysk: 3aN



JK
Kiens, Jytte, (1/11-81), cand. mag.,
Tlf.: 01 - 62 56 06
Fransk: 1u



BL
Lorentzen, Bente, (1/2-82), cand. scient.,
Tlf.: 01 - 54 34 53
Idræt: 2by, 1ax
Fra 15/3-82 vikar for adjunkt Ulla Aspöck



KN
Nielsen, Kirsten Bay, (1/8-81 - 31/10-81), cand. mag.,
Fransk: 1u



IS
Steffensen, Finn, (1/2-82), cand. scient.,
Matematik: 1u



MV
Vinter, Mogens, (1/8-81 - 31/1-82), cand. scient.,
Matematik: 1u



EW

Wibroe, Elisabeth, (1/2-82), cand. mag.,

Tlf.: 01 - 39 57 71

Religion: 3b, 3y, 3z, 2b

Kortere vikariater har været besørget af cand. mag. Ingrid Thomsen og cand. scient. Arne Frøsig Rasmussen.

ORLOV

Adjunkt Preben Bundgaard Hansen og adjunkt Solveig Czeskleba-Dupont har haft orlov hele skoleåret 1981-82.

LÆRERKANDIDATER EFTERÅRET 1981

Cand. phil. Merete Næsbye Christensen, oldtidskundskab. Vejledere: Lektor Ebbe Gudmand-Høyer, adjunkt Røland Høgenesen.

Cand. stat. Hans Christian Elsøe Jensen, samfundsfag. Vejleder: Adjunkt Susanne Vogelius.

Cand. scient. Henrik Sparholt Jørgensen, biologi og matematik. Vejledere: Lektor Kaj Vermehren, adjunkt Ulla Aspöck, adjunkt Birgit Qvistgaard, adjunkt Finn Hoe.

Cand. scient. Bente Svane Lorentzen, biologi og idræt. Vejledere: Lektor Kaj Vermehren, adjunkt Birgit Lohmann Nielsen, adjunkt Susanne Vogelius, adjunkt Ulla Aspöck.

Cand. phil. Lene Holst Olsen, engelsk. Vejledere: Adjunkt Gunner Frøberg Petersen, adjunkt Annette Hasle, adjunkt Marianne von Lütichau.

Cand. mag. Anette Petersen, tysk og russisk. Vejledere: Adjunkt Biten Vecht, adjunkt Bent Weidberg, lektor J. Rosenberg Jensen.

Cand. mag. Karl Peder Pedersen, historie og geografi. Vejledere: Adjunkt Alice Jensen, adjunkt Røland Høgenesen, lektor Jens Tofte, lektor Niels Andersen, adjunkt Henrik Bjerre Henten.

LÆRERKANDIDATER FORÅRET 1982

Cand. mag. Helle Jeppesen, engelsk og idræt. Vejledere: Lektor Arne Hermann, lektor Jørgen Lorensen, cand. phil. Annemette Fogh, adjunkt Birgit Frederiksen, adjunkt Susanne Vogelius.

Cand. scient. Sigurd Lauge Pedersen, fysik og matematik. Vejledere: Lektor Ib Gregersen, adjunkt Torsten Ostefeld, adjunkt Birgit Qvistgaard, adjunkt Carsten Boeck Petersen.

Cand. scient. Hedin Hammer, idræt og geografi. Vejledere: Lektor Kai Steendahl, adjunkt Hans Christian Bauerlund, lektor Niels Andersen, adjunkt Henrik Bjerre Henten.

Teknisk administrativt personale



GK
Knudsen, Grete, (1962)
Sekretær



THE
Heering, Tove, (1972)
Sekretær



KB
Bertelsen, Kirsten, (1979)
Sekretær



BS
Sonn, Børge, (1968)
Pedel



ES
Sonn, Ellinor, (1968)
Medhjælp på lærerværelset



EB
Blok, Erling, (1980)
Pedelmedhjælper



SL
Larsen, Susanne, (1982)
Elevkantinen

Gymnasialt Suppleringskursus

I tiden 1/8 1981 - 31/1 1982 er der afholdt kursus i fysik og kemi med undervisning af lektor Sten Hansen, adjunkt Torsten Ostenfeld, lektor Ib Gregersen og adjunkt Jørgen Manique.

21 elever bestod prøven i fysik og 20 i kemi.

Specialhenvisninger

Elever kan henvises til skolepsykologisk bistand og til behandling for ordblindhed og talelidelser. Henvendelse til studievejlederne.

Skoletandpleje

Elever med bopæl i Gentofte kommune kan få gratis skoletandpleje til og med det skoleår, hvori de fylder 16 år.

Elever fra andre kommuner må henvende sig til de respektive skolevæseners kontorer for at få oplysning om kommunens regler for skoletandpleje.

Befordringsgodtgørelse

Elever, hvis samlede skolevej beregnet fra bopæl til skole og tilbage er 18 km eller derover, kan få udgifterne til befordring med offentlige befordringsmidler godtgjort.

Ansøgningsskema fås på skolens administrationskontor.

Det er normalt en forudsætning for at opnå befordringsgodtgørelse, at eleven har valgt nærmeste skole (eller af fordelingsudvalget - mod primært ønske - er blevet henvist til den skole, eleven nu går i).

Skolens ringetider

<i>Ma. ti. to. fr.</i>	<i>ons.</i>
8.00 - 8.45	8.00 - 8.40
8.50 - 9.35	8.45 - 9.25
	Morgensamling
9.45 - 10.30	9.45 - 10.30
1. frokost	1. frokost
10.50 - 11.35	10.50 - 11.35
2. frokost	2. frokost
12.05 - 12.50	12.05 - 12.50
12.55 - 13.40	12.55 - 13.40
13.50 - 14.35	13.50 - 14.35
14.45 - 15.30	14.45 - 15.30

Ugentlig timetal i gymnasiet

inden for de muligheder, der findes på Gl. Hellerup Gymnasium.

	Sproglig linie					Matematisk linie						
	Nysproglig gren			Samfundsfaglig gren		Matem.-fysisk gren			Naturfaglig gren		Samfundsfaglig gren	
	1 g	2 g	3 g	2 g	3 g	1 g	2 g	3 g	2 g	3 g	2 g	3 g
Religion		1	2	1	2		1	2	1	2	1	2
Dansk	3	3	4	3	4	3	3	4	3	4	3	4
Engelsk	4	* 4	* 6									
Tysk	3	* 3	* 5									
Engelsk eller tysk				* 3	* 5	5						
Fransk eller russisk	5	3	3	3	3	5	3	3	3	3	3	3
Latin	4	* 4										
Oldtidskundskab	1	2		2		1	2		2		2	
Historie	2	3		3	3	2	3		3	3	3	3
Samfundskundskab			* 1					* 1		* 1		
Samfundsfag				* 5	* 5						* 5	* 5
Geografi	2			* 3	* 2		* 3		* 3	* 2	* 3	* 2
Biologi			3		3			* 3				3
Biologi med biokemi									* 3	* 7		
Kemi						2	* 3		* 3		* 1	
Fysik						3	* 3	* 5	* 2	* 2	* 2	* 2
Matematik	2	3		3		5	* 5	* 6	* 3	* 3	* 3	* 3
Legemsøvelser	2	2	2	2	2	2	2	2	2	2	2	2
Musik	2					2						
Musik eller dramatik		2	1	2	1		2	1	2	1	2	1
Ialt	30	30	30	30	30	30	30	30	30	30	30	30

De med * mærkede timer er særtimer for den pågældende gren.

Eleverne

Skolen havde pr. 1. april 1982 480 elever (261 drenge og 219 piger), fordelt på 24 klasser.

I fortegnelsen nedenfor betegner a, b og c sproglige gymnasieklasser, medens matematiske gymnasieklasser betegnes med x, y, z, u, v og w.

På sproglig linie betyder N nysproglig og S samfundssproglig.

På matematisk linie betyder F fysisk, S samfunds faglig og N naturfaglig.

3a (5 drenge, 13 piger)

S Bartholdy, Lone Elisabeth	S Severin, Erika Lone
S Fazakerley, Susan Ida	S Smith, Sonja Linda
S Hansen, Kirsten Nottelmann	S Sode-Pedersen, Anders
S Hermansen, Kirsten Pia	N Strange, Christina
N Heurlin, Jens	N Sørensen, Lene Brinkmann
N Hillingsø, Jens Georg	S Sørensen, Tine Gertz
N Honoré, Mette Riis	S Toftegård, Jens Jacob
N Moestue, Helle	S Winholt-Hansen, Tina Else Marie
N Petri, Anders Nicolai	S Würtz, Yvonne

3b (3 drenge, 13 piger)

N Bardenfleth, Christian Løvenørn	N Jørgensen, Vibeke
N Christoffersen, Pia	S Kristiansen, Anja
N Gustavfson, Hanne Elisabeth	N Omann, Rikke
N Handler, Marianne	S Peetz, Anne-Dorte
S Hansen, Lotte Katrine	N Petersen, Henrik Neerup
N Jacobsen, Anne Vibeke Bonde	N Sonn, Mette Lisbeth
N Jahnsen, Vibeke Bente	N Thorup, Lone
N Jensen, Mette Windfeldt	S Wienke, Peter

3c (4 drenge, 15 piger)

S Abildtrup, Christian Hans	S Miliam, Hanne Lone
S Christensen, Troels	N Neubert, Anette
S Cornelius-Knudsen, Jens Chr.	S Nielsen, Tom Roger
N Hansen, Berit Inger	S Nør, Anne Marie
S Hansen, Charlotte Birgitte	S Quaade, Louise
S Hansen, Tina Benedicte Stokkeby	N Schönberg, Pia
S Hjort, Mette Marie	N Skiffard, Jette
N Høyrup, Maria	S Thomas, Charlotte
S Lohse, Birgitte	S Thomsen, Jane Lisa
S Lykkeaa, Helle	

3x (12 drenge, 10 piger)

N Andersen, Bjørn Ragn	N Kristensen, Birgitte Gjøtrup
F Bay, Thomas	S Löfvall, Mads
F Christensen, Dorte Brink	F Mølsgaard, Carsten Cloos
F Holbæk, Kåre	F Nørball, Thomas
F Jacobsen, Tina Cruckov	N Pedersen, Jørgen Kim
N Jensen, Britta Irene	S Petersen, Michael Ingvor
S Jørgensen, Solveig Scharling	N Rasmussen, Lone Banke
N Karlsen, Bo Seier	S Reland, Martin
N Karlsen, Tina Elisabeth	F Sørensen, Hanne
N Kokfelt, Tine Bremholm	S Sørensen, Tommy Wohlers
N Kristensen, Annette	F Thorup, Erik

3y (13 drenge, 7 piger)

S Gericke, Peder	N Mathiesen, Henrik
N Hansen, Peter Tarrasson	S Mørk, Allan
F Hector, Martin	S Nielsen, Lars Møller
F Holkjær, Søren Escherich	S Parker, Mark Jørgen
F Holmqvist, Bo Henrik	F Petersen, Joan Kruse
N Iven, Michael	F Quaade, Christian
N Jacobsen, Bonni Pernille	S von Rath, Christina Pili
F Jensen, Henrik Bremerskov	N Skarnager, Susanne
F Kruse, Tina	F Strøe, Jesper Michael
S Larsen, Vibeke	F Svendsen, Henriette Katrine Hilding

3z (14 drenge, 3 piger)

S Ankjær, Mick Christian	S Mouritzen, Jens Christian
F Bartholdy, Morten David	F Nielsen, Jacob Sander
F Blom, Torben	N Nielsen, Jan Grønvaldt
N Drabæk, Janne Zacho	S Nielsen, Mads Damkjær
N Gjørup, Mikael Fønss	N Svensson, Morten
S Høffner, Steen Ulrik Penter	F Sørensen, Janne Bollingberg
S Høy, Jens	F Thomassen, Preben
N Mikkelsen, Bo Borg	N Trondhjem, Kirsten Ellegaard
F Mortensen, Jesper	

3u (17 drenge, 5 piger)

F Andersen, Michael Skøtt	S Jensen, Jesper
S Ballhausen, Carl Christian	F Mieritz, Henrik
S Berg, Lars Christian	F Mogensen, Jesper
F Borum, Karsten	S Nielsen, Bettina Stuhr
F Chieu, Nino	S Nielsen, Henrik Valentin
N Darmer, Michael	F Nielsen, Jens Perch
N Finsen, Lotte	F Nielsen, Michael Højer
S Gersing, Agnete Ellen	F Ottosen, Preben Viinblad
F Hasenberg, Henrik	F Sørensen, Bernhard Werner
S Hjortlund, Nils Holger	N Wingstrand, Mya Elisa
F Holm, Kristoffer Høgsbro	F Wohlert, Line

3v (14 drenge, 6 piger)

S Andreassen, Mette Nørgaard	N Kristiansen, Anne Mette
S Christiansen, Kent Dalgaard	F Lisborg, Uno Henrik
F Demsig, Thomas Bent Dons	S Madsen, Peter Hauge
N Engvej, Vibeke	F Møller, Lars
N Faurschou, Kenn	F Nielsen, Carsten Thirstrup
F Hansen, Niels Arge	S Nielsen, Lisbeth Britta
N Iversen, Peter Nagel	F Nielsen, Ole
S Jacobsen, Kåre Nordahl	F Petersen, Michael
N Jensen, Lone	F Rasmussen, Marianne Evie
N Josefsen, Søren Kirk	S Vilfort, Kim

3w (12 drenge, 8 piger)

F Andersen, Helle Lykkeskov	N Lauritzen, Anne Marie
F Enggaard, Thomas Peter	N Møller, Nino Lily Odgaard
F Frederiksen, Peter	S Nielsen, Charlotte
F Hansen, Astrid Synnøve Sofsrud	F Pedersen, Anders Hjortkjær
F Heimann, Ulrik Thy	F Petersen, Alex Bo
F Jakobsen, Patrik Seger	F Prohaska, Pia
F Jensen, Ole Perch	F Ruhnau, Klaus Kjærulf
F Jørgensen, Per Nyløkke	S Raarup, Christine
F Kitchen, Lewis Eckel	F Sponholtz, Flemming Gyberg
F Langballe, Thomas Christian	N Wulff, Tine

2a (8 drenge, 14 piger)

N Asmussen, Tine	S Jensen, Hanne Østerby
N Brincker, Annelise	S Jensen, Ole Grunnet
N Bruun, Henrik Peter	N Jønsson, Karina
N Dahlin, Tina	S Jørgensen, Anne-Marie Kjærsgård
S Frøder, Camilla	N Larsen, Vibeke
S Gjedde, Charlotte Cecilie	S Madsen, Bjørn Anthony Falck
N Greiff, Dorthe	N Mavrogenis, Astrid Aglaia
N Hansen, Nina Wilson	S Merland, Lars Bjørn
N Hermansen, Anne Katrine	S Smedegård, Søren
N Hørnsleth, Hans	N Storr-Hansen, Carsten
N Høgsted, Kitt	N Tuxen, Bo

2b (3 drenge, 16 piger)

S Bentsen, Susan Elmquist	S Kuhl, Jesper Menzel Ingo
N Bregnsbo, Anne Christine	S Larsen, Mette Hvid
N Dalgas-Madsen, Birte	N Madsen, Hanne Jermiin
N Gravesen, Charlotte Bondo	N Reeh, Regitze
S Grøndahl, Pernille	N Scheitel, Helga
N Hendriksen, Pia	S Sigersmark, Mette Skov
N Hernø, Rune	N Sørensen, Karen Bollingberg
N Hjerting, Ellen	S Tomaszewski, Igor Gregory V.
N Hunæus, Marie	N Trolle, Marianne
S Huth, Tina von	

2x (12 drenge, 9 piger)

N Andersen, Lene Steengaard	N Jørgensen, Gitte Eiberg
N Balslev, Hanne	N Ledoseray, Sylvie Marie-Desiree
S Brøns, Joachim	S Lohse, Thomas Feldborg
F Dressø, Henrik Boll	F Mathiesen, Annette
N Eldam, Kirsten	N Pedersen, Jørn Thagaard
F Hansen, Ken Friis	F Petersen, Janne
S Hattens, Erik	N Ploug, Marlene
F Jensen, Bent Hall	N Seebach, Mette
F Jensen, Dan	N Tolstrup-Møller, Jakob
F Jensen, Frank Dan	N Tulstrup, Søren
N Jensen, Jesper Søndergaard	

2y (13 drenge, 9 piger)

N Andersen, Michael Brandt	N Linnet, Lisbeth
F Bjerghave, Peter	S Milo, Palle
F Bork, Tine	S Nielsen, Birgitte
F Corneliussen, Henrik Sewell	N Nielsen, Henrik Ingemann
S Hattens, Charlotte	F Nielsen, Kai Axel
F Hoffmann, Niels-Henrik	F Nielsen, Kay Lang
N Höök, Merete	F Nielsen, Torben
F Jensen, Bo	N Odgaard, Jens Molbech
F Jensen, Torkil Fischer	S Pedersen, Birgitte Morits
F Jørgensen, Birger	N Poulsen, Anni Hougaard
F Kierstein, Charlotte	N Schmidt-Hansen, Ulla

2z (14 drenge, 5 piger)

F Andersen, Anette Rom	F Lindsbog, Susanne
F Boutrup, Frank	F Lundt, Martin
F Christoffersen, Lars Krogh	S Nielsen, May-Brit Ostersen
F Clausen, Tomas	S Pedersen, Michael
F Folkenberg, Per Steen Dahlmann	S Pelvang, Kerim Allan Callberg
F Frandsen, Peter Glob	F Petersen, Henrik Louis
F Frederiksen, Christian	N Salomonsen, Maria
F Hostrup-Pedersen, Henrik	S Stahlschmidt, Birgitte
N Jensen, Birger Nygaard	N Sørensen, Rolf Sass
F Krogsgaard, Charles	

2u (12 drenge, 9 piger)

F Anderlo, Eva	F Nielsen, Dorthe Charlotte
F Bang, Søren	F Nielsen, Michael Buch
N Eskildsen, Lene Højland	F Nøjgaard, Eva Ruth
N Grandjean, Carl Christian	F Pagh, Jørgen Kruse
F Hanson, Ernest Nortey	N Rasmussen, Michael Rømer
F Jacobi, Henrik	N Rozarth, Henriette Cordes
N Jacobsen, Karsten	F Schledermann, Anne
F Justesen, Marianne Bleeg	F Steuch, Henric Niels Erik
F Kragh, Peter	F Sørensen, Britta Lende
F Møller, Rasmus Emil	F Yde, Mette Wassard
F Nielsen, Carsten Witt	

2v (10 drenge, 9 piger)

S Christensen, Flemming	S Mortensen, Laila
F Freemann, Martin	F Mortensen, Ole Stanley
F Hartvich, Helle Ann	N Palmberg, Tine Christina
S Holm-Nielsen, Miram Elisabeth	N Petersen, Anne Christine
F Hoverby, Jens-Erik	F Rosenquist, Christian
S Hutter, Pia	N Speiermann, Jan
S Jacobsen, Kate Østergaard	S Steffensen, Peter Berg
F Jønsson, Michael Ove	F Saabye, Erik
F Jørgensen, Mette W.	N Tholstrup, Cecilie Tine Charlotte
F Kirkby, Nikolaj Søren	

1a (5 drenge, 18 piger)

Bartholdy, Anne Maria	Hassan, Henrik Tareck
Burton, Pernille	Jensen, Lone Anita
Christensen, Caroline Barbut	Klemensen, Eva Maria Foged
Christiansen, Ulrik Walbom	Kristensen, Yvonne
Eriksen, Jacob Bro	Laursen, Ole Stig
Flenskov, Kim Pierre	Lawson, Nannet
Gramstrup, Christina	Lund, Mette
Grann, Lisbeth	Rasmussen, Lene Rafn
Grodin, Dominique	Seibæk, Anette Vicky
Hansen, Dian Maria Østergaard	Sørensen, Trine
Hansen, Kirsten Vibeke Egedal	Westh, Dyveke Sarah
Hasbo, Mette Lene	

1b (6 drenge, 13 piger)

Bach, Christina Susanne	Kirchheiner, Hanne
Bay, Christina Elisabeth	Kleef, Charlotte van
Blædel, Pia Dons	Madsen, Jesper Olfert
Christensen, Ann Toni Grant	Neubert, Berit
Christiansen, Henriette Nørregaard	Rasmussen, Lisa
Drostby, Paolo Michael	Rosberg, Søren
Galindo, Marcel	Thempler, Jeanett
Galst, Erik	Taarup, Charlotte Elena
Hansen, Susan Perch	Visholm, Eva Dittrich
Ipsen, Claus Jørgen	

1x (16 drenge, 8 piger)

Astrup, Anette Brasch	Kjærsgaard, Claus Jul
Dichmann, Charlotte Denise Tuñe	Landgreen, Lars Quie
Eskildsen, Lars Erik	Madsen, Kathrine Bohus
Finsen, Mattias Steinthor	Maack, Birger Lomholt
Frederichsen, Betina Klein	Nielsen, Morten Buchardt
Hansen, Pia Bas	Peters, Frank Andreas Werner
Hansen, Ronnie Rosenberg	Rosenkilde, Kim Erik Georg
Hvidberg, Jeppe Andreas	Shek, Chut Kiu
Jemec, Barbara	Skibstrup, Jesper
Jensen, Lene Bæksgaard	Steen, Flemming Orla
Jespersen, Lars Chr. Dyre	Wenzel, Carsten
Johansen, Jan Bøcker	Aabling, Steen Øyvind

1y (14 drenge, 6 piger)

Albrektsen, Ellen Louise	Knudsen, Jon Iver
Andersen, Boris	Krogsgaard, Helle
Arnesen, Steen	Nielsen, Lizzie Tove
Berlac, Peter Anthony	Olsen, Jan Løwe
Boel, Christian Esper	Petersen, Kenneth
Christensen, Jon Thøger	Poulsen, Henrik Kaare
Felding, Morten	Quaade, Anne Sophie
Hansen-Thybjerg, Anne	Süberg, Kenneth
Jensen, Michael Poul Winther	Sørensenm Bettina Birring
Jordan, Claus	Truelsen, Niels Storm

Iz (14 drenge, 8 piger)

Breidahl, Ulrik	Krag, Peter
Bruun, Morten	Kruhl, Christian
Carlsen, Peer Højlund Riishøj	Malskær, Bjørn
Christensen, Jan Fallinge	Møllerup, David Hal
Christensen, Ole Bendix	Nielsen, Søren Brøndholt
Eichhorst, Regina Ingrid	Olrik, Susanne Elisabeth
Friis-Hansen, Lennart Jan	Pedersen, Anne Kirstine
Hansen, Anette Pagh	Pontoppidan, Nils Clod
Jart, Thyra	Raben, Peter
Jensen, Helle Mølgaard	Skov, Karsten
Kim, Yun Mi Esbak	Wodiczka, Eva

Iu (12 drenge, 7 piger)

Arildsen, Peter	Löfvall, Peter
Christiansen, Steen Winther	Møller, Morten
Christiansen, Svend	Pedersen, Lars
Gram, Anne	Pedersen, Mette
Hansen, Jørgen	Sjørman, Camilla
Hertz, Bettina	Sølling, Peter Thorbjørn
Jacobsen, Vibe Nørskov	Tolderlund, Maria Elisabeth
Jensen, Flemming	Yetter, Jane
Lindblom, Peter Aude	Zarp, Jacob
Lunde, Jens Christian	

Iv (11 drenge, 4 piger)

Andersen, Birgitte Riis	Hostrup-Pedersen, Peder
Andersen, Charlotte Fredsøe	Jensen, Ove Martin V. Kalum
Andersen, Steen Iver	Lassen, Claus Funch
Christensen, Annette Michelle	Lauemøller, Flemming Peter
Christiansen, Michael Viuf	Malmstrøm, Dan Böök
Eichel, Theis	Olsen, Henrik Stig
Forsing, Jan	Skogstad-Jensen, Lars
Hamburger, Lis	

1w (17 drenge, 4 piger)

Abildstrøm, Steen Zabell
Abraham, Tommy
Alva-Jørgensen, Karsten
Andersen, Martin Kvist
Bundgaard, Peter Arne
Clausen, Christian
Dahlin, Thomas
Frandsen, Erik Philip
Frederiksen, Winnie
Friis-Mikkelsen, Peter
Hansen, Frank Haupt

Janssen, Elwin Cornelis J.
Jensen, Peter Lundholm
Jørgensen, Charlotte
Jørgensen, Chr. Nicolai Philip
Lisborg, Thomas Bruno
Madsen, Henrik
Nielsen, Charlotte Hedemark
Olsen, Ole
Pedersen, Jan Soldan Pehrsson
Repsdorff, Anne Kaper

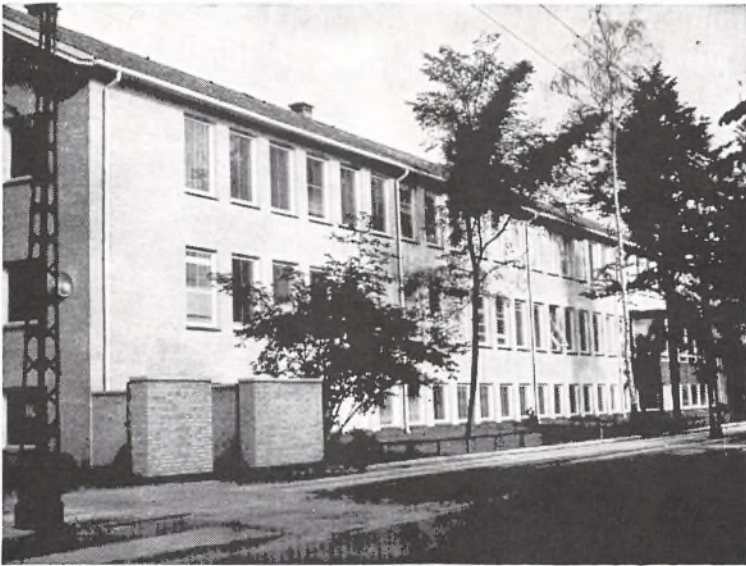

TRÆK FRA SKOLENS LIV

Elevrådet

Elevrådet har desværre ikke haft den store opbakning af eleverne i det forløbne år. Dette har, kombineret med en stor udskiftning i elevrådets administrative organ, betydet et meget lavt aktivitetsniveau. Men på trods af dette har elevrådet medvirket til afholdelse af adskillige fællestimer, vinterferie og oprettelse af en kantine. En miljødag forsøges også gennemført.

Vi håber på større interesse, da det er vigtigt, at eleverne tager aktivt del i skolens liv, og derved bidrager til at forbedre elevernes arbejdsvilkår, hvilket bl. a. kan ske igennem elevrådet.

Præsидiet ved
Peter Löfvall

Medlemmer af præsидiet:

Peter Löfvall, 1u (kontaktmand)
Karsten Alva-Jørgensen, 1w
Igor G. V. Tomaszewski, 2b
Christian Grandjean, 2u

Martin Reland, 3x
Michael Darmer, 3u
Anni Hougård, 2y

Fællesudvalget

»Fællesudvalget« er skolens kontaktorgan, mellem rektor, lærerråd og elever.

Udvalget har 9 medlemmer, heraf 4 valgt af og blandt eleverne. Dets opgave er gennem gensidig information og forhandlinger at fremme samarbejdet mellem lærere og elever. Det træffer afgørelse om afholdelse af introduktionsdage, emnedage og emneuger, fællestimer, studiekredse samt andre sager, der vedrører elevernes trivsel som f.eks. skolefester og sportsstævner m. m.

Medlemmer af fællesudvalget:

Rektor Frode Andersen (formand)
Adjunkt Helle Frahm
Adjunkt Finn Hoe
Adjunkt Birgit Lohmann Nielsen
Adjunkt Anders Larsen
Elev Peter Löfvall, 1u
Elev Martin Reland, 3x
Elev Michael Darmer, 3u
Elev Anni Hougård, 2y

Skolebladet

Skolebladet kører nu på sin 72. årgang og er en af de traditioner, som er med til at sætte sit præg på GHG. Skolebladet drives helt uafhængigt af skolens ledelse, såvel redaktionelt som økonomisk, og det betyder, at alle kan skrive, hvad de vil til bladet, fordi vi er selvcensurerende.

Det arbejde, som skal til for at få bladet på gaden, kræver, at man en gang imellem mødes med den øvrige redaktion og aftaler, hvad der skal i denne gang. Og indholdet kan være alt, lige fra læserbreve, digte, tegninger og til interviews med kendte ansigter plus meget andet, så det er bare om at sætte fantasien i sving.

Når materialet så er blevet indsamlet, begynder renskrivningen og opsætningen af bladet, her gør det forøvrigt ikke noget, hvis man har sans for et flot layout. Salget går af sig selv og resulterer som regel i et lille økonomisk overskud.

Vi fra redaktionen synes, at der både er mening og fornøjelse i at se Skolebladet udvikle sig, lige fra det første produktionsmøde og til de færdige blade bliver solgt, og vi vil opfordre enhver, som har lyst, til at deltage i Skolebladets redaktion.

Foruden at producere Skolebladet tager redaktionen sig også af »GHG-håndbogen«, en slags illustreret telefonbog over alle skolens elever.

En anden årlig begivenhed er »Den Blå Bog«, som udkommer i anledning af 3g's årlige afgang fra skolen. I denne bog afsløres elevernes »sande jeg«, foruden at lærerne tages under behandling.

I årets løb har følgende elever siddet i skolebladsredaktionen:

Susan Fazakerley, 3a	Sisse Hasbo, 1a
Erika Severin, 3a	Henrik Hassan, 1a
Jacob Toftegård, 3a	Anette Astrup, 1x
Igor G. V. Tomaszewski, 2b	Barbara Jemec, 1x

Igor G. V. Tomaszewski, 2b

Fri idræt

I september deltog skolen i Gymnasieskolernes Landsatletikturnering med 15 piger og 36 drenge. Regionsstævnet på Gentofte Stadion blev vundet af Gl. Hellerup.

Drengenes finalemstævne i Odense omfattede kun ældste drenge på grund af frirejsernes bortfald. Gl. Hellerup blev nr. 2 efter at have vundet længdespring, kuglestød og 1500 m løb.

Skolemesterskaber

Ved de individuelle skolemesterskaber i atletik kåredes følgende mestre:

Mette Sonn, 3b	Marianne Rasmussen, 3v
Chr. Cornelius-Knudsen, 3c	Thomas Enggaard, 3w
Lone Banke Rasmussen, 3x	Klaus Ruhnau, 3w
Mikael Gjørup, 3z	Bo Jensen, 2y
Jan Grønvaldt Nielsen, 3z	Ernest Nortey, 2u
Henrik Mieritz, 3u	Mette Lene Hasbo, 1a
Kenn Faurschou, 3v	Helle Krogsgaard, 1y
Lars Møller, 3v	

6-kampspokalen vandtes af Christian Cornelius-Knudsen, 3c.

Frisport

Der har i det forløbne år været dyrket følgende idrætsgrene uden for skoletiden:

- Atletik: Træning i forbindelse med deltagelsen i Gymnasieskolernes Landsatletikturnering.
- Basketball: Træning for både drenge og piger i forbindelse med deltagelsen i Gymnasieskolernes Basketballturnering.
- Svømning: Undervisning én gang om ugen i Kildeskovshallen.
- Volleyball: Træning for både drenge og piger i forbindelse med deltagelsen i Gymnasieskolernes Volleyballturnering.

Skolens egen idrætsdag

Idrætsdagen blev afviklet som en intern bolddag den 21. september 1981, hvor eleverne kunne vælge mellem basketball, fodbold, håndbold, rugby og volleyball. I alt blev der spillet 187 kampe med ca. 85 elever som dommere.

Alle elever spillede mindst 3 kampe. Fritagne elever hjalp til med stævnets afvikling.

Velkommen til »Cabaret«

Vi bestemte os i år til at spille en af de sidste årtiers bedste musicals: »Cabaret«. Og i en opsætning, uden smålig skelen til, at det »kun« var amatører, der skulle spille.

Omkring 100 af skolens elever på 2g-trinnet var involverede i dette arbejde. I en periode på to måneder havde eleverne og de to implicerede lærere, Klaus Vecht og undertegnede, ofret energi og fritid på opgaven og den 28. januar blændedes der op.

»Mine damer og herrer, velkommen! De har forhåbentlig ladet deres problemer blive udenfor - for her har vi det pragtfuldt! Udenfor er det bitterlig koldt, men herinde har vi det varmt!«

- Således blev vi budt velkommen til Kit-Kat klubbens cabaret af den dømoniske og tvetydige konferencier, som stykket igennem repræsenterer medløberens rolle. En repræsentant for dem, som altid er inde i varmen, hvadenten de kalder sig kommunister eller nazister.

Holdning, moral, pålidelighed er alt for dyre ord i hans mund - her gælder kun penge. »Det er penge, der drejer alverden rundt, holder verden igang, holder alting igang.«



»Les Conferenciers« - Mette Siegersmark og Hans Hornsleth.

En musical er et teaterstykke med indlagte sange og dansenumre. En cabaret er en samling af forskellige former for underholdning - oftest med musikledsagelse. Det er to teaterformer, som hver især er meget krævede, fordi indslagene er korte og skal være meget præcise.

»Cabaret« er lavet som en udfordring. Og vi tog udfordringen op. Igen i år ville vi byde på et multishow, som gav alle interesserede mulighed for at vise deres kreative talenter. Der blev malet kulisser, snedkereret, sminket, syet kostumer, sat lys, fikset lyd, spillet musik, sunget, danset og spillet teater i et godt og effektivt teamvork - ikke mindst støttet af vores pedel Børge Sonn og pedelmedhjælperen Erling Blok.

Vi er i 30'ernes Berlin i en tid, hvor man ikke vidste, hvornår krisen blev til krig - og hvor man levede, som om hver dag kunne blive den sidste.

Aggressioner vendes udaf - bliver til eksplosioner. Moralen er død - man æder, drikker, elsker og dør i flæng, da intet har mening - dekadencen bliver en livsform. »Cabaret« er en sådan eksplosion. Samfundets vrangsider bliver krænget ud og smidt i ansigtet på os, samtidig med at vi føler os godt underholdt. Og hele tiden lurer spøgelserne udenfor: Terrorisme, arbejdsløshed, sult, depression.

Det hele lykkedes faktisk. Vi fik ved hjælp af en ihærdig og effektiv indsats fra alle de implicerede - dels et meget værdifuldt og frugtbart samarbejde - dels en velfungerende forestilling at se.



»The Cabaret Girls«.

Efter forestillingen har vi forsøgt at sørge for, at sammenholdet ikke bare smuldrede bort. Vi holdt et smukt »nachspiel« iscenesat af Ulla Aspöck med hjælp fra Finn Hoe. De to implicerede lærere har derudover sammen med rektor, som har vist skolekomedien stor interesse, været med hele ensemblet inde i Det ny Teater og se de professionelle spille »Cabaret«.

Skolekomedien er et selvfinansierende foretagende, hvis økonomi Alice Jensen som kasserer har taget sig af - og sørget for, at vi klarede os igennem med et mindre overskud.

Skolekomedien var en dejlig oplevelse, berigende på mange måder, fordi så mange viser en mangfoldighed af talenter, som de i skolens dagliggang overhovedet ikke kan få afløb for. Tak til et meget modigt og samarbejdsvilligt hold.

Sven Engelbrecht

Teatertilbud

Elever har i årets løb haft mulighed for gennem ARTE at købe billetter à 15 kr. til de fleste forestillinger på de københavnske teatre (bortset fra Det kgl. Teater, der har sin egen ungdomsrabat-ordning), og der er frit valg med hensyn til teater og dato. Ordningen gælder for alle under 25 år, der er under uddannelse. billetterne formidles af skolens ARTE-repræsentant, adjunkt Sven Engelbrecht.

Musik uden for skoletiden

GHG-koret, der ledes af lektor Viggo Kirk, afholder prøver hver onsdag kl. 19-21. Koret medvirkede i Lucia-optog i Restaurant »Peder Ox« den 13. december, ved Skovshoved kirkes musikgudstjeneste (»De 9 læsninger«) den 15. december, ved juleafslutningen, samt ved skolens forårs-koncert.

Skolerejser

Vinterferie i Berlin

For 3u's og dele af 3a's vedkommende blev vinterferien tilbragt i Berlin. To lærere var blevet overtalt og programmet fastlagt.

Alt kom dog ikke til at gå efter programmet. Da gruppen nåede frem til grænseovergangen mellem Øst- og Vestberlin, manglede en af rejsedeltagerne sit pas, der var bortkommet på mystisk vis. Efter halvanden dags ihærdigt arbejde på mange forskellige offentlige kontorer i flere forskellige dele af Østberlin var et nyt pas blevet udfærdiget og rejsens øvrige program kunne omfatte alle rejsedeltagerne.

Fra 3cu's Berlin-tur. Danske gymnasiaster ser på tyske grise i Zoologisk Have.



Den første dag var vi på byvandring langs muren, så muséer og mindesmærker for den delte bys ofre.

Derefter et par dage, der stod i museers og udstillingers tegn med byvandring i forskellige markante dele af byen f.eks. Kreuzberg og Dahlemstadt.

Rejsens sidste dag blev tilbragt i Østberlin, hvor en østtysk guide viste om.

En del teaterbesøg blev det også til i denne kulturhovedstad. Vi så både typisk berlinerkabaret og en storslået opsætning af Mozarts »Don Giovanni«.

Alice Jensen og Sven Engelbrecht

Påske i London

Den 3/4 drog 2x afsted for at tilbringe påsken i Englands hovedstad. Baggrunden er den, at klassen som temalæsning i dansk har beskæftiget sig med storbyproblematikker af flere slags. Som led i dette arbejde har vi sammen set filmen »Babylon«, som drejer sig om den unge sorte vestindiske minoritets dagligdag.

Programmet omfattede bl.a. et møde med et par unge indiske medicinstuderende, om deres virkelighed som anden generations indvandrere.

Der var lagt et program for de enkelte dage, sådan at alle seværdighederne kunne ses og besøges.

Der var også planlagt et par teaterbesøg, som blandt andet omfattede en af de stort opsatte musicals, som budgetterne i Danmark ikke rækker til, nemlig »Evita«.

Sven Engelbrecht

Studievejledning

Alle skolens klasser er omfattet af ordningen, som fungerer på den måde, at der til hver klasse er knyttet en studievejleder, som følger klassen gennem gymnasietiden.

Studievejlederen møder de nye elever i 1g i forbindelse med introduktionsugen, - ved orienteringen i studieteknik samt ved grenvalgsorienteringen.

I 2g og 3g tager studievejlederen sig af erhvervs- og uddannelsesorienteringen samt tilrettelæggelsen af studie- og erhvervsorienterende arrangementer på skolen og evt. på andre institutioner. Alle elever har adgang til at træffe studievejlederen i dennes træffetider, som for hvert skoleår er

opført på opslagstavlerne ved studievejlederkontoret i kælderen samt ved rektors kontor.

Studievejlederne kan også træffes telefonisk på 01 - 62 03 07.

Studievejlederne har to funktioner: Dels skal de tage sig af den kollektive orientering, d.v.s. erhvervsorientering, studieteknik og grenvalgsorientering, og dels står de til rådighed for eleverne i individuelle spørgsmål. Der kan her være tale om personlige eller familiemæssige forhold, spørgsmål vedr. grenvalg eller valg af uddannelse eller erhverv, stipendiemuligheder, gymnasiale suppleringskursus, ordblindeundervisning m.v.

I løbet af de år, studievejledningen har fungeret, har den i høj grad vist sin berettigelse. De individuelle træffetider udnyttes i spidsbelastningsperioder så meget, at det er nødvendigt at bestille tid. Også 1g'ere, som tidligere var mere tilbageholdende med at opsøge studievejlederen individuelt, er nu så kendt med ordningen, at de er hyppige besøgende.

Studievejledningen arbejder tæt sammen med andre vejledergrupper, f. eks. med folkeskolens udvidede skolevejlederordning.

I 1979 er der etableret et formelt samarbejde mellem alle vejledergrupper, det såkaldte vejledersamarbejde. F. eks. kan gymnasiets studievejledere i høj grad have udbytte af at samarbejde med studievejledningen på universiteter og højere læreranstalter, med erhvervsvejledningen, med studievejledningen på de tekniske skoler og handelsskolerne samt som nævnt med folkeskolens udvidede skolevejlederordning, som er etableret i de fleste kommuner, og som indebærer, at skolevejlederen i to år, efter at eleven har forladt folkeskolen, kan have kontakt med eleven og hjælpe hende/ham til rette, hvis vedkommende skulle have valgt en forkert fortsat skoleuddannelse.

Bitten Vecht

EDB

Skolen fik i januar 1978 sit dataanlæg, der har været i fuld drift lige siden.

I undervisningen bliver det først og fremmest anvendt i forbindelse med specialer i matematik og fysik, men flere matematiklærere bruger nogle timer i 1g på at introducere anlægget for eleverne. Hvert år afholdes der studiekredse for særligt interesserede elever.

Elever, der har lært at betjene datamaskinen, kan om eftermiddagen og i mellemtimer benytte den. Det er tit en forbløffende kreativitet, der her lægges for dagen, og mange elever får ved dette arbejde en ganske god viden om en datamaskines opbygning og funktion.



Skolens administration benytter dataanlægget til udskrivning af elevlister. Der er efterhånden på skolen ca. 60 forskellige elevlister, som til stadighed ændres. Her har anlægget været en stor hjælp.

Niels Martin Hansen

Studiekredse

Der har været afholdt studiekreds i programmering ved adjunkt Niels Hansen.

Introduktionsugen

Siden 1972 har skolen haft introduktionsuge for 1g'ere. Disse introduktionskurser blev dengang almindelige på skoler, læreanstalter og mange andre steder, fordi man mente, at samfund og uddannelse ofte virkede isolerende og fremmedgørende, hvilket man bevidst søgte at modarbejde. Gruppedynamiske øvelser, iagttagelser over hvad man kunne gøre for at få så mange som muligt med ind i det fælles arbejde, forsøg med samspillet mellem den enkelte og gruppen og forskellige lege og rollespil indgik i disse øvelser.

Vi mener, at introduktionstimerne bevirkede, at eleverne hurtigere og lettere falder til i klassen og på skolen, og at de fra starten kommer bedre med i undervisningen, når de føler sig trygge og kender hinanden. Vi har gennem årene ændret på introduktionsugens indhold ved at tilpasse øvelserne, så de bedre svarer til skolens hverdag uden dog at fjerne det kontaktfremmende og legende element.

Vi startede mandag med en præsentationsøvelse, hvor eleverne i hver enkelt klasse får et førstegangsindtryk af klassekammeraterne. I løbet af ugen havde vi så folkedans, orientering om elevrådsarbejde, rollespil og forskellige kommunikationsøvelser, som skulle gøre eleverne opmærksomme på ting, som fremmer, og ting, som hæmmer den personlige og sproglige kontakt.

I år har vi valgt at dele introduktionsugen således, at der var planlagt en hyttetur for 1g'erne i skolens normale ekskursionsuge. Tanken med disse ture var, at eleverne et stykke inde i skoleåret skulle få mulighed for at arbejde med deres oplevelser ved overgangen mellem folkeskole og gymnasium gennem diskussioner og rollespil, samtidig med at eleverne i det praktiske arbejde med madlavning, hygge og oprydning fik mulighed for at samarbejde på andre felter end dem, der ligger inden for en normal skoledags rammer.

Klasserne var kombineret to og to med to lærere knyttet til hver hytte, og turene var løb fint og gav alle parter værdifulde erfaringer, som vil komme fremtidige elever tilgode.

Efter introduktionsugen udfylder eleverne spørgeskemaer med deres vurdering af ugens forskellige elementer. Disse besvarelser lægges så til grund for vores planlægning af næste års introduktionsuge.

På introduktionslærernes vegne

Gunner Frøberg Petersen og Anders Larsen

Understøttelser, belønninger og gaver

Statens Uddannelsesstøtte:

Kun elever, der er fyldt 18 år, kan opnå støtte. Støtten ydes fra den 1. i måneden efter det fyldte 18. år i form af stipendium og statsgaranti for lån i bank eller sparekasse.

Pjece om støttemulighederne fås på administrationskontoret.

Legater:

Arne og Børge Ludvigsens Studenterlegat: Peter Kurtzhals, 3u.

Lektor Rønbæks legat: Hannah Munch-Petersen, 3a.

Erik Storrs Mindelegat: Miriam Holm-Nielsen, 1v.

Bogpræmie: John Knudsen, 3u.
Skibsreder Chr. Sass' legat: Lektor Niels Andersen.
Knud Benveds Mindelegat: Lene Bæksgaard Jensen, 1x.
Steen Abildstrøm, 1w.
Thorkild Hjemlevs Mindelegat: Chut Kiu Shek, 1x.

Rektor Hartvig Møllers Rejselegat er stiftet den 9. februar 1948 af Gamle Drengene fra Gammel Hellerup Gymnasium i anledning af rektors 75 års fødselsdag. Grundkapitalen er pr. 1. januar 1981 31.541 kr. Legatets renter bruges til rejseunderstøttelse til deltagelse i skolerejser til udlandet. Der kan ikke gives nogen mere end 50 pct. af prisen for deltagelse i rejsen. Elever, der i det pågældende rejseår dimitteres med studentereksamen, har forret til at få andel i legatet. Elever, der er medlem af legatbestyrelsen, har samme ret som andre til at få tildelt legatet.

Legatets bestyrelse består af lektor Arne Hermann (formand), civilingeniør Birger Jacobsen (kasserer), lektor Kirkeby Hansen, Steen Abildstrøm og Peter Raben.

Der opkræves 10 kr. af alle deltagere i skolerejser til supplerende af fondets midler.

Gaver:

Biblioteket har modtaget gaver fra adjunkt Henrik Bjerre Henten og lektor Sten Hansen.

Til eleverne har skolen daglig modtaget »Politiken«.

Skolefonden ved Gammel Hellerup Gymnasium har fra forældre modtaget 11.902 kr., som har været anvendt efter fondens bestemmelser.

Skolen udtrykker sin bedste tak for store og små gaver og den interesse, der ligger bag.

Gymnasieforeningen

Ifølge traditionen afholdes der hvert år i august/september gymnasieforeningsvalg. Gymnasieforeningens opgave er at arrangere fester samt debat- og filmaftener. Valget var dog ikke nødvendigt i år, fordi kun én forening stillede op. Som regel føres en heftig og tøjlesløs valgkamp, med alle midler taget i brug, i ugen før afstemningen.

For første gang i mange år holdt festforeningen PAN i år fester med både levende orkester og discotek, og endvidere afholdtes et karneval.

I årets løb blev ID-kort indført. De kræves nu forevist ved indgangen for at undgå besøg af uvedkommende.

Trods uoverensstemmelser - en stor tak til rektor for lån af lokaler, og en hjertevarm tak til Sonn for hans bered- og offervillighed ved festerne.

Jens Jacob Toftegård, 3a

»Gammel Hellerup Foreningen«

GHF er en forening for gamle elever fra Gammel Hellerup Gymnasium. Medlemmerne holdes underrettet om aktiviteter på skolen, – som f.eks. skolekomedie og forårskoncert m.m. Medlemmerne modtager endvidere skolens årsskrift. Det har tidligere været muligt for medlemmer af GHF i begrænset omfang at deltage i skolens årsfest den første fredag i oktober på lige fod med eleverne. Vi håber, at denne tradition vil kunne fortsætte også fremover, selvom der er opstået et pladsproblem med de mange elever, der går på skolen idag.

Foreningens generalforsamling afholdes hvert år den første fredag i november kl. 19.15 i Hum.Lab. Umiddelbart efter generalforsamlingen (kl. 20-24) holdes en sammenkomst for gamle elever fra GHG. Til denne sammenkomst har alle gamle elever gratis adgang.

Kontingent for skoleåret 1982/83 er fastsat til 25,- kr. Indmeldelse kan ske ved at indbetale 25,- kr. til:

Gammel Hellerup Forening

Wilkensvej 13³ tv.

2000 København F.

Postgiro: 2 10 31 41

Girokvitteringen fungerer som medlemskort. Spørgsmål vedrørende foreningens arbejde og indmeldelse kan rettes til bestyrelsen:

Finn Carstens, formand, tlf. (01) 19 22 07

Inge-Lis Kalum Jensen, næstformand, tlf. (02) 88 96 95

Lene Bornemann Petersen, kasserer, tlf. (01) 19 22 07.

Finn Carstens

Kantinen

I december 1980 afholdtes en emneuge på Gammel Hellerup Gymnasium om »Mennesket og Naturen«. I denne uge arbejdede en gruppe på 25 elever og lærere med »Alternativ kantine«, hvor de forsøgsvis selv stod for indkøb, tilberedning og salg af sund mad hver dag til resten af skolens omkring 500 elever. Denne uges heldige forløb bevirkede, at en stor del af den pågældende gruppe elever og lærere blev enige om at fortsætte som »kantinegruppe« og arbejde på, at kantinen, som inden emneugen havde været lukket i en længere periode, skulle genåbne. - Dette viste sig at være vanskeligere, end vi i første omgang havde forestillet os. Kantinegruppens primære mål var - og er - nemlig, at der kun skal sælges sund mad, altså ingen slik og sodavand, og dette forhold gjorde det noget vanskeligt at skabe det nødvendige økonomiske grundlag for kantinen fremtidige

drift. Efter mange overvejelser og forhandlinger gennem et helt år lykkedes det dog omsider at starte madsalg fra kantinen i begyndelsen af januar 1982. Da havde vi fået ansat vores kantinedame, Susanne Larsen, som står for arbejdet med indkøb og tilberedning af maden. Til at hjælpe sig med salget har hun en række frivilligt og gratis arbejdende elever fra kantinegruppen, som på nuværende tidspunkt er blevet udvidet med en del 1g'ere. - Kantine er åben i 10-, 11- og 12-frikvarteret, og varesortimentet består i øjeblikket af grovboller med smør eller forskellige slags pålæg, sandwiches, frugt, yoghurt, juice, cocoa-mælk og sød-, let- og skummet-mælk, men kantinegruppen vil løbende forsøge at eksperimentere og variere med nye »retter«.

De første to måneder har kantinen givet et fint overskud, og skolens elever har ved bevidst at gøre brug af kantinens tilbud om sund mad både vist, at de værdsætter det, samt været med til at sikre kantinens fortsatte eksistens.

For alle, der har været involveret i kantinen - såvel i emneugen som senere - tror jeg, at jeg kan sige, at den har været en spændende og udfordrende opgave og en god afveksling fra det daglige og teoretiske arbejde i gymnasiet.

På kantinegruppens vegne
Annette Hasle

Af skolens dagbog 1981-82

- 10.-14. august Introduktionsuge for 1g.
- 19. august Skolemesterskaber i atletik.
- 11. september Lektor Henning Emmertsen hyldes på sin 60-års dag.
- 16. september Regionsstævne.
- 25. september Finalestævne i Odense.
- 28. september -
- 2. oktober Ekskursionsuge for 3g. 1g på hyttetur i 2 dage.
- 5. oktober Fællestime. Filmforedrag »Vi anklager«.
- Narkofilm med ledsagelse af Ib Makwarth.
- 9. oktober Årsfest med optræden af »Herluf - en slags Danmarksbillede«, bal om aftenen.
- 13. oktober Studielektor Sten Hansen forsvare sin matematiske doktordisputats på HCØ-instituttet.
- 6. november Gamle elevers sammenkomst.
- 25. november Pedel Børge Sonn fejres på sin 50-års dag.
- 26. november Forældremøde for laxuv.
- 30. november Forældremøde for lbyzw.

3. december Fællestime. Politisk møde med repræsentanter fra 6 partier.
13. december Koret medvirker ved Lucia-optog i »Peder Oxe«.
15. december Koret medvirker ved skovshoved kirkes musikgudstjeneste.
23. december Juleafslutning. Dramatikoptræden af 3aw med adjunkt Frøberg Petersen som instruktør og forfatter: »Et julespil«. Koret medvirkede med sange af bl.a. Mozart og Benjamin Britten.
19. januar Oplysningsmøde for de kommende 1g'ere og deres forældre.
27. januar Fællestime. Pianisten Mogens Dalsgaard fortæller og spiller. Samme dag var 30 elever inviteret til direkte radioudsendelse fra studiet med Mogens Dalsgaard som pianist.
28. - 31. januar Skolekomedie: »Cabaret«. Instruktion adjunkt Sven Engelbrecht Jensen. Lørdag aften »Nachspiel«. Forestilling søndag aften til fordel for Røde Kors' arbejde i Polen.
22. marts Studieorienterende møde for 2g og 3g.
24. marts Forældremøde for hele skolen.
27. april Fællestime. Dan Turéll underholder.
29. april Forårskoncert med kor, solister, grupper samt optræden af flere dramatikhold.

Ordensregler

Meddelelser fra hjem og skole.

1) Alle elever får udleveret en meddelelsesbog, der skal medbringes hver dag. Efter det fyldte 18. år kan denne ombyttes med en særlig bog (gul). I meddelelsesbogen skal alle meddelelser fra hjem til skole vedrørende forsømmelser, fritagelser o. lign. indføres. Den underskrives af en af forældrene, når eleven er under 18 år, og af eleven selv efter det 18. år.

Sygdom og anden forsømmelse.

2) Som gyldig grund til udeblivelse fra skolen regnes kun sygdom. Når eleven efter forsømmelsen igen kommer i skole, medbringes en i meddelelsesbogen indført og af hjemmet eller eleven underskrevet oplysning om, hvor længe eleven har forsømt og hvorfor. Bogen forevises for og underskrives af klasselæreren umiddelbart efter tilbagekomsten. Strækker en forsømmelse sig over mere end 3 dage, skal skolen underrettes telefonisk. Kun ved ganske særlige lejligheder kan der gives en elev tilladelse til anden forsømmelse, dog kun hvis anmodning i meddelelsesbogen forelægges senest dagen før. Henvendelse til rektor.

Delvise forsømmelser.

3) Når elever er mødt senere end de øvrige, skal årsagen hertil anføres i meddelelsesbogen. Elever, der på grund af sygdom eller særlig fritagelse er nødt til at forlade skolen inden skoletidens ophør, må meddele dette til kontoret.

Penge og værdigenstande.

4) Eleverne må i skoletiden ikke have større pengebeløb på sig. Større beløb kan deponeres på kontoret. Penge og værdigenstande må ikke efterlades i overtøj på gangene eller i tasker i tomme klasselokaler.

Beskadigelser og erstatning.

5) Enhver form for beskadigelse af bygninger og materiel skal straks anmeldes til kontoret. Der påhviler eleverne erstatningspligt for beskadigelser, der skyldes forsætlig ødelæggelse eller tankeløs optræden. Dette gælder også det af skolen udleverede undervisningsmateriale.

Telefon til elever.

6) Eleverne kan foretage opringning fra den særlige elevtelefon. Skolen kan ikke påtage sig at tage imod telefonbesked til eleverne.

*Uddrag af Gymnasiedirektoratets bestemmelser
angående indstilling til studentereksamen:*

Skolen skal føre regnskab med elevernes forsømmelser (herunder manglende udførelse af arbejdsopgaver, der indgår i undervisningen). Dersom en elevs forsømmelser antager et sådant omfang, at rektor nærer betænkelighed over elevens mulighed for fortsat at følge undervisningen, skal rektor underrette eleven herom. Fortsætter en elevs forsømmelser herefter, skal rektor skriftligt underrette eleven og forældremyndighedens indehaver om, at der kan blive tale om at tage forbehold ved elevens tilmelding til eksamen ved skoleårets slutning.

Umiddelbart før endelig tilmelding til eksamen den 20. marts drøftes på et lærerforsamlingsmøde forholdene for de elever, der har modtaget skriftlig advarsel. Såfremt lærerforsamlingen finder, at der for en af disse elever i et eller flere fag på grund af elevens forsømmelser vil være betænkelighed ved at tilmelde eleven til eksamen, skal rektor i henhold til § 7 i undervisningsministeriets bekendtgørelse af 12. marts 1973 om eksamensordningen m.v. indsende en erklæring, som giver oplysning om disse forhold, og direktoratet afgør da, om eleven kan deltage i eksamen ved skoleårets slutning.

En elev, der ikke har fået direktoratets tilladelse til at deltage i eksamen efter 1. eller 2. gymnasieklasse, kan ikke fortsætte i næste klasse.

Elever, der ikke har fået direktorates tilladelse til at deltage i eksamen efter 3. gymnasieklasse, kan ikke deltage i eksamen på normale vilkår. Direktoratet afgør om disse elever

1. kan deltage i eksamen på særlige vilkår.
2. ikke kan deltage i eksamen.

Ved vurderingen af, hvilke konsekvenser en elevs forsømmelser bør få med hensyn til indstilling til eksamen, skal skolen tage hensyn til baggrunden for forsømmelserne (sygdom, familieproblemer, økonomiske vanskeligheder m.v.) og til elevens bestræbelser for trods forsømmelser at være rimeligt forberedt.