



Danskernes Historie Online

Danske Slægtsforskeres Bibliotek

Dette værk er downloadet fra Danskernes Historie Online

Danskernes Historie Online er Danmarks største digitaliseringsprojekt af litteratur inden for emner som personalhistorie, lokalhistorie og slægtsforskning. Biblioteket hører under den almennyttige forening Danske Slægtsforskere. Vi bevarer vores fælles kulturarv, digitaliserer den og stiller den til rådighed for alle interesserede.

Støt vores arbejde – Bliv sponsor

Som sponsor i biblioteket opnår du en række fordele. Læs mere om fordele og sponsorat her: <https://slaegtsbibliotek.dk/sponsorat>

Ophavsret

Biblioteket indeholder værker både med og uden ophavsret. For værker, som er omfattet af ophavsret, må PDF-filen kun benyttes til personligt brug.

Links

Slægtsforskerens Bibliotek: <https://slaegtsbibliotek.dk>

Danske Slægtsforskere: <https://slaegt.dk>

Skolejv.

GAMMEL HELLERUP GYMNASIUM



1983

DANMARKS
PÆDAGOGISKE
BIBLIOTEK

Adresser:

Skolen og pedelboligen: Svanemøllevej 87, 2900 Hellerup

Rektorboligen: Callisensvej 30, 2900 Hellerup

Telefoner:

Skolens kontorer: 01 62 07 58

HF-inspektorkontor: 01 61 22 06

Rektor Frode Andersen privat: 01 62 68 57

Lærerværelset: 01 61 03 02

Pedel Børge Sonn: 01 62 23 17

Studievejledning: 01 62 03 07

Elevtelefon: 01 61 05 48

Rektor træffes mandag, onsdag og fredag kl. 9-10

GAMMEL HELLERUP GYMNASIUM

*Meddelelser om skoleåret
1982-83*

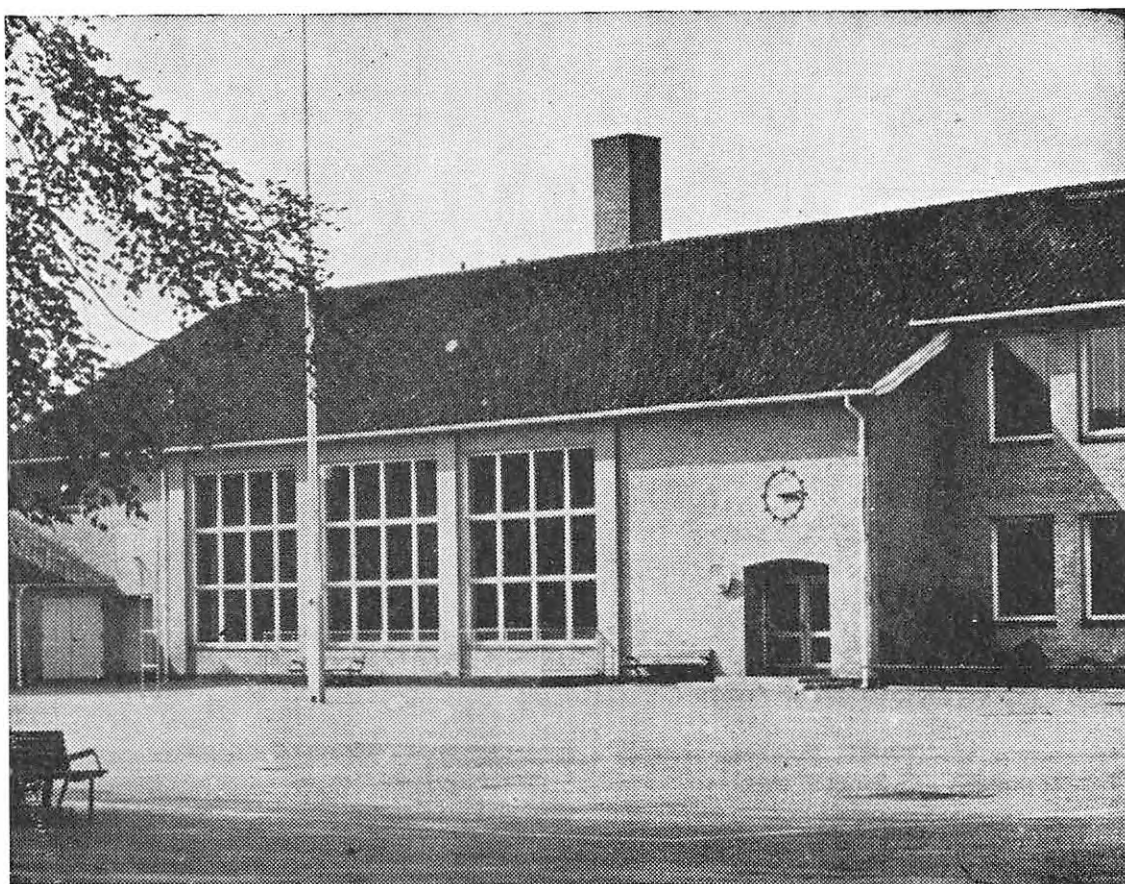

GAMMEL HELLERUP GYMNASIUM

Gl. Hellerup Gymnasium blev grundlagt i 1894 som en privat »Real- og Forberedelsesskole«, der havde til huse på en førstesal i ejendommen Strandvejen 90.

I 1895 flyttede skolen ind i en nyopført skolebygning på Frederikkevej 8, hvor den lå – med forskellige tilbygninger i årenes løb – til 1956.

Hellerup var i årene omkring århundredskiftet endnu meget tyndt befolket. Hele den vestlige side af Strandvejen optoges af store gårde og marker, og kun mod øst fandtes der spredt villabebyggelse.

Men efterhånden som bydelen udviklede sig fra bondeland til forstad, voksede også skolen. I 1897 var der 26 elever og i år 1900: 85.

Den 19. juni 1900 fik »Hellerup Real- og Forberedelsesskole« anerkendelse som »lærde« (den officielle betegnelse for de højere skoler, der forberedte til studentereksamen), der i 1907 for første gang dimitterede studenter.

I 1919 overgik Gl. Hellerup Gymnasium til staten, hvilket bl.a. bevirkede, at underskolen blev udskilt.

I 1956 flyttede skolen ind i nyopførte bygninger på hjørnet af Svanemøllevej og Hellerupgaardvej. I forbindelse med den udvidede kapacitet optoges der nu også piger på skolen.

Der, hvor Gammel Hellerup Gymnasium i dag ligger på hjørnet af Svanemøllevej og Hellerupgårdvej, lå tidligere det anselige landsted »Hellerupgård«.

»Hellerupgård« var et af en række »lyststeder«, som hovedstadens matadorer i 1700-tallet opførte i byens landskabelige omegn. – Den var opkaldt efter justitsråd J. D. Heller, der døde 1754.

Det var her, englænderne i 1807 havde hovedkvarter, og det var også her, kapitulationen fandt sted den 7. september samme år.

I 1887 blev »Hellerupgård« udstykket, og på dennes og nogle nabogårdes jorder opstod den moderne forstad Hellerup.

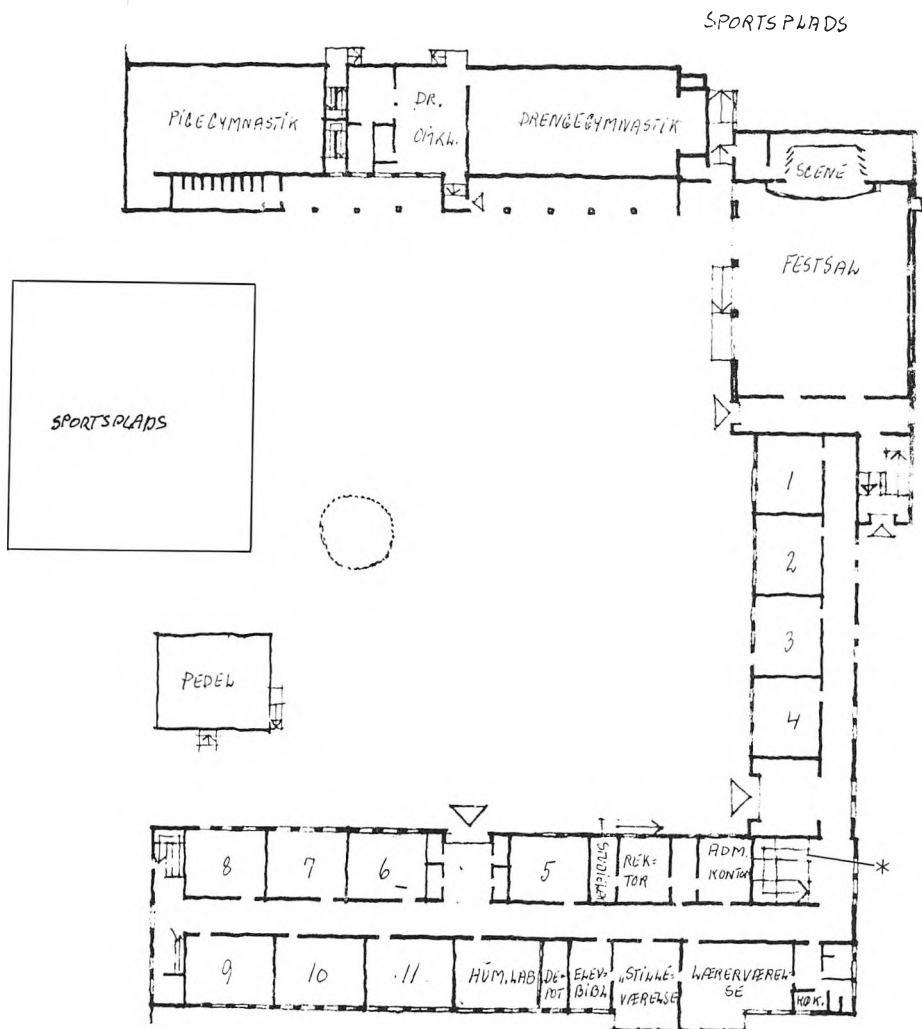

**G1. Hellerup Gymnasium
stueetage.**

* Her er nedgangen til frokostkælderen, kaffeautomat, kantine, studie-vejlederkontor og EDB-lokale.

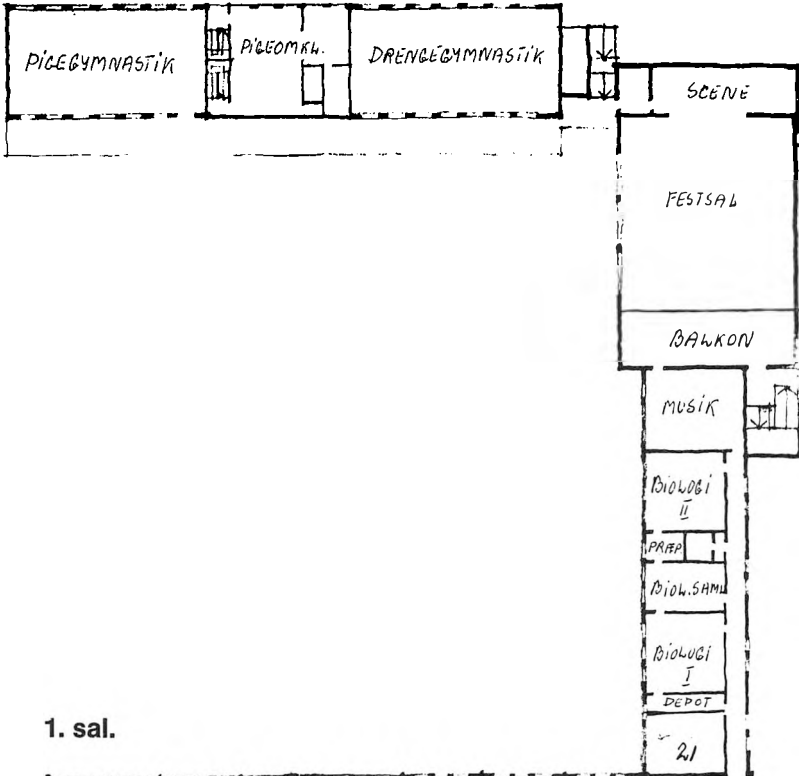

1. sal.

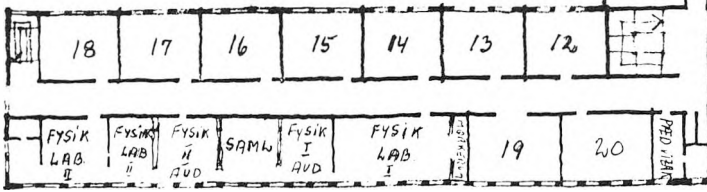

2. sal

GEO. DEP. REĶ. DEP.

Eksamen 1982

Der dimitteredes 171 studenter: 25 nysproglige, 28 samfundssproglige, 58 matematisk-fysiske, 28 matematisk-samfundsfaglige og 32 matematisk-naturfaglige.

3 matematiske elever bestod ikke studentereksamen.

4 matematiske elever gik op på særlige vilkår.

Forældremøder og skolenævn

Der har i årets løb været afholdt ét møde i skolenævnet samt tre forældremøder. I december afholdtes forældremøder for 1g's forældre, og i marts afholdtes et møde for alle forældre. I januar afholdtes endvidere et offentligt møde for forældre til elever, der agter at søge optagelse i 1g. I februar afholdtes desuden offentligt møde for forældre til elever, der agter at søge optagelse på HF. Til alle møder var eleverne også indbudt.

Det store forældremøde fandt sted den 24. marts og var besøgt af ca. 300 forældre og elever.

Alle forældremøder var tilrettelagt som lærerkonsultationsmøder.

Skolenævnet består af:

Civilingeniør Peter Poulsen, (3y), tlf.: 02-878481

Branddirektør Eggert Frandsen, (3z), tlf.: 01-650466

Fru Haldis Bollingberg Sørensen, (3b), tlf.: 01-135001

Læge Margit Hunæus, (3b), tlf.: 01-640033.

Lærerkollegiet er repræsenteret ved lektor Jørgen Lorensen og lektor Arne Hermann. Rektor er nævnets formand.

Lærerkollegiet

(Årstallet er ansættelsesåret ved Gammel Hellerup Gymnasium)



FA

Andersen, Frode, (1958), cand.mag., dr. techn., rektor
Tlf.: 01 - 62 68 57
Kemi: 2xyvS, 2zuwS
Matematik: 1a



NA

Andersen, Niels, (1961), cand.mag., lektor
Boginspektør, tilsyn med den geografiske samling
Tlf.: 01 - 81 40 30
Historie: 3b, 2z, 1p
Geografi: 3abS, 3xvN, 2 zuwF, 1p



UA

Aspöck, Ulla Elisabeth, (1978), cand.scient., adjunkt
Tlf.: 01 - 63 08 83
Biologi: 3xvF, 3yzF, 1q
Idræt: 2 ax, 1q

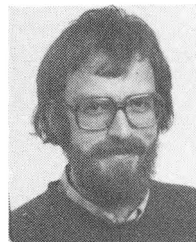

HB

Bauerlund, Hans Christian, (1972), cand.mag.,
adjunkt
Indvendig inspektør, studievejleder
Tlf.: 01 - 69 75 45
Samfundsfag: 1p, 1q, 1r
Idræt: 3v, 2vw, 1by, 1z, 3zu



HE

Emmertsen, Henning, (1970), cand.mag., studielektor

Tlf.: 02 - 86 24 22

Fransk: 3b, 3y, 3z, 2v, 1z, HF-tilvalg fransk

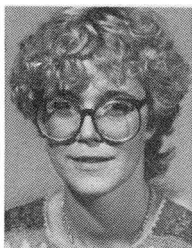

AF

Fogh, Annemette, (1981), cand.mag., timelærer

Tlf.: 01 - 64 48 38

Engelsk: 1u, 1qr



HF

Frahm, Helle, (1978), cand.mag., adjunkt

Tlf.: 01 - 21 77 27

Religion: 3v, 2z

Dansk: 3v, 2a, 2z, 2v

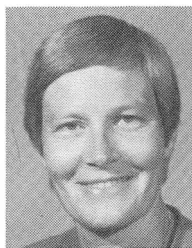

BF

Frederiksen, Birgit, (1981), cand.scient., adjunkt

Tlf.: 01 - 67 77 45

Idræt: 3by, 3zu, 3v, 2zu, 2vw, 1ax, 1by, 1zu, 1p, 1r

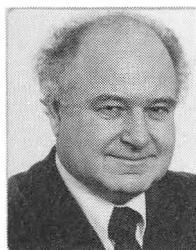

IG

Gregersen, Ib, (1962), cand. polyt., lektor
Tilsyn med den kemiske samling

Tlf.: 01 - 42 77 81

Kemi: 2xyvF, 2xyvN, 1x

Fysik: 3xvN, 3yzuN, 2xyzuvS, 2xyvF

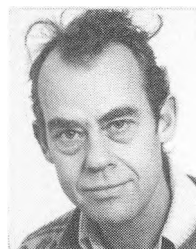

GH

Gudmand-Høyer, Ebbe, (1956), cand.theol. og mag.
lektor

Tlf.: 01 - 83 87 52

Religion: 3a, 3y, 3z, 3u, 2a, 2u, 2x, 2w

Oldtidskundskab: 2a, 2x, 2u, 2w, 1b, 1x

Historie: 1b



NH

Hansen, Niels, (1973), cand.scient., adjunkt

Tlf.: 02- 24 59 92

Matematik: 3yzF, 3yzuN, 2xyvS, 2xyvN, 1p



MH

Hansen, Niels Martin, (1974), cand. scient., lektor

Administrerende inspektør

Tlf.: 01 - 68 06 98

Fysik: 2zuwN, 1y

Matematik: 2zuwF, 1z



SH

Hansen, Sten, (1956), dr. scient., studielektor

Tlf.: 02 - 86 93 88

Matematik: 2a, 1u, 1r



AH

Hasle, Anette, (1972), cand.mag., adjunkt

Tlf.: 02 - 21 55 75

Dansk: 1b, 1q

Engelsk: 3abS, 2abS

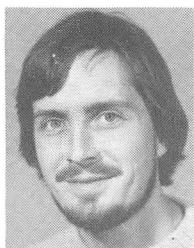

EH

Henten, Henrik Bjerre, (1980), cand.scient., adjunkt

Tlf.: 02 - 81 77 59

Geografi: 3xyzuvS, 2abS, 2xyvS, 2xyvN, 2zuwN, 1q,
1r



HH

Hermann, Arne, (1964), cand.mag., lektor

Tlf.: 01 - 56 20 74

Dansk: 3a, 3y, 2w

Engelsk: 1b

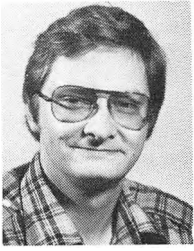

FH

Hoe, Finn, (1979), cand.scient., adjunkt
Administrerende inspektor

Tlf.: 01 - 59 55 08

Fysik: 2zuwS, 2zuwF

Matematik: 3uF, 2b



BH

Holch, Birthe, (1981), cand.mag., adjunkt

Tlf.: 01 - 65 14 47

Tysk: 1p, 1q

Dansk: 3z, 1z

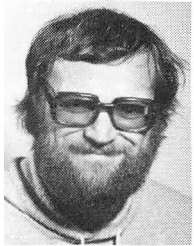

TH

Holm, Thorkild, (1979), cand.mag., adjunkt

Tlf.: 02 - 86 07 80

Dansk: 2u, 1r

Idræt: 3ax, 2ax, 2zu, lax, 1u, 1qr



RH

Høgenesen, Róland, (1971), cand.mag. adjunkt

Indvendig inspektor

Tlf.: 02 - 91 49 57

Religion: 3x, 2y

Oldtidskundskab: 2y, 1y, 1a

Historie: 3x, 3v, 2y, 1a, 1q



AJ
Jensen, Alice, (1977), cand.mag., adjunkt
Tlf.: 02 - 88 46 51
Historie: 2x, 2u, 2w
Samfundsfag: 2xyzuvS, 2zuwS



RJ
Jensen, Jevgenija Rosenberg, (1963), cand.mag., lektor
Tlf.: 01 - 62 48 35
Fransk: 3v, 2b, 1b
Russisk: 3ax, 2ax, 1ax

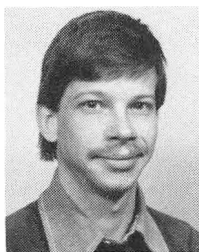

SJ
Jensen, Sven-Aage Engelbrecht, (1980), cand.mag.,
adjunkt
Tlf.: 01 - 61 14 28
Dansk: 3x, 3u
Dramatik: 3ax, 3yu, 2xy, 2z, 2w, 2buw, 1pq



MJ
Johannesen, Marita, (1981), cand.mag., adjunkt
Tlf.: 01 - 83 59 49
Latin: 1b

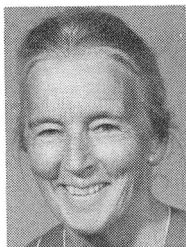

IJ
Jølver, Inger, (1956), cand.mag., lektor
Bibliotekar, studievejleder
Tlf.: 02 - 80 21 17
Dansk: lu
Latin: la



VK
Kirk, Viggo, (1953), cand.mag., lektor
Tlf.: 01 - 65 33 82
Engelsk: lx
Musik: 3axz, 3yu, 2abzuvw, 2xy, la, lx, ly, lz
Leder af GHG-koret

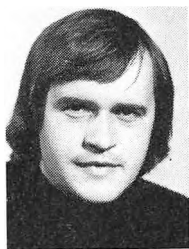

AL
Larsen, Anders, (1979), cand.mag., adjunkt
Studievejleder
Tlf.: 02 - 26 84 61
Dansk: 2x, lp
Historie: lx, lr

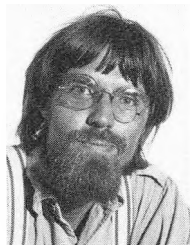

TL
Larsen, Tommy Herløv, (1982), cand.scient., adjunkt
Tlf.: 01 - 16 78 82
Geografi: 2xyvF, 2zuwS, la, lb



JL

Lorensen, Jørgen Lundgaard, (1945), cand.mag.,
studielektor
Stedfortrædende rektor
Tlf.: 01 - 63 36 06
Engelsk: 3aN, 1y



ML

von Lüttichau, Marianne, (1975), cand.mag., adjunkt
Tlf.: 01 - 20 44 76
Engelsk: 1a, 1z, 1p, HF-tilvalg
Latin: 2abN



JM

Manique, Jørgen, (1978), cand.scient., adjunkt
Tlf.: 02 - 80 31 78
Kemi: 2zuwF, 1y, 1z
Fysik: 3yzF, 2xyvS, 1u

EM

Mogensen, Eiler, (1982), cand.scient., adjunkt
Tlf.: 01 - 29 73 69
Biologi: 3xyzuvS



MM

Munk, Merete, (1979), cand.mag., adjunkt

Tlf.: 02 - 86 72 68

Religion: 3b, 2b, 2v

Dansk: 2b, 1a, 1x

Dramatik: 3bv, 2buv, 1qr



AN

Nathan, Anja, (1962), cand.mag., lektor

Tlf.: 02 - 89 14 05

Dansk: 3b, 2y

Fransk: 3x, 2a, 1u



LN

Nielsen, Birgit Lohmann, (1978) cand.scient., adjunkt

Tilsyn med den biologiske samling

Tlf.: 02 - 89 26 18

Biologi: 3a, 3yzuN, 2xyvN, 1p



TO

Ostenfeld, Torsten, (1971), cand.scient., adjunkt

Tilsyn med den fysiske samling

Tlf.: 01 - 65 63 80

Fysik: 3uF, 2xyvN, 1pqr(tilvalg)

Matematik: 3xvN, 1y



CP

Petersen, Carsten Boeck, (1979) cand.scient., adjunkt

Tlf.: 01 - 79 00 23

Matematik: 3xvF, 3xyzuvS, 2zuwN, lq



FP

Petersen, Gunner Frøberg, (1976), cand.mag., adjunkt

Tlf.: 01 - 35 19 06

Engelsk: 3bN, 2abN, 1r, HF-tilvalg

Dramatik: 3az, 3bv, 2a



GP

Preisler, Gerd, (1956), cand.mag., lektor

Tlf.: 01 - 42 11 92

Fransk: 3a, 2z, 1x, 1y



BQ

Qvistgaard, Birgit, (1971), cand.scient., adjunkt

Tlf.: 01 - 65 63 80

Matematik: 2xyvF, 2zuwS, 1b, 1x



WR

Rasmussen Willy, (1949), cand.mag., lektor

Tlf.: 01 - 22 47 02

Oldtidskundskab: 2b

Historie: 3a, 3z, 2b

Geografi: 3yzuN



KS

Steendahl, Kai, (1957), cand.mag., lektor

Formand for lærerrådet

Tlf.: 01 - 34 67 90

Kemi: 2zuwN, 1u

Fysik: 3xvF, 1x

Idræt: 3by, 2by, 1pq



FS

Sønchsen, Freddy, (1961), cand.mag., lektor

Tlf.: 02 - 86 89 55

Dansk: 1y

Fransk: 3u, 2x, 2u, 2w, 1a

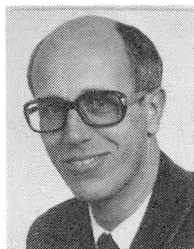

JT

Tofte, Jens, (1963), cand.mag., lektor

Tlf.: 02 - 23 33 59

Oldtidskundskab: 2z, 2v, 1z, 1u

Historie: 3y, 3u, 2a, 2v, 1z, 1u



AT

Torp, Asbjørn, (1971), stud.scient., timelærer

Tlf.: 01 - 18 44 78

Idræt: lax, lby



BV

Vecht, Bitten, (1970), cand.mag., adjunkt

Studievejleder

Tlf.: 01 - 63 25 86

Tysk: 3aN, 2abN, 1r

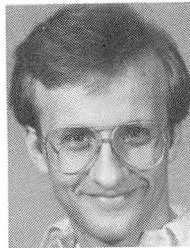

LV

Vecht, Klaus, (1981), stud.mag., timelærer

Tlf.: 01 - 24 15 35

Musik: 3bv, 1b, 1u, 1p, 1q

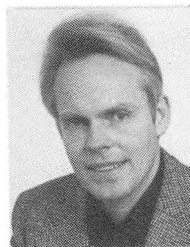

KV

Vermehren, Kaj, (1964), cand.mag. lektor

Tilsyn med den biologiske samling

Tlf.: 02 - 89 21 07

Biologi: 3b, 3xvN, 3uF, 2zuwN, 1r



UV
Vestergaard, Susanne, (1982), cand.mag., adjunkt
Tlf.: 01 - 22 86 20
Formning: lpqr



SV
Vogelius, Susanne, (1973), cand.mag., adjunkt
Tlf.: 02 - 16 24 88
Samfundsfag: 3abS, 2abS, 2xyvS
Idræt: 3ax, 2by



BW
Weidberg, Bent, (1971), cand.mag., adjunkt
Tlf.: 01 - 46 93 98
Tysk: 3bN, 1a, 1b, 1x

Vikariater har været besørget af cand.mag. Hanne Thuesen, cand.mag. Lisbeth Bjerregaard Pedersen og cand.phil. Liselotte Thrane.

ORLOV

Adjunkt Preben Bundgaard Hansen og adjunkt Solveig Czeskleba-Dupont har haft orlov hele skoleåret 1982-83.

Adjunkt Dina Vedel Bak har haft orlov fra 1. september 1982.



AFSKED

Ved årsafslutningen 1983 tager skolen afsked med lektor Willy Rasmussen – nok bedre kendt som »Rasser« – som fik meddelt sin afsked fra Gl. Hellerup Gymnasium pr. 28/2-1983 på grund af alder.

»Rasser« blev ansat ved Gl. Hellerup Gymnasium i 1949 og har således undervist her i mere end tredive år i fagene historie, oldtidskundskab og geografi.

En omfattende viden og stor belæsthed har præget Rassers undervisning, og takket være sin berejstthed har han været en kyndig guide for mange af sine elever på talrige udenlandsrejser (med Rom og Prag som foretrukne mål). Hans sans for det prægnante sproglige udtryk, hans satirisk-ironiske form og hans undertiden skarpe vid har gjort ham til en af Gl. Hellerups markante skikkelser, der vil blive husket af både elever og kolleger.

LÆRERKANDIDATER EFTERÅRET 1982

Cand.mag. Henrik Cornelius, historie og idræt. Vejledere: Lektor Niels Andersen, adjunkt Roland Høgenesen, lektor Kai Steendahl, adjunkt Hans Chr. Bauerlund.

Cand.mag. Arne Hviid Elkjær, kemi og biologi. Vejledere: Lektor Ib Gregersen, lektor Kai Steendahl, adjunkt Birgit Lohmann Nielsen, adjunkt Ulla Aspöck.

Cand.scient. Vibeke Tromholt, biologi og idræt. Vejledere: Lektor Kaj Vermehren, adjunkt Ulla Aspöck, adjunkt Birgit Frederiksen, adjunkt Susanne Vogelius.

LÆRERKANDIDATER FORÅRET 1983

Cand.mag. Jytte Johanne Brandt, tysk og idræt. Vejledere: Adjunkt Bitten Vecht, adjunkt Bent Weidberg, adjunkt Ulla Aspöck, cand.mag. Birgit Frederiksen.

Cand.scient. Erik Øhlenschlæger, matematik og fysik. Vejledere: Adjunkt Birgit Qvistgaard, lektor Niels Martin Hansen, adjunkt Torsten Ostenfeld, adjunkt Finn Hoe.

Cand.mag. Marianne Grønbæk, fransk og engelsk. Vejledere: Lektor Henning Emmertsen, lektor J. Rosenberg Jensen, adjunkt Gunnar Frøberg Petersen, cand.mag. Annemette Fogh.

Cand.mag. Morten Helge, historie og dansk. Vejledere: Lektor Jens Tofte, adjunkt Anders Larsen, adjunkt Merete Munk, adjunkt Annette Hasle.

Teknisk administrativt personale



GK
Knudsen, Grete, (1962)
Sekretær



THe
Heering, Tove, (1972)
Sekretær



KB
Bertelsen, Kirsten, (1979)
Sekretær

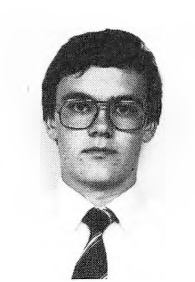

HM
Mouritzen, Henrik, (1982)
Kontorelev



BS
Sonn, Børge, (1968)
Pedel



ES
Sonn, Ellinor, (1968)
Medhjælp på lærerværelset

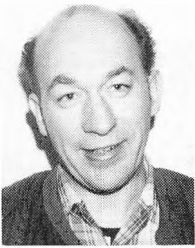

EB
Blok, Erling, (1980)
Pedelmedhjælper



JMo
Mortensen, Jette, (1982)
Elevkantinen

Gymnasialt suppleringskursus

I tiden 1/8 1982 – 31/1 1983 er der afholdt kursus i fysik, kemi, skriftlig matematik og mundtlig matematik med undervisning af lektor Sten Hansen, adjunkt Torsten Ostenfeld, lektor Ib Gregersen, adjunkt Jørgen Manique, adjunkt Finn Hoe og adjunkt Niels Hansen.

14 elever bestod prøven i fysik, 13 i kemi, 6 i skriftlig matematik og 8 i mundtlig matematik.

Specialhenvisninger

Elever kan henvises til skolepsykologisk bistand og til behandling for ordblindhed og talelidelser. Henvendelse til studievejlederne.

Skoletandpleje

Elever med bopæl i Gentofte kommune kan få gratis skoletandpleje til og med det skoleår, hvori de fylder 16 år.

Elever fra andre kommuner må henvende sig til de respektive skolevæseners kontorer for at få oplysning om kommunens regler for skoletandpleje.

Befordringsgodtgørelse

Elever, hvis samlede skolevej beregnet fra bopæl til skole og tilbage er 20 km eller derover, kan få udgifterne til befordring med offentlige befordringsmidler godtgjort.

Ansøgningsskema fås på skolens administrationskontor.

Det er normalt en forudsætning for at opnå befordringsgodtgørelse, at eleven har valgt nærmeste skole (eller af fordelingsudvalget – mod primært ønske – er blevet henvist til den skole, eleven nu går i).

Skolens ringetider

<i>Ma. ti. to. fr.</i>	<i>ons.</i>
8.00 – 8.45	8.00 – 8.40
8.50 – 9.35	8.45 – 9.25
	Morgensamling
9.45 – 10.30	9.45 – 10.30
1. frokost	1. frokost
10.50 – 11.35	10.50 – 11.35
2. frokost	2. frokost
12.05 – 12.50	12.05 – 12.50
12.55 – 13.40	12.55 – 13.40
13.50 – 14.35	13.50 – 14.35
14.45 – 15.30	14.45 – 15.30

Ugentlig timetal i gymnasiet

inden for de muligheder, der findes på Gl. Hellerup Gymnasium.

	Sproglig linie					Matematisk linie							
	1 g	Ny-sproglig gren		Samfundsfaglig gren		1 g	Matem.-fysisk gren		Naturfaglig gren		Samfundsfaglig gren		
		2 g	3 g	2 g	3 g		2 g	3 g	2 g	3 g	2 g	3 g	
Religion		1	2	1	2		1	2	1	2	1	2	
Dansk	3	3	4	3	4	3	3	4	3	4	3	4	
Engelsk	4	* 4	* 6										
Tysk	3	* 3	* 5										
Engelsk eller tysk .				* 3	* 5	5							
Fransk eller russisk	5	3	3	3	3	5	3	3	3	3	3	3	
Latin	4	* 4											
Oldtidskundskab . .	1	2		2		1	2		2		2		
Historie	2	3	3	3	3	2	3	3	3	3	3	3	
Samfundskundskab			* 1					* 1		* 1			
Samfundsfag				* 5	* 5						* 5	* 5	
Geografi	2			* 3	* 2		* 3		* 3	* 2	* 3	* 2	
Biologi			3		3			* 3				* 3	
Biologi m/ biokemi									* 3	* 7			
Kemi						2	* 3		* 3		* 1		
Fysik						3	* 3	* 5	* 2	* 2	* 2	* 2	
Matematik	2	3		3		5	* 5	* 6	* 3	* 3	* 3	* 3	
Legemsøvelser	2	2	2	2	2	2	2	2	2	2	2	2	
Musik	2					2							
Musik el. dramatik		2	1	2	1		2	1	2	1	2	1	
Ialt	30	30	30	30	30	30	30	30	30	30	30	30	

De med * mærkede timer er særtimer for den pågældende gren.

Højere forberedelseseksamen (HF)

Fra 1. maj 1982 oprettedes der HF-kursus på Gammel Hellerup Gymnasium. På grund af den store søgning til HF i det storkøbenhavn-ske område ønskede direktoratet for gymnasieskolerne og HF at oprette syv nye HF-klasser, hvoraf de tre ønskedes placeret på Gammel Hellerup Gymnasium. Et meget stort flertal i lærerrådet stemte for dette.

HF er en eksamen, der er adgangsgivende til videregående studier i lighed med studentereksamen og højere handelseksamen. Til langt de fleste uddannelser gives der adgang på grundlag af gennemsnittet ved den adgangsgivende eksamen, som altså kan være en af de tre ovennævnte. I nogle få tilfælde kræves der tilvalg af særlige fag.

HF er en to-årig uddannelse, som består af et sæt fællesfag, som er obligatoriske for samtlige elever, samt af et sæt tilvalgsfag, som eleverne kan vælge efter interesser og/eller efter de krav, en videregående uddannelse stiller.

Man skal således ikke vælge linie som i gymnasiet, men kan sammensætte en eksamen, som indeholder både sproglige og matematiske fag både på fællesfags- og på tilvalgsniveau.

HF-studiet er delt op i fire semestre, og allerede fra 2. semester er der mulighed for at vælge de første tilvalgsfag. 3. og 4. semester består for en stor del af tilvalgsfag. Udover de kendte gymnasiefag, som altså på HF kan læses på to niveauer, er der mulighed for at læse psykologi på tilvalgsniveau. Herudover tilbydes der på Gammel Hellerup Gymnasium dramatik både som fællesfag og som tilvalgsfag, samt datalære som tilvalgsfag på 2. HF.

Der gives ingen årskarakterer, men kursisterne skal op til eksamen i alle fag med undtagelse af de kreative, når disse læses på fællesfagsniveau.

HF er en meget fleksibel uddannelse, idet det er muligt efter eksamen at supplere med tilvalgsfag på enkeltfagskurser. Disse supplerende tilvalg kan om ønsket indregnes i gennemsnittet, således at man kan forbedre sine muligheder for optagelse ved videregående studier. Endvidere kan man som HF-kursist gå til reeksamination indtil tre gange i hvert fag.

Der er to muligheder for at blive optaget på et to-årigt HF-kursus:

- 1) Man kan optages direkte fra 10. klasse, for så vidt man er fyldt 16 år inden den 1. februar det år, hvor uddannelsen påbegyndes.
- 2) Man kan optages, hvis man er fyldt 18 år og af kurset skønnes egnet til at gennemføre forløbet, d.v.s. hvis man ad anden vej har skaffet sig kundskaber og modenhed, der anses for at kunne opveje de skolekundskaber, der kræves, hvis man går direkte fra 10. klasse.

Begge grupper indkaldes til en optagelsessamtale med HF-kursets

rektor eller studievejleder, hvorefter rektor afgør, om ansøgeren er kvalificeret til optagelse.

Her på Gammel Hellerup Gymnasium har indførelsen af HF været en kærkommen fornyelse i dagligdagen, og vi tager nu med forventning fat på 2. år, hvor vi får færdigudbygget kurset, således at det består af to årgange med hver tre klasser, som har betegnelserne p, q og r.

Fællesfag/tilvalgsfag

Højere forberedelseseksamen omfatter en række fællesfag, som alle skal have. Man kan dog blive fritaget for religion, hvis man tilhører et trossamfund uden for folkekirken. Endvidere skal man før starten på et 2-årskursus vælge mellem fællesfagene formning og musik/dramatik.

Ved siden af fællesfagene skal den enkelte studerende ud fra evner og interesser sammensætte et antal tilvalgsfag svarende til mindst 20 points. Det er klogt at rådføre sig med studievejlederne på kursus, inden man foretager det endelige valg af tilvalgsfag.

Tilvalgsfagene er enten en udvidelse af visse af fællesfagene eller andre fag, som ikke findes som fællesfag. De forskellige fag har følgende pointstal: Biologi 8, matematik 12, engelsk 7, tysk 10, samfundsfag 6, musik 8, formning 8, idræt 8, 3. fremmedsprog (fransk, spansk, russisk eller italiensk) 11, fysik 14, kemi 10, psykologi 6.

Timetal

På de 2-årige kurser opdeles hvert undervisningsår i 2 semestre, således at undervisningen strækker sig over i alt 4 semestre efter følgende plan:

	Antallet af ugentlige timer					Antallet af ugentlige timer			
	1. se- mester	2. se- mester	3. se- mester	4. se- mester		1. se- mester	2. se- mester	3. se- mester	4. se- mester
<i>Fællesfag:</i>					<i>Tilvalgsfag:</i>				
Dansk	3	3	4	4	Biologi. . . .	0	0	4	4
Religion . .	0	0	3	3	Matematik	0	0	6	6
Historie. . .	3	3	3	3	Engelsk . . .	0	1	3	3
Biologi. . . .	3	2	0	0	Tysk	0	0	5	5
Geografi . .	3	2	0	0	Samf.fag . .	0	0	3	3
Matematik	5	5	0	0	Musik	0	0	4	4
Engelsk . . .	4	3	4	4	Formning . .	0	0	4	4
Tysk	3	3	0	0	Idræt	0	0	4	4
Samf.fag . .	2	2	0	0	3. frem.spr.	0	3	4	4
Musik/					Fysik	0	3	6	5
Form	2	2	0	0	Kemi	0	0	5	5
Idræt	2	2	0	0	Psykologi . .	0	0	3	3

På enkeltfagskurserne tilrettelægges de enkelte fag over et eller to år. Undervisningen på tilvalgshold i fagene biologi, matematik, tysk og samfundsfag bygger på fællesfaget i de pågældende fag. Begyndelsestidspunktet for de enkelte hold kan variere en lille smule, men der er fastsat følgende undervisningstimer for de enkelte fag:

dansk	225	tysk tilvalgsfag	160
religion	95	samfundsfag fællesfag	65
historie	195	samfundsfag tilvalgsfag	95
biologi fællesfag	80	musik (tilvalgsfag)	160
biologi tilvalgsfag	130	formning (tilvalgsfag)	160
geografi	80	idræt (tilvalgsfag)	160
matematik fællesfag	160	3. fremmedsprog	175
matematik tilvalgsfag	190	fysik	225
engelsk fællesfag	240	kemi	160
engelsk tilvalgsfag .. 110 evt.	160	psykologi	95
tysk fællesfag	95		

Der holdes eksamen i de enkelte fag ved udgangen af det semester, hvor undervisningen i faget afsluttes. Der er ikke eksamen i fællesfagene musik/dramatik, formning og idræt.

Vedrørende indholdet og omfanget af de enkelte fag henvises til undervisningsministeriets bekendtgørelse af 24. april 1974 om højere forberedelseksamen.

Hvilke rettigheder giver en HF-eksamen?

Højere forberedelseksamen er en bred uddannelse med et stort alment indhold. Den er da også efterhånden blevet anerkendt som optagelsesgrundlag ved de fleste højere uddannelser. HF'ere har således i en del år været ligestillet med studenter ved optagelse på universiteterne.

I en del tilfælde kræves en bestemt sammensætning af tilvalgsfagene. Har man derfor på forhånd et endeligt uddannelsesmål med sin højere forberedelseksamen, er det klogt allerede ved den første samtale med studievejleder eller rektor at drøfte de senere krav om tilvalg.

Bitten Vecht

Eleverne

Skolen havde pr. 1. april 1983 489 elever (245 drenge og 244 piger), fordelt på 24 klasser.

I fortegnelsen nedenfor betegner a, b og c sproglige gymnasieklasser, medens matematiske gymnasieklasser betegnes med x, y, z, u, v og w.

På sproglig linje betyder N nysproglig og S samfundssproglig.

På matematisk linie betyder F fysisk, S samfundsfaglig og N naturfaglig.

På HF er klassebetegnelserne p, q og r.

3a (8 drenge, 13 piger)

N Asmussen, Tine	N Høgsted, Kitt
N Brincker, Annelise	N Jønsson, Karina
N Bruun, Henrik Peter	S Jørgensen, Anne-Marie
N Dahlin, Tina	Kjærsgård
S Frøder, Camilla	N Larsen, Vibeke
S Gjedde, Charlotte Cecilie	S Madsen, Bjørn Anthony Falck
N Greiff, Dorte	N Mavrogenis, Astrid Aglaia
S Grunnet-Jepsen, Ole	S Merland, Lars Bjørn
N Hansen, Nina Wilson	S Smedegård, Søren
N Hermansen, Anne Katrine	N Storr-Hansen, Carsten
N Hornslet, Hans Kruckow	N Tuxen, Bo

3b (3 drenge, 15 piger)

S Bentsen, Susan Elmquist	N Hunæus, Marie
N Bregnsbo, Anne Christine	S Huth, Tina von
N Carlsen, Ingeborg Rishøj Høj- lund	S Köhl, Jesper Menzel Ingo
N Dalgas-Madsen, Birte	N Madsen, Hanne Jermiin
N Graversen, Charlotte Bondo	N Reeh, Regitze
S Grøndahl, Pernille	N Scheitel, Helga
N Hendriksen, Pia	S Sigersmark, Mette Skov
N Hernø, Rune Thorleif	N Sørensen, Karen Bollingberg
N Hjerting, Ellen	S Tomaszewski, Igo Gregory V.

3x (12 drenge, 9 piger)

N Andersen, Lene Steengaard	N Jørgensen, Gitte Eiberg
N Balslev, Hanne	N Ledoseray, Sylvie Marie- Desiree
S Brøns, Joachim	S Lohse, Thomas Feldborg
F Dressø, Henrik Boll	F Mathiesen, Annette
N Eldam, Kirsten	N Pedersen, Jørn Thagaard
F Hansen, Ken Friis	F Petersen, Janne
S Hattens, Erik	N Ploug, Marlene
F Jensen, Bent Hall	N Seebach, Mette
F Jensen, Dan	N Tolstrup-Møller, Jakob
F Jensen, Frank Dan	N Tulstrup, Søren
N Jensen, Jesper Søndergård	

3y (11 drenge, 9 piger)

F Bjerghave, Peter	N Linnet, Lisbeth
F Bork, Tine	S Nielsen, Birgitte
F Corneliussen, Henrik Sewell	N Nielsen, Henrik Ingemann
S Hattens, Charlotte	F Nielsen, Kai Axel
F Hoffmann, Niels-Henrik	F Nielsen, Kay Lang
N Höök, Merete	F Nielsen, Torben
F Jensen, Bo	N Odgaard, Jens Molbech
F Jensen, Torkil Fischer	S Pedersen, Birgitte Morits
F Jørgensen, Birger	N Poulsen, Anni Hougaard
F Kierstein, Charlotte	N Schmidt-Hansen, Ulla

3z (14 drenge, 5 piger)

F Andersen, Anette Rom	F Lindskog, Susanne
F Boutrup, Frank	F Lundt, Martin
N Broch, Jacob Trampe	S Nielsen, May-Brit Ostensen
F Christoffersen, Lars Krog	S Pedersen, Michael
F Clausen, Tomas	S Pelvang, Kerim Allan Callberg
F Frandsen, Peter Glob	F Petersen, Henrik Louis
F Frederiksen, Christian	N Salomonsen, Maria
F Hostrup-Pedersen, Henrik	S Stahlschmidt, Birgitte
N Jensen, Birger Nygaard	N Sørensen, Rolf Sass
F Krogsgaard, Charles	

3u (11 drenge, 8 piger)

F Anderlo, Eva	F Nielsen, Dorthe Charlotte
F Bang, Søren	F Nielsen, Michael Buch
F Eskildsen, Lene Højland	F Nøjgaard, Eva Ruth
N Grandjean, Carl Christian	F Pagh, Jørgen Kruse
F Hanson-Nortey, Ernest	N Rasmussen, Michael Rømer
F Jacobi, Henrik Hugo	N Rozarth, Henriette Cordes
N Jacobsen, Karsten	F Schledermann, Anne
F Kragh, Peter	F Sørensen, Britta Lende
F Møller, Rasmus Emil	F Yde, Mette Wassard
F Nielsen, Carlsen Witt	

3v (9 drenge, 9 piger)

S Christensen, Flemming	F Kirkby, Nikolaj Søren
F Freemann, Martin	S Mortensen, Laila
F Hartvich, Helle Ann	F Mortensen, Ole Stanley
S Holm-Nielsen, Miram Elisabeth	N Palmberg, Tine Christina
F Hoverby, Jens-Erik	N Petersen, Anne Christine
S Hutter, Pia	F Rosenquist, Christian
S Jacobsen, Kate Østergaard	S Steffensen, Peter Berg
F Jønsson, Michael Ove	F Saabye, Erik
F Jørgensen, Mette W.	N Tholstrup, Cecilie Tine Charlotte

2a (4 drenge, 13 piger)

N Burton, Pernille	N Jensen, Lone Anita
S Christensen, Caroline Barbut	N Klemensen, Eva Maria Foged
N Eriksen, Jacob Bro	S Kristensen, Yvonne
S Flenskov, Kim Pierre	N Laursen, Ole Stig
S Gramstrup, Christina	S Lawson, Nannet
N Grann, Lisbeth	S Lund, Mette
S Hansen, Kirsten Vibeke Egedal	S Rasmussen, Lene Rafn
S Hasbo, Mette Lene	N Sørensen, Trine
N Hassan, Henrik Tareck	

2b (6 drenge, 14 piger)

S Bach, Christina Susanne	N Kleff, Charlotte van
S Bay, Christina Elisabeth	N Madsen, Jesper Olfert
N Blædel, Pia Dons	N Neubert, Berit
N Christiansen, Henriette Nørregaard	N Rasmussen, Lisa
S Drostby, Paolo Michael	S Rosberg, Søren
S Galindo, Marcel	N Thempter, Jeanett
N Galst, Erik	N Taarup, Charlotte Elena
N Hansen, Susan Perch	S Ulrich, Jeanette
S Ipsen, Claus Jørgen	S Vemmer, Mette
N Kirchheiner, Hanne	N Visholm, Eva Dittrich

2x (12 drenge, 6 piger)

N Astrup, Anette Brasch	F Johansen, Jan Bøcker
N Broström, Søren	F Kjærsgaard, Claus Jul
F Eskildsen, Lars Erik	S Madsen, Karthrine Bohus
S Frederichsen, Betina Klein	F Maack, Birger Lomholt
F Guta, Andrezj Viestaw	F Peters, Frank Andreas Werner
S Hvidbjerg, Jeppe Andreas	F Shek, Chut Kiu
N Jemec, Barbara	S Skibstrup, Jesper
F Jensen, Lene Bæksgaard	S Steen, Flemming Orla
F Jespersen, Lars Chr. Dyre	F Aabling, Steen Øyvind

2y (14 drenge, 5 piger)

N Albrechtsen, Ellen Louise	F Knudsen, Jon Iver
S Andersen, Boris	F Krogsgaard, Helle
N Arnesen, Steen	S Olsen, Jan Løwe
N Berlac, Peter Anthony	N Petersen, Kenneth
S Boel, Christian Esper	F Poulsen, Henrik Kaare
S Christensen, Jon Thøger	N Quaade, Anne Sophie
S Felding, Morten	S Süberg, Kenneth
F Hansen-Thybjerg, Anne	N Sørensen, Bettina Birring
N Jensen, Michael Poul Winther	S Truelsen, Niels Storm
F Jordan, Claus	

2z (11 drenge, 8 piger)

F Bruun, Morten	S Krag, Peter
F Carlsen, Peer Højlund Riishøj	S Kruhl, Christian
N Christensen, Jan Fallinge	F Malskær, Bjørn
S Christensen, Ole Bendix	F Møllerup, David Hal
F Eichhorst, Regina Ingrid	S Olrik, Susanne Elisabeth
F Friis-Hansen, Lennart Jan	F Pedersen, Anne Kirstine
N Hansen, Anette Pagh	S Pontoppidan, Niels Clod
F Jart, Thyra	F Raben, Peter
F Jensen, Helle Mølgård	F Wodiczka, Eva
S Kim, Yun Mi Esbak	

2u (10 drenge, 6 piger)

S Arildsen, Peter	F Lindblom, Peter Aude
N Christiansen, Svend Egil	F Lunde, Jens Christian
F Filipczak, Robert	S Löfvall, Peter
N Gram, Anne	N Møller, Morten
F Hansen, Jørgen	N Pedersen, Lars
N Hertz, Bettina	S Pedersen, Mette
N Jacobsen, Vibe Nørskov	S Sjørman, Camilla
S Jensen, Flemming	S Tolderlund, Maria Elisabeth

2v (13 drenge, 6 piger)

N Andersen, Birgitte Riis	S Hamburger, Lis
N Andersen, Charlotte Fredsøe	F Hostrup-Pedersen, Peder
F Andersen, Steen Iver	N Jensen, Ove Martin V. Kalum
N Berg, Susanne Lynggaard	F Justesen, Marianne Søs
N Christensen, Annette Michelle	F Lassen, Claus Funch
N Christiansen, Michael Viuf	N Lauemøller, Flemming Peter
S Eichel, Theis	N Malmstrøm, Dan Böök
F Folkenberg, Peter Steen	F Parniewicz, Cezary
Dahlmann	S Skogstad-Jensen, Lars
N Forsing, Jan	N Stuch, Henrik Niels Erik

2w (15 drenge, 4 piger)

F Abildstrøm, Steen Zabell	F Hansen, Frank Haupt
S Abraham, Tommy	S Jensen, Peter Lundholm
F Alva-Jørgensen, Karsten	N Jørgensen, Charlotte
N Andersen, Martin Kvist	N Jørgensen, Chr. Nicolai Philip
N Bundgaard, Peter Arne	N Lisborg, Thomas Bruno
N Clausen, Christian	S Madsen, Henrik
N Dahlin, Thomas	F Nielsen, Charlotte Hedemark
F Frandsen, Erik Philip	F Pedersen, Jan Soldan Pehrsson
N Frederiksen, Winnie	N Repsdorph, Anne Kaper
F Friis-Mikkelsen, Peter	

1a (6 drenge, 20 piger)

Bartholdy, Anne Marie	Kapsch, Charlotte
Brøns, Julie	Kean, Susan Engelskov
Cadwallader, Anne-Marie Desiree	Klausen, Lars Lykkeholm
Falkenberg, Charlotte Gredser	Lauritzen, Stig Tim
Fjeldberg, Anne Louise	Rasmussen, Lone
Fritz-Rasmussen, Elsebeth Boisen	Rathsack, Charlotte
Grassi, Bruno	Rebeiz, Mikaela Georg
Grundtvig, Hans Kaare	Roepstorff, Josefine de
Hansen, Lykke Friis	Sabelski-Scheider, Helle Carina
Hardt, Else-Birgitte	Sanders, Ulrik Jan
Hillingsø, Ellen	Westh, Sarah Dyveke
Jansen, Bettina	Willumsen, Hans Rasmus
Johannesen, Britt Torni	Ørum, Marie-Therese Rottbøl

1b (7 drenge, 19 piger)

Andersen, Lisbeth Raarup	Jensen, Michael Christian Remy
Andersen, Mette Juhl	Kauman, Marie-Louise
Bang, Camilla Padilla	Kristiansen, Charlotte
Bjerghave, Charlotte	Laraignou, Catherine
Breidahl, Ulrik	Lauemøller, Camilla Louise
Bøgel, Annette	Majgaard, Thomas
Dalby, Charlotte Pia	Müllertz, Katrine Mikala
Friis, Nanna	Olrik, Pia Therese
Færnstrom, Lars Olof	Schierbeck, Nicolai Ulrik
Gadegaard, Lone	Schlawitz, Madeleine
Hallager, Lissen Kolthoff	Thuge, Anders From
Hem-Hansen, Lene	Valentin-Petersen, Anders
Jensen, Christa Raahauge	West, Claudia Helen Dreyer

lx (15 drenge, 10 piger)

Andersen, Marianne Rom	Landgreen, Lars Quie
Andersen, Ulf Ragn	Larsen, Kim Lilhammer
Boserup, Michael	Laursen, Andreas Steen Myllerup
Buchwald, Frederik Fourinaies	Maack, Annette Lomholt
Christensen, Hans Dam	Nielsen, Morten Buchardt
Cornelius-Knudsen, Charlotte	Nielsen, Svend Erik Risom
Kamilla	Pedersen, Christina Denice
Gravesen, Christian Bondo	Sylvest
Grøn, Carsten Ancher	Pilvad, Henrik
Holbæk, Jesper	Ravn, Christian
Ishøj, Nadja Glahn	Skjødt, Eva Hoelgaard
Jensen, Kenneth Raahauge	Vilandt, Helene Agerbæk
Johansen, Susanne	Willumsen, Mia Zoëga
Kring, Trine Charlotte	

ly (16 drenge, 8 piger)

Andersen, Peter Michael	Klan, Mikala Sander
Bjøløw, Christian	Kokfelt, Thomas Find
Clausen, Peter	Kuhl, Johan Verner Treschow
Dahlgaard, Dorte	Nielsen, Anders Erik
Dige, Gorm	Nielsen, Dorte Lisbeth
Hein, Peter Thorkild	Nielsen, Morten Witt
Hjorth, Liselotte	Pedersen, Berit Grothe
Holm, Hans Henrik	Poulsen, Lone
Hugod, Peter	Rasmussen, Lars Kim Rafn
Høegh, Carsten	Rutzou-Hjelmkrone, Peter
Jacobi, Ulrik	Stahlschmidt, Anders
Jensen, Lis Hentze	Wishoff-Jensen, Bettina

lz (16 drenge, 9 piger)

Albers, Rene	Jacobsen, Jens Michael
Andersen, Jeanne Mandrup	Kristensen, Bo Allan
Balling, Lars Bertel	Larsen, Jeanett
Buhrmann, Charlotte Maria	Littau, Michael
Christensen, John	Lorentzen, Stig
Falsled, Trine Tanja	Mathiesen, Pia
Hagman, Christina	Mortensen, Dorte Cathrine
Hansen, Bo Weye	Winkler
Hansen, Linette	Odgaard, Lars Molbech
Hauerslev, Lars Johannes	Olsen, Henrik Stig
Hermann, Ida	Pedersen, Søren Kobbernagel
Hørlyck, Christian Viggo	Prebensen, Henrik Chr. Skovsen
Jacobsen, Jan Sander	Strøe, Thomas

Iu (17 drenge, 8 piger)

Albrechtsen, Thomas	Jacobsen, Christian Rolf
Andersen, Henrik Hove	Jønsson, Thomas Rahbæk
Andersen, Per Bruun	Kolster, Jes Rødgård
Bendtsen, Charlotte	Lundblad, Christian
Berg, Dorte	Munch-Fals, Jakob Norrild
Brønsted, Martin Sebastian	Pedersen, Marianne Willems
Bahnsen	Perlman, Rikke
Chaudhry, Rubina Rahat	Petersen, Marie Louise
Dullum, Bjørn Kim	Scharstein, Peter Lauring
Eriksen, Pia Siersted	Scheider, Paul Anton
Guildal, Jakob Nicholas	Sontidech, Jack Bering
Hagedorn-Olsen, Camilla	Thulstrup, Peter Andreas
Hesselberg, Christian	Tullin, Jesper

Ip (8 drenge, 11 piger)

Andersen, Pia Elisabeth	Johnsen, Søren Michael
Armgård, Mads Peter	Jørgensen, Peter
Beth, Annette	Louw, Marie Junita Fly
Bresler, Lars Henrik	Magius, Bettina von
Bækskov-Jensen, Henrik Steen	Pantmann, Pernille
Darville, Karin Margrete	Pedersen, Peter
Grevsen, Morten Kronborg	Pedersen, Tina Hougbo
Jensen, Connie Elisabeth	Rendtorff, Inge Benedicte
Jepsen, Ane Madvig Håhr	Sønderberg, Hans
Johannesen, Ellen Marie	

Iq (4 drenge, 18 piger)

Andersen, Majbritt	Jensen, Lisbeth Schouw
Bornkessel, Jean Charlotte Theil	Juul, Annette
Brandt, Christina Louise	Juvik, Christine Marie
Brewer, Michael Edward	Massri, Nivin
Christiansen, Bettina Ølsted	Møller, Morten
Fobian, Helle-Mia	Mørch, Maria Sabrina
Frederiksen, Pia	Petersen, Vivi Angela
Gregory, Hellen Maria	Sonne, Teresa
Hansen, Dian Maria Østergaard	Staun-Olsen, Bettina Milling
Henriksen, Ole	Svendsen, Peter
Holst, Helene Echwald	Wayens, Brynja

1r (3 drenge, 11 piger)

Agger, Lotte Lise

Andersen, Else Birgitte

Bondorff, Anette

Christensen, Anja

Egekvist, Gerda

Fausing, Kim Harrithøj

Grodin, Dominique

Jensen, Anita Merete

Nielsen, Lisbeth

Olsson, Stig Buus

Pedersen, Dorte Bodekær

Rasmussen, Lene

Schlosser, Mette Susanne

Thorsted, Frans Teddy

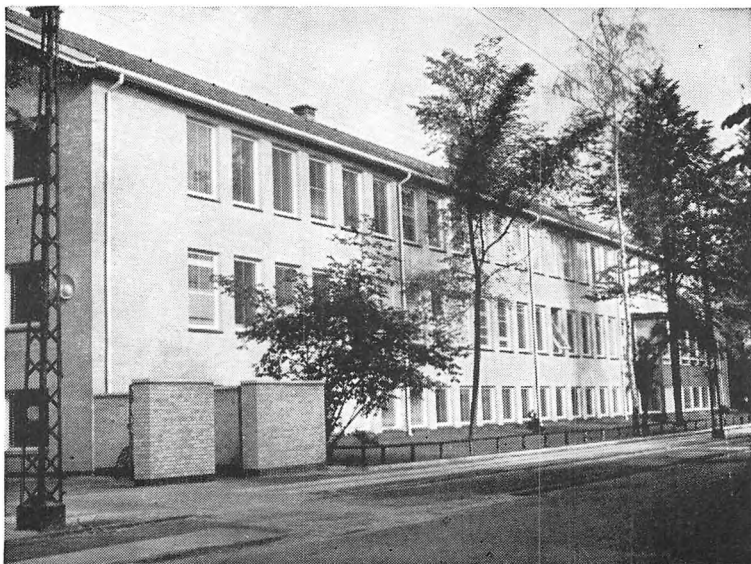

TRÆK FRA SKOLENS LIV

Elevrådet

Elevrådet har i det forløbne år haft en større tilslutning, end det har været tilfældet de tidligere år. – Vi håber, at denne opbakning fortsætter næste skoleår, – således at vi kan få elevrådet til at fungere »gnidningsløst«.

Elevrådet besluttede i starten af skoleåret, på grund af HF-kursernes elever, – at udvide elevrådet, sådan at det nu tæller medlemmer både fra gymnasiet og fra HF-kurserne.

Elevrådet har i løbet af skoleåret medvirket til afholdelse af fællestimer, bl.a. Jacob Holdt's spændende »Amerikanske Billeder«.

Elevrådet har endvidere fremsat forslag til og medvirket i beslutninger om de ombygninger, der er foretaget på skolen i det forløbne år.

Et udvalg i elevrådet planlægger nu i foråret 1983 et gennearbejdet forslag om emneuge i det kommende skoleår.

– Vi håber, at også skolens kommende elever vil slutte op om elevrådet, sådan at vi kan få et elevråd, der tager del i skolens liv og bidrager til at forbedre elevernes arbejdsvilkår.

Præsidiert ved
Christian Grandjean

Medlemmer af præsidiet:

Peter Löfvall, 2u

Brynja Wayens, 1q

Birgitte Andersen, 1r

Christian Grandjean (kontakt-
mand)

Søren Brostrøm, 2x

Majbritt Andersen, 1q

Igor G. V. Tomaszewski, 3b

Fællesudvalget

»Fællesudvalget« er skolens kontaktorgan, mellem rektor, lærerråd og elever.

Udvalget har 9 medlemmer, heraf 4 valgt af og blandt eleverne. Dets opgave er gennem gensidig information og forhandlinger at fremme samarbejdet mellem lærere og elever. Det træffer afgørelse om afholdelse af introduktionsdage, emnedage og emneuger, fællestimer, studiekredse samt andre sager, der vedrører elevernes trivsel som f.eks. skolefester og sportsstævner m.m.

Medlemmer af fællesudvalget:

Rektor Frode Andersen (formand)

Lektor Kai Steendahl

Adjunkt Anders Larsen

Adjunkt Finn Hoe

Adjunkt Birgit Qvistgaard

Elev Søren Brostrøm, 2x

Elev Peter Löfvall, 2u

Elev Majbritt Andersen, 1q

Elev Brynja Wayens, 1q

Skolebladet

Skolebladet har nu eksisteret i 73 år og hører til blandt de traditioner, som sætter præg på GHG.

Skolebladet drives og ledes af eleverne selv. Det betyder, at vi arbejder helt uafhængigt af skolens ledelse, og at alle kan skrive, hvad de vil, idet vi er selvcensurerende.

Bladets økonomi bliver også administreret af eleverne selv og giver som regel et lille overskud.

Når et nyt blad skal produceres, begynder det med, at redaktionen samles og finder ud af, hvad bladet skal indeholde.

Indholdet kan spænde over alt, lige fra fotoreportager og til noveller, vandede vitser og meget andet.

Når materialet er indsamlet, begynder vi at renskrive og opsætte for tilsidst at sende bladet til et trykkeri, som gør den sidste del af arbejdet for os.

I de senere år har vi på redaktionen desværre måttet notere en dalende lyst fra elevernes side til at ytre sig i vores blad. Derfor er det blevet stadig mere almindeligt, at det er redaktionen, som leverer alt materialet til bladet.

Vi håber, at du vil være med til at rette op på dette i det nye skoleår, ved f.eks. at skrive noget til vores blad, eller hvis du har lyst: deltage som aktivt redaktionsmedlem!

Vi fra redaktionen synes i hvert fald, det er sjovt og meningsfyldt at se bladet udvikle sig, lige fra det første redaktionsmøde og til det færdige produkt bliver sendt på gaden.

I årets løb har følgende elever siddet i Redaktionen:

Elsebeth Fritz-Rasmussen, 1a

Henrik T. Hassan, 2a

Claus Jørgen Ipsen, 2b

Peter Krag, 2z

Igor G. V. Tomaszewski, 3b

Ole Bendix Christensen, 2z

Igor G. V. Tomaszewski, 3b

Fri idræt

I september deltog skolen i Gymnasieskolernes Landsatletikturnering med 15 piger og 36 drenge. Regionsstævnet på Gentofte Stadion blev vundet af Gl. Hellerup, selvom skolen ikke vandt de to grupper, som sendte deltagere til finalestævne.

Skolemesterskaber i atletik 1982

Ved de individuelle skolemesterskaber i atletik kåredes følgende mestre:

Lars Bresler, 1p

Søren Smedegaard, 3a

Kamilla Cornelius-Knudsen, 1x

Gitte Jørgensen, 3x

Peter Clausen, 1y

Bo Jensen, 3y

Henrik Holm, 1y

Henrik Ingemann Nielsen, 3y

Lone Poulsen, 1y

Lars Christoffersen, 3z

Mette Lene Hasbo, 2a

Rolf Sass Sørensen, 3z

Kenneth Petersen, 2y

Søren Bang, 3u

Anne-Marie Kjærsgård

Ernest Hanson-Nortey, 3u

Jørgensen, 3a

6-kampspokalen vandtes af Søren Bang, 3u.

Frisport

Der har i det forløbne år været dyrket følgende idrætsgrene uden for skoletiden:

- Atletik: Træning i forbindelse med deltagelsen i Gymnasieskolernes Landsatletikturnering.
- Basketball: Træning for både drenge og piger i forbindelse med deltagelsen i Gymnasieskolernes Basketballturnering.
- Svømning: Undervisning én gang om ugen i Kildeskovshallen.
- Volleyball: Træning for både drenge og piger i forbindelse med deltagelsen i Gymnasieskolernes Volleyballturnering.
- Grundtræning: Interesserede drenge har arbejdet med træningsprogrammer til forbedring af kondition og muskelstyrke.

Skolens egen idrætsdag

Idrætsdagen blev afviklet som en intern bolddag d. 20. september 1982, hvor eleverne kunne vælge mellem basketball, fodbold, håndbold og volleyball. I alt blev der spillet 191 kampe med ca. 80 elever som dommere.

Alle elever spillede mindst 3 kampe. Fritagne elever hjalp til med stævnets afvikling.

Da GHG opdagede Columbus

I det program, som en gruppe elever havde lavet til skolekomedien i år, kunne man se, at der siden 1912 hvert år har været opført skolekomedie på Gammel Hellerup Gymnasium på nær 4 år i 50'erne.

Såvel som det er flot at kunne fastslå dette – er det også flot at betragte de projekter, som har været fyret af tidligere. Ambitionsniveauet har til tider været højt. Og det er det stadig! Der har været talrige Fo-opførelser i Danmark på mange professionelle scener og ofte har man sagt, »at Dario Fo er så italiensk, at vi danskere ikke kan spille ham« »Tempoet er for voldsomt – platheder og gags er for langt ude i forhold til vort nordiske temperament«.

Det er altså halsløs gerning at ville spille Fo – og så endda med amatører. Men 125 ivrige unge mennesker fra 2g og 1 HF besluttede i slutningen af oktober alligevel at forsøge at sætte et Fo-stykke op: Christoffer Columbus. Et historisk stykke og derfor et udstyrsstykke. Vores kostumbudget havde nær sprængt alle rammer. Til gengæld havde vi i år nogle af de flotteste kostumer i mands monde – syet på skolen af en gruppe meget dygtige og arbejdsomme piger.



Hjemmeidyl hos Isabella og Ferdinand.

En række arbejdsgrupper blev nedsat, og vi fandt hurtigt ud af, at stykket skulle udstyres både med sang- og dansenumre. Scenografi-gruppen begyndte at give scenen krop. Columbus var ved at tage form. Gennem to måneder arbejdedes der intenst i alle grupper, og måske på maske blev strikket ind i den stortrøje, som en teaterproduktion er. Fantasien blomstrede og satte originale farver på. Alle ydede deres yderste for at opnå et fælles, flot resultat.



Columbus sørger for, at der bliver plads til nye sømænd i forestillingen.

I dagene 27.-29. januar løb en vellykket og engageret forestilling af stabelen. Forestillingen solgte. Successen var hjemme – og alle var glade.

Efter forestillingen om lørdagen holdt vi et nachspiel, smukt iscenesat af Birgit Qvistgaard og Bitten Vecht, hvor vi alle for sidste gang i denne omgang kunne være sammen om den fælles oplevelse at have skabt noget sammen. Her kunne vi også være sammen med rektor, Børge Sonn og Erling Blok, som begge har hjulpet os med det praktiske, og med vores kasserer Thorkild Holm, som bjergede os økonomisk i land. Også ved denne lejlighed blev det demonstreret, at skolekomedien er en vigtig murbrækker i forhold til at nedbryde skellene mellem klasserne og andre kunstige barrierer, som skolens dagligdag sætter op mellem de mennesker, som færdes her.

Jeg tror, at vi alle til tider har syntes, at det var hårdt, men både Klaus Vecht, som har stået for musikken, Birgit, vores koreograf, Gunner Frøberg og jeg selv, som har været instruktører, har alle syntes, at resultatet var anstrengelserne værd, og vi siger tak for et godt samarbejde og en flot indsats!

Sven Engelbrecht

Teaterudflugt i lokalmiljøet

I pausen var foyeren fuld af folk, man kendte fra skolen. Det var hyggeligt og lidt underligt privat, da 100 2g'ere sidste år efter skolekomedien først gæstede Det ny Teater for at se »Cabaret« og derefter var i Bellevueteatret for at se »Frit fald«. Det var stemningen og sammenholdet fra skolekomedien, som blev pudset op ved igen at have en fælles oplevelse, som ikke direkte havde noget med skolen at gøre.

Den 15. april i år prøvede vi at gentage succesen. Så 200 elever fra 2.g og 1. HF, som havde været sammen om dette års skolekomedie, 3. g'ere, som mindedes sidste år samt venner og bekendte drog til Bellevue for at se »Drømmen om Tvillingerne«. Denne forestilling er Bellevueteatrets nye forsøg på med musikalske topscorere som Sanne Salomonsen og Kasper Winding og med balletmesteren, Peter Martins, som koreograf at nå ud til en ny generation af teatergængere.

Det lykkedes og vi havde en hyggelig aften.

Sven Engelbrecht

Teatertilbud

Eleverne har i årets løb haft mulighed for gennem ARTE at købe billetter á 15 eller 20 kr. til de fleste forestillinger på de københavnske teatre (bortset fra Det kgl. Teater, der har sin egen ungdomsrabatordning), og der er frit valg med hensyn til teater og dato. Ordningen gælder for alle under 25 år, der er under uddannelse. Billetterne formidles af skolens ARTE-repræsentant, adjunkt Sven Engelbrecht.

Musik uden for skoletiden

GHG-koret har under ledelse af lektor Viggo Kirk afholdt prøver hver onsdag kl. 19-21. Koret medvirkede i Lucia-optog i Restaurant Peder Oxé og sang ved Skovshoved Kirkes adventsgudstjeneste og ved en underholdningsaften på »Tranehaven«. Koret deltog også i forårskoncerten.

Skolerejser

Studietur til Rom september 1982

I ekskursionsugen 24. september – 2. oktober 1982 drog lektor Willy Rasmussen og undertegnede med 13 elever fra 3aN til Rom. Vi rejste med Tjæreborg og var indkvarteret på Hotel del Sole, der ligger lige ved Pantheon, og som i det hele taget er centralt beliggende for de steder, vi skulle se.

Formålet med turen var at uddybe kendskabet til romersk kultur og se nogle af de monumenter og lokaliteter, som vi havde beskæftiget os med i både historie og latin. Bortset fra en tur til Ostia, Roms gamle havneby, bestod programmet af slentreture rundt i Rom. Om formiddagen var turene obligatoriske, mens eleverne om eftermiddagen kunne gå med os eller på egen hånd. Vægten lå på oldtidens Rom, men under lektor W. Rasmussens kyndige vejledning så vi også en del kirker og klostergårde.

Det var rart at se, at eleverne følte en vis tilfredshed ved at kunne oversætte latinske inskriptioner, og det var uden tvivl givtigt at blive konfronteret med mindesmærker, som indtil da havde virket fjerne og abstrakte.

De lune aftener nød vi på hyggelige spisesteder omkring fontænerne, og hvor livet i Rom ellers udfoldede sig.

Marianne Lüttichau



Gl. Hellerupere studerer Colosseum.

Studietur til London september 1982

Fra april til oktober deltog 3bN og 3abS i et tværfagligt projekt mellem engelsk og samfundsfag om indvandrerproblemer i Danmark og England.

I København besøgte de forskellige grupper den tyrkiske Arbejderforening og diverse pakistanske og tyrkiske småhandlende, som de interviewede om deres integration eller mangel på samme i Danmark. Den tyrkiske repræsentant i Københavns Borgerrepræsentation besøgte os på skolen og gav et udmærket indblik i nogle af de danske immigrationsproblemer.

Anden del af projektet var en arbejdsuge i London, hvor eleverne på tværs af klasserne var delt op i 4 grupper, der koncentrerede sig om henholdsvis East End, Kilburn, Brixton og Brent.

Grupperne arbejdede hver for sig i de ovennævnte kvarterer med hver deres indvandrergruppe – fortrinsvis Vestindere, Indere og Bangladesherere. Vi havde hjemmefra udarbejdet arbejdshypoteser og på grundlag af disse lavet interviewskemaer med henblik på samtaler med indvandrere, lokale englændere og diverse myndigheder.

Vore kontakter i London havde allerede inden vor ankomst tilrettelagt elevernes arbejdsdage på en så energisk måde, at kun de færreste fornemmede nogen forskel i arbejdsbyrde fra det daglige arbejde herhjemme. Generelt arbejdede grupperne i deres respektive kvarterer hver dag fra kl. 9 til godt ud på eftermiddagen, ligesom de fleste af dem havde aftenaftaler.

Fritiden tilrettelagde eleverne selv med teater- og museumsbesøg.

Efter hjemkomsten fra London blev udbyttet af turen illustreret af skiftlige specialer, som fuldt ud bekræftede vore forventninger om, at der slet ikke er nogen sammenligning mellem et sådant praktisk projekt og en mere traditionel teoretisk undervisning. Specialerne demonstrerede et indgående kendskab til såvel indvandrenes som modtagerlandenes problemer – foruden et glædeligt engagement i disse problemers mulige løsning.

Susanne Vogelius & Gunner Froberg Petersen

Studievejledning

Studievejledningen varetages af fire studievejledere: Adjunkt Hans Bauerlund, lektor Inger Jølver, adjunkt Anders Larsen og adjunkt Bitten Veht.

Alle skolens klasser er omfattet af ordningen. Den fungerer på den måde, at der til hver klasse er knyttet en studievejleder, som følger klassen gennem hele gymnasietiden.

Studievejlederen møder de nye elever i 1g i forbindelse med introduktionsugen, – ved orienteringen i studieteknik samt ved grenvalgsorienteringen.

I 2g og 3g tager studievejlederen sig af erhvervs- og uddannelsesorienteringen samt tilrettelæggelsen af studie- og erhvervsorienterede arrangementer på skolen og evt. på andre institutioner. Alle elever har adgang til at træffe studievejlederen i dennes træffetider, som for hvert skoleår er opført på opslagstavlerne ved studievejlederkontoret i kælderen samt ved rektors kontor.

Studievejlederne kan også træffes telefonisk på 01 - 62 03 07.

Studievejlederne har to funktioner: Dels skal de tage sig af den kollektive orientering, d.v.s. erhvervsorientering, studieteknik og grenvalgsorientering, og dels står de til rådighed for eleverne i individuelle spørgsmål. Der kan her være tale om personlige eller familiemæssige forhold, spørgsmål vedr. grenvalg eller valg af uddannelse eller erhverv, stipendiemuligheder, gymnasiale suppleringskursus, ordblindundervisning m.v.

I løbet af de år, studievejledningen har fungeret, har den i høj grad vist sin berettigelse. De individuelle træffetider udnyttes i spidsbelastnings-

perioder så meget, at det er nødvendigt at bestille tid. Også lg'ere, som tidligere var mere tilbageholdende med at opsøge studievejlederen individuelt, er nu så kendt med ordningen, at de er hyppige besøgende.

Studievejledningen arbejder tæt sammen med andre vejledergrupper, f.eks. med folkeskolens udvidede skolevejlederordning.

I 1979 er der etableret et formelt samarbejde mellem alle vejledergrupper, det såkaldte vejledersamarbejde. F.eks. kan gymnasiets studievejledere i høj grad have udbytte af at samarbejde med studievejledningen på universiteter og højere læreanstalter, med erhvervsvejledningen, med studievejledningen på de tekniske skoler og handelsskolerne samt som nævnt med folkeskolens udvidede skolevejlederordning. Denne er etableret i de fleste kommuner og indebærer, at skolevejlederen i to år, efter at eleven har forladt folkeskolen, kan have kontakt med eleven og hjælpe hende/ham til rette, hvis vedkommende skulle have valgt en forkert fortsat skoleuddannelse.

Bitten Vecht

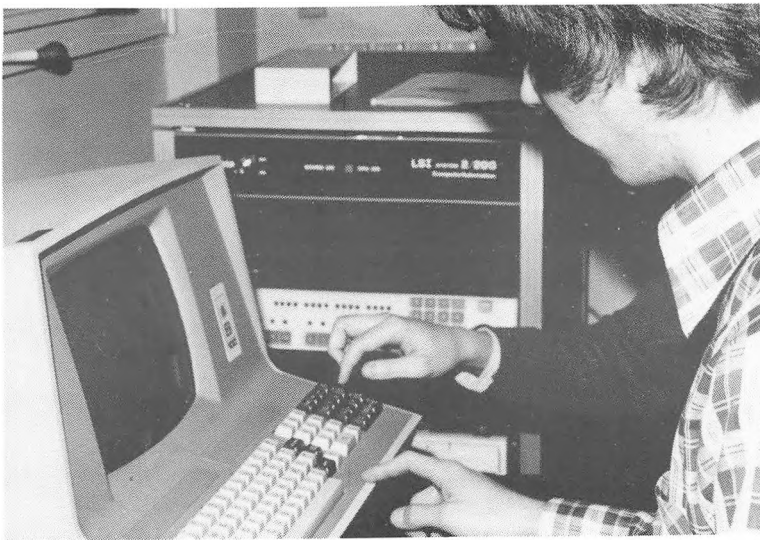

EDB

Skolen fik i januar 1978 sit første dataanlæg, der har været i fuld drift lige til efteråret 1982, hvor driftsforstyrrelser begyndte at melde sig. Vi

havde dog forudset, at dette ville ske og havde derfor anskaffet to mikrodatamater til afløsning. I januar 1983 anskaffede vi endnu en mikrodatamat, og vi håber på at få mulighed for snarest at indkøbe flere mikrodatamater. Udviklingen indenfor dette område har været kolossal i de senere år. I 1978 kostede en arbejdsplads ca. 50.000 kr., men kan nu fås for ca. 10.-15.000 kr.

I undervisningen er data-udstyret først og fremmest blevet anvendt i matematik og fysik i forbindelse med specialer, men flere matematiklærere bruger i lg nogle timer på at introducere udstyret for eleverne. Hvert år afholdes der studiekredse for særligt interesserede elever.

Elever, der har lært at betjene udstyret, kan om eftermiddagen og i mellemtimer benytte det. Det er tit en forbløffende kreativitet, der her lægges for dagen, og mange elever får ved dette arbejde en ganske god viden om en datamaskines opbygning og funktion.

I skoleåret 1983/84 har vi planlagt flere forsøg med datalogi, som dog, mens dette skrives, endnu ikke er blevet godkendt i Direktoratet for gymnasieskolerne og HF. Det drejer sig om et forsøg med datalære som tilvalgsfag på HF, et forsøg med inddragelse af et datalogisk emne i matematikundervisningen i en 3gmF klasse og om et forsøg, hvor alle elever i lg får et indledende kursus om den nye datateknologi. Dette kursus er et stort anlagt forsøg, hvor fagene dansk, historie, samfundsfag, matematik og fysik bliver inddraget.

Skolens administration benytter dataudstyret til udskrivning af elevlister m.m.

Niels Martin Hansen

Studiekredse

Det har været afholdt 2 studiekredse i programmering ved adjunkt Carsten Boeck Petersen og adjunkt Finn Hoe.

Introduktionsugen

Efter at have gået i folkeskole i 9 eller 10 år oftest på den samme skole, hvor man har opnået stor tryghed, kammeratskab og et nært forhold til lærerne, kommer man i gymnasiet eller på HF. En ny skole – nye bygninger, kammerater, lærere, andre undervisningsformer og adfærdsnormer.

Det kan være hårdt at starte på den første skoledag med at blive konfronteret med alt det nye, så derfor prøver vi her i den første tid at lave en »blød landing« – en introduktionsuge til GHG.

Denne »introduktionsuge« har haft mange former gennem sin 10-årige eksistens, men har i de sidste år været splittet op i to dele. Den ene del

bestående af enkelttimer de første tre dage, hvor klassen sammen med en lærer beskæftiger sig med emner, som ikke står på skemaet, men som er relevante for de nye elever. Den anden halvdel består i en hyttetur senere på året, hvor klasserne parvis sammen med lærere i tre dage er sammen og væk fra skolen.

Indholdet i introduktionstimerne sidste år var først og fremmest en præsentationsrunde, rundvisning på skolen, elevrådorientering, studievejledning og fælles folkedans. Endvidere lavede de enkelte lærere individuelle udflugter med deres klasser og foranstaltede forskellige former for kommunikationsøvelser for at skabe fællesoplevelser og fremme kontakten eleverne imellem.

Hytteturen er anlagt med dobbelt sigte. Først for at få eleverne til at diskutere overgangen fra folkeskole til gymnasium/HF og eventuelle specifikke problemer i klasserne gennem rollespil og diskussioner. Dernæst at få eleverne til at arbejde sammen praktisk om madlavning, rengøring, sportslige aktiviteter og hjemlig hygge. Former for samarbejde, som ikke kan indpasses i en normal skoledags mønster, men som alligevel kan have stor positiv effekt på en classes sociale miljø. Disse hytteture er i det store og hele forløbet til stor tilfredshed både for elever og deltagende lærere, som ved hjælp af opsamlede erfaringer har kunnet justere introduktionsugen fra år til år efter elevernes skiftende behov.

På introduktionslærernes vegne
Sven Engelbrecht

Understøttelser, belønninger og gaver

Statens Uddannelsesstøtte:

Kun elever, der er fyldt 18 år, kan opnå støtte. Støtten ydes fra den 1. i måneden efter det fyldte 18. år i form af stipendium og statsgaranti for lån i bank eller sparekasse.

Pjece om støttemulighederne fås på administrationskontoret.

Legater:

Arne og Børge Ludvigsens Studenterlegat: Christina Rath, 3y

Lektor Rønbæks legat: Erik Thorup, 3x

Erik Storrs Mindelegat: Lennart Friis Hansen, 1z

Fransk boglegat: Kenn Faurschou, 3v

Skibsreder Chr. Sass' legat: Studielektor Sten Hansen

Knud Benveds Mindelegat: Thomas Albrechtsen, 1u

Charlotte Rathsack, 1a

Thorkild Hjemsløvs Mindelegat: Ulrik Jacobi, 1y.

Rektor Hartvig Møllers Rejselegat er stiftet den 9. februar 1948 af Gamle Dreng fra Gammel Hellerup Gymnasium i anledning af rektors 75 års fødselsdag. Grundkapitalen er pr. 1. januar 1982 31.541 kr. Legatets renter bruges til rejseunderstøttelse til deltagelse i skolerejser til udlandet. Der kan ikke gives nogen mere end 50 pct. af prisen for deltagelse i rejsen. Elever, der i det pågældende rejseår dimitteres med studentereksamen, har forret til at få andel i legatet. Elever, der er medlem af legatbestyrelsen, har samme ret som andre til at få tildelt legatet.

Legatets bestyrelse består af lektor Arne Hermann (formand), civilingeniør Birger Jacobsen (kasserer), lektor Kirkeby Hansen, Steen Abildstrøm og Peter Raben.

Der opkræves 10 kr. af alle deltagere i skolerejser til supplerings af fondets midler.

Biblioteket

Elevbiblioteket befinder sig i stueetagen. Åbningstider står på døren. Lånetiden er en måned, men kan i specielle tilfælde forlænges.

Samlingen af skønlitteratur har desværre en afsluttet karakter, idet omlægning af bevillingerne i 1979 har medført standsning af nyanskaffelser. Med denne begrænsning findes der dog en del moderne dansk og udenlandsk skønlitteratur, deraf en lille samling på originalsproget, bl.a. kriminalromaner. Hvad den ældre, såkaldt klassiske litteratur angår, er både dansk og norsk solidt repræsenteret.

På elevbiblioteket findes derudover i beskedent omfang håndbøger og faglitteratur, og der holdes enkelte fagtidsskrifter som Idræt i skolen, Naturens Verden og Scientific American. Med hensyn til faglitteratur iøvrigt kan interesserede efter aftale med deres faglærer låne fra de samlinger, der er knyttet til faglokalerne.

Alle elever er velkomne til i åbningstiden at orientere sig om, hvad elevbiblioteket har til rådighed.

Inger Jølver

Biblioteket har i årets løb modtaget gaver fra Lise Røvik, Arne Hermann, Anders Larsen, Viggo Kirk og Róland Högenesen.

Til eleverne har skolen dagligt modtaget »Politiken«.

Skolefonden ved Gammel Hellerup Gymnasium har fra forældre modtaget 11.251,65 kr. som har været anvendt efter fondens bestemmelser.

Skolen udtrykker sin bedste tak for store og små gaver og den interesse, der ligger bag.

Gammel Hellerup Gymnasiums festforening

I starten af skoleåret 1982/83 skulle der, traditionen tro, vælges en festforening. Til valget opstilles to festforeninger, henholdsvis UZUK og G.A.G. Efter en heftig valgkamp, var der lagt op til et spændende og skæbnesvangert valg. Dette faldt ud til UZUK's fordel.

Festforeningen har siden lavet tre fester. Tilslutningen har ikke været enorm, men vi er efter hver fest blevet enige om, at vore fester er vellykkede.

Vi håber, at festerne næste år får større opbakning, fordi kun gennem et større deltagerantal kan festforeningen lave gode fester.

Festforeningen
Christian Grandjean, 3u

»Gammel Hellerup Foreningen«

GHF er en forening for gamle elever fra Gammel Hellerup Gymnasium. Medlemmerne holdes underrettet om aktiviteter på skolen, – som f.eks. skolekomedie og forårskoncert m.m. Medlemmerne modtager endvidere skolens årsskrift. Det har tidligere været muligt for medlemmer af GHF i begrænset omfang at deltage i skolens årsfest den sidste fredag i september på lige fod med eleverne. Vi håber, at denne tradition vil kunne fortsætte også fremover, selvom der er opstået et pladsproblem med de mange elever, der går på skolen idag.

Foreningens generalforsamling afholdes hvert år den første fredag i november kl. 19.15 i Hum.Lab. Umiddelbart efter generalforsamlingen (kl. 20-24) holdes en sammenkomst for gamle elever fra GHG. Til denne sammenkomst har alle gamle elever gratis adgang.

Kontingentet for skoleåret 1983/84 er fastsat til 25,- kr. Indmeldelse kan ske ved at indbetale 25,- kr. til:

Gammel Hellerup Foreningen
Wilkensvej 13³ tv.
2000 København F
Postgiro: 2 10 31 41

Girokvitteringen fungerer som medlemskort. Spørgsmål vedrørende foreningens arbejde og indmeldelse kan rettes til bestyrelsen:

Finn Carstens, formand, tlf. (01) 19 22 07

Inge-Lis Kalum Jensen, næstformand, tlf. (02) 88 96 95

Lene Bornemann Petersen, kasserer, tlf. (01) 19 22 07

Finn Carstens

Kantinen

I december 1980 afholdtes en emneuge på Gammel Hellerup Gymnasium om »Mennesket og Naturen«. I denne uge arbejdede en gruppe på 25 elever og lærere med »Alternativ kantine«, hvor de forsøgsvis selv stod for indkøb, tilberedning og salg af sund mad hver dag til resten af skolens omkring 500 elever. Denne uges heldige forløb bevirkede, at en stor del af den pågældende gruppe elever og lærere blev enige om at fortsætte som »kantinegruppe« og arbejde på, at kantinen, som inden emneugen havde været lukket i en længere periode, skulle genåbne. – Dette viste sig at være vanskeligere, end vi i første omgang havde forestillet os. Kantinegruppens primære mål var – og er – nemlig, at der kun skal sælges sund mad, altså ingen slik og sodavand, og dette forhold gjorde det noget vanskeligt at skabe det nødvendige økonomiske grundlag for kantinen fremtidige drift. Efter mange overvejelser og forhandlinger gennem et helt år lykkedes det dog omsider at starte madsalg fra kantinen i begyndelsen af januar 1982. Vores kantinedame, Jette Mortensen, står for arbejdet med indkøb og tilberedning af maden. Til at hjælpe sig med salget har hun en række frivilligt og gratis arbejdende elever fra kantinegruppen. Kantinen er åben i 10-, 11- og 12-frikvarteret, og varesortimentet består i øjeblikket af grovboller med smør eller forskellige slags pålæg, sandwiches, frugt, yoghurt, juice, cacao-mælk og sød-, let- og skummetmælk, og kantinegruppen forsøger løbende at eksperimentere og variere med nye »retter«.

Kantinen har siden sin start fungeret fint, og skolens elever har ved bevidst at gøre brug af kantinen tilbud om sund mad både vist, at de værdsætter det, og været med til at sikre kantinen fortsatte eksistens.

For alle, der er involveret i kantinen, tror jeg, at jeg kan sige, at den er en spændende og udfordrende opgave og en god afveksling fra det daglige og teoretiske arbejde i gymnasiet.

På kantinegruppens vegne
Annette Hasle

Af skolens dagbog 1982-83

- 9.-11. august Introduktionskursus for 1g og 1 HF
23. august Besøg af 9 japanske gymnasielærere på studietur.
3. september Lærernes pædagogiske døgn på Lisegården.
15. september Regionsstævne i idræt.
20. september Skolens idrætsdag.
27. september HF klasserne til møde med LAK.
27. september-
1. oktober Ekskursionsuge med hyttetur i 3 dage for 1g og 1 HF
8. oktober Årsfest med optræden af Johannes Møllehave (om Storm P) og bal om aftenen.
15. oktober Lektor Ib Gregersen fejres i anledning af sin 60 års fødselsdag (25/10).
12. november Kollegaskole i faget historie.
17. november Sammenkomst for 1a, 1x og 2x med forældre i anledning af en planlagt tur til USSR (adjunkt Merete Munk).
2. december Forældremøde for layu.
6. december Forældremøde for 1bxz.
20. december Jacob Holdt: Amerikanske Billeder (5 lektioner).
22. december Juleafslutning i sidste lektion.
19. januar Møde for kommende 1g'ere.
27., 28. og
29. januar Skolekomedie, Nachspiel lørdag.
2. februar Fællestime med repræsentanter fra DGS og GLO.
3. februar Møde for kommende HF'ere.
11. februar Lektor W. Rasmussen fejres i anledning af sin 70 års fødselsdag (20/2).
25. februar Fællestime: Fredsforskeren Jan Øberg og oberstløjtnant Keld Hillingsø taler om Danmarks sikkerhedspolitik.
28. februar Møde i skolenævnet.
2. marts Studieorientering for 2g og 3g.
21. marts Fællestime: Den amerikanske ambassadør John Joeb: »The American Dream, is it still alive?«
24. marts Forældremøde for hele skolen.
22. april Forårskoncert. Kor fra 1 HF, 1g, 2g og GHG-koret medvirker. Programmet omfatter også dramatik fremført af dramatikholdene fra 1 HF 2g og 3g.
28. april Fællestime (2 lektioner): Greenpeace med film, lysbilleder og foredrag.

Ordensregler

Meddelelser fra hjem og skole.

1) Alle elever får udleveret en meddelelsesbog, der skal medbringes hver dag. Efter det fyldte 18. år kan denne ombyttes med en særlig bog (gul). I meddelelsesbogen skal alle meddelelser fra hjem til skole vedrørende forsømmelser, fritagelser o. lign. indføres. Den underskrives af en af forældrene, når eleven er under 18 år, og af eleven selv efter det 18. år.

Sygdom og anden forsømmelse.

2) Som gyldig grund til udeblivelse fra skolen regnes kun sygdom. Når eleven efter sygdommen igen kommer i skole, medbringes en i meddelelsesbogen indført og af hjemmet eller eleven underskrevet oplysning om, hvor længe eleven har forsømt og hvorfor. Bogen forevises for og underskrives af klasselæreren umiddelbart efter tilbagekomsten. Strækker en forsømmelse sig over mere end 3 dage, skal skolen underrettes telefonisk. Kun ved ganske særlige lejligheder kan der gives en elev tilladelse til anden forsømmelse, dog kun hvis anmodning i meddelelsesbogen foreligger senest dagen før. Henvendelse til rektor.

Delvise forsømmelser.

3) Når elever er mødt senere end de øvrige, skal årsagen hertil anføres i meddelelsesbogen. Elever, der på grund af sygdom eller særlig fritagelse er nødt til at forlade skolen inden skoletidens ophør, må meddele dette til kontoret.

Penge og værdigenstande.

4) Eleverne må i skoletiden ikke have større pengebeløb på sig. Større beløb kan deponeres på kontoret. Penge og værdigenstande må ikke efterlades i overtøj på gangene eller i tasker i tomme klasselokaler.

Beskadigelser og erstatning.

5) Enhver form for beskadigelse af bygninger og materiel skal straks anmeldes til kontoret. Der påhviler eleverne erstatningspligt for beskadigelser, der skyldes forsætlig ødelæggelse eller tankeløs optræden. Dette gælder også det af skolen udleverede undervisningsmateriale.

Telefon til elever.

6) Eleverne kan foretage opringning fra den særlige elevtelefon. Skolen kan ikke påtage sig at tage imod telefonbesked til eleverne.

*Uddrag af Gymnasiedirektoratets bestemmelser
angående indstilling til studentereksamen:*

Skolen skal føre regnskab med elevernes forsømmelser (herunder manglende udførelse af arbejdsopgaver, der indgår i undervisningen). Dersom en elevs forsømmelser antager et sådant omfang, at rektor nærer betænkelighed over elevens mulighed for fortsat at følge undervisningen, skal rektor underrette eleven herom. Fortsætter en elevs forsømmelser herefter, skal rektor skriftligt underrette eleven og forældremyndighedens indehaver om, at der kan blive tale om at tage forbehold ved elevens tilmelding til eksamen ved skoleårets slutning.

Umiddelbart før endelig tilmelding til eksamen den 20. marts drøftes på et lærerforsamlingsmøde forholdene for de elever, der har modtaget skriftlig advarsel. Såfremt lærerforsamlingen finder, at der for en af disse elever i et eller flere fag på grund af elevens forsømmelser vil være betænkelighed ved at tilmelde eleven til eksamen, skal rektor i henhold til § 7 i undervisningsministeriets bekendtgørelse af 12. marts 1973 om eksamensordningen m.v. indsende en erklæring, som giver oplysning om disse forhold, og direktoratet afgør da, om eleven kan deltage i eksamen ved skoleårets slutning.

En elev, der ikke har fået direktoratets tilladelse til at deltage i eksamen efter 1. eller 2. gymnasieklasse, kan ikke fortsætte i næste klasse.

Elever, der ikke har fået direktorates tilladelse til at deltage i eksamen efter 3. gymnasieklasse, kan ikke deltage i eksamen på normale vilkår. Direktoratet afgør om disse elever

1. kan deltage i eksamen på særlige vilkår.
2. ikke kan deltage i eksamen.

Ved vurderingen af, hvilke konsekvenser en elevs forsømmelser bør få med hensyn til indstilling til eksamen, skal skolen tage hensyn til baggrunden for forsømmelserne (sygdom, familieproblemer, økonomiske vanskeligheder m.v.) og til elevens bestræbelser for trods forsømmelser at være rimeligt forberedt.