



# Danskernes Historie Online

Danske Slægtsforskeres Bibliotek

## Dette værk er downloadet fra Danskernes Historie Online

**Danskernes Historie Online** er Danmarks største digitaliseringsprojekt af litteratur inden for emner som personalhistorie, lokalhistorie og slægtsforskning. Biblioteket hører under den almennyttige forening Danske Slægtsforskere. Vi bevarer vores fælles kulturarv, digitaliserer den og stiller den til rådighed for alle interesserede.

### Støt vores arbejde – Bliv sponsor

Som sponsor i biblioteket opnår du en række fordele. Læs mere om fordele og sponsorat her: <https://slaegtsbibliotek.dk/sponsorat>

### Ophavsret

Biblioteket indeholder værker både med og uden ophavsret. For værker, som er omfattet af ophavsret, må PDF-filen kun benyttes til personligt brug.

### Links

Slægtsforskerens Bibliotek: <https://slaegtsbibliotek.dk>

Danske Slægtsforskere: <https://slaegt.dk>

R.H.

# GAMMEL HELLERUP GYMNASIUM



**1984**  
DANMARKS  
PÆDAGOGISKE  
BIBLIOTEK

**Adresser:**

Skolen og pedelboligen: Svanemøllevej 87, 2900 Hellerup  
Rektorboligen: Callisensvej 30, 2900 Hellerup

**Telefoner:**

Skolens kontorer:	01 62 07 58
HF-inspektorkontor:	01 61 22 06
Rektor Frode Andersen privat:	01 62 68 57
Lærerværelset:	01 61 03 02
Pedel Børge Sonn:	01 62 23 17
Studievejledning:	01 62 03 07
Elevtelefon:	01 61 05 48

**Rektor træffes mandag, onsdag og fredag kl. 9-10**

# GAMMEL HELLERUP GYMNASIUM

*Meddelelser om skoleåret  
1983-84*

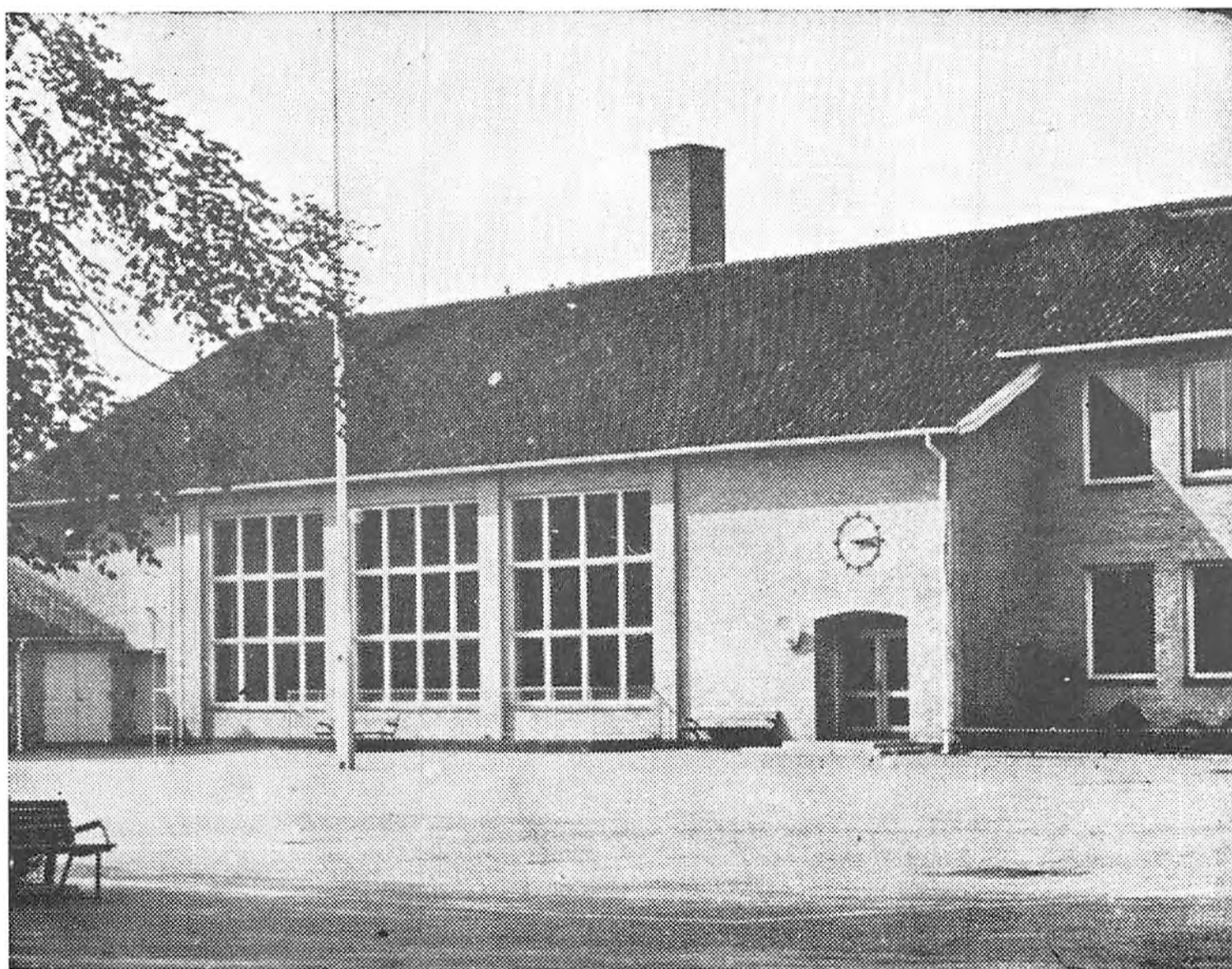

# GAMMEL

## HELLERUP GYMNASIUM

G1. Hellerup Gymnasium blev grundlagt i 1894 som en privat »Real- og Forberedelsesskole«, der havde til huse på en førstesal i ejendommen Strandvejen 90.

I 1895 flyttede skolen ind i en nyopført skolebygning på Fredrikkevej 8, hvor den lå - med forskellige tilbygninger i årenes løb - til 1956.

Hellerup var i årene omkring århundredskiftet endnu meget tyndt befolket. Hele den vestlige side af Strandvejen optoges af store gårde og marker, og kun mod øst fandtes der spredt villabebyggelse.

Men efterhånden som bydelen udviklede sig fra bondeland til forstad, voksede også skolen. I 1897 var der 26 elever og i år 1900: 85 elever.

Den 19. juni 1900 fik »Hellerup Real- og Forberedelsesskole« anderkendelse som »lærd« (den officielle betegnelse for de højere skoler, der forberedte til studentereksamen), der i 1907 for første gang dimitterede studenter.

I 1919 overgik G1. Hellerup Gymnasium til staten, hvilket bl.a. bevirkede, at underskolen blev udskilt.

I 1956 flyttede skolen ind i nyopførte bygninger på hjørnet af Svanemøllevej og Hellerupgaardvej. I forbindelse med den udvidede kapacitet optoges der nu også piger på skolen.

Der, hvor Gammel Hellerup Gymnasium i dag ligger, lå tidligere det anselige landsted »Hellerupgaard«.

»Hellerupgaard« var et af en række »lyststeder«, som hovedstadens matadorer i 1700-tallet opførte i byens landskabelige omegn.-Den var opkaldt efter justitsråd J. D. Heller, der døde i 1754.

Det var her, englænderne i 1807 havde hovedkvarter, og det var også her, kapitulationen fandt sted den 7. september samme år.

I 1887 blev »Hellerupgård« udstykket, og på dennes og nogle nabo-gårdes jorder opstod den moderne forstad Hellerup.

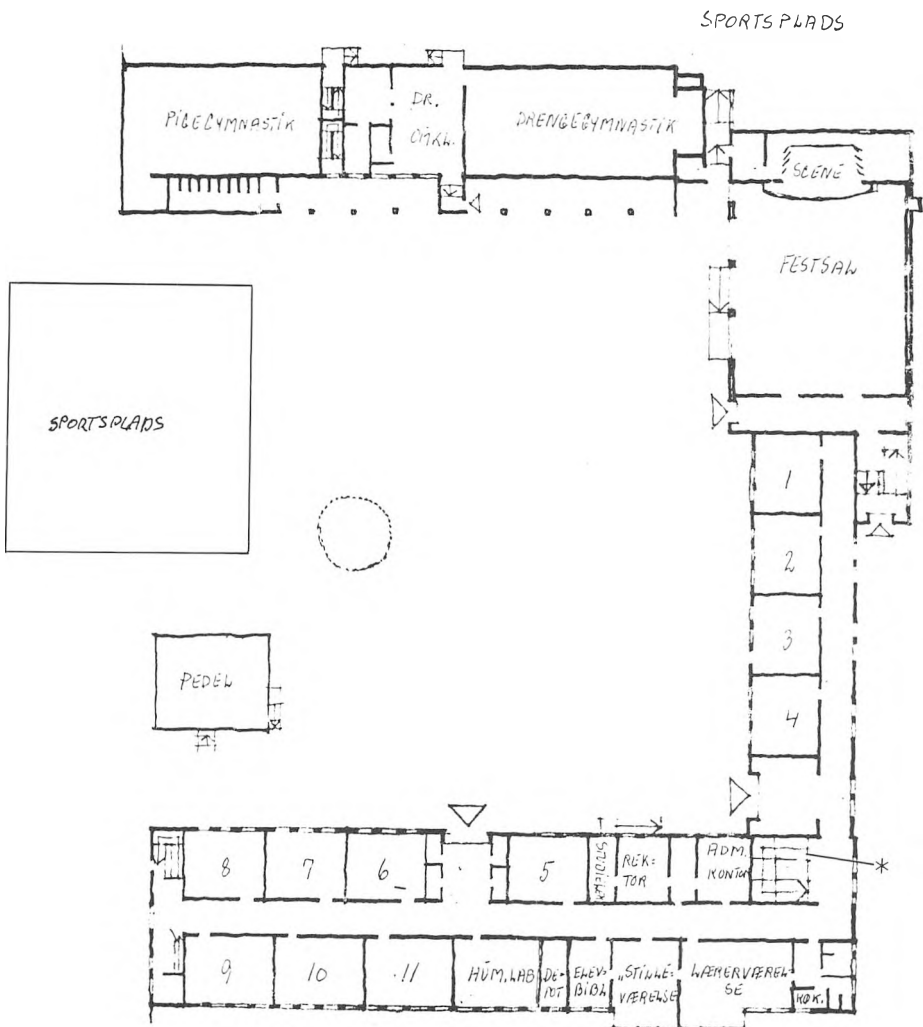

G1. Hellerup Gymnasium  
stueetage.

\* Her er nedgangen til frokostkælderen, kaffeautomat, kantine og studievejlederkontor.

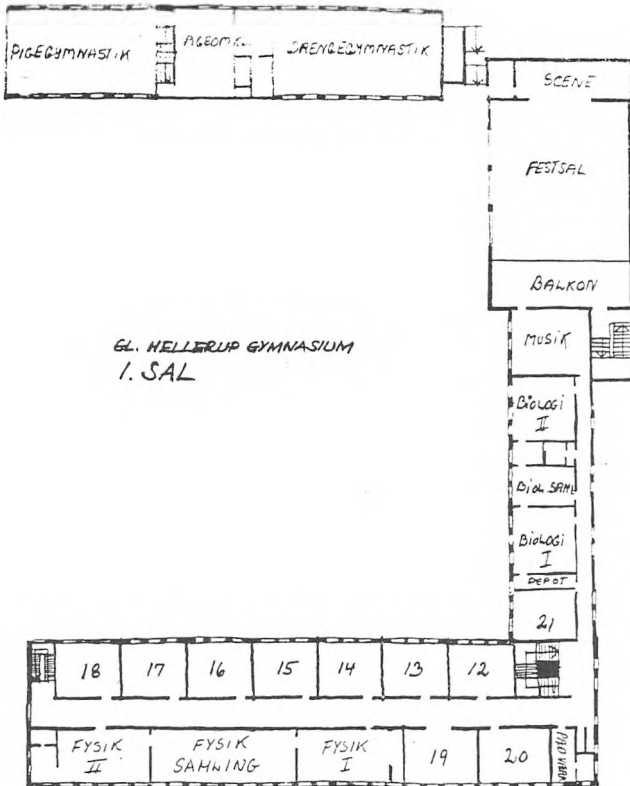

GL. HELLERUP GYMNASIUM  
 1. SAL

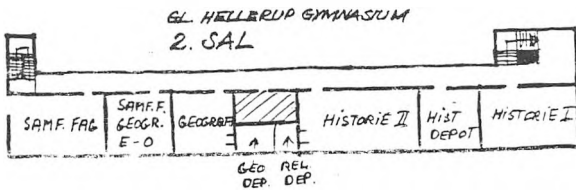

GL. HELLERUP GYMNASIUM  
 2. SAL

## **Eksamen 1983**

Der dimitteredes 136 studenter: 26 nysproglige, 13 samfundsproglige, 53 matematisk-fysiske, 16 matematisk-samfundsfaglige og 28 matematisk-naturfaglige.

### **Forældremøder og skolenævn**

Der har i årets løb været afholdt tre forældremøder. I december afholdtes forældremøder for 1g's forældre, og i marts afholdtes et møde for alle forældre. I januar afholdtes endvidere et offentligt møde for forældre til elever, der agter at søge optagelse i 1g. I februar afholdtes desuden offentligt møde for forældre til elever, der agter at søge optagelse på HF. Til alle møder var eleverne også indbudt.

Det store forældremøde fandt sted den 24. marts og var besøgt af ca. 300 forældre og elever.

Alle forældremøder var tilrettelagt som lærerkonsultationsmøder.

Skolenævnet består af 7 medlemmer.

Lærerkollegiet er repræsenteret ved adjunkt Annette Hasle og lektor Torsten Ostenfeld. Rektor er nævnets formand. Forældrerepræsentanterne er:

Direktionssekretær Birte B. Wegner

(Hans Henrik Wegner 1 b) tlf. 02-85 06 24

Underdirektør Kurt Knudsen (Annemette Knudsen 1 b)

tlf. 01 - 62 03 27

Fru Jytte Holtegaard (Susanne Holtegaard 1 b)

tlf. 01 - 62 30 84

Kontorchef Bent Folmer Nielsen (Kai Folmer Nielsen 1 x)

tlf. 01 - 62 90 74



## Lærerkollegiet

(Årstallet er ansættelsesåret ved Gammel Hellerup Gymnasium)



FA

Andersen, Frode, (1958), cand. mag., dr. techn., rektor  
Tlf.: 01 - 62 68 57  
Matematik: 2a, 1a, 1b



NA

Andersen, Niels, (1961), cand. mag., lektor  
Boginspektør, tilsyn med den geografiske samling  
Tlf.: 01 - 81 40 30  
Historie: 3z, 1a, 2p, 1p  
Geografi: 2ms, 1a, 1p

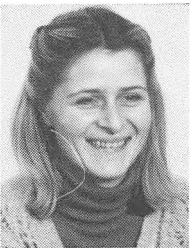

UA

Aspöck, Ulla Elisabeth, (1978), cand. scient., adjunkt  
Tilsyn med biologiske samling  
Tlf.: 01 - 63 08 83  
Biologi: 1r, 2HF  
Idræt: 3ax, 1ax, 1r

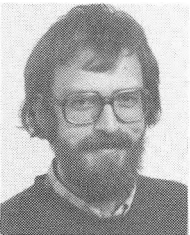

HB

Bauerlund, Hans Christian, (1972), cand. mag., adjunkt  
Studievejleder  
Tlf.: 01 - 69 75 45  
Samfundsfag: 2abs, 2HF  
Idræt: 3vw, 2by, 2z



OB

Boserup, Otto, (1983), cand. mag., adjunkt  
Tysk: 2bNS, 1a, 1p  
Musik: 2HF, 1pq, 1qr  
Leder af GHG-»microphonkoret«



HE

Emmertsen, Henning, (1970), cand. mag., studiektor,  
stedfortrædende rektor  
Tlf.: 02 - 86 24 22  
Fransk: 3v, 2z, 1b, 2HF

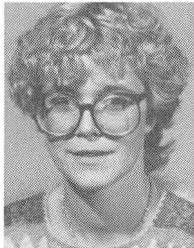

AF

Fogh, Annemette, (1981), cand. mag., adjunkt  
Tlf.: 01 - 64 48 38  
Engelsk: 2qr, 1qr  
Formning: 2HF, 1HF



HF

Frahm, Helle, (1978), cand. mag., adjunkt  
Tlf.: 01 - 21 77 27  
Dansk: 3a, 3z, 3v, 1y  
Religion: 3z

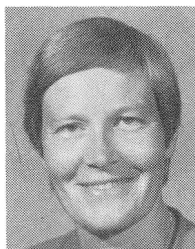

BF

Frederiksen, Birgit, (1981), cand. scient., adjunkt  
Tlf.: 01 - 67 77 45

Dansk: 1a, 1q

Idræt: 3zu, 3vw, 2ax, 2zu, 2HF

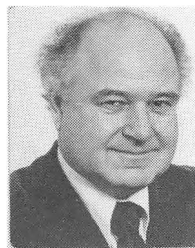

IG

Gregersen, Ib, (1962), cand. polyt., lektor  
Tilsyn med den kemiske samling

Tlf.: 01 - 42 77 81

Kemi: 2xzN, 2xzF, 1x

Fysik: 3xyvF, 2xzN, 1x

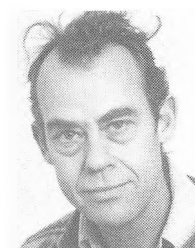

GH

Gudmand-Høyer, Ebbe, (1956), cand. theol. og mag., lektor  
Tlf.: 01 - 83 87 52

Religion: 3a, 3x, 3u, 3w, 2b, 2x, 2z, 2p, 2r

Oldtidskundskab: 2b, 2x

Historie: 2b

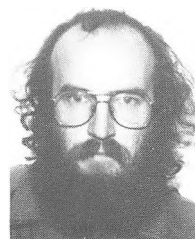

KH

Hansen, Kjeld Arne, (1983), cand. mag., adjunkt

Tlf.: 01 - 67 64 15

Samfundsfag: 1p, 1q



NH

Hansen, Niels, (1973), cand. scient., adjunkt

Tlf.: 02 - 24 59 92

Matematik: 3xyvN, 3xyvS, 1z, 2HF



MH

Hansen, Niels Martin, (1974), cand. scient., lektor

Administrerende inspektor

Tlf.: 01 - 68 06 98

Matematik: 3zuwF, 2xzF, 2mS

Fysik: 3zuwN



SH

Hansen, Sten, (1956), dr. scient., studielektor

Tlf.: 02 - 86 93 88

Matematik: 2yuN, 1y, 1p



AH

Hasle, Anette, (1972), cand. mag., adjunkt

Tlf.: 02 - 21 55 75

Dansk: 2b, 2q

Engelsk: 3abS, 2abS

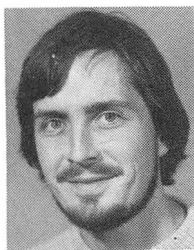

EH

Henten, Henrik Bjerre, (1980), cand. scient., adjunkt

Tlf.: 02 - 81 77 59

Geografi: 3abS, 3xyvN, 3zuwN, 3xyvS, 2abS, 2xzF,  
2yuN, 1q



HH

Hermann, Arne, (1964), cand. mag., lektor

Tlf.: 01 - 56 20 74

Dansk: 3w, 1z

Engelsk: 2bN, 1pq

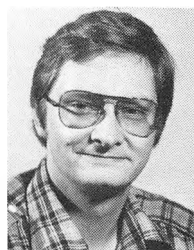

FH

Hoe, Finn, (1979), cand. scient., adjunkt

Administrerende inspektor

Tlf.: 01 - 59 55 08

Matematik: 2xzN

Fysik: 3zuws, 3zuwF, 2xzF, 1pqr



BH

Holch, Birthe, (1981), cand. mag., adjunkt

Tlf.: 01 - 65 14 47

Dansk: 2z, 1p

Tysk: 1q

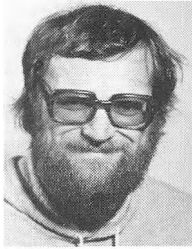

TH

Holm, Thorkild, (1979), cand. mag., adjunkt  
Indvendig inspektor

Tlf.: 02 - 86 07 80

Dansk: 3u, 2r

Idræt: 3ax, 3zu, 2ax, 2u, 1ax, 1by



RH

Høgenesen, Roland, (1971), cand. mag., adjunkt  
Indvendig inspektor

Tlf.: 02 - 91 49 57

Religion: 3y, 2a, 2y, 2u, 2q

Oldtidskundskab: 2a, 2y

Historie: 3y, 2a, 1y, 2q



AJ

Jensen, Alice, (1977), cand. mag., adjunkt

Tlf. 02 - 88 46 51

Historie: 3x, 3u, 3w, 2y

Samfundsfag: 3zuS, 1r



RJ

Jensen, Jevgenija Rosenberg, (1963), cand. mag., lektor

Tlf.: 01 - 62 48 35

Fransk: 3b, 2b, 1y

Russisk: 3ax, 2ax, 1ax

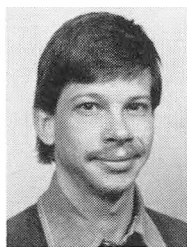

SJ

Jensen, Sven-Aage Engelbrecht, (1980), cand. mag., adju  
Tlf.: 01 - 61 14 28

Dansk: 1x, 1r

Dramatik: 3xy, 3z, 3w, 2b, 2z, 2u, 1pq, 1qr



MJ

Johannesen, Marita, (1981), cand. mag., adjunkt  
Tlf.: 01 - 83 59 49

Latin: 2bN

Oldtidskundskab: 1a, 1x, 1y

Historie: 3b, 1x, 2r, 1q, 1r

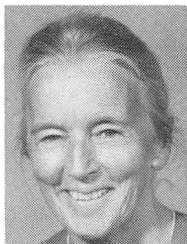

IJ

Jølver, Inger, (1956), cand. mag., lektor

Bibliotekar, studievejleder

Tlf.: 02 - 80 21 17

Dansk: 2u

Latin: 2aN



VK

Kirk, Viggo, (1953), cand. mag., lektor

Tlf.: 01 - 65 33 82

Engelsk: 1x

Musik: 3xy, 3abzuvw, 2byu, 2xz, 1a, 1b, 1x, 1y, 1z



AL

Larsen, Anders, (1979), cand. mag., adjunkt

Studievejleder

Tlf.: 02 - 26 84 61

Dansk: 3x, 2p

Historie: 2x



TL

Larsen, Tommy Herløv, (1982), cand. scient., adjunkt

Tlf.: 01 - 16 78 82

Geografi: 3zuwS, 2xzN, 2yuF, 1b, 1r



YL

Lind, Jytte, (1983), cand. mag. adjunkt

Tlf.: 02 - 66 09 89

Idræt: 2ax, 2by, 1ax, 1by, 1z, 1p, 1q



JL

Lorensen, Jørgen Lundgaard, (1945), cand. mag.,

Studielektor

Tlf.: 01 - 63 36 06

Engelsk: 1a, 1z, 1y



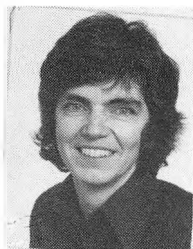

ML  
von Lüttichau, Marianne, (1975), cand. mag., adjunkt  
Tlf. 01 - 20 44 76  
Engelsk: 2aN, 2pr, 1p  
Latin: 1a, 1b



JM  
Manique, Jørgen, (1978), cand. scient., adjunkt  
Tlf.: 02 - 80 31 78  
Kemi: 2yuF, 2mS, 2pqr  
Fysik: 3xyvs, 2yuF, 2mS



MM  
Munk, Merete, (1979), cand. mag., adjunkt  
Tlf.: 02 - 86 72 68  
Dansk: 3b, 2a, 2x,  
Religion: 3b, 3v  
Dramatik: 3buv, 2a, 2xy



AN  
Nathan, Anja, (1962), cand. mag., lektor  
Tlf.: 02 - 89 14 05  
Dansk: 3y, 1b  
Fransk: 3a, 2u, 1x



LN

Nielsen, Birgit Lohmann, (1978), cand. scient., adjunkt  
Tilsyn med den biologiske samling

Tlf.: 02 - 89 26 18

Biologi: 3zuwF, 3xyvN, 3zuwS, 2xzN



JO (01.08.83 - 31.03.84)

Olsen, Jan Ussing, (1983), cand. scient., adjunkt

Tlf.: 01 - 16 52 87

Biologi: 3abN, 3xyvS, 1p

Idræt: 3vw, 1by, 1z



TO

Ostenfeld, Torsten, (1971), cand. scient., lektor

Tilsyn med den fysiske samling

Tlf.: 01 - 65 63 80

Matematik: 2yvF

Fysik: 3xyvN, 1y, 2pq



CP

Petersen, Carsten Boeck, (1979), cand. scient., adjunkt

Tlf.: 01 - 79 00 23

Matematik: 3zuwN, 1x, 1q

Datalære: 2HF



FP

Petersen, Gunner Frøberg, (1976), cand. mag., adjunkt

Tlf.: 02 - 33 99 19

Engelsk: 3abN, 1b, 2HF

Dramatik: 3a, 3buv



BQ

Quistgaard, Birgit, (1971), cand. scient., adjunkt

Tlf.: 01 - 65 63 80

Matematik: 3xyvF, 3zuws, 2b, 1r



KS

Steendahl, Kai, (1957), cand. mag., lektor

Formand for lærerrådet

Tlf.: 01 - 34 67 90

Kemi: 2yuN, 1z, 1y

Fysik: 2yuN, 1z

Idræt: 3by, 1p, 1qr



FS

Sønchsen, Freddy, (1961), cand. mag., lektor

Tlf.: 02 - 86 89 55

Dansk: 2y

Fransk: 3x, 3y, 3u, 3w, 2a, 1z



HT

Thuesen, Hanne, (1983), cand. mag., adjunkt

Tlf.: 01 - 63 08 79

Fransk: 3z, 2x, 2y, 1a

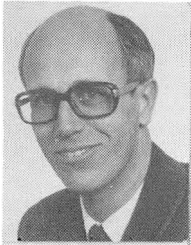

JT

Tofte, Jens, (1963), cand. mag., lektor

Tlf.: 02 - 23 33 59

Oldtidskundskab: 2z, 2u, 1b, 1z

Historie: 3a, 3v, 2z, 2u, 1b, 1z



BV

Vecht, Bitten, (1970), cand. mag., lektor

Studievejleder

Tlf.: 01 - 63 25 86

Tysk: 3sNS, 1r

Psykologi: 2HF



KV

Vermehren, Kaj, (1964), cand. mag., lektor

Tilsyn med den biologiske samling

Tlf.: 02 - 89 21 07

Biologi: 3abS, 3xyvF, 3zuwN, 2yuN, 1q



SV

Vogelius, Susanne, (1973), cand. mag., adjunkt

Tlf.: 02 - 16 24 88

Samfundsfag: 3abS, 3xyvS, 2mS

Idræt: 3by, 1by



BW

Weidberg, Bent, (1971), cand. mag., adjunkt

Tlf.: 01 - 46 93 98

Tysk: 2aNS, 1b, 1x, 2HF

Følgende lærere har undervist i instrumentalmusik i HF:  
Timelærer Lars Frederiksen, Timelærer Helle Hesdorf og  
Timelærer Peter Rahbek.

Vikariater har været besørget af cand. scient, Peter Abildgaard Andersen, stud. scient. Anders Hyldahl, cand. mag. Erik Christian Nielsen og cand. mag. Knud Torm.

#### ORLOV

Adjunkt Preben Bundgaard Hansen, adjunkt Solveig Czeskleba-Dupont og adjunkt Dina Vedel Bak har haft orlov hele skoleåret 1983/84.



## AFSKED

Lektor Gerd Preisler fik meddelt sin afsked med pension fra GL. Hellerup Gymnasium pr. 31/8 1983 på grund af svigtende helbred.

Lektor Gerd Preisler har været ansat ved Gl. Hellerup fra 1956, da den nye skolebygning toges i brug, og piger også blev elever i den tidligere rene drengeskole. Hendes fag var fransk og dansk. I de senere år helligede hun sig udelukkende franskundervisningen, som hun havde særlig interesse for. Hun havde også en uddannelse i faget formning og var medlem af skolens kunstudvalg.

## LÆRERKANDIDATER EFTERÅRET 1983

Cand. mag. Annelise Bach Nielsen, historie og dramatik. Vejledere: Lektor Niels Anderen, lektor Jens Tofte, adjunkt Gunnar Frøberg Petersen, adjunkt Sven Engelbrecht. Cand. mag. Vibeke Sørensen, historie. Vejledere: Adjunkt Alice Jensen, lektor Jens Tofte, lektor Niels Andersen, adjunkt Roland Høgenesen.

Cand. mag. Vibeke Willumsen, engelsk og idræt. Vejledere: Adjunkt Marianne von Lüttichau, adjunkt Annette Hasle, adjunkt Susanne Vogelius, adjunkt Birgit Frederiksen.

## LÆRERKANDIDATER FORÅRET 1984

Mag. art. Peter Birkelund Andersen, religion. Vejledere: Lektor Ebbe Gudmand-Høyer, adjunkt Roland Høgnesen, adjunkt Merete Munk.

Cand. scient. Lene Madsen, biologi. Vejledere: Lektor Kaj Vermeiren, adjunkt Birgit Lohmann Nielsen, adjunkt Ulla Aspöck.

Cand. phil. Gert Torben Nielsen, dansk. Vejledere: Adjunkt Helle Frahm, adjunkt Annette Hasle, adjunkt Birthe Holch, adjunkt Anders Larsen.

Cand. mag. Torben Ole Olsen, fysik og geografi. Vejledere: Lektor Ib Gregersen, lektor Kai Steendahl, lektor Niels Andersen, adjunkt Henrik Bjerre Henten.

### *Teknisk administrativt personale*



GK  
Knudsen, Grete. (1962)  
Sekretær



KB  
Bertelsen, Kirsten, (1979)  
Sekretær



HM  
Mouritzen, Henrik, (1982)  
Kontorelev



BS  
Sonn, Børge, (1968)  
Pedel



ES  
Sonn, Ellinor, (1968)  
Medhjælp på lærerværelset

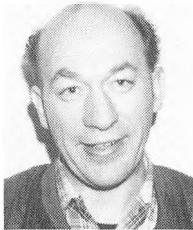

EB  
Blok, Erling, (1980)  
Pedelmedhjælper





JMo  
Mortensen, Jette, (1982)  
Elevkantine

### **Gymnasialt suppleringskursus**

I tiden 1/8 1983 - 31/1 1984 er der afholdt kursus i fysik og kemi med undervisning af lektor Torsten Ostenfeld, lektor Ib Gregersen, adjunkt Jørgen Manique, adjunkt Finn Hoe og adjunkt Niels Hansen.

22 elever bestod prøven i fysik, 22 i kemi.

## Specialhenvisninger

Elever kan henvises til skolepsykologisk bistand og til behandling for ordblindhed og talelidelser. Henvendelse til studievejlederne.

## Skoletandpleje

Elever med bopæl i Gentofte kommune kan få gratis skoletandpleje til og med det skoleår, hvori de fylder 16 år.

Elever fra andre kommuner må henvende sig til de respektive skolevæseners kontorer for at få oplysning om kommunens regler for skoletandpleje.

## Befordringsgodtgørelse

Elever, hvis samlede skolevej beregnet fra bopæl til skole og tilbage er 22 km eller derover, kan få udgifterne til befordring med offentlige befordringsmidler godtgjort.

Ansøgningsskema fås på skolens administrationskontor.

Det er normalt en forudsætning for at opnå befordringsgodtgørelse, at eleven har valgt nærmeste skole (eller af fordelingsudvalget - mod primært ønske - er blevet henvist til den skole, eleven nu går i).

## Skolens ringetider

<i>Ma. ti. to. fi.</i>	<i>ons.</i>
8.00 – 8.45	8.00 – 8.40
8.50 – 9.35	8.45 – 9.25
	Morgensamling
9.45 – 10.30	9.45 – 10.30
1. frokost	1. frokost
10.50 – 11.35	10.50 – 11.35
2. frokost	2. frokost
12.05 – 12.50	12.05 – 12.50
12.55 – 13.40	12.55 – 13.40
13.50 – 14.35	13.50 – 14.35
14.45 – 15.30	14.45 – 15.30

## Ugentlig timetal i gymnasiet

inden for de muligheder, der findes på Gl. Hellerup Gymnasium.

	Sproglig linie					Matematisk linie						
	Ny-sproglig gren			Samfundsfaglig gren		Matem.-fysisk gren			Naturfaglig gren		Samfundsfaglig gren	
	1 g	2 g	3 g	2 g	3 g	1 g	2 g	3 g	2 g	3 g	2 g	3 g
Religion . . . . .		1	2	1	2		1	2	1	2	1	2
Dansk . . . . .	3	3	4	3	4	3	3	4	3	4	3	4
Engelsk . . . . .	4	* 4	* 6									
Tysk . . . . .	3	* 3	* 5									
Engelsk eller tysk .				* 3	* 5	5						
Fransk eller russisk	5	3	3	3	3	5	3	3	3	3	3	3
Latin . . . . .	4	* 4										
Oldtidskundskab . .	1	2		2		1	2		2		2	
Historie . . . . .	2	3	3	3	3	2	3	3	3	3	3	3
Samfundskundskab			* 1					* 1		* 1		
Samfundsfag . . . . .				* 5	* 5						* 5	* 5
Geografi . . . . .	2			* 3	* 2		* 3		* 3	* 2	* 3	* 2
Biologi . . . . .			3		3			* 3				* 3
Biologi m/ biokemi									* 3	* 7		
Kemi . . . . .						2	* 3		* 3		* 1	
Fysik . . . . .						3	* 3	* 5	* 2	* 2	* 2	* 2
Matematik . . . . .	2	3		3		5	* 5	* 6	* 3	* 3	* 3	* 3
Legemsøvelser . . . .	2	2	2	2	2	2	2	2	2	2	2	2
Musik . . . . .	2					2						
Musik el. dramatik		2	1	2	1		2	1	2	1	2	1
Ialt . . . . .	30	30	30	30	30	30	30	30	30	30	30	30

De med \* mærkede timer er særtimer for den pågældende gren.

## Højere forberedelseksamen (HF)

Fra 1. maj 1982 oprettedes der HF-kursus på Gammel Hellerup Gymnasium. På grund af den store søgning til HF i det storkøbenhavnske område ønskede direktoratet for gymnasieskolerne og HF at oprette syv nye HF-klasser, hvoraf de tre ønskedes placeret på Gammel Hellerup Gymnasium. Et meget stort flertal i lærerrådet stemte for dette.

HF er en eksamen, der er adgangsgivende til videregående studier i lighed med studentereksamen og højere handelseksamen. Til langt de fleste uddannelser gives der adgang på grundlag af gennemsnittet ved den adgangsgivende eksamen, som altid kan være en af de tre ovennævnte. I nogle få tilfælde kræves der tilvalg af særlige fag.

HF er en to-årig uddannelse, som består af et sæt fællesfag, som er obligatoriske for samtlige elever, samt af et sæt tilvalgsfag, som eleverne kan vælge efter interesser og/eller efter de krav, en videregående uddannelse stiller.

Man skal således ikke vælge linie som i gymnasiet, men kan sammensætte eksamen, som indeholder både sproglige og matematiske fag både på fællesfags- og på tilvalgsniveau.

HF-studiet er delt op i fire semestre, og allerede fra 2. semester er der mulighed for at vælge de første tilvalgsfag. 3. og 4. semester består for en stor del af tilvalgsfag. Udover de kendte gymnasiefag, som altså på HF kan læses på to niveauer, er der mulighed for at læse psykologi på tilvalgsniveau. Herudover tilbydes der på Gammel Hellerup Gymnasium dramatik både som fællesfag og som tilvalgsfag, samt data-lære som tilvalgsfag på 2. HF.

Der gives ingen årskaracter, men kursisterne skal op til eksamen i alle fag med undtagelse af de kreative, når disse læses på fællesfagsniveau.

HF er en meget fleksibel uddannelse, idet det er muligt efter eksamen at supplere med tilvalgsfag på enkeltfagskurser. Disse supplerende tilvalg kan om ønskes indregnes i gennemsnittet, således at man kan forbedre sine muligheder for optagelse ved videregående studier. Endvidere kan man som HF-kursist gå til reeksamination indtil tre gange i hvert fag.

Der er to muligheder for at blive optaget på et to-årigt HF-kursus:

- 1) Man kan optages direkte fra 10. klasse, for så vidt man er fyldt 16 år inden den 1. februar det år, hvor uddannelsen påbegyndes.
- 2) Man kan optages, hvis man er fyldt 18 år og af kurset skønnes egnet til at gennemføre forløbet, d.v.s. hvis man ad anden vej har skaffet sig kundskaber og modenhed, der anses for at kunne opveje de skolekundskaber, der kræves, hvis man går direkte fra 10. klasse.

## Timetal

På de 2-årige kurser opdeles hvert undervisningsår i 2 semestre, således at undervisningen strækker sig over i alt 4 semestre efter følgende plan:

	Antallet af ugentlige timer					Antallet af ugentlige timer			
	1 se- mester	2 se- mester	3 se- mester	4 se- mester		1 se- mester	2 se- mester	3 se- mester	4 se- mester
<i>Fællesfag:</i>					<i>Tilvalgsfag:</i>				
Dansk . . . .	3	3	4	4	Biologi . . . .	0	0	4	4
Religion . .	0	0	3	3	Matematik . .	0	0	6	6
Historie . . .	3	3	3	3	Engelsk . . . .	0	1	3	3
Biologi . . . .	3	2	0	0	Tysk . . . . .	0	0	5	5
Geografi . . .	3	2	0	0	Samf.fag . . .	0	0	3	3
Matematik . .	5	5	0	0	Musik . . . . .	0	0	4	4
Engelsk . . . .	4	3	4	4	Formning . . .	0	0	4	4
Tysk . . . . .	3	3	0	0	Ildræt . . . . .	0	0	4	4
Samf.fag . . .	2	2	0	0	3. frem.spr. .	0	3	4	4
Musik/					Fysik . . . . .	0	3	6	5
Formning . .	2	2	0	0	Kemi . . . . .	0	0	5	5
Ildræt . . . .	2	2	0	0	Psykologi . . .	0	0	3	3

### Hvilke rettigheder giver en HF-eksamen?

Højere forberedelseksamen er en bred uddannelse med et stort alment indhold. Den er da også efterhånden blevet anerkendt som optagelsesgrundlag ved de fleste højere uddannelser. HF'ere har således i en del år været ligestillet med studenter ved optagelse på universiteterne.

I en del tilfælde kræves en bestemt sammensætning af tilvalgsfagene. Har man derfor på forhånd et endeligt uddannelsesmål med sin højere forberedelseksamen, er det klogt allerede ved den første samtale med studievejleder eller rektor at drøfte de senere krav om tilvalg.

*Bitten Vecht*

## Eleverne

Skolen havde pr. 1. april 1984, 515 elever (255 drenge og 260 piger), fordelt på 25 klasser.

I fortegnelsen nedenfor betegner a og b sproglige gymnasieklasser, medens matematiske gymnasieklasser betegnes med x, y, z, u, v og w.

På sproglig linje betyder N nysproglig og S samfundssproglig.

På matematisk linie betyder F fysisk, S samfundsfaglig og N naturfaglig.

På HF er klassebetegnelserne p, q, og r.

### 3a (4 drenge, 13 piger)

N Burton, Pernille	N Jensen, Lone Anita
S Christensen, Caroline Barbut	N Klemensen, Eva Maria Foged
N Eriksen, Jacob Bro	S Kristensen, Yvonne
S Flenskov, Kim Pierre	N Laursen, Ole Stig
S Gramstrup, Christina	S Lawson, Nannet
N Grann, Lisbeth	S Lund, Mette
S Hansen, Kirsten Vibeke Egedal	S Rasmussen, Lene Rafn
S Hasbo, Mette Lene	N Sørensen, Trine
N Hassan, Henrik Tareck	

### 3b (4 drenge, 12 piger)

S Bay, Christina Elisabeth	N Kleff, Charlotte van
N Blædel, Pia Dons	N Madsen, Jesper Olfert
N Christiansen, Henriette Nørregaard	N Neubert, Berit
S Drostby, Paolo Michael	N Rasmussen, Lisa
N Galst, Erik	N Thempler, Jeanett
N Hansen, Susan Perch	N Taarup, Charlotte Elena
S Ibsen, Claus Jørgen	S Vemmer, Mette
N Kirchheiner, Hanne	N Visholm, Eva Dittrich

### 3x (11 drenge, 5 piger)

N Broström, Søren	F Johansen, Jan Bøcker
F Eskildsen, Lars Erik	F Kjærsgaard, Claus Jul
S Frederichsen, Betina Klein	S Madsen, Kathrine Bohus
S Hvidbjerg, Jeppe Andreas	F Maack, Birger Lomholt
N Jemec, Barbara	F Peters, Frank Andreas Werner
F Jensen, Lene Bæksgaard	F Shek, Chut Kiu
F Jespersen, Lars Chr. Dyre	S Skibstrup, Jesper
	S Steen, Flemming Orla
	F Aabling, Steen Øyvind

3y (13 drenge, 3 piger)

N Albrektsen, Ellen Louise	F Knudsen, Jon Iver
S Andersen, Boris	F Krogsgaard, Helle
N Arnesen, Steen	S Olsen, Jan Løwe
N Berlac, Peter Anthony	N Petersen, Kenneth
S Christensen, Jon Thøger	F Poulsen, Henrik Kaare
S Felding, Morten	S Süberg, Kenneth
F Hansen-Thybjerg, Anne	S Truelsen, Niels, Storm
N Jensen, Michael Poul Winther	
F Jordan, Claus	

3z (9 drenge, 8 piger)

F Bruun, Morten	S Krag, Peter
S Christensen, Ole Bendix	S Kruhl, Christian
F Eichhorst, Regina Ingrid	F Malskær, Bjørn
F Friis-Hansen, Lennart Jan	F Møllerup, David Hal
N Hansen, Anette Pagh	S Olrik, Susanne Elisabeth
F Jart, Thyra	F Pedersen, Anne Kirstine
F Jensen, Helle Mølgård	S Pontoppidan, Niels Clod
S Kim, Yun Mi Esbak	F Raben, Peter
	F Wodiczka, Eva

3u (7 drenge, 7 piger)

S Arildsen, Peter	F Lindblom, Peter Aude
N Christiansen, Svend Egil	F Lunde, Jens Christian
N Gram, Anne	S Löfvall, Peter
N Hertz, Bettina	F Maceyovski, Lilian
N Jacobsen, Vibe Nørskov	S Pedersen, Mette
S Jensen, Flemming	S Sjørman, Camilla
	F Stutemeyer, Jørgen
	S Tolderlund, Maria Elisabeth

3v (11 drenge, 5 piger)

N Andersen, Charlotte Fredsøe	S Hamburger, Lis
F Andersen, Steen Iver	F Hostrup-Pedersen, Peder
N Berg, Susanne Lynggaard	N Jensen, Ove Martin V. Kalum
N Christensen, Annette Michelle	F Justensen, Marianne Søs
N Christiansen, Michael Viuf	F Lassen, Claus Funch
S Eichel, Theis	N Lauemøller, Flemming Peter
F Folkenberg, Per Steen	N Malmstrøm, Dan Böök
Dahlmann	N Steüch, Hans Henric Niels Erik
N Forsing, Jan	

3w (13 drenge, 3 piger)

F Abildstrøm, Steen Zabell	F Hansen, Frank Haupt
S Abraham, Tommy	S Jensen, Peter Lundholm
F Alva-Jørgensen, Karsten	N Jørgensen, Charlotte
N Andersen, Martin Kvist	N Jørgensen, Chr. Nicolai Philip
N Bundgaard, Peter Arne	S Madsen, Henrik
N Dahlin, Thomas	F Nielsen, Charlotte Hedemark
F Frandsen, Erik Philip	F Pedersen, Jan Soldan Pehrsson
F Friis-Mikkelsen, Peter	N Repsdorph, Anne Kaper

2a (6 drenge, 18 piger)

S Bartholdy, Anne Maria	N Kapsch, Charlotte
S Brøns, Julie	N Kean, Susan Engelskov
N Cadwallader, Anna Maria Desiree	S Klausen, Lars Lykkeholm
N Falkenberg, Charlotte Gredser	N Lauritzen, Stig Tim
S Fjeldberg, Anne Louise	N Rasmussen, Lone
S Fritz-Rasmussen, Elsebeth Boisen	N Rathsack, Charlotte
S Grassi, Bruno	S Rebeiz, Mikaela George
S Grundtvig, Hans Kaare	S Sabelski-Scheider, Helle Carina
S Hansen, Lykke Friis	N Sanders, Ulrik Jan
N Hardt, Else-Birgitte	N Tholstrup, Bettina
N Hillingsø, Ellen	S Willumsen, Hans Rasmus
N Jansen, Bettina	S Ørum, Marie-Therese Rottbøl

2b (7 drenge, 13 piger)

N Andersen, Lisbeth Raarup	N Jensen, Michael Christian Remy
N Andersen, Mette Juhl	N Kauman, Marie-Louise
N Bjerghave, Charlotte	S Kristiansen, Charlotte
S Breidahl, Ulrik	N Laraiqnou, Catherine
N Bøgel, Annette	N Lauemøller, Camilla Louise
S Dalby, Charlotte Pia	N Majgaard, Thomas
S Færnstrøm, Lars Olof	S Schierbeck, Nicolai Ulrik
N Hallager, Lissen Kolthoff	S Schlawitz, Madeleine
S Hem-Hansen, Lene	S Thuge, Anders From
	N Valentin-Petersen, Anders
	N West, Claudia Helen Dreyer



2x (13 drenge, 10 piger)

N Andersen, Marianne Rom	N Landgreen, Lars Quie
F Andersen, Ulf Ragn	F Larsen, Kim Lilhammer
N Buchwald, Frederik Fouirmaies	F Laursen, Andreas Steen Myllerup
S Christensen, Hans Dam	F Løvenmark, Katrine
F Cornelius-Knudsen, Charlotte	S Maack, Annette Lomholt
	N Nielsen, Svend Erik Risom
	N Pedersen, Christina Denice
N Gravesen Christian, Bondo	
N Grøn, Carsten Ancher	Sylvest
S Hoelgaard, Eva	F Pilvad, Henrik
F Holbæk, Jesper	F Ravn, Christian
S Jensen, Kenneth Raahauge	N Vilandt, Helene Agerbæk
S Johansen, Susanne	N Willumsen, Mia Zoéga
N Kring, Trine Charlotte	

2y (15 drenge, 8 piger)

N Andersen, Peter Michael	N Klan, Mikala Sander
N Bjøløw, Christian	F Kokfelt, Thomas Find
F Clausen, Peter	F Kuhl, Johan Verner Treschow
S Dahlgaard, Dorte	F Nielsen, Anders Erik
N Dige, Gorm	N Nielsen, Dorte Lisbeth
N Hjorth, Liselotte	N Nielsen, Morten Witt
F Holm, Hans Henrik	N Pedersen, Berit Grothe
F Hugod, Peter	F Poulsen, Lone
F Høegh, Carsten	F Rasmussen, Lars Kim Rafn
F Jacobi, Ulrik	F Rutzou-Hjelmkrone, Peter
F Jensen, Lis Hentze	N Stahlschmidt, Anders
	N Wishoff-Jensen, Bettina

2z (14 drenge, 8 piger)

F Albers, Rene	F Kristensen, Bo Allan
N Andersen, Jeanne Mandrup	N Larsen, Jeanett
F Bührmann, Charlotte Maria	N Larsen, Jens Elksær
F Christensen, John	F Littau, Michael
F Falsled, Trine Tanja	F Lorentzen, Stig
N Hansen, Linette	F Mathiesen, Pia
S Haurerslev, Lars Johannes	F Mortensen, Dorte Cathrine
F Hermann, Ida	Winkler
F Hørlyck, Christian Viggo	N Odgaard, Lars Molbech
F Jacobsen, Jan Sander	F Olsen, Henrik Stig
F Jacobsen, Jens Michael	F Pedersen, Søren Kobbernagel
	F Strøe, Thomas

2u (17 drenge, 7 piger)

S Albrechtsen, Thomas	N Guildal, Jakob Nicholas
F Andersen, Henrik Hove	N Hagedorn-Olsen, Camilla
N Andersen, Per Bruun	F Hesselberg, Christian
N Bendtsen, Charlotte	S Jacobsen, Christian Rolf
N Berg, Dorte	F Jønsson, Thomas Rahbæk
S Boel, Christian	N Kolster, Jes Rødgård
N Brønsted, Martin Sebastian	S Lundblad, Christian
Bahnsen	F Munch-Fals, Jakob Norrild
N Christiansen, Sanne	N Pedersen, Marianne Willems
S Clausen, Christian	S Perlman, Rikke
S Dullum, Bjørn Kim	N Skogstad-Jensen, Lars
F Eriksen, Pia Siersted	N Thulstrup, Peter Andreas
	F Tullin, Jesper

1a (5 drenge, 21 piger)

Andersen, Steen Erik Ragn.	Muhlerwirth, Diana
Christiansen, Dorthé	Myhlenfordt, Karina.
Døygård, Søren	Møller, Frederik Augo
Flodgård, Rikke	Nielsen, Annette Manniche
Hansen, Anja Toftegård	Persson, Lone Jung
Howard, Louise Christina	Rusborg, Ann-Louise
Jensen, Anne-Mette	Schultze, Anja
Jensen, Charlotte Perch	Stærmosé, Helle
Koch, Anne Teilmann	Sørensen, Linda
Krogsgaard, Susan	Transø, Cilla Marie
Larsen, Carsten	Vaupel, Bettina Ann
Ligare, Mary Christina	Warhøi, Malene
Maaholm, Sune	Wulff, Lone

1b (6 drenge, 20 piger)

Abildtrup, Joachim	Johannesen, Christina
Bentsen, Anett Elmquist	Kjærgaard-Larsen, Hanne
Berkel, Marianne Van	Knudsen, Annemette
Bondesen, Camilla	Kyndbo, Gitte
Dall, Martin	Mortensen, Nan Thorup
Hagn-Meincke, Line	Møller, Sofie Rønnebek
Hansen, Jane Wilson	Ottesen, Henrik Juel
Hansen, Søren Friis	Pedersen, Karen Thor
Hauge, Charlotte	Petersen, Charlotte F.
Heine, Eva	Saltorp, Gyrithe
Holtegård, Susanne	Wegner, Hans-Henrik
Jakobsen, Charlotte Pia	Wengel, Susanne Juul
Jensen, Jens Wiik	Wulff, Pia

1x (16 drenge, 11 piger)

Andrejczak, Peter.	Jespersen, Rune Dyre.
Bunch, Susanne	Lachmann, Nicolai
Christensen, Thea Louise.	Lønborg-Jensen, Christina.
Clausen, Michael Høier	Meno, Vibeke.
Elnegaard, Nils Kristian.	Nielsen, Kai Folmer.
Falk, Jens Peter	Nygård, Nils Fredrik
Frederiksen, Ulrik A..	Porsbøl, Lisbet
Friedrichsen, Anne Louise.	Schiøtt, Christina
Fuldby-Olsen, Anne	Schmidt-Hansen, Inge.
Grønnebæk, Morten.	Skamrits, Helene Kristine
Hansen, Christian Bugge.	Storr-Hansen, Lars.
Hedegaard, Jens Mads	Strøm, Rene
Heide, Claus Erik	Worm, Christian
Jensen, Lisbeth B	

1y (18 drenge, 8 piger)

Andersen, Michael	Lindahl, Jesper
Biering-Sørensen, Dyre	Mailund, Henrik Juul
Byrholm, Irene Lindberg	Møller, Anne
Christensen, Christian	Nielsen, Hans Jacob
Eberhardt, Anja	Nielsen, Pernille
Friis-Hansen, Thomas Bent	Pieters, Michael Georges
Heimann, Lars Thy	Poulsen, Hans Uhrup
Hein, Jens	Raft, Ole
Husby, Lars	Rørbye, Christina
Jacobsen, Michael Rolf	Stender, Puk
Jespersen, Christian Rene	Vaupel, Morten
Juul-Hansen, Jacob	Vissing, Lone
Jørnø, Christine Leth	
Kristensen, Hans Henrik	

1z (18 drenge, 9 piger)

Ahrenkiel, Thomas John	Lind, Dorte Elisabeth
Aschengreen, Nina	Mathiesen, Christian
Bengtsson, Jane	Michaelsen, Lisbet
Berg-Sørensen, Eskil	Moltke-Leth, Anders
Billeschou, Carsten	Møller-Nielsen, Peter
Dam, Lars-Henrik	Møller, Lene Sønder
Eliassen, Jens Christian	Nielsen, Peter Thomas
Elk, Morten Kenneth	Olsen, Anne Lene Ploug
Fehrn, Michael Ole	Olsen, Christian
Fugmann, Johan Henrik	Rosenquist, Claus
Greiff, Pernille	Strand, Jesper
Hansjee, Anil	Sørensen, Ann Michelle
Jensen, Vibeke Kleinstrup	Wiberg, Henrik
Kjølbro, Jon Fridrik	

2p (8 drenge, 7 piger)

Armgaard, Mads Peter	Jørgensen, Peter
Bresler, Lars Henrik	Louw, Marie Junia Fly
Darville, Karin Margrete	Pantmann, Pernille
Grevsen, Morten Kronborg	Pedersen, Peter
Jensen, Connie Elisabeth	Pedersen, Tina Hougbo
Jensen, Henrik Bækskov	Rendtorff, Inge Benedicte
Jepsen, Ane Madvig Håhr	Søderberg, Hans
Johnsen, Søren Michael	

2q (4 drenge, 16 piger)

Andersen, Majbritt	Holst, Helene Echwald
Bornkessel, Jean	Jensen, Lisbeth Schouw
Brandt, Christina Louise	Juul, Annette
Brewer, Michael Edward	Juvik, Christine Marie
Christiansen, Bettina Ølsted	Massri, Nivin
Fobian, Helle-Mia	Møller, Morten Lasse
Frederiksen, Pia	Mørck, Maria Sabrina
Gregory, Hellen Maria	Staun-Olsen, Bettina
Hansen, Dian Maria Øster- gaard	Svendsen, Peter
Henriksen, Ole	Wayens, Brynja

2r (2 drenge, 12 piger)

Agger, Lotte Lise	Jensen, Anita Merete
Andersen, Else Birgitte	Nielsen, Lisbeth
Bondorff, Anette	Pedersen, Dorte Bodekær
Christensen, Anja	Rasmussen, Lene
Egekvist, Gerda	Schlosser, Mette Susanne
Frausing, Kim Harritshøj	Thorsted, Frans Teddy
Grodin, Dominique	Tiku, Ada Karen

1p (13 drenge, 11 piger)

Aalling, Martin	Høyer, Mick
Andersen, Erik Henning	Jensen, Kasper Wedendahl
Becker, Bettina Maria	Jensen, Lizet Bettina
Brabrand, Jens	Justesen, Lars Bjørn
Carlsen, Gert Visby	Jørgensen, Vibeke
Christiansen, Claus	Larsen, Erik Preben
Davies, Joanna	Michelsen, Morten
Fogelstrøm, Jette	Parris, Jesper
Frandsen, Tine	Rasmussen, Linda
Hansen, Annette	Stephensen, Marianne
Hansen, Michael	Thillerup, Thomas
Hintz, Louise Camilla	Thye, Charlotte Strange

1q (10 drenge, 12 piger)

Andersson, Henrik Bo	Matov, Helle Torsti
Belli, Hans Ulrich	Muller, Charlotte
Christensen, Eva	Møller, Johnny Junior
Egeskov, Jesper	Nielsen, Gitte
Ernst, Camilla	Nielsen, Lene Skyum Willer
Graversen, Maria Heitmann	Nissen, Poul Henrik
Heding, Ken Geisler	Petersen, Michael Pierre
Jacobsen, Mette Normann	Sasbye, Henrik Mahler
Jochimsen, Helle	Schou, Charlotte
Larsen, Kaare Ratz	Seigert, Annette
Lippmann, Mikkel Andreas	Sparre-Petersen, Christina

1r (11 drenge, 12 piger)

Adelgaard, Henrik	Hofmann, Michael Olow
Beth, Annette	Jantzen, Bettina
Bohm, Mikkel	Jantzen, Flemming
Christensen, Lise	Jensen, Jesper Zacher
Christoffersen, Berith	Klerens, Agnethe
Grønbech, Trine	Meyer, Niels Christian
Gustafson, Annette	Ottosen, Per Frank
Gylling, Ida	Thaning, Henriette
Hansen, Alette	Thomsen, Robert Illum
Hansen, Frederik	Tofte, Ulla
Hansen, Jesper Rene	Wegener, Lars
Henriksen, Lotte	

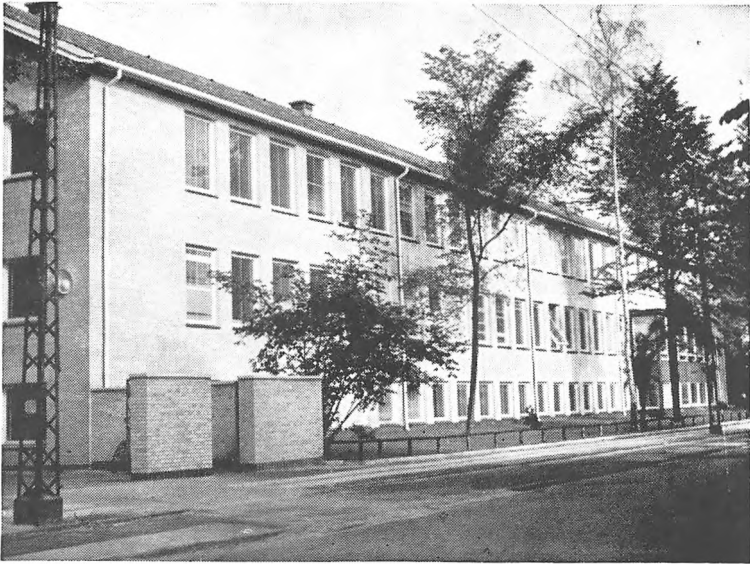

## TRÆK FRA SKOLENS LIV

### Elevrådet

Elevrådet har i dette skoleår fungeret rimeligt godt og stabilt. Elevrådsmøderne har været godt forberedt af bestyrelsen, fremmødet har været pænt og diskussionerne har været gode.

Nogle af disse diskussioner har også båret frugt; først og fremmest må nævnes den succesfulde gennemførelse af emneugen om København i november måned. Emneugen havde været forberedt af et »emneudvalg« under elevrådet og blev grundigt diskuteret i elevrådet og til dels også i klasserne.

Desuden er der også på initiativ af elevrådet blevet afholdt en fællestime op til folketingsvalget med repræsentanter fra 9 politiske partier, og i marts måned blev der afholdt en fællestime om amtsøvertagelsen af statsgymnasierne.

Der har også i årets løb været afholdt høringer med hhv. LAK (Landsammenslutningen af Kursusstuderende) og DGS (Danske Gymnasieelevers Sammenslutning); HF-eleverne besluttede ved afstemning at melde sig ind i LAK, men elevrådet er altså ikke medlem af DGS, selvom repræsentanter fra elevrådet har deltaget på DGS' Landsmøde i marts som observatører.

Elevrådet har deltaget med repræsentanter i fællesudvalg, stipendie nævn, og HM-legatets bestyrelse, og med observatører på lærerråds-møderne. Desuden har der i løb tilknytning til elevrådet kørt en Filmklub, der i efteråret arrangerede tre filmaftener på skolen; vi håber, at nye elever vil følge dette initiativ op i det nye skoleår. Desuden har der uafhængigt af elevrådet arbejdet en fredsgruppe på skolen, der bl.a. har deltaget i den nystartede Gentofte ungdomsfredsgruppes møder. Fredsgruppen er åben for alle. Vi håber fra bestyrelsens side, at skolens nye elever vil deltage aktivt i elevrådsarbejde, så vi kan fortsætte den gode tendens, vi har set i det forløbne år.

På bestyrelsens vegne  
Søren Brostrøm

Bestyrelsen har i perioden bestået af:

Birgitte Andersen 2.r

Jens Brabrand 1.p

Jesper Skibstrup 3.x

Boris Andersen 3.y

Søren Brostrøm 3.x

Henrik Wiberg 1.z

Henric Steuch 3.v

Martin Hoffmann 1.r

## Fællesudvalget

»Fællesudvalget« er skolens kontaktorgan, mellem rektor, lærerråd og elever.

Udvalget har 9 medlemmer, heraf 4 valgt af og blandt eleverne. Dets opgave er gennem gensidig information og forhandlinger at fremme samarbejdet mellem lærere og elever. Det træffer afgørelse om afholdelse af introduktionsdage, emnedage og emneuger, fællestimer, studiekredse samt andre sager, der vedrører elevernes trivsel som f.eks. skolefester og sportsstævner m.m.

Medlemmer af fællesudvalget:

Rektor Frode Andersen (formand)

Lektor Kai Steendahl

Adjunkt Anders Larsen

Adjunkt Birgit Frederiksen

Adjunkt Birgit Qvistgaard

Elev Birgitte Andersen, 2r

Elev Kenneth Jensen, 2x

Elev Søren Brostrøm, 3x

Elev Jens Brabrand, 1p



## Skolebladet

»Skolebladet« er nu i gang med sin 73. årgang. En sådan tradition er af så stor værdi, at den bør holdes i live. Skolebladet drives uafhængigt af skolen og er derfor fri for censur. Dette har fungeret udmærket, og bladet er holdt på et anstændigt plan. (Vi er trods alt selvcensurerende).

Man kan ærgre sig over, at det er så relativt få, der har vist Skolebladet interesse, idet det arbejde, der går forud for et færdigt blad, er uhyre lærerigt. Man har her mulighed for at bruge sine evner på en ny, spændende og mere praktisk måde. F.eks. i artiklerne, hvor man kan tillade sig at glemme de skriftlige opgavers snævre rammer og lade fantasien få frit spil. Indholdet i bladet kan variere fra seriøse, politiske artikler over anmeldelser af den årligt tilbagevendende skolekomedie til fiktive historier, hvor skolens lærere må se sig indblandet i diverse mere eller mindre blodige situationer - dog holdt i en morsom og moderat tone, hvorved ingen behøver at føle sig »forfulgt«.

Skolebladet har i år udgivet GHG-Håndbogen, en telefonliste med billeder af alle skolens elever. »Blå Bog« vil udkomme i foråret, og et udvidet Skoleblad er planlagt umiddelbart før sommerferien.

I årets løb har følgende siddet i den altid åbne redaktion:

Søren Hansen, 1.b.

Martin Dall, 1.b.

Ulrik Frederiksen, 1.x.

Rune Dyre Jespersen, 1.x.

Hans Poulsen, 1.y.

Søren K. Pedersen, 2.z.

Henrik T. Hassan, 3.a.

Barbara Jemec, 3.x.

Henrik T. Hassan

## Fri Idræt

I september deltog skolen i Gymnasieskolernes Landsatletikturnering med 15 piger og 36 drenge. Regionsstævnet på Gentofte Stadion blev vundet af Gl. Hellerup, selvom skolen ikke vandt de to grupper, som sendte deltagere til finalestævne.

## Frisport

Der har i det forløbne år været dyrket følgende idrætsgrene uden for skoletiden:

- Atletik: Træning i forbindelse med deltagelse i Gymnasieskolernes Landsatletikturnering.
- Basketball: Træning for både drenge og piger i forbindelse med deltagelsen i Gymnasieskolernes Basketballturnering.
- Volleyball: Træning for både drenge og piger i forbindelse med deltagelsen i Gymnasieskolernes Volleyballturnering.
- Grundtræning: Interesserede drenge har arbejdet med træningsprogrammer til forbedring af kondition og muskelstyrke.

## Skolemesterskaber

Ved de individuelle skolemesterskaber i atletik kåredes følgende mestre:

Lars Bresler, 2p	Jens Jacobsen, 2z
Flemming Steen, 3x	Jeanett Larsen, 2z
Bjørn Malskær, 3z	Thomas Strøe, 2z
Bettina Hertz, 3u	Anja Eberhardt, 1y
Peter Lindblom, 3u	Christian Olsen, 1z
Christian Bjørløw, 2y	Michelle Sørensen, 1z
Peter Clausen, 2y	

6-kampspokalen vandtes af Michelle Sørensen, 1z

## Skolens egen idrætsdag

Idrætsdagen blev afviklet som en intern bolddag d. 26. september 1983, hvor eleverne kunne vælge mellem basketball, fodbold, håndbold og volleyball. I alt blev der spillet 187 kampe med ca. 80 elever som dommere.

Alle elever spillede mindst 3 kampe. Fritagne elever hjalp til med stævnets afvikling.

## Rejse til Rusland

Lene Bæksgård Jensen 3x har deltaget i en udtagelse blandt russiske elever i danske gymnasier om en rejse til Moskva i sommerferien sammen med 60 andre af landes repræsentanter. Hun blev sammen med tre andre danske elever udvalgt.

## Horror Show

Mørke. Nervøs hosten i salen. Kun lys på scenen, hvor nogen febrilsk prøver at spille en bid af »Jeppe på bjerget«. »Tak«. Holbergfortolkerne vover sig frem til scenekanten og endnu mere neurotisk bryder de ud i sang. »Tak«.

Optagelsesprøve og rollebesætning til årets skolekomedie. Sådan startede det engang i oktober. Siden gik det mere fredeligt til. I hvert fald ind imellem, for det har været et slid for alle parter. Fra den første start i midten af oktober til premieren den 26. januar er der konstant blevet arbejdet af de ca. 120 implicerede elever. Det er et stort apparat, der skal køre, når et så stort stykke som »Rocky Horror Show« skal på skinner. Men på skinner kom forestillingen og som et lyntog brusede den over scenen de tre spilledage med en intensitet, som helt klart viste, at alle var glade for at være med.

Vi var tre lærere, der satsede vores fritid i tre måneder på at lave show. Jytte Lind hersede med danserne og fik lavet en perfekt koreografi, Otto Boserup havde æren af at lede det professionelle lydende band og koret - og jeg selv stod for instruktionen. Sammen med Børge Sonn og Erling Blok, der hjalp os med det praktiske, og

*Eddie, Eddie, Eddie,*

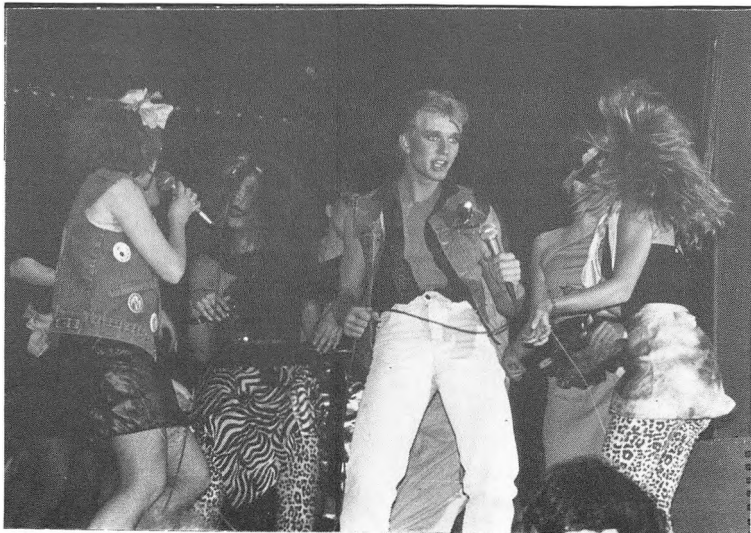

Thorkild Holm, der passede vores økonomi, så vi kom hjem med et lille overskud, arbejdede ca. halvdelen af næstældste årgang hårdt og loyalt med opgaven. Vi fik også støtte af Annemette Fogh og Hanne Thuesen, som begge hjalp til i kostumeafdelingen, og af Birgit Frederiksen, som arrangerede et hyggeligt nachspiel.

Hvordan kan det være, at så mange gider sætse så megen tid og arbejde på et projekt som dette? Fordi skolekomedien stadig fungerer som en fælles arbejdsproces. Elever fra forskellige klasser, grene og skoleformer mødes med lærere i en fælles kreativ proces. Det er spændende - sommetider sjovt, sommetider anstrengende, sommetider ligefrem en oplevelse. Man lærer hinanden at kende fra nye vinkler og mange skel nedbrydes undervejs.

Det var en stor produktion, vi havde kastet os ud i, og med de mange dansenumre krævede den masser af plads. Det var helt klart nødvendigt med en sceneudbygning, så et veritabelt snedkeri blev etableret, og nu har vi en fin mobil scene med tilhørende ramper til disposition i de kommende år. Kostumerne i forestillingen er ikke store, men skulle sys med så meget desto større nøjagtighed, så en masse mennesker var stærkt engagerede i dette arbejde, som da også resulterede i, at ikke alene alle skuespillerne fik meget elegante kostumer, men også musikken og koret blev kostumeret. Der er sket meget siden den første nervøse hosten i den mørke sal. Alle fik vænnet sig til at være i rampelyset. Og alle fandt ud af, at et teaterstykke er en stor organisme, hvor ingen nok så lille del kan undværes. Det giver selvtillid og ansvarsfølelse. Tilsammen gav det mod til at tro på, at projektet havde bærekraft.

»Kom ud af drømmen, foretag dig noget«, som et af numrene lyder. Eller: »Det er kun fantasien, der sætter grænser«, som et andet af tidens slagord sagde. O'Brien mener det godt for fantasien. Dekadencen er livsbekræftende - den er frigørende for fantasien. Lev dine lyster ud - lad være med at gemme dig bort, så forkramper du kun dig selv. Husk at leve - som denne gamle skoles motto siger.

Sven Engelbrecht

## Teatertilbud

Arte har desværre ændret sine billetkøbsordninger. Hvor eleverne tidligere enkeltvis kunne købe billetter til de forestillinger, de ønskede at se, er det nu kun muligt for grupper over 10 og med 14 dages forsalg at bestille billetter til det storkøbenhavnske teaterlivs udfoldelser for 28 kr. pr. stk. Denne forringede billetformidling varetages stadig af Sven Engelbrecht.

## Musik uden for skoletiden

Efter skoletid er der lejlighed til at dyrke musik i mindre grupper, hvad enten man interesserer sig for korsang, rock, folkemusik, jazz eller klassisk.

I skoleåret 1983/84 har »Gammel Hellerup Microphonkor« under ledelse af adjunkt Otto Boserup holdt prøve hver mandag kl. 13.50-15.30 (7.-8. time). Koret optrådte ved årsfesten, hvor det sammen med en af skolens rockgrupper opførte 2 numre.

I december medvirkede koret i Lucia-optog på restauranterne »Peder Oxe« og »Bøf og Ost«. Honoraret var en stor middag med vin ad lib., og hele optoget blev fotograferet af Danmarks Turistforening, som ville bruge billederne i en turistbrochure om Danmark.

I Januar arbejdede koret med korsatserne til skolekomedien »The Rocky Horror Show«, som opførtes ved 3 forestillinger sidst i januar. Til samme lejlighed samledes et stort band, bestående af 10 elever, der i december og januar under ledelse af adjunkt Otto Boserup instuderede musikken til musical'en. Ved forårskoncerten i april var et af numrene igen resultatet af et samarbejde mellem musikere og sangere, idet koret sammen med orkestret fra skolekomedien opførte 2 numre af »Weather Report«.

Endvidere har en række rene elevgrupper i årets løb haft mulighed for at øve på skolens anlæg og instrumentarium. Disse grupper har bl.a. optrådt ved årsfesten, i emneugen, ved juleafslutningen og ved forårskoncerten.

Alle disse aktiviteter vil fortsætte i skoleåret 1984/85, kun ændret af den naturlige elevafgang og -tilgang og de dermed følgende nye idéer, ny inspiration og ny musiksmag.

Musiklærerne

## Studievejledning

Studievejledningen varetages af fire studievejledere: Adjunkt Hans Bauerlund, lektor Inger Jølver, adjunkt Anders Larsen og lektor Bitten Vecht.

Alle skolens klasser er omfattet af ordningen. Den fungerer på den måde, at der til hver klasse er knyttet en studievejleder, som følger klassen gennem hele gymnasietiden.

Studievejlederen møder de nye elever i 1g i forbindelse med introduktionsugen, - ved orienteringen i studieteknik samt ved grenvalgsorienteringen.

I 2g og 3g tager studievejlederen sig af erhvervs- og uddannelsesorienteringen samt tilrettelæggelsen af studie- og erhvervsorienterede arrangementer på skolen og evt. på andre institutioner. Alle elever har adgang til at træffe studievejlederen i dennes træffetider, som for hvert skoleår er opført på opslagstavlerne ved studievejlederkontoret i kælderen samt ved rektors kontor.

Studievejlederne kan også træffes telefonisk på 01-62 03 07.

Studievejlederne har to funktioner: Dels skal de tage sig af den kollektive orientering, d.v.s. erhvervsorientering, studieteknik og grenvalgsorientering, og dels står de til rådighed for eleverne i individuelle spørgsmål. Der kan her være tale om personlige eller familiemæssige forhold, spørgsmål vedr. grenvalg eller valg af uddannelse eller erhverv, stipendiemuligheder, gymnasiale suppleringskursus, ordblindeundervisning m.v.

I løbet af de år, studievejledningen har fungeret, har den i høj grad vist sin berettigelse. De individuelle træffetider udnyttes i spidsbelastningsperioder så meget, at det er nødvendigt at bestille tid. Også I g'ere, som tidligere var mere tilbageholdende med at opsøge studievejlederen individuelt, er nu så kendt med ordningen, at de er hyppige besøgende.

Studievejledningen arbejder tæt sammen med andre vejledergrupper, f.eks. med folkeskolens udvidede skolevejlederordning.

I 1979 er der etableret et formelt samarbejde mellem alle vejledergrupper, det såkaldte vejledersamarbejde. F.eks. kan gymnasiets studievejledere i høj grad have udbytte af at samarbejde med studievejledningen på universiteter og højere læreanstalter, med erhvervsvejledningen, med studievejledningen på de tekniske skoler og handelskolerne samt som nævnt med folkeskolens udvidede skolevejlederordning. Denne er etableret i de fleste kommuner og indebærer, at skolevejlederen i to år, efter at eleven har forladt folkeskolen, kan have kontakt med eleven og hjælpe hende/ham til rette, hvis vedkommende skulle have valgt en forkert fortsat skoleuddannelse.

Studievejlederne



## **EDB på Gl. Hellerup Gymnasium**

Skolen har i det forløbne år fået nyt data-udstyr, således at vi nu har 12 arbejdspladser.

Det nye udstyr er bl.a. anskaffet, for at vi kan undervise i datalære som tilvalgsfag på HF, og for at vi kan give de elever, der starter i 1g 1984, et grundkursus om EDB.

I det forløbne skoleår har vi specielt brugt dataudstyret til tilvalgsfag på HF, forsøgsundervisning i 3zuwF (matematik), fysikundervisningen og afholdelse af studiekredse. Desuden har alle skolens lærere deltaget i et lokalkursus om EDB med henblik på undervisning i grundkursus i 1g til næste år.

Niels Martin Hansen

## **Studiekredse**

Der har været afholdt 3 studiekredse i programmering ved lektor Niels Martin Hansen og adjunkt Carsten Petersen.





## Friformning

I skoleåret 84/85 vil eleverne få mulighed for at deltage i faget formning, hvor undervisningen vil blive tilrettelagt efter elevernes ønsker.

Der vil være en lang række muligheder m.h.t. emner:

f.eks:        foto (kopiering, forstørrelser m.m.)  
              tegning (perspektiv, portræt)  
              formlære (akvarel, oliemaleri, collage)  
              grafik (linoleumstryk)  
              ler og gips.

Annemette Fogh

## Introduktionsugen

Efter at have gået i folkeskole i 9 eller 10 år oftest på den samme skole, hvor man har opnået stor tryghed, kammeratskab og et nært forhold til lærerne, kommer man i gymnasiet eller på HF. En ny skole - nye bygninger, kammerater, lærere, andre undervisningsformer og adfærdsnormer.

Det kan være hårdt at starte på den første skoledag med at blive konfronteret med alt det nye, så derfor prøver vi her i den første tid at lave en »blød landing« - en introduktionsuge til GHG.

Denne »introduktionsuge« har haft mange former gennem sin 10-årige eksistens, men har i de sidste år været splittet op i to dele. Den ene del bestående af enkelttimer de første tre dage, hvor klassen sammen med en lærer beskæftiger sig med emner, som ikke står på skemaet, men som er relevante for de nye elever. Den anden halvdel består i en hyttetur senere på året, hvor klasserne parvis sammen med lærere i tre dage er sammen og væk fra skolen.

Indholdet i introduktionstimerne sidste år var først og fremmest en præsentationsrunde, rundvisning på skolen, elevrådsorientering, studievejledning og fælles folkedans. Endvidere lavede de enkelte lærere individuelle udflugter med deres klasser og foranstaltede forskellige former for kommunikationsøvelser for at skabe fællesoplevelser og fremme kontakten eleverne imellem.

Hytteturen er anlagt med dobbelt sigte. Først for at få eleverne til at diskutere overgangen fra folkeskole til gymnasium/HF og eventuelle specifikke problemer i klasserne gennem rollespil og diskussioner. Dernæst at få eleverne til at arbejde sammen praktisk om madlavning, rengøring, sportslige aktiviteter og hjemlig hygge, for-

mer for samarbejde, som ikke kan indpasses i en normal skoledags mønster, men som alligevel kan have stor positiv effekt på en klases sociale miljø. Disse hytteture er i det store og hele forløbet til stor tilfredshed både for elever og deltagende lærere, som ved hjælp af opsamlede erfaringer har kunnet justere introduktionsugen fra år til år efter elevernes skiftende behov.

På introduktionslærernes vegne.

Sven Engelbrecht

## Emneugen 1983

### København - Et oplagt emne

Der skal være emneuge til næste skoleår, bestemtes det af elevråd og lærerråd i foråret 83. I november blev en uge revet ud af kalenderen og brugt på at anskue fænomenet København fra alle tænkelige og utænkelige vinkler.

I mellemtiden havde et mindre udvalg af elever og lærere sammen udarbejdet dels et emnekatalog, dels en »køreplan« for selve ugen. Der var altså gjort et stort og grundigt forarbejde, da professor Ole Thomasen fra kunstakademiet kom ud og holdt fællestime om Københavns arkitektur som optakt til gruppernes selvstændige arbejde i den følgende uge.

Af 55 mulige grupper var 39 blevet oprettet. De blev holdt i tømme af to produktkrav - dels et skriftligt, dels et kreativt - og nu arbejdede hele skolen sammen på tværs af klasser og grene og uden hensyn til de traditionelle lærer/elevforhold. Hele skolen var i aktivitet - dels på skolen, og dels »ude i marken«, hvor de i videst muligt omfang blev fulgt af en ivrig og produktiv journalistgruppe.

Denne journalistgruppe gjorde også på de daglige morgensamlinger en fornøjelig form for status over såvel egen arbejdsproces som andre grupper. Denne løbende interesse for andre grupper arbejde gjorde sit til, at mange af grupperne ugen igennem ydede et godt stykke arbejde.

En anden gruppe, der havde vital indflydelse på de andre grupper trivsel, var koordinationsgruppen. Dens skrankestab gjorde, hvad den kunne for at gøre det let for resten af skolens indbyggere at finde materiale, hinanden og sig selv og hjalp endda med at skabe kontakt til folk uden for skolen. At gruppen havde orden i sine papirer gjorde også oprydningsarbejdet efter ugen meget lettere, end man kunne have frygtet.

Når man arbejder, skal man have mad - og en sand revolution fejede igennem elevkantinen i denne uge. Sammen med kantinelede-

ren, Jette Mortensen, arbejdede en gruppe på at lave mad fra forskellige historiske perioder. Der blev fremstillet varm mad og bagt mange forskellige lækre kager. Stor initiativrigdom, effektiv planlægning og en kolossal arbejdsindsats garanterede, at hele skolen kunne betjenes i den tid, der var afsat til det og endda i en kantine, som til lejligheden havde skiftet stil i retning af det mere hyggelige.

Som i kantinegruppen blev der, da skolens skemalagte hverdag var brudt op, kaldt på mange kreative, sociale og samarbejds-mæssige kvaliteter, som vi alle bærer rundt på, men ikke rigtig får afløb for til daglig. Der bliver plads for nytænkning, når ledelsen af arbejdet ikke er lagt i faste lærerhænder, men alene ledes af gruppen selv. Dette gav sig helt selvfølgelig også udslag i afslutningsfasen, hvor festsalen til lejligheden var blevet omdannet til en kæmpemæssig udstillingshal, hvor dias-shows, teaterindslag og plancheudstillinger sammen med kantinegruppens produkter (parkeret på gangen) kappedes om publikums interesse.

En sådan emneuge lægger op til, at eleverne lærer at arbejde projektorienteret. En arbejdsform, de ikke vil kunne undgå at komme til at stifte nærmere bekendtskab med, når de forlader skolen. da denne arbejdsform i større og større omfang vinder indpas såvel i den private som i den offentlige sektor.

På emneugeudvalgets vegne  
Sven Engelbrecht

## **Uddannelsesstøtte, belønninger og gaver**

Statens Uddannelsesstøtte:

Kun elever, der er fyldt 18 år, kan opnå støtte. Støtten ydes fra den 1. i måneden efter det fyldte 18. år i form af stipendium, statslån og statsgaranti for lån i bank eller sparekasse.

Pjece om støttemulighederne fås på administrationskontoret.

Legater:

Arne og Børge Ludvigsens Studenterlegat; Helga Scheitel 3b  
Skolefonden:

Henrik Jacobi 3 u - Flemming Christensen 3v

Lektor Rønbæks legat:

Miriam Holm-Nielsen 3v

Erik Storrs Mindelegat:

Ulf Ragn Andersen 1x

Knud Benveds Mindelegat:  
Lisbeth Jensen 1x - Ulrik Frederiksen 1x  
Skibsreder Chr. Sass' legat:  
Lektor Torsten Ostenfeld  
Thorkild Hjelmstevs Mindelegat  
Morten Elk, 1z

## Skolens rejsefond

Rektor Hartvig Møllers Rejselegat er stiftet den 9. februar 1948 af Gamle Drengene fra Gammel Hellerup Gymnasium i anledning af rektors 75 års fødselsdag. Grundkapitalen er pr. 1. januar 1983 31.541 kr. Legatets renter bruges til rejseunderstøttelse til deltagelse i skolerejser til udlandet. Der kan ikke gives nogen mere end 50 pct. af prisen for deltagelse i rejsen. Elever, der i det pågældende rejseår dimitteres med studentereksamen, har forret til at få andel i legatet. Elever, der er medlem af legatbestyrelsen, har samme ret som andre til at få tildelt legatet.

Legatets bestyrelse består af lektor Arne Hermann (formand), civilingeniør Birger Jacobsen (kasserer), lektor Kirkeby Hansen, Steen Abildstrøm og Peter Raben.

Der opkræves 10 kr. af alle deltagere i skolerejser til supplerung af fondets midler.

## Biblioteket

Elevbiblioteket befinder sig i stueetagen. Åbningstiderne står på døren. Lånetiden er en måned, men kan i specielle tilfælde forlænges.

Samlingen af skønlitteratur fremtræder desværre i brudstykker, idet omlægning af bevillingerne i 1979 har medført standsning af nyanskaffelser. Med denne begrænsning findes der dog en del moderne dansk og udenlandsk skønlitteratur, deraf en lille samling på originalsproget, bl.a. kriminalromaner. Hvad den ældre, klassiske litteratur angår, er både dansk og norsk solidt repræsenteret.

På elevbiblioteket findes derudover i beskedent omfang håndbøger og faglitteratur, og der holdes enkelte fagtidsskrifter som » Idræt i skolen«, »Naturens Verden« og »Scientific American«. Med hensyn til faglitteratur iøvrigt kan interesserede efter aftale med deres faglærer låne fra de samlinger, der er knyttet til faglokalerne.

Alle elever er velkomne til i åbningstiden at orientere sig om, hvad elevbiblioteket har til rådighed.

Biblioteket har i året løb modtaget gaver fra Niels Andersen og Viggo Kirk.

Inger Jølver

Til eleverne har skolen dagligt modtaget »Politiken«.

Skolefonden ved Gammel Hellerup Gymnasium har fra forældre modtaget 11.040 kr., som har været anvendt efter fondens bestemmelser.

Skolen udtrykker sin bedste tak for store og små gaver og den interesse, der ligger bag.

## **Gammel Hellerup Gymnasiums festforening**

Skoleåret 1983/84 startede med den traditionelle valgkamp mellem festforeningerne Sump og Zeus. Den spændende valgkamp var på sit højeste med Sump som stor favorit. Zeus fik et vældigt Show op at stå og vandt derfor med 40 stemmer over Sump. Zeus nåede at lave fire fester, men tilslutningen var ringe, dog lykkedes det at få et par gode fester.

Vi håber, at festerne næste år vil få større tilslutning.

Derfor håber jeg, at I »de nye/gamle« vil tage jer gevaldigt sammen og lade være med at tænke på gamle fester.

Ken Heding Iq

## **Kantinen**

Skolens kantine har i sin nuværende form fungeret siden januar 1982. Dens primære formål er salg af sund mad til skolens elever, hvilket vil sige, at den ikke sælger slik og sodavand. Vores kantinedame, Jette Mortensen, står for arbejdet med indkøb og tilberedning af maden. Til at hjælpe sig med salget har hun en række frivilligt og gratis arbejdende elever fra den såkaldte kantinegruppe, som udgøres af Jette Mortensen, de medhjælpende elever samt tre lærere. Det er denne gruppe, der bestemmer, hvordan kantine skal drives og løbende diskuterer eventuelle ændringer. Kantine er åben i 10-, 11- og 12-frikvarteret, og varesortimentet består i øjeblikket af grovboller med smør eller forskellige slags pålæg, sandwiches, salat, frugt, youghurt, te, juice, cacao-mælk og sød-, let- og skummetmælk. Derudover sælges på visse dage f.eks. frikadeller og andre nye »retter«.

Kantine har siden sin start fungeret godt og er fra 1. januar 1984 blevet en selvejende institution. Skolens elever har ved bevidst at gøre brug af kantine tilbud om sund mad både vist, at de værdsæt-

ter det, og været med til at sikre kantinens fortsatte eksistens.

For alle, der er involveret i kantinen, tror jeg, at jeg kan sige, at den er en spændende og udfordrende opgave og en god afveksling fra det daglige og teoretiske arbejde i gymnasiet. Nye elever, der har lyst til at være med i kantinearbejdet, er meget velkomne og kan henvende sig til Jette Mortensen.

På kantinegruppens vegne  
Annette Hasle

Bestyrelse

1. Adjunkt Helle Frahm, fmd.
2. Adjunkt Annette Hasle
3. Adjunkt Finn Hoe
4. David Møllerup 3z
5. Jeanette Larsen 2z
6. Thomas Friis Hansen 1y

## **Gammel Hellerup Gymnasiums Kantine**

Vedtægter for den selvejende institution med kantinedrift som formål:

Navn, hjemsted og formål.

1. Institutionens navn er Kantinen ved Gl. Hellerup Gymnasium
2. Institutionens hjemsted er Svanemøllevej 87, 2900 Hellerup
3. Institutionens formål er at drive kantinevirksomhed på gymnasiet, således at der sikres medarbejderne og eleverne adgang til at købe sunde drikkevarer og sund fast føde til rimelige priser. Der tilstræbes ikke noget overskud ved driften ud over, hvad der må anses for nødvendigt til at sikre kantinens fortsatte drift.
4. Institutionens egenkapital udgør ved stiftelsen 5.681,46 kr. der er tilvejebragt ved overførsel fra Skolefonden.

Ledelse

5. Institutionen ledes af en bestyrelse på 6 medlemmer, der udpeges således:  
3 lærere udpeget af lærerne i kantineudvalget ved afgang.  
3 elever udpeget af kantineudvalget ved hvert skoleårs begyndelse, en fra hvert klassetrin (1.HF-2g, 2.HF-3g)  
I bestyrelsens møder deltager endvidere gymnasiets rektor uden stemmeret.

Umiddelbart efter valget konstituerer bestyrelsen sig selv med formand, næstformand, sekretær og kasserer.

6. Bestyrelsen ansætter og afskediger en daglig leder af kantinen og - i samråd med lederen - den nødvendige medhjælp. Bestyrelsen kan dog bemyndige lederen til selv at antage timelønnet medhjælp. Bestyrelsen bemyndiger i øvrigt lederen til at disponere i fornødent omfang.

Bestyrelsen antager en regnskabsfører for kantinen, for så vidt det ikke påhviler kantinelederen at føre regnskabet.

7. Bestyrelsen træffer aftale med gymnasiets rektor om vilkårene for kantinedriften, herunder om kantinens åbningstider og om revision af kantinens regnskaber.

Bestyrelsen antager en revisor i overensstemmelse hermed.

8. Bestyrelsen fastlægger i samråd med kantinelederen det almindelige varesortiment og prisniveau. Den fører tilsyn med kantinens daglige drift og tager stilling til alle spørgsmål om kantinens medvirken ved særlige arrangementer.

Bestyrelsen sørger for at indhente de nødvendige tilladelser fra myndighederne til kantinens virksomhed.

9. Bestyrelsen udarbejder i samarbejde med kantinelederen (og regnskabsføreren) kantinens budget for det kommende regnskabsår og forelægger det for gymnasiets rektor til godkendelse.

Bestyrelsen vedtager institutionens reviderede regnskab og forelægger det for gymnasiets rektor til godkendelse.

10. Bestyrelsen holder møde, når formanden eller 2 andre medlemmer finder det nødvendigt, dog mindst en gang hvert kvartal. Møderne indkaldes af formanden med mindst 5 dages varsel og med angivelse af dagsorden.

Bestyrelsen træffer beslutning ved simpel stemmeflertal, men er kun beslutningsdygtig når mindst 4 medlemmer, deriblandt formanden eller næstformanden er tilstede. I tilfælde af stemmelighed er formandens, og i dennes fravær næstformandens stemme udslagsgivende.

Bestyrelsen fastsætter i øvrigt selv sin forretningsorden.

## Regnskab og revision

11. Institutionens regnskabsår går fra 1. januar til 31. december.
12. Inden den 10. februar udpeger fællesudvalget 2 kritiske revisorer uden for bestyrelsens midte. Umiddelbart herefter fremsender bestyrelsen det vedtagne regnskab til revisorerne, hvis

gennemgang af regnskabet skal være afsluttet i løbet af 14 dage.

Herefter forelægges regnskabet for gymnasiets rektor.

### Tegning og hæftelse

13. Institutionen tegnes af formanden og et bestyrelsesmedlem. Herudover har den daglige leder fuldmagt til at foretage indkøb af varer til kantinen i sædvanligt omfang. Institutionen hæfter over for trediemand kun med sin beholdne formue. Der påhviler ikke bestyrelsens medlemmer nogen personlig hæftelse for institutionens forpligtelser.

### Ændring af vedtægterne

14. Til ændring af vedtægterne kræves, at forslag herom er vedtaget af bestyrelsen, og at forslaget herefter godkendes med mindst 2/3 flertal blandt de fremmødte på et brugermøde hvortil alle gymnasiets medarbejdere og elever har adgang. Mødet indkaldes af bestyrelsen med mindst 14 dages varsel ved opslag i kantinens lokaler.  
Et forslag om ændring af vedtægternes punkt 15 kan dog kun gennemføres på samme måde som et forslag om institutionens opløsning.

### Institutionens opløsning

15. Til opløsning af institutionen kræves, at et forslag herom er vedtaget af bestyrelsen, og at forslaget herefter godkendes med mindst 2/3 flertal blandt de fremmødte på et brugermøde, hvortil alle gymnasiets medarbejdere og elever har adgang, og hvori mindst 3/4 af de adgangsberettigede deltager. Mødet indkaldes af bestyrelsen med mindst 14 dages varsel ved opslag i kantinens lokaler.  
Deltager 3/4 af de adgangsberettigede ikke i mødet, kan et forslag om institutionens opløsning godkendes af mindst 2/3 af de fremmødte på et nyt brugermøde, der afholdes senest 4 uger efter. Mødet indkaldes af bestyrelsen med mindst 7 dages varsel ved opslag i kantinens lokaler.  
Godkendes forslaget, overgår institutionens eventuelle formue til Skolefonden.



## Af skolens dagbog 1983-84

- 8-10. august Introduktionskursus for 1g og 1HF.  
5. september Skolemesterskaber i atletik  
21. september Regionalstævne i idræt  
26. september Skolens idrætsdag  
30. september Årsfest med optræden af forfatteren Peter Poulsen.  
»Microphonkoret«, og en af skolens rockgrupper.  
Bal om aftenen.  
3.- 8. oktober Ekskursionsuge med hyttetur i 3 dage for 1g og 1HF  
1. november Fællestime. Professor Ole Thomasen: København  
4. november Emneugens 1. gruppemøde  
4. november Gamle elevers sammenkomst  
8. november Fællestime med repræsentanter fra GLO og DGS.  
(gymnasiet)  
9. november Fællestime med repræsentanter fra LAK (HF)  
9. november Emneugens 2. gruppemøde  
14.-  
18. november Emneuge: København  
8. december Forældremøde for 1a, 1x, 1z  
12. december Forældremøde for 1b, 1y  
13. december »Microphonkoret« går Luciaoptog på restauranterne  
»Peder Ox« og »Bøf og Ost«  
22. december Juleafslutning, bl.a. med optræden af lærerkor, en af  
skolens rockgrupper samt et dramatikstykke om  
julen  
3. januar Skolen begynder i det nye år  
3. januar Fællestime i anledning af valget d. 10 januar med  
deltagelse af politikere fra ni forskellige partier  
18. januar Møde for kommende 1gere  
26.-27.-28.  
januar Skolekomedie. Nachspiel lørdag.  
27. januar Lektor Jens Tofte hyldes i anledning af sin 50 års  
fødselsdag  
1. februar Adjunkt Bitten Vecht bliver lektor  
2. februar G.L. afholder møde om den eventuelle amtsøver-  
tagelse af statsskolerne  
6. februar Møde for kommende HFere  
8. februar Studieorientering for 2g, 3g og 2HF  
20.-  
24. februar Vinterferie  
5.-  
6.marts Samtlige lærere på kursus i EDB og undervisning  
om informationssamfundet

- |           |   |
|-----------|---|
| 8. marts  | Fællestime om amternes eventuelle overtagelse af statsskolerne  |
| 22. marts | Forældremøde for hele skolen  |
| 6. april  | Forårskoncert med optræden af »Microphonkoret«, elever fra 1HF, 2HF, 1., 2. og 3.g. samt dramatikoptræden af forskellige grupper. |

## Ordensregler

### *Meddelelser fra hjem og skole.*

1) Alle elever får udleveret en meddelelsesbog, der skal medbringes hver dag. Efter det fyldte 18. år kan denne ombyttes med en særlig bog (gul). I meddelelsesbogen skal alle meddelelser fra hjem til skole vedrørende forsømmelser, fritagelser o. lign. indføres. Den underskrives af en af forældrene, når eleven er under 18 år, og af eleven selv efter det 18. år.

### *Sygdom og anden forsømmelse.*

2) Som gyldig grund til udeblivelse fra skolen regnes kun sygdom. Når eleven efter forsømmelsen igen kommer i skole, medbringes en i meddelelsesbogen indført og af hjemmet eller eleven underskrevet oplysning om, hvor længe eleven har forsømt og hvorfor. Bogen forevises for og underskrives af klasselæreren umiddelbart efter tilbagekomsten. Strækker en forsømmelse sig over mere end 3 dage, skal skolen underrettes telefonisk. Kun ved ganske særlige lejligheder kan der gives en elev tilladelse til anden forsømmelse, dog kun hvis anmodning i meddelelsesbogen forelig- ger senest dagen før. Henvendelse til rektor.

### *Delvise forsømmelser.*

3) Når elever er mødt senere end de øvrige, skal årsagen hertil anføres i meddelelsesbogen. Elever, der på grund af sygdom eller særlig fritagelse er nødt til at forlade skolen inden skoletidens ophør, må meddele dette til kontoret.

### *Penge og værdigenstande.*

4) Eleverne må i skoletiden ikke have større pengebeløb på sig. Større beløb kan deponeres på kontoret. Penge og værdigenstande må ikke efterlades i overtøj på gangene eller i tasker i tomme klasselokaler.

### *Beskadigelser og erstatning.*

5) Enhver form for beskadigelse af bygninger og materiel skal straks anmeldes til kontoret. Der påhviler eleverne erstatningspligt for beskadigelser, der skyldes forsætlig ødelæggelse eller tankeløs optræden. Dette gælder også det af skolen udleverede undervisningsmateriale.

### *Telefon til elever.*

6) Eleverne kan foretage opringning fra den særlige elevtelefon. Skolen kan ikke påtage sig at tage imod telefonbesked til eleverne.

### *Uddrag af Gymnasiedirektoratets bestemmelser angående indstilling til studentereksamen:*

Skolen skal føre regnskab med elevernes forsømmelser (herunder manglende udførelse af arbejdsopgaver, der indgår i undervisningen). Dersom en elevs forsømmelser antager et sådant omfang, at rektor nærer betænkelighed over elevens mulighed for fortsat at følge undervisningen, skal rektor underrette eleven herom. Fortsætter en elevs forsømmelser herefter, skal rektor skriftligt underrette eleven og forældremyndighedens indehaver om, at der kan blive tale om at tage forbehold ved elevens tilmelding til eksamen ved skoleårets slutning.

Umiddelbart før endelig tilmelding til eksamen den 20. marts drøftes på et lærerforsamlingsmøde forholdene for de elever, der har modtaget skriftlig advarsel. Såfremt lærerforsamlingen finder, at der for en af disse elever i et eller flere fag på grund af elevens forsømmelser vil være betænkelighed ved at tilmelde eleven til eksamen, skal rektor i henhold til § 7 i undervisningsministeriets bekendtgørelse af 12. marts 1973 om eksamensordningen m.v. indsende en erklæring, som giver oplysning om disse forhold, og direktoratet afgør da, om eleven kan deltage i eksamen ved skoleårets slutning.

En elev, der ikke har fået direktoratets tilladelse til at deltage i eksamen efter 1. eller 2. gymnasieklasse, kan ikke fortsætte i næste klasse.

Elever, der ikke har fået direktoratets tilladelse til at deltage i eksamen efter 3. gymnasieklasse, kan ikke deltage i eksamen på normale vilkår. Direktoratet afgør om disse elever

1. kan deltage i eksamen på særlige vilkår.
2. ikke kan deltage i eksamen.

Ved vurderingen af, hvilke konsekvenser en elevs forsømmelser bør få med hensyn til indstilling til eksamen, skal skolen tage hensyn til baggrunden for forsømmelserne (sygdom, familieproblemer, økonomiske vanskeligheder m.v.) og til elevens bestræbelser for trods forsømmelser at være rimeligt forberedt.

**Afslutningshøjtideligheden finder sted fredag d. 22 juni kl. 9. Det nye skoleår begynder mandag d. 13. august kl. 10.00 med en kort modtagelseshøjtidelighed. Forældre er velkomne til begge.**

**Frode Andersen**

