



# Danskernes Historie Online

Danske Slægtsforskeres Bibliotek

## Dette værk er downloadet fra Danskernes Historie Online

**Danskernes Historie Online** er Danmarks største digitaliseringsprojekt af litteratur inden for emner som personalhistorie, lokalhistorie og slægtsforskning. Biblioteket hører under den almennyttige forening Danske Slægtsforskere. Vi bevarer vores fælles kulturarv, digitaliserer den og stiller den til rådighed for alle interesserede.

### Støt vores arbejde – Bliv sponsor

Som sponsor i biblioteket opnår du en række fordele. Læs mere om fordele og sponsorat her: <https://slaegtsbibliotek.dk/sponsorat>

### Ophavsret

Biblioteket indeholder værker både med og uden ophavsret. For værker, som er omfattet af ophavsret, må PDF-filen kun benyttes til personligt brug.

### Links

Slægtsforskerens Bibliotek: <https://slaegtsbibliotek.dk>

Danske Slægtsforskere: <https://slaegt.dk>

# GAMMEL HELLERUP GYMNASIUM



**1985**

DANMARKS  
PÆDAGOGISKE  
BIBLIOTEK

**Adresser:**

Skolen og pedelboligen: Svanemøllevej 87, 2900 Hellerup  
Rektorboligen: Callisensvej 30, 2900 Hellerup

**Telefoner:**

Skolens kontorer:	01 62 07 58
Inspektorkontor:	01 61 22 06
Rektor Frode Andersen privat:	01 62 68 57
Lærerværelset:	01 61 03 02
Pedel Børge Sonn:	01 62 23 17
Studievejledning:	01 62 03 07
Elevetelefon:	01 61 05 48

**Rektor træffes efter aftale i skoletiden**

# GAMMEL HELLERUP GYMNASIUM

*Meddelelser om skoleåret  
1984-85*



# GAMMEL

## HELLERUP GYMNASIUM

Gl. Hellerup Gymnasium blev grundlagt i 1894 som en privat »Real- og Forberedelsesskole«, der havde til huse på en førstesal i ejendommen Strandvejen 90.

I 1895 flyttede skolen ind i en nyopført skolebygning på Frederikskevej 8, hvor den lå – med forskellige tilbygninger i årenes løb – til 1956.

Hellerup var i årene omkring århundredskiftet endnu meget tyndt befolket. Hele den vestlige side af Strandvejen optoges af store gårde og marker, og kun mod øst fandtes der spredt villabebyggelse.

Men efterhånden som bydelen udviklede sig fra bondeland til forstad, voksede også skolen. I 1897 var der 26 elever og i år 1900 85 elever.

Den 19. juni 1900 fik »Hellerup Real- og Forberedelsesskole« anerkendelse som »lærd« (den officielle betegnelse for de højere skoler, der forberedte til studentereksamen), der i 1907 for første gang dimitterede studenter.

I 1919 overgik Gl. Hellerup Gymnasium til staten, hvilket bl.a. bevirkede, at underskolen blev udskilt.

I 1956 flyttede skolen ind i nyopførte bygninger på hjørnet af Svaneøllevvej og Hellerupgaardvej. I forbindelse med den udvidede kapacitet optoges der nu også piger på skolen.

Der, hvor Gammel Hellerup Gymnasium i dag ligger, lå tidligere det anselige landsted »Hellerupgaard«.

»Hellerupgaard« var et af en række »lyststeder«, som hovedstadens matadorer i 1700-tallet opførte i byens landskabelige omegn. Den var opkaldt efter justitsråd J.D. Heller, der døde i 1754.

Det var her, englænderne i 1807 havde hovedkvarter, og det var også her, kapitulationen fandt sted den 7. september samme år.

I 1887 blev »Hellerupgård« udstykket, og på dennes og nogle nabo-gårdes jorder opstod den moderne forstad Hellerup.

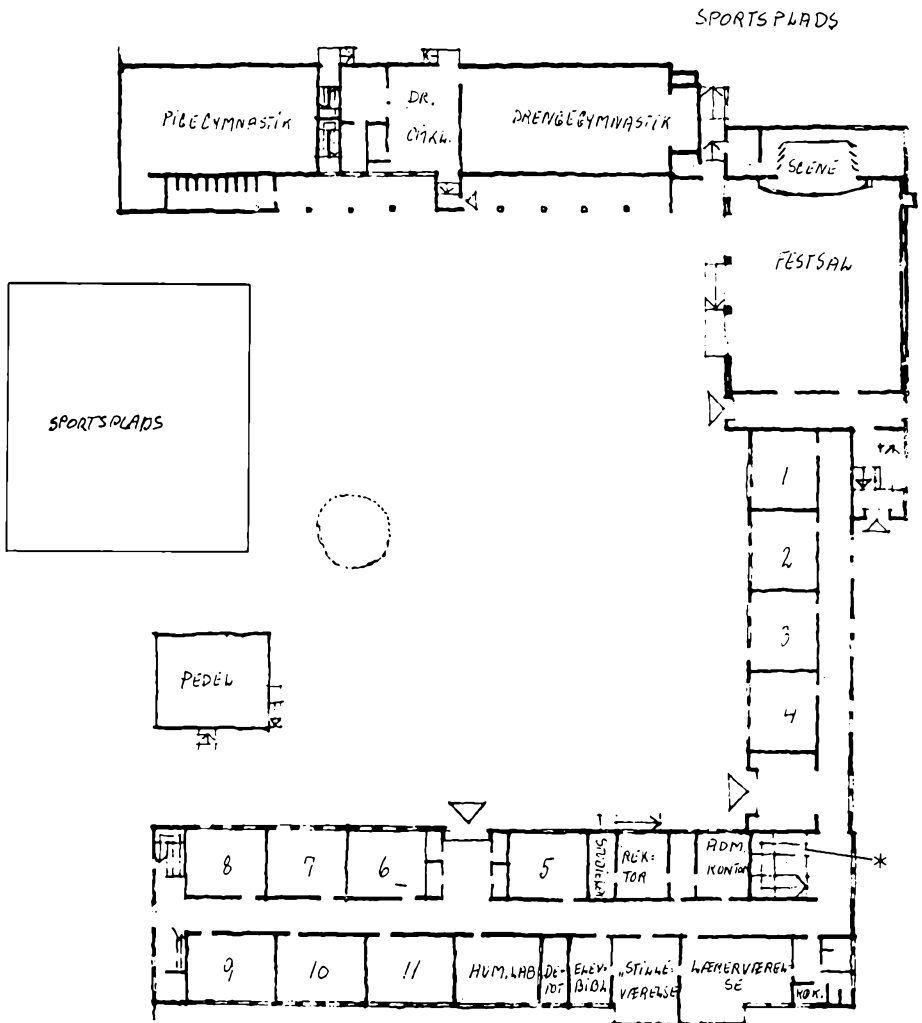

**Gl. Hellerup Gymnasium  
stueetage.**

\* Her er nedgangen til frokostkælderen, kaffeautomat, kantine og studievejlederkontor.

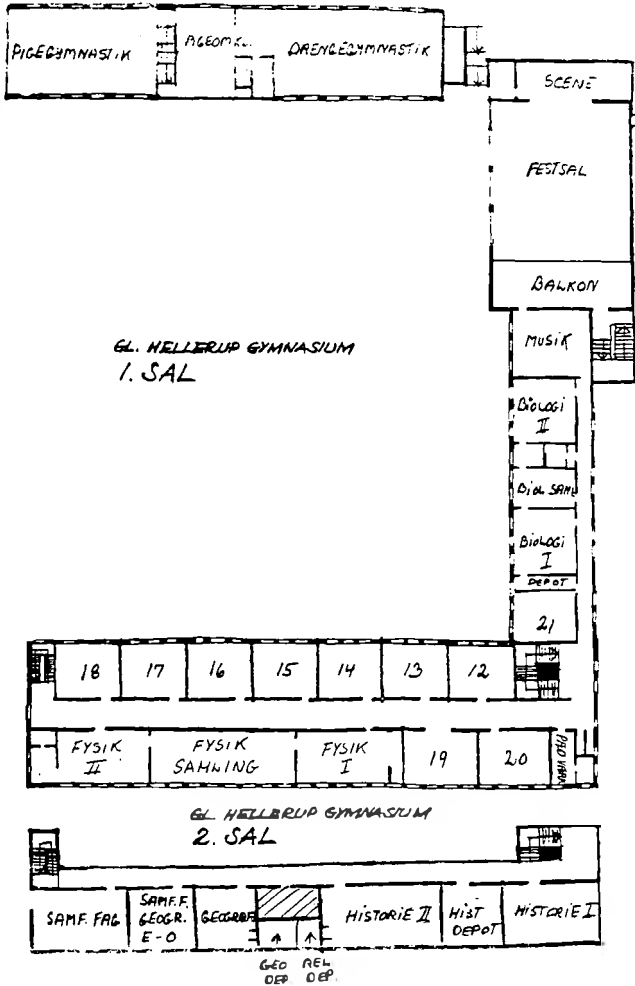

## **Eksamen 1984**

Der dimitteredes 123 studenter: 19 nysproglige, 13 samfundssproglige, 39 matematisk-fysiske, 27 matematisk-samfundsfaglige og 25 matematisk-naturfaglige.

Endvidere dimitteredes 43 HF'ere.

## **Forældremøder og skolenævn**

Der har i årets løb været afholdt tre forældremøder. I december afholdtes forældremøder for 1g's forældre, og i februar afholdtes et møde for alle forældre. I januar afholdtes endvidere et offentligt møde for forældre til elever, der agter at søge optagelse i 1g. I februar afholdtes desuden offentligt møde for forældre og elever, der agter at søge optagelse på HF. Til alle møder var eleverne også indbudt.

Det store forældremøde fandt sted den 4. februar og var besøgt af ca. 300 forældre og elever.

Alle forældremøder var tilrettelagt som lærerkonsultationsmøder.

Skolenævnet består af 7 medlemmer.

Lærerkollegiet er repræsenteret ved adjunkt Annette Hasle og lektor Torsten Ostenfeld. Rektor er nævnets formand. Forældrerepræsentanterne er:

Direktionssekretær Birte B. Wegner  
(Hans Henrik Wegner 2 b) tlf. 02 - 85 06 24

Underdirektør Kurt Knudsen (Annemette Knudsen 2 b)  
tlf. 01 - 62 03 27

Fru Jytte Holtegaard (Susanne Holtegaard 2 b)  
tlf. 01 - 62 30 84

Kontorchef Bent Folmer Nielsen (Kai Folmer Nielsen 2 x)  
tlf. 01 - 62 90 74



## Lærerkollegiet

(Årstallet er ansættelsesåret ved Gammel Hellerup Gymnasium)



FA  
Andersen, Frode, (1958),  
cand. mag., dr. techn., rektor  
Tlf.: 01 - 62 68 57  
Matematik: 2b



NA  
Andersen, Niels, (1961),  
cand. mag., lektor  
Boginspektør.  
Tlf.: 01 - 81 40 30  
Historie: 2a, 2p, 1q  
Geografi: 3mS, 2xzF, 1b, 1p



UA  
Aspöck, Ulla Elisabeth, (1978),  
cand. scient., adjunkt  
Tilsyn med den biologiske samling  
Tlf.: 01 - 63 08 83  
Biologi: 1r, 2HF  
Idræt: 2ax, 1ax, 1p

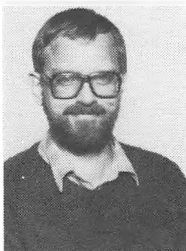

HB  
Bauerlund, Hans Christian, (1972),  
cand. mag., adjunkt  
Studievejleder  
Tlf.: 01 - 69 75 45  
Samfundsfag: 3abS, 1p  
Idræt: 3by, 3z, 2z

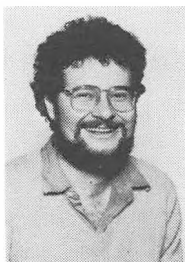

**OB**  
Boserup, Otto, (1983),  
cand. mag., adjunkt  
Leder af GHG »Microphonkoret«  
Tlf.: 01 - 42 08 87  
Tysk: 2aN, 1x, 1q  
Musik: 1pr, 1qr, 2HF



**PB**  
Bundgaard, Preben, (1968),  
cand. scient., lektor  
Tlf.: 01 - 63 55 64  
Matematik: 3yuN, 1y, 1r  
Idræt: 1ax, 1by

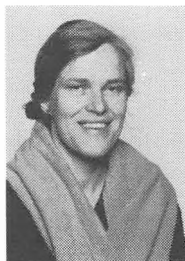

**SD**  
Czeskleba-Dupont, Solveig, (1974),  
cand. scient., adjunkt  
Tilsyn med den geografiske samling.  
Tlf.: 02 - 40 88 83  
Geografi: 2abS, 2yF, 2mN, 2mS, 1a, 1q, 1r



**HE**  
Emmertsen, Henning, (1970),  
cand. mag., studiektor,  
stedfortrædende rektor  
Tlf.: 02 - 86 24 22  
Fransk: 3x, 3y, 3z, 2a, 2b, 2HF



AF  
Fogh, Annemette, (1981),  
cand. mag., adjunkt  
Tlf.: 01 - 64 24 41  
Engelsk: 1x, 1q  
Formning: 1pr, 1qr  
Engelsk tilvalg: 2qr



HF  
Frahm, Helle, (1978),  
cand. mag., adjunkt  
Tlf.: 01 - 21 77 27  
Dansk: 3z, 2y, 1a, 1r  
Religion: 2y



BF  
Frederiksen, Birgit, (1981),  
cand. scient., adjunkt  
Tlf.: 01 - 67 77 45  
Dansk: 2a, 2q  
Idræt: 3ax, 3zu, 2z, 1by, 1r, 1q

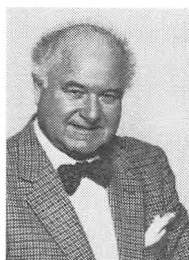

IG  
Gregersen, Ib, (1962),  
cand. polyt., lektor  
Tilsyn med den kemiske samling  
Tlf.: 01 - 42 77 81  
Kemi: 2xzF, 2HF  
Fysik: 3xzN, 2xzF, 1x

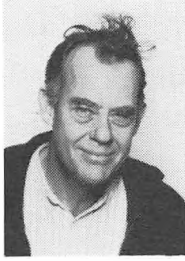

GH

Gudmand-Høyer, Ebbe, (1956),

cand. theol. og mag., lektor

Indvendig Inspektør

Tlf.: 01 - 83 87 52

Religion: 3b, 3x, 3z, 2x, 2z, 2q, 2r

Oldtidskundskab: 2a, 2x, 1x

Historie: 3b

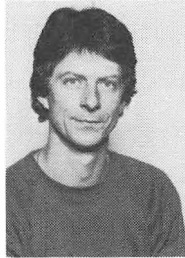

LH

Hansen, Flemming, (1984),

cand. scient., adjunkt

Tlf.: 01 - 86 23 46

Idræt: 1ax, 1by

Biologi: 1p, 1q



NH

Hansen, Niels, (1973),

cand. scient., adjunkt

Tlf.: 02 - 24 59 92

Matematik: 2xzF, 1x, 1p



MH

Hansen, Niels Martin, (1974),

cand. scient., lektor

Datavejleder

Tlf.: 01 - 68 06 98

Matematik: 3xzF, 3mS

Fysik: 2mN

Data: 2HF



AH  
Hasle, Annette, (1972),  
cand. mag., adjunkt  
Tlf.: 02 - 21 55 75  
Dansk: 3b, 1p  
Engelsk: 3abS, 2abS

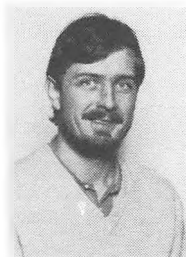

EH  
Henten, Henrik Bjerre, (1980),  
cand. scient., adjunkt  
Tlf.: 02 - 81 77 59  
Geografi: 3abS, 3yuN



HH  
Hermann, Arne, (1964),  
cand. mag., lektor  
Tlf.: 01 - 56 20 74  
Dansk: 2z, 1x  
Engelsk: 3abN, 2pqr



FH  
Hoe, Finn, (1979),  
cand. scient., adjunkt  
Administrerende inspektør  
Tlf.: 01 - 59 55 08  
Matematik: 3xzN  
Fysik: 3xzF, 2HF



BH  
Holch, Birthe, (1981),  
cand. mag., adjunkt  
Tlf.: 01 - 65 14 47  
Tysk: 1a, 1r

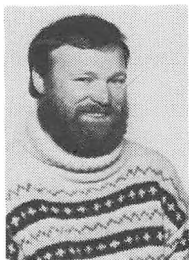

TH  
Holm, Thorkild, (1979),  
cand. mag., adjunkt  
Tlf.: 02 - 23 98 80  
Dansk: 1z, 2p  
Idræt: 3ax, 3u, 2ax, 2by, 1pq, 1r

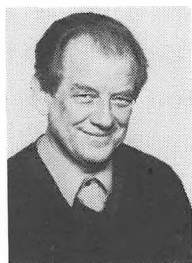

RH  
Høgenesen, Roland, (1971),  
cand. mag., adjunkt  
Indvendig inspektor  
Tlf.: 02 - 91 49 57  
Religion: 3a, 3y, 3u, 2b, 2p  
Oldtidskundskab: 2y, 1b, 1y  
Historie: 3a, 2y, 1y



AJ  
Jensen, Alice, (1977),  
cand. mag., adjunkt  
Tlf.: 02 - 88 46 51  
Historie: 3y, 2x, 1x, 1z, 1r  
Samfundsfag: 2mS, 1r



RJ

Jensen, Jevgenija Rosenberg, (1963),

cand. mag., lektor

Tlf.: 01 - 62 48 35

Fransk: 3b, 2y, 1b, 1x

Russisk: 3ax, 2ax

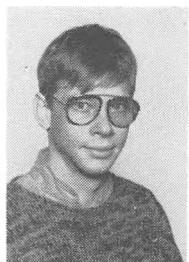

SJ

Jensen, Sven Engelbrecht, (1980),

cand. mag., adjunkt

Tlf.: 01 - 61 14 28

Dansk: 2x, 2r

Dramatik: 3b, 3u, 3z, 2a, 2x, 2HF, 1pqr



PJ

Jespersen, Philippa K, (1984),

cand. mag. adjunkt

Tlf.: 01 - 18 59 85

Engelsk: 1pr



MJ

Johannesen, Marita, (1981),

cand. mag., adjunkt

Tlf.: 01 - 83 59 49

Latin: 1a

Historie: 1b, 2q, 2r



IJ  
Jølver, Inger, (1956),  
cand. mag., lektor  
Bibliotekar, studievejleder  
Tlf.: 02 - 80 21 17  
Dansk: 3u  
Latin: 1b



VK  
Kirk, Viggo, (1953),  
cand. mag., lektor  
Tlf.: 01 - 65 33 82  
Engelsk: 1z  
Musik: 3xz, 3byu, 2aby, 2xz, 1a, 1b, 1x, 1y, 1z

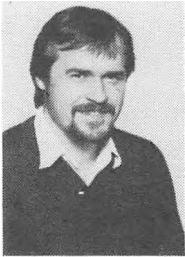

AL  
Larsen, Anders, (1979),  
cand. mag., adjunkt  
Studievejleder, lærerrådsformand  
Tlf.: 02 - 26 84 61  
Dansk: 1b  
Historie: 3x, 1a, 1p



YL  
Lind, Jytte, (1983),  
cand. mag. adjunkt  
Tlf.: 02 - 66 09 89  
Idræt: 3by, 3ax, 2by, 1by, 1ax, 1z  
Fransk tilvalg: 1pqr





JL  
Lorensen, Jørgen Lundgaard, (1945),  
cand. mag., studielektor  
Tlf.: 01 - 63 36 06  
Engelsk: 2aN, 1a, 1y



ML  
von Lüttichau, Marianne, (1975),  
cand. mag., adjunkt  
Tlf.: 01 - 20 44 76  
Engelsk: 1b, 2p  
Latin: 2aN, 2bN



JM  
Manique, Jørgen, (1978),  
cand. scient., adjunkt  
Tlf.: 02 - 80 31 78  
Kemi: 1x, 1y  
Fysik: 3mS, 3yuF, 2mS  
Fysik tilvalg: 1pq



MM  
Munk, Merete, (1979),  
cand. mag., adjunkt  
Tlf.: 02 - 86 72 68  
Dansk: 3a, 3x, 1q  
Religion: 2a  
Dramatik: 3a, 3xy, 1pr



AN  
Nathan, Anja, (1962),  
cand. mag., lektor  
Tlf.: 02 - 89 14 05  
Dansk: 2b, 1y  
Fransk: 3u, 2x, 1a



LN  
Nielsen, Birgit Lohmann, (1978),  
cand. scient., lektor  
Tilsyn med den biologiske samling  
Tlf.: 02 - 89 26 18  
Biologi: 3abN, 3abS, 3yuF, 3xzN

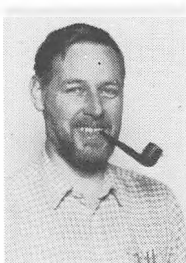

TO  
Ostenfeldt, Torsten, (1971),  
cand. scient., lektor  
Tilsyn med den fysiske samling  
Tlf.: 01 - 65 63 80  
Matematik: 3yuF, 2mN  
Fysik: 2yF, 1y

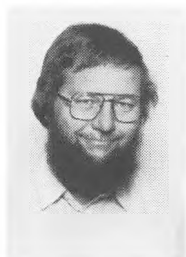

CP  
Petersen, Carsten Boeck, (1979),  
cand. scient., lektor  
Datavejleder  
Tlf.: 01 - 79 00 23  
Matematik: 2mS, 2yF, 1a, 1q



FP  
Petersen, Gunner Frøberg, (1976),  
cand. mag., adjunkt  
Tlf.: 02 - 33 99 19  
Engelsk: 2bN, 2r, 1r  
Dramatik: 2b, 2y, 2z  
Engelsk tilvalg: 1pr



BQ  
Qvistgaard, Birgit, (1971),  
cand. scient., lektor  
Administrerende inspektør  
Tlf.: 01 - 65 63 80  
Matematik: 2a, 1b, 1z, 2HF



KS  
Steendahl, Kai, (1957),  
cand. mag., lektor  
Tlf.: 01 - 34 67 90  
Kemi: 2mN, 2yF, 1z  
Fysik: 3yuN, 1z  
Idræt: 1z, 2HF



FS  
Sønchsen, Freddy, (1961),  
cand. mag., lektor  
Tlf.: 02 - 86 89 55  
Dansk: 3y  
Fransk: 3a, 2z, 1y, 1z



JT  
Tofte, Jens, (1963),  
cand. mag., lektor  
Tlf.: 02 - 23 33 59  
Oldtidskundskab: 2b, 2z, 1a, 1z  
Historie: 3z, 3u, 2b, 2z  
Geografi: 3xzN



BV  
Vecht, Bitten, (1970),  
cand. mag., lektor  
Studievejleder  
Tlf.: 02 - 57 19 77  
Tysk: 1b, 2HF  
Psykologi: 2HF



KV  
Vermehren, Kaj, (1964),  
cand. mag., lektor  
Tilsyn med den biologiske samling  
Tlf.: 02 - 89 21 07  
Biologi: 3mS, 3xF, 3yuN, 2mN



SV  
Vogelius, Susanne, (1973),  
cand. mag., adjunkt  
Tlf.: 02 - 16 24 88  
Samfundsfag: 3mS, 2abS, 2HF, 1q  
Idræt: 2by, 2ax



BW  
Weidberg, Bent, (1971),  
cand. mag., lektor  
Tlf.: 01 - 46 93 98  
Tysk: 3sNS, 2bNS, 1p  
Russisk: lax



GB  
Biering, Gudrun, (1985),  
cand. mag., adjunkt  
Tlf.: 01 - 68 13 44  
Engelsk fællesfag: 1qr  
Spansk tilvalg: 1pqr

Følgende lærere har undervist i instrumentalmusik i HF:  
Timelærer Mikkel Bohm  
Timelærer Kaj Robert Hansen  
Timelærer Lars Bjørn Justesen  
Timelærer Ole Hybæk Nielsen  
Timelærer Birte Littrup Pedersen

#### ORLOV

Adjunkt Dina Bak har haft orlov hele skoleåret 1984/85.

## LÆRERKANDIDATER

### EFTERÅRET 1984

Cand. scient. Johan Kirchhoff, matematik, datalogi. Vejledere: Carsten Petersen, Birgit Qvistgaard og Niels Martin Hansen.

Cand. scient. Anne-Marie Møldrup, biologi, dansk. Vejledere: Ulla Aspöck, Birgit Lohmann Nielsen, Helle Frahm og Inger Jølver.

Cand. mag. Bengt Siegfred Petersen, tysk, idræt. Vejledere: Bit-ten Vecht, Otto Boserup, Kai Steendahl og Hans Chr. Bauerlund.

Cand. phil. Pia Sukstorf, historie. Vejledere: Niels Andersen, Jens Tofte og Alice Jensen.

Cand. phil. Nives Tos, Russisk. Vejledere: J. Rosenberg Jensen og Bent Weidberg.

### FORÅRET 1985

Cand. mag. Bodil Thusgaard, engelsk, idræt. Vejledere: Marianne Lüttichau, Gunner Frøberg Petersen, Annemette Fogh, Susanne Vogelius og Birgit Frederiksen.

*Teknisk-administrativt personale*



GK  
Knudsen, Grete, (1962)  
Sekretær



KB  
Bertelsen, Kirsten, (1979)  
Sekretær

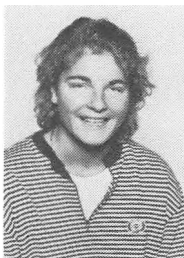

MT  
Jensen, Mette Troels, (1984)  
Kontorelev



BS  
Sonn, Børge, (1968)  
Pedel



ES  
Sonn, Ellinor, (1968)  
Medhjælp på lærerværelset



EB  
Blok, Erling, (1980)  
Pedelmedhjælper



JMo  
Mortensen, Jette, (1982)  
Kantineleder



## **Gymnasialt suppleringskursus**

I tiden 1/8-1984 – 31/1 1985 er der afholdt kursus i fysik og kemi med undervisning af lektor Torsten Ostefeld, adjunkt Finn Hoe, lektor Ib Gregersen og lektor Kai Steendahl.

17 elever bestod prøven i fysik og 20 i kemi.

## **Specialhenvisninger**

Elever kan henvises til skolepsykologisk bistand og til behandling for ordblindhed og talelidelser. Henvendelse til studievejlederne.

## **Skoletandpleje**

Elever med bopæl i Gentofte kommune kan få gratis skoletandpleje til og med det skoleår, hvori de fylder 16 år.

Elever fra andre kommuner må henvende sig til de respektive skolelæsesenens kontorer for at få oplysning om kommunens regler for skoletandpleje.

## **Befordringsgodtgørelse**

Elever, hvis samlede skolevej beregnet fra bopæl til skole og tilbage er 22 km eller derover, kan få udgifterne til befordring med offentlige befordringsmidler godtgjort.

Ansøgningskema fås på skolens administrationskontor.

Det er normalt en forudsætning for at opnå befordringsgodtgørelse, at eleven har valgt nærmeste skole (eller af fordelingsudvalget – mod primært ønske – er blevet henvist til den skole, eleven nu går i).

## **Skolens ringetider**

8.00– 8.45  
8.50– 9.35  
9.45–10.30  
1. frokost  
10.50–11.35  
2. frokost  
12.05–12.50  
12.55–13.40  
13.50–14.35  
14.45–15.30

## Ugentlig timetal i gymnasiet

inden for de muligheder, der findes på Gl. Hellerup Gymnasium.

	Sproglig linie					Matematisk linie						
	Ny-sproglig gren			Samfunds-faglig gren		Matem.-fysisk gren			Natur-faglig gren		Samfunds-faglig gren	
	1 g	2 g	3 g	2 g	3 g	1 g	2 g	3 g	2 g	3 g	2 g	3 g
Religion .....		1	2	1	2		1	2	1	2	1	2
Dansk .....	3	3	4	3	4	3	3	4	3	4	3	4
Engelsk .....	4	*4	*6									
Tysk .....	3	*3	*5									
Engelsk eller tysk .				*3	*5	5						
Fransk eller russisk	5	3	3	3	3	5	3	3	3	3	3	3
Latin .....	4	*4										
Oldtidskundskab .	1	2		2		1	2		2		2	
Historie .....	2	3	3	3	3	2	3	3	3	3	3	3
Samfundskundskab			*1					*1		*1		
Samfundsfag .....				*5	*5						*5	*5
Geografi .....	2			*3	*2		*3		*3	*2	*3	*2
Biologi .....			3		3			*3				*3
Biologi m/biokemi									*3	*7		
Kemi .....						2	*3		*3		*1	
Fysik .....						3	*3	*5	*2	*2	*2	*2
Matematik .....	2	3		3		5	*5	*6	*3	*3	*3	*3
Legemsøvelser ....	2	2	2	2	2	2	2	2	2	2	2	2
Musik .....	2					2						
Musik el. dramatik		2	1	2	1		2	1	2	1	2	1
I alt .....	30	30	30	30	30	30	30	30	30	30	30	30

De med \* mærkede timer er særtimer for den pågældende gren.

Skolen har forsøg med dramatik.

I år har vi forsøg på mat. samf. gren i 2 g, hvor fysik og kemi er slået sammen, 6 timer i 2 g, 0 timer i 3 g.

Til gengæld er timetallet i samfundsfag 4 i 2 g, 6 i 3 g og i geografi 2 i 2 g, 3 i 3 g.

Fra 1. august 1985 optages ikke længere elever på HF i Gammel Hellerup Gymnasium.

## Eleverne

Skolen havde pr. 1. april 1985 505 elever (261 piger og 244 drenge) fordelt på 22 klasser.

I fortegnelsen nedenfor betegner a og b sproglige gymnasieklasser, medens matematiske gymnasieklasser betegnes med x, y, z og u.

På sproglig linie betyder N nysproglig og S samfundssproglig.

På matematisk linie betyder F fysisk, S samfundsfaglig og N naturfaglig.

På HF er klassebetegnelserne p, q og r.

### 3a (15 piger og 6 drenge)

S Brøns, Julie	N Kean, Susan Engelskov
N Cadwallader, Anna Maria Desiree	S Klausen, Lars Lykkeholm
N Falkenberg, Charlotte Grevser	N Lauritzen, Stig Tim
S Fjeldberg, Anne Louise	N Rathsack, Charlotte
S Fritz-Rasmussen, Elsebeth Boisen	S Rebeiz, Mikaela Peter George
S Grassi, Bruno	S Rottbøl-Ørum, Marie-Therese
S Grundtvig, Hans Kaare	S Sabelski-Schneider, Helle Carina
N Hardt, Else-Birgitte	N Sanders, Ulrik Jan
N Hillingsø, Ellen	N Tholstrup, Bettina
N Jansen, Bettina	S Willumsen, Hans Rasmus
N Kapsch, Charlotte	

### 3b (11 piger og 6 drenge)

N Andersen, Lisbeth Raarup	S Kristiansen, Charlotte Snekløth
N Andersen, Mette Juhl	N Laignou, Catherine
S Breidahl, Ulrik	N Lauemøller, Camilla Louise
N Bøgel, Annette	S Schierbeck, Nicolai Ulrik
S Dalby, Charlotte Pia	S Schlawitz, Madeleine
S Färnström, Lars	S Thuge, Anders From
S Hem-Hansen, Lene	N Valentin, Anders Christian
N Jensen, Michael Christian Remy	N West, Claudia Helen Dreyer
N Kaumann, Marie-Louise	

**3x (8 piger, 13 drenge)**

N Andersen, Marianne Rom	N Kring, Trine Charlotte
F Andersen, Ulf Ragn	N Landgreen, Lars Quie
N Buchwald, Fourinaies Frederik	F Larsen, Kim Lilhammer
S Christensen, Hans Dam	F Laursen, Andreas Steen Myllerup
F Cornelius-Knudsen, Kamilla C.	N Nielsen, Svend Erik Risom
N Gravesen, Christian Bondo	N Pedersen, Christina Denice Sylvest
N Grøn, Carsten Ancher	F Pilvad, Henrik
S Hoelgaard, Eva Wethje	F Ravn, Christian
F Holbæk, Jesper	N Vilandt, Helene Agerbæk
S Jensen, Kenneth Raahauge	N Willumsen, Mia Zoëga
S Johansen, Susanne	

**3y (8 piger, 15 drenge)**

N Andersen, Peter Michael	F Kokfelt, Thomas Find
N Bjørnløw, Christian	F Kühl, Johan Verner Treschow
F Clausen, Peter	F Nielsen, Anders Erik
S Dahlgaard, Dorthe	N Nielsen, Dorthe Lisbeth
N Dige, Gorm	N Nielsen, Morten Witt
N Hjorth, Liselotte	N Pedersen, Berit Grothe
F Holm, Hans Henrik	F Poulsen, Lone
F Hugod, Peter	F Rasmussen, Kim Lars Rafn
F Høegh, Carsten	F Rützou-Hjelmkrone, Peter
F Jacobi, Ulrik	N Stahlschmidt, Anders
F Jensen, Lis Hentze	N Wishoff-Jensen, Bettina
N Klan, Mikala Sander	

**3z (8 piger, 14 drenge)**

F Albers, René	F Jakobsen, Jens Michael
N Andersen, Birgitte Riis	N Jensen, Michael Poul Winther
N Andersen, Jeanne Mandrup	F Kristensen, Bo Allan
N Astrup, Annette Brasch	N Larsen, Jeanett
F Christensen, John	N Larsen, Jens Elkjær
F Falsled, Trine Tanja	F Littau, Michael
N Hansen, Linette	F Lorentzen, Stig
S Hauerslev, Lars Johannes	F Mortensen, Dorte Cathrine Winkler
F Hermann, Ida Gerda Sofie Johanne	N Odgaard, Lars Molbech
F Hørlyck, Christian Viggo	F Olsen, Henrik Stig
F Jacobsen, Jan Sander	F Strøe, Thomas

### 3u (7 piger, 15 drenge)

S Albrechtsen, Thomas	N Guildal, Jakob Nicholas
F Andersen, Henrik Hove	N Hagedorn-Olsen, Camilla
N Andersen, Per Bruun	F Hesselberg, Christian
N Bendtsen, Charlotte	F Jønsson, Thomas Rahbek
N Berg, Dorte	N Kolster, Jes Rødgaard
S Boel, Christian Esper	S Lundblad, Christian
N Brøndsted, Martin S. Bahnson	F Munch-Fals, Jakob Norrild
N Christiansen, Sanne	N Pedersen, Marianne Willems
S Clausen, Christian	S Perlman, Rikke
S Dullum, Bjørn Kim	N Skogstad-Jensen, Lars
F Eriksen, Pia Siersted	F Tullin, Jesper

### 2a (18 piger, 6 drenge)

S Døygård, Søren	N Myhlenfordt, Karina
S Ha, Sin Guk	S Møller, Frederik Augo
N Hansen, Anja Toftegård	S Nielsen, Annette Manniche
N Harder, Anne Louise	N Persson, Lone Jung
N Jensen, Anne-Mette Nessheim	N Ree-Andersen, Anette
N Jensen, Charlotte Perch	S Rusborg, Ann-Louise
N Koch, Anne Teilmann	N Stærmose, Helle
S Larsen, Carsten	N Sørensen, Linda
S Ligare, Mary Christina	S Transø, Cilla Marie
S Lo, Jong Tol	N Vaupel, Bettina Ann
N Maaholm, Sune	N Warhøi, Malene
N Mühlerwirth, Diana	N Wulff, Lone Metsälä

### 2b (16 piger, 7 drenge)

N Berkel, Marianne van	N Johannesen, Christina
N Dall, Martin	S Knudsen, Annemette
S Elley, Martin	N Kyndbo, Gitte
S Hagn-Meincke, Line	S Li, Song Hyok
S Hallager, Lissen Kolthoff	S Møller, Sofie Rønnebek
N Hansen, Søren Friis	N Pedersen, Karen Thor
N Haug, Charlotte	S Saltorp, Gyrithe
S Heine, Eva	S Tae, Dong Su
N Hey, Susanne Steenbach	S Wegner, Hans-Henrik
N Holtegaard, Susanne Margrethe	N Wengel, Susanne Juul
S Jakobsen, Charlotte Pia	S Wulff, Pia
S Jensen, Jens Wiik	

**2x (10 piger, 17 drenge)**

F Bunch, Suzanne	F Lachmann, Nicolai
N Christensen, Thea Louise Rump	S Lønborg-Jensen, Christina
F Clausen, Micahel Høier	N Meno, Vibeke
F Elnegaard, Nils Kristian	F Nielsen, Kai Folmer
F Falk, Jens Peter	S Nygård, Nils Fredrik
N Frederiksen, Ulrik Ahrenkiel	N Pedersen, Søren Kobbernagel
F Friedrichsen, Anne Louise	S Schiøtt, Christina
N Fuldbj-Olsen, Anne	F Schmidt-Hansen, Inge
F Grønnebak, Morten	S Skamrits, Helene Kristine
S Hansen, Christian Bugge	S Storr-Hansen, Lars
F Hedegaard, Jens Mads	N Strøm, René
S Heide, Claus Erik	N Thulstrup, Peter Andreas
F Jensen, Lisbeth Bianchi	S Worm, Christian
F Jespersen, Rune Dyre	

**2y (8 piger, 17 drenge)**

N Andersen, Michael	F Majlund, Henrik Juul
N Byrholm, Irene Lindberg	N Møller, Anne
N Carlsen, Peer Højlund Riishøj	N Nielsen, Hans Jacob
F Eberhardt, Anja	N Nielsen, Pernille Hedemark
F Friis-Hansen, Thomas Bent	S Pieters, Michael Georges
F Heiman, Lars Thy	F Poulsen, Hans Uhrup
F Hein, Jens Wilhelm	F Raft, Ole
F Husby, Lars	S Rørbye, Ingeborg Christina
F Jacobsen, Michael Rolf	F Sontidech, Jack Bering
S Jespersen, Christian Tang	N Stender, Puk
F Juul-Hansen, Jacob	F Vaupel, Morten
F Jørnø, Christine Therese Leth	S Vissing, Lone
S Lindahl, Jesper	

**2z (11 piger, 15 drenge)**

S Ahrenkiel, Thomas John	S Jensen, Vibeke Kleinstrup
F Aschengreen, Nina	F Kjølbro, Jón Fridrik
F Bengtsson, Jane	N Lind, Dorte Elisabeth
N Berg-Sørensen, Eskil	F Michaelsen, Lisbet Binderup
S Billeschou, Carsten Ask	S Møller-Nielsen, Peter
S Dam, Lars-Henrik Karlshøj	F Møller, Lene Sønder
F Eliassen, Jens Christian Frisch	N Nielsen, Peter Thomas
F Elk, Morten Kenneth	F Olsen, Anne Lene Ploug
N Fehrn, Michael Ole	F Rosenquist, Claus
S Fugmann, Johan Henrik	F Strand, Jesper
S Greiff, Pernille	F Sørensen, Ann Michelle
N Grunnet, Annette	Farrington
N Hansen, Jette Christina Mygind	S Wiberg, Henrik
F Hansjee, Anil	

**1a (21 piger, 5 drenge)**

Bonelli, Jacob Angelo	Lunde-Christensen, Charlotte
Burton, Trine	Nielsen, Heidi Henriette
Bækhave, Claudia Isabell	Nielsen, Tina Brøndbjerg
Christensen, Anette	Olsen, Dorte Engel
Gadegaard, Christian	Porsbøl, Dorte
Geisler, Mette	Raben, Jacob
Heckmann, Mette	Rand-Jørgensen, Lizl Margrethe
Husmer, Birgitte	Reitzel, Malene Sophie
Hviid, Merete	Rosengaard, Sussie Claudia
Jørgensen, Hanne Borchsenius	Schulin-Zeuthen, Ann Sophie
Kjeldsen, Louise	Svendsen, Anne-Mette
Kovacs, Nicole	Toft, Anya Rikke
Larsen, Carl Christian Øst	Wadland, Jacob Bang

**1b (19 piger, 5 drenge)**

Aru, Tanja Isabelle Malene	Pedersen, Anne Kathrine Bohm
Christensen, Annesofie Dahl	Petersen, Pia Friis
Damm, Tine Olrik	Porsbøl, Lisbeth
Frandsen, Sandra Silvina	Ranfelt, Maj Britt Stylsvig
Honoré, Lars	Rastorp, Cecilie Marie
Hornsleth, Suzanne Kruchow	Røder, Merete Elisabeth
Høgh, Pernille Malling	Thorning, Charlotte
Jansen, Svend Michael	Toft, Mads
Jørgensen, Stig Werner	Vorsholt, Christina
Krogsgaard, Susan	Weng, Susanne Lehmann
Lundblad, Birgitte	Wiese, Lotte Elaine
Madsen, Janne	Zehngraff, Michael

**1x (7 piger, 20 drenge)**

Agner, Frank	Ipsen, Karsten
Andersen, Bo Krogsgaard	Jensen, Camilla Gullits
Andersen, Steen Erik Ragn	Jensen, Ole Kehn
Antonsen, Bettina	Kirkegaard, Flemming Thomas
Astrup, Martin Brasch	Lauridsen, Thomas Edgar
Berg, Thomas Hauge	Madsen, Søren Bent
Bruus-Jensen, Julie Birgitte	Pedersen, Charlotte
Bundgaard-Nielsen, Mikael	Pedersen, Steen Junus
Christensen, Anne Juel	Petersen, Toke Ward
Christensen, Helene Hermann	Quaade, Torben
Christiansen, Martin Gunnar	Rodian, Christian Molbech
Elle, Jens Christian	Utne, Camilla
Hansen, Benny Vabbersgaard	Wiberg-Jørgensen, Erik
Henum, Nikolaj	

**1y (7 piger, 20 drenge)**

Amsinck, Steen	La Cour, Tobias Adam
Andersen, Klaus Kongsted	Larsen, Jens Engelbreth
Brogren, Thomas Waras	Lillholm, Christina
Brun, Birgitte	Lindeneg, Claes Mikkel
Busk, Allan Koustrup	Møller, Klaus Henckel
Christensen, Claus	Møller, Peter
Eriksen, Gitte Siersted	Neergaard, Peter Edward
Freudenthal, Rikke	Pallesen, Hugo Bang
Fussing, Thomas	Paludan, Nya Estrid Berg
Granzow, Sune	Schou, Jesper Sølvér
Greenfort, Peter-Michael	Thomsen, Claes
Holck, Esben Gregers Stahl	Trolle, Louisa
Hvidsteen, Mikkel Louis	Wingstrand, Adam
Jensen, Dorthé	



**1z (13 piger, 15 drenge)**

Broholm, Charlotte Louise	Lichtenbaum, Agnieszka Anna
Drachmann, Line Ida	Luxhøj, Knud Christian
Grage, Mette Marie-Louise	Møller, Charlotte Hellesøe
Haake, Flemming Dan	Møller, Jeanne Asser
Hammar, Hans Peter	Møller, Lise Holt
Hermann, Thomas	Pedersen, Michael Steen
Hüttemeier, Henrik Christian	Porta, Tine á
Jans, Susanne Lind	Rammeskov, Paul Skjoldborg
Jensen, Gita Camilla Tejlgaard	Rasmussen, Ane
Jensen, Pernille Hall	Roed, Merete Theibel Wilbeck
Jensen, Thomas Bo	Scher, Henrik Leo Preisler
Kam, Eric Hays van der	Skovlund, Henrik
Kampen, Søren Gudmand	Sørensen, Søren Erik Møller
Keller, Hans Christian	Tanev, Nickolay Peter

**2p (9 piger, 10 drenge)**

Aalling, Martin Delfer	Hansen, Michael
Andersen, Erik Henning	Hintz, Louise Camilla
Becker, Bettina Maria	Jensen, Lizet Bettina
Brabrand, Jens	Justesen, Lars Bjørn
Carlsen, Gert Visby	Jørgensen, Vibeke
Christiansen, Claus Bo	Larsen, Erik Preben
Davies, Joanna	Parris, Jesper
Fogelstrøm, Jette	Stephensen, Marianne Westy
Frandsen, Tine	Thillerup, Thomas
Hansen, Annette	

**2q (10 piger, 7 drenge)**

Andersson, Henrik Bo	Müller, Charlotte
Christensen, Eva	Nielsen, Gitte
Ernst, Camilla	Nielsen, Lene Skyum Willer
Graversen, Maria Heitmann	Nissen, Poul Henrik
Heding, Ken Geisler	Petersen, Michael Pierre
Jochimsen, Helle	Sasbye, Henrik Mahler
Larsen, Kaare Ratz	Seigert, Annette Helle
Lippmann, Mikkel Andreas	Sparre-Petersen, Ann-Christina
Matov, Helle Torsti	

**2r (12 piger, 3 drenge)**

Beth, Annette	Jantzen, Bettina
Bohm, Mikkel	Jantzen, Flemming
Christoffersen, Berith Tornby	Klerens, Agnethe
Grønbech, Trine Nordentoft	Larsen, Leise Karoline
Gustafson, Annette Vibeke	Ottosen, Per Frank
Gylling, Ida	Thaning, Henriette
Hansen, Alette Heinrich	Tofte, Ulla
Henriksen, Lotte	

**1p (16 piger, 8 drenge)**

Barfoed, Hans Henrik	Lippert, Margit
Bjærlig, Bente	Mathiesen, Lizet
Dahlerup, Maja Livia	Nielsen, Anne Elisabeth Thane
Folmann, Helle Briston	Norman, Bjarne
Frederiksen, Jakob Wetterslev	Pehrsson, Klaus
Frederiksen, Jan Flyvbjerg	Petersen, Inge Berg
Hanne, Susanne Wahl Søgaard	Petersen, Lene Wendelboe
Hvilsø, Pia	Philipp, Casper Bille
Jensen, Klaus Bundgaard	Skaaning, Anette
Johansen, Iben	Søgaard, Merete Jessie
Jørgensen, Mette Tidemand	Thomsen, Lene Rygård
Larsen, Jeanette	Tørnquist, Bent

**1q (17 piger, 9 drenge)**

Andersen, Jan Martin	Jessen, Bente
Andersen, Tina Tabitha	Juleif, Heidi
Bührmann, Henrik Michael	Klint, Jens Jørgen Kien
Collatz, Lene	Kruse, Mikkel Thorbjørn
Demintri, Malene	Kyhn, Birthe Gisela Souchay
Gernsøe, Marianne	Lund, Søren
Glistrup, Susanne	Madsen, Jeannie
Graef, Helle	Mathiesen, Christian
Gran, Mia Cecilie	Nielsen, Arlette Marlene Tajs
Grønbech, Nina Nordentoft	Rugtved, Susanne
Hult, Christian Rasch	Steen, Nana Cæcilie
Jensen, Hans Birch	Søbygge, Kirsten Marie
Jensen, Kasper Wedendahl	Winberg, Ida Engelund

**1r (10 piger, 11 drenge)**

Andersen, Anita Karin Plesner	Kreisberg, Martin
Bang, Michael	Lauridsen, Bolette
Christensen, Heidi	Maack, Annette Lomholt
Christiansen, Susanne Bo	Meyer, Jan Ole
Friis-Hansen, Jakob	Mørksted, Thomas Bo
Frilund, Bo	Mørup, Martin
Hansen, Lars Stig Brøddegård	Nielsen, Nicolai Molbech
Hansen, Majbritt Jeanette Vejgård	Olsen, Carsten
Hjorth, Susan	Pedersen, Anders Nødskov
Hoverby, Gritt Kristina	Poulsen, Xenia Charlotte
Jørgensen, Bente Elise Stricker	



## TRÆK FRA SKOLENS LIV

### Elevrådet

Elevrådet har i dette skoleår fungeret rimeligt godt og stabilt. Elevrådsmøderne har været godt forberedt af bestyrelsen, fremmødet har været pænt og diskussionerne har været gode.

En del af diskussionerne har også båret frugt. Først og fremmest må nævnes den omfattende gymnasie- og HF-kampagne, Nordisk Operation Dagsværk, der løb af stabelen d. 21.3.85, og som omfattede elever i hele Norden. Kampagnen blev vedtaget på DGS's landsmøde 84, og siden da har elevrådet og en af elevrådet nedsat dagsværkgruppe i samarbejde med lærerne arbejdet henimod en succesfuld Operation Dagsværk. I den anledning blev der afholdt flere fællestimer med folk fra Dagsværksekretariatet, der er de ansvarlige i Danmark. Dette arbejde engagerede mange nye elever på skolen.

Endvidere blev der i samarbejde med lærerne arrangeret fællestimer med bl.a. Georg Metz, Radioens Big Band...

Modsat tidligere år har der ikke været afholdt høringer med hhv.

LAK (landsorganisationen af kursusstuderende) og DGS (Danske Gymnasieelevers sammenslutning), så man ikke har haft basis for indmeldelse i disse organisationer, dog deltog der repræsentanter fra elevrådet på DGS'landsmøde som observatører.

Elevrådet har deltaget med repræsentanter i fællesudvalg, stipendienævn, og HM-legatets bestyrelse, og med observatører på lærerrådsmøderne. Der har desuden været planer om film og teater-grupper, men det er desværre blevet ved planerne, Vi håber, at nye elever vil tage initiativ til at realisere disse planer.

Vi håber fra bestyrelsens side, at skolens nye elever vil deltage aktivt i elevrådsarbejdet, så vi kan fortsætte den gode tendens, vi har set i det forløbne år.

På bestyrelsens vegne  
Henrik Wiberg

Bestyrelsen har i perioden bestået af:

Henrik Wiberg, 2z	formand	Lone Vissing, 2z
Jens Brabrand, 2p		Per Ottosen, 2r
Peter Neergaard, 1y		Mikkel Bohm, 2q
Rikke Freudenthal, 1y		Michael Høyer Clausen, 2x

## Fællesudvalget

»Fællesudvalget« er skolens kontaktorgan, mellem rektor, lærerråd og elever.

Udvalget har 9 medlemmer, heraf 4 valgt af og blandt eleverne. Dets opgave er gennem gensidig information og forhandlinger at fremme samarbejdet mellem lærere og elever. Det træffer afgørelse om afholdelse af introduktionsdage, emnedage og emneuger, fælestimer, studiekredse samt andre sager, der vedrører elevernes trivsel som f.eks. skolefester og sportsstævner.

Medlemmer af fællesudvalget:

Rektor Frode Andersen (formand)  
Lektor Kai Steendahl  
Adjunkt Anders Larsen  
Adjunkt Birgit Frederiksen  
Lektor Birgit Qvistgaard  
Jens Brabrand, 2p  
Henrik Wiberg, 2z  
Camilla Knudsen, 3x  
Kennet Raahauge, 3x  
suppl. Mikkel Bohm, 2q

## Fri idræt

I september deltog skolen i Gymnasieskolernes Landsatletikturnering med 15 piger og 36 drenge. Stævnet regnede næsten væk, så der var nogen uklarhed om resultaterne. Der var dog enighed om, at Gentofte Statsskole skulle repræsentere drengene og Gl. Hellerup pigerne fra region 4 ved finalestævnet på Frederiksberg Stadion.

Gl. Hellerups piger blev nr. 5 i landsfinalen, det hidtil bedste resultat.

## Frisport

Der har i det forløbne år været dyrket følgende idrætsgrene uden for skoletiden:

- |            |  |
|------------|--|
| Atletik    | Træning i forbindelse med deltagelsen i Gymnasieskolernes Landsatletikturnering. |
| Basketball | Træning i forbindelse med deltagelsen i Gymnasieskolernes Basketballturnering.   |
| Volleyball | Træning i forbindelse med deltagelsen i Gymnasieskolernes Volleyballturnering.   |

## Skolemesterskaber

Ved de individuelle skolemesterskaber i atletik kåredes følgende mestre:

Carsten Grøn, 3x	Lars Heimann, 2y
Hans Henrik Holm, 3y	Christian Olsen, 2z
Michael Winther Jensen, 3y	Michelle Sørensen, 2z
Jeanett Larsen, 3z	Jan Meyer, 1r
Jesper Tullin, 3u	Søren Madsen, 1x
Ulrich Belli, 2q	Søren Kampen, 1z
Anja Eberhardt, 2y	

6-kampspokalen vandtes af Michelle Sørensen, 2z.

## Skolens egen idrætsdag

Idrætsdagen blev afviklet som en intern bold dag d. 25. september 1984, hvor alle elever deltog.

Der kunne vælges mellem basketball, fodbold, håndbold og volleyball. I alt blev der spillet ca. 190 kampe á 15 minutter. Ca. 80 elever dømte de mange kampe.

Alle elever spillede mindst 3 kampe. Fritagne elever hjalp til med stævnets afvikling.

## LONDON 1984

I ugen 8.-15. september var de nysproglige 3 g'ere i London. Alle deltagere havde valgt et emne, som de individuelt eller i smågrupper skulle studere og efter hjemkomsten skrive om. Det var områder som malerkunst, historiske bygninger, dagligliv (med interviews af folk på gaden), gæstearbejdere, byplanlægning, arkitektur o.s.v. – emner, der lå i forlængelse af undervisningen.

Herudover var der arrangeret besøg i parlamentet (hvilket officielt ikke er muligt for udenlandske grupper!), deltagelse i en pressekonference i forbindelse med de netop aktuelle suppleringsvalg til GLC (Greater London Council), hvor der var mulighed for at diskutere problemerne med både kommunalpolitikere og et parlamentsmed-



*Fra 3 abN's London-tur i september 1984! Bobby'en giver gode råd på Trafalgar Square. Fra venstre Stig Lauritzen, Catherine Laraignou, Arne Hermann, Ulrik Sanders og Charlotte Rathsack.*

lem fra London. I »National Liberal Club« var gruppen gæster hos præsident, Lord Banks, der fortalte om Overhusets nye rolle som virksom modvægt til Underhusets massive flertal.

I forstaden Sutton var GHG'erne på besøg hos »Carshalton College of Further Education«, hvor der var anledning til at møde såvel jævnaldrende som repræsentanter for ledelse og lærerstab.

I en anden forstad, Cheam, var der arrangeret en »get-together« med lokale folk i bygningen »Whitehall«, der er en blanding af lokalmuseum og medborgerhus. Husets historie går tilbage til ca. år 1500 og afspejler skiftende tiders historie og levesæt. Her var der lejlighed til at møde både repræsentanter for det lokale liv (kommunalpolitikere, lokalhistorikere, foreningsledere osv.) og menige borgere.

Alle blev slået af Gl. Helleruppernes »kollektive charme« – de karakteriseredes som »much more self-assured – more outgoing than a similar group here« – »all very nice and blonde – but they do smoke so much – even the girls...«

Arne J. Hermann

## 2x's skolerejse til Prag

Da 2x samledes igen efter sommerferien, var vi nogle stykker, som kom i skole med rygsækken fyldt med sommerminder og spændende oplevelser fra den store verden, ivrige efter at høre, hvad de andre havde oplevet. For os var det lidt af et antiklimaks for det første at høre, hvor relativt få som egentlig havde fået bevæget sig rigtigt væk fra den hjemlige andegård og for det andet at begynde i skole igen med lange udsigter til ferie og fremmede lande. Nej, der måtte ligesom ske et eller andet og det snart. På samme tid begyndte flere og flere i klassen at mumle i hjørnerne: Hvad med at tage ud at rejse sammen. Snakken bølgede frem og tilbage. Hvordan?, hvornår?, hvorhen?. Fra højeste sted fik vi at vide, at eneste tidspunkt hvor udenlandsrejser kunne tillades var i ekskursionsugen. Det kunne vi ikke nå i år og næste år lå grenfagsspecialerne i vejen. Derfor måtte vi bruge en ferie, og her faldt valget på påsken 1985. Der var dog også nogle fordele ved at rejse i ferien. Vi var helt frie for faglige opgaver og kunne selv vælge, om vi ville have lærere med, samt i givet fald hvilke(n). Til gengæld blev omkostningerne lidt højere, fordi det var i højsæsonen, og vi kunne ikke forhindre nogen i at melde fra. Tilslutningen var dog stor. Kun 3 elever ud af 27 kunne ikke komme



med. Et par elever kontaktede forskellige rejsebureauer med specialarrangementer for skoler. Efter afstemning faldt valget på en 6-dages tur til Prag med Skolerejsebureauet. Rejsen derned skulle foregå med tog. Desuden blev vi enige om at give den frirejse, vi fik som gruppe, til Sven Engelbrecht, da mange elever og specielt forældre fandt det betryggende med en voksen »leder«.

Senere på efteråret mødtes hele klassen. Der var udbredt enighed om, at man ikke ønskede noget stramt fast program for, hvad vi »skulle« lave dernede. Der var dog to ting, alle gerne ville. Derfor blev der straks bestilt forhåndsreservationer til Statsoperaen og *Laterna Magica* (Eksperimentelt teater). Et stykke tid efter mødtes 3 elever hjemme hos Sven og fik alting på plads, samtidigt med at der blev udarbejdet et fleksibelt tilbudsprogram for, hvad vi *kunne* foretage os dernede.

I skrivende stund er der ikke engang en måned, til vi rejser, og alle venter sig en yderst vellykket tur.

Christian Worm 2x

## Cleo og alle herrerne

Et stykke om mænd – og kvinder. Om lidenskab, passion, der kan få landegrænser til at styrte i havet og mascara til at flyde ud. Sådan levede vi med Cleo, Cæsar, Antonius og alle de andre. 120 disciple fra 1HF og 2g på dette ellers så snævert lærdomsfixerede institut fandt i løbet af nogle bevægede vintermåneder sig selv dybt engagerede i at forsvare menneskets dybeste drifter på lasternes hav og langs kærlighedens kyster, samt i at finde deres pladser på og bag scenen i denne opsætning, som det ville have glædet Cecil B. de Mille at have set. Han døde – vi andre overlevede i stort omfang. Få sårede og kun strejfsår.

Hvem var hun egentlig, Cleopatra? Tiger eller killing, kvinde eller dronning, menneske eller potteplante? Disse spørgsmål havde gennem lang tid også optaget to af vort gamle instituts moralske vogtere, Boserup og Engelbrecht. Vi havde fundet ud af, at det ikke var hos Shakespeare, Shaw, Elisabeth Taylor eller Asterix sandheden findes. Snarere midt imellem. Det var først i foråret 1984, at vi stødte på Poul Arne Krings hidtil oversete drama »Cleopatra«. Stykket blev dengang vist for en lille lukket Arte-kreds i Riddersalen i 4 måneder. Vi så på hinanden efter at have set dette drama med fru Abildstrøm i den altdominerende hovedrolle – og efter et kort øjeblik eller



ihvertfald nogle uger stod det klart, at dette var et oplagt emne til årets skolekomedie på Gammel Hellerup Gymnasium. Dramaet var stort anlagt, havde masser af medvirkende og kun de store scenefaciliteter på vort institut ville kunne yde stykket retfærdighed. Som Kring så rigtigt havde fundet ud af, var Ægypten også på Cleopatras tid befolket med mange ægyptere, et faktum, der hidtil har været fortiet.

Vi sluttede os sammen med to på instituttet kendte danserinder, Lind og Jung – og den ligeledes kendte modecreateur Fogh. Nu kunne skibet sejle – og båret af de 120 beredvillige disciple viste det sig at være sødygtigt – i starten lidt tungt, men da alle aktører, musikere, korsangere, dansere, scenografer, kostumierer, teknikere og sminkeører enedes om at sejle samme vej – så sejlede det.

Herværende institut søgte at afslutte Cleos liv på scenen med – ikke vand og brød – men kød og vin. End ikke dette arrangement kunne slå damen ud. Hun genrejstes om søndagen, på fjerdedagen og tog så med værdighed livet af sig selv.

På dette skolens aflivningsforsøg var ellers alle gode kræfter sat ind. Fru Alice og fru Jette havde knoklet med det praktiske – og dermed fået stakkels Børge Sonn til at svede. Instituttets leder var tilstede og med ham vor trofaste, emsige, nærige og umedgørlige pengeforvalter Thorkild.

Cleo hilser jer alle og takker for udvist dåd i hendes korte men heftige regeringstid.

Og det gør vi også  
Otto Boserup / Sven Engelbrecht

## Teatertilbud

Arte har desværre ændret sine billetkøbsordninger. Hvor eleverne tidligere enkeltvis kunne købe billetter til de forestillinger, de ønskede at se, er det nu kun muligt for grupper over 10 og med 14 dages forsalg at bestille billetter til det storkøbenhavnske teaterlivs udfoldelser for 32 kr. pr. stk. Denne forringede billetformidling varetages stadig af Sven Engelbrecht.

### Dramatik – ud af huset

På GHG har vi et forsøg løbende på 14. år. Det hedder dramatik og tilbydes på HF som både fællesfag og tilvalgsfag. I gymnasieafdelingen er der valgfrihed mellem dramatik og musik i 2g og 3g. En vigtig del af dramatikundervisningen består i at se, hvad de professionelle foretager sig – og snakke om det. Derfor går vi en del i teatret og snuser til forskellige teatermiljøer.

- 3b: Folketeatret: »Tiggeroperaen«  
Bellevueteatret: »En gudedrøm«  
Boldhusteatret: »Octavia«
- 3u: Gladsaxe teater: »Røverne«  
Folketeatret: »Marie Grubbe«  
Nørrebro Teater: »Vildanden«
- 3z: Betty Nansen Teater: »Erasmus Montanus«  
Saltlageret: »Titanics forlis«
- 2a.2x.1pr: har alle været i Bellevue-teatret og set musikforestillingen  
»Sarai«.
- 2pqr: Dramatilvalgsholdet har set  
»Erasmus Montanus« på Betty Nansen  
»Sarai« på Bellevue  
»Titanics forlis« i Saltlageret  
»Gud« i huset og  
»Crazy Christmas Cabaret« i Tivoli.

Disse stykker har tilsammen dannet et forløb, der gav inspiration til, at eksamensprojektet for holdet blev en nyopsætning af Oehlen-schlägers »Aladdin«.

Udover disse arrangementer har skolen 2 gange samlet været i teatret. Da Husets Teater efter at tilvalgsholdet havde tilbragt en hel dag med at overvære prøver til »Gud« af Woody Allen belønnedes holdet med en invitation til en forestilling.

Ligeledes inviterede Jytte Abildstrøm skolen ind at se »Pigen, der trådte på brødet«, efter at hun havde overværet vores skolekomedie, som i år var »Cleopatra«, som Riddersalen året forud havde en bragende succes med.

Sven Engelbrecht

Endvidere så:

- 1q: »Hverken eller« af Fraz Xaver Kroetz på Aveny Teatret i 84
- 3x: »Fyrtøjet« frit efter H.C. Andersen i Palads Bio i januar 85
- 3a: »Marie Grubbe« af Ulla Ryum på Folketeatret i marts 85

Merete Munk

## Musik uden for skoletiden

Efter skoletid er der lejlighed til at dyrke musik i mindre grupper, hvad enten man interesserer sig for korsang, rock, folkemusik, jazz eller klassisk.

I skoleåret 1984/85 har »Gammel Hellerup Microphonkor« under ledelse af Otto Boserup holdt prøve hver tirsdag kl. 14,45–15,30 (8. time). Koret medvirkede bl.a. i december måned i Lucia-optog på restauranterne »Peder Ox«, »Bøf og Ost« samt »Fægekroen«. Honoraret var som altid en stor middag med vin ad lib. Koret medvirker også næste år i optoget, og det er der mange, der er glade for!

I januar arbejdede koret med korsatserne til skolekomedien »Cleopatra«, som opførtes ved 4 forestillinger. Her fejrede koret en af sine mange triumfer, især ved den udsøgte mikrofonbehandling samt de flotte rober, der nok burde have været forsikret.

Koret arbejder med mange forskellige ting. Repertoiret bestemmes for en stor del af deltagerne. Alle er velkomne. Der er ingen optagelsesprøve. Kan man undtagelsesvis ikke synge, så lærer man det i løbet af kort tid.

Til skolekomedien samledes et stort band, bestående af 11 elever fra såvel gymnasiet som fra HF. I december og i januar blev musikken indstuderet af Otto Boserup. Musikken spændte vidt: gamle ægyptiske popmelodier i skøn forening med gedigne rock- og operetteslagere. Band'et beviste, at det mestrede alle genrer suverænt. Sent vil »Harmoniorkestret Nilmallernes« udgave af »What's love got to do with it?« og »Boys do fall in Love« blive glemt.

Endvidere har en række rene elevgrupper i årets løb haft mulighed for at øve på skolens anlæg og instrumentarium. Øvetider uddeles i skoleårets start.

Alle disse aktiviteter vil fortsætte i skoleåret 1985/86, kun ændret af den naturlige elevafgang og -tilgang og de dermed følgende nye idéer, ny inspiration og ny musiksmag.

Musiklærerne

## Studievejledning

Studievejledningen varetages af fire studievejledere: Adjunkt Hans Bauerlund, lektor Inger Jølver, adjunkt Anders Larsen og lektor Bitten Vecht.

Alle skolens klasser er omfattet af ordningen. Den fungerer på den måde, at der til hver klasse er knyttet en studievejleder, som følger klassen gennem hele gymnasietiden.

Studievejlederen møder de nye elever i 1g i forbindelse med introduktionsugen ved grenvalg – og tilvalgsorienteringsugen.

I 2g, 3g og 2HF tager studievejlederen sig af erhvervs- og uddannelsesorienteringen samt tilrettelæggelsen af studie- og erhvervsorienterede arrangementer på skolen og evt. på andre institutioner. I 2HF orienterer studievejlederen desuden om forhold og regler omkring skrivning af den store skriftlige opgave. Alle elever har adgang til at træffe studievejlederen i dennes træffetider, som for hvert skoleår er opført på opslagstavlerne ved studievejlederkontoret i kælderen samt ved rektors kontor. Studievejlederne kan også træffes telefonisk på 01 - 62 03 07.

Studievejlederne har to funktioner: Dels skal de tage sig af den kollektive orientering, d.v.s. erhvervsorientering, tilvalgs- og grenvalgsorientering, og dels står de til rådighed for eleverne i individuelle spørgsmål. Der kan her være tale om personlige eller familiemæssige forhold, spørgsmål vedr. grenvalg, tilvalg eller valg af uddannelse eller erhverv, stipendiemuligheder, gymnasiale suppleringskursus, ordblindeundervisning m.v.

Studievejlederne

## **EDB på Gl. Hellerup Gymnasium**

Vi har fået udbygget vores 12 arbejdspladser, så vi nu har 10 arbejdspladser med diskettestationer og CP/M.

Udstyret bliver anvendt meget både i undervisningen og udenfor skoletid, hvor interesserede elever tit sidder og arbejder med udstyret.

I dette skoleår vil alle 1g-elever gennemgå et grundkursus i EDB, og det er meget værdifuldt, at vi nu har 10 gode arbejdspladser, når de store 1g-klasser skal arbejde med maskinerne.

Dataudstyret bruges specielt i forbindelse med tilvalgsfaget data-lære på HF, forsøgsundervisning i 3xzf, i matematik og fysikundervisningen og til studiekredse.

Niels Martin Hansen

## **Friformning**

I skoleåret 1984/85 har eleverne haft mulighed for at deltage i faget formning, hvor undervisningen var tilrettelagt efter elevernes ønsker.

Der var en lang række muligheder  
f.eks. foto (kopiering m.m.)  
tegning (perspektiv, portræt)  
formlære (akvarel, oliemaleri, collage)  
grafik (linoleumstryk)  
ler og gips

Annemette Fogh

## **Introduktionsugen**

Enhver ordentlig skole med respekt for sig selv har en introduktionsuge. Det er den uge, hvor vi letter overgangen fra folkeskolen til gymnasiet eller HF. Efter at have gået i folkeskole i 9 eller 10 år oftest på den samme skole, hvor man har opnået stor tryghed, kammeratskab og et nært forhold til lærerne, kommer man i gymnasiet eller på HF. En ny skole - nye bygninger, kammerater, lærere, andre undervisningsformer og adfærdsnormer.

Det kan være hårdt at starte på den første skoledag med at blive konfronteret med alt det nye, så derfor prøver vi her i den første tid at lave en »blød landing« - en introduktionsuge på GHG.

Denne »introduktionsuge« har haft mange former gennem sin 10-årige eksistens, men har i de sidste år været splittet op i to dele. Den ene del bestående af enkelttimer de første tre dage, hvor klassen sammen med en lærer beskæftiger sig med emner, som ikke står på skemaet, men som er relevante for de nye elever. Den anden halvdel består i en hyttetur senere på året, hvor klassen med et par af sine lærere i tre dage drager afsted ud i landet – væk fra skolen.

Indholdet i introduktionstimerne sidste år var først og fremmest en præsentationsrunde, rundvisning på skolen, elevrådsorientering, studievejledning og fælles folkedans. Endvidere lavede de enkelte lærere individuelle udflugter med deres klasser og foranstaltede forskellige former for kommunikationsøvelser for at skabe fællesoplevelser og fremme kontakten eleverne imellem.

Hytteturen er anlagt med dobbelt sigte. Først for at få eleverne til at diskutere overgangen fra folkeskole til gymnasium/HF og eventuelle specifikke problemer i klasserne gennem rollespil og diskussioner. Dernæst at få eleverne til at arbejde sammen praktisk om madlavning, rengøring, sportslige aktiviteter og hjemlig hygge, former for samarbejde, som ikke kan indpasses i en normal skoledags mønster, men som alligevel kan have stor positiv effekt på en klases sociale miljø. Disse hytteture er i det store og hele forløbet til stor tilfredshed både for elever og deltagende lærere, som ved hjælp af opsamlede erfaringer har kunnet justere introduktionsugen fra år til år efter elevernes skiftende behov.

På introduktionslærernes vegne.  
Sven Engelbrecht

## **Uddannelsesstøtte, belønninger og gaver**

Statens Uddannelsesstøtte:

Kun elever, der er fyldt 18 år, kan opnå støtte. Støtten ydes fra den 1. i måneden efter det fyldte 18. år i form af stipendium, statslån og statsgaranti for lån i bank eller sparekasse.

Pjece om støttemulighederne fås på administrationskontoret.

Legater:

Arne og Børge Ludvigsens Studenterlegat: Berit Neubert 3b

Lektor Rønbæks legat: Lennart Friis-Hansen 3z

Erik Storrs Mindelegat: Hans Henrik Wegner 1b

Knud Benveds Mindelegat: Louise Kjeldsen 1a, Thomas Waras Brogren 1y

Skibsreder Chr. Sass' legat: Helle Frahm, Annette Hasle

Thorkild Hjelmsslevs Mindelegat: Mette Marie Grage 1z

Til eleverne har skolen dagligt modtaget »Politiken«.

Skolefonden ved Gammel Hellerup Gymnasium har fra forældre modtaget 11.045 kr., som har været anvendt efter fondens bestemmelser.

Skolen udtrykker sin bedste tak for store og små gaver og den interesse, der ligger bag.

## Skolens rejsefond

Rektor Hartvig Møllers Rejselegat er stiftet den 9. februar 1948 af Gamle Drengene fra Gammel Hellerup Gymnasium i anledning af rektors 75 års fødselsdag. Grundkapitalen er pr. 1. januar 1984 31.541 kr. Legatets renter bruges til rejseunderstøttelse til deltagelse i skolerejser til udlandet. Der kan ikke gives nogen mere end 50 pct. af prisen for deltagelse i rejsen. Elever, der i det pågældende rejseår dimitteres med studentereksamen, har forret til at få andel i legatet. Elever, der er medlem af legatbestyrelsen, har samme ret som andre til at få tildelt legatet.

Legatets bestyrelse består af lektor Arne Hermann (formand), civilingeniør Birger Jacobsen (kasserer), lektor Kirkeby Hansen, Jens Brabrand, 2p, Michael Højer Clausen, 2x.

Der opkræves 10 kr. af alle deltagere i skolerejser til supplerung af fondets midler.

## Biblioteket

Elevbiblioteket befinder sig i stueetagen. Åbningstiderne står på døren. Lånetiden er en måned, men kan i specielle tilfælde forlænges.

En omlægning af bevillingerne i 1979 har desværre medført, at biblioteket har måttet standse nyanskaffelser af skønlitteratur. Med denne begrænsning findes der dog en del moderne dansk og udenlandsk skønlitteratur, deraf en lille samling på originalsproget, bl.a. kriminalromaner. Hvad den ældre, klassiske litteratur angår, er både dansk og norsk solidt repræsenteret.



På elevbiblioteket findes derudover i beskedent omfang håndbøger og faglitteratur, og der holdes enkelte fagtidsskrifter som »I-dræt i skolen«, »Naturens Verden« og »Scientific American«. Med hensyn til faglitteratur iøvrigt kan interesserede efter aftale med deres faglærer låne fra de samlinger, der er knyttet til faglokalerne.

Alle elever er velkomne til i åbningstiden at orientere sig om, hvad elevbiblioteket har til rådighed.

Biblioteket har i årets løb modtaget gaver fra lektor Carsten Petersen og lektor Viggo Kirk.

Inger Jølver

## **Gammel Hellerup Gymnasiums festforening**

### **Skoleåret 84/85**

Normalt skulle vi have afholdt den traditionelle valgkamp imellem 2 forskellige festudvalg, men i år blev det kun til ét festudvalg kaldet Ghostbusters.

Den første fest og sandsynligvis også den sidste blev en stor succes, selv om diskotekets forstærker brændte sammen.

Denne fest gav et underskud på ca. 500 kr., fordi der er for store udgifter bl.a. til hundevagter.

Vi håber, at fremtidens festudvalg må få større lokaler så som festsalen, og at der må komme gæster med, da dette ikke har været tilladt til dato.

Festformand  
Ken Heding 2q

## **Kantinen**

Skolens kantine har i sin nuværende form fungeret siden januar 1982. Dens primære formål er salg af sund mad til skolens elever, hvilket vil sige, at den ikke sælger slik og sodavand. Vores kantinedame, Jette Mortensen, står for arbejdet med indkøb og tilberedning af maden. Til at hjælpe sig med salget har hun en række frivilligt og gratis arbejdende elever fra den såkaldte kantinegruppe, som udgøres af Jette Mortensen, de medhjælpende elever samt tre lærere. Det er denne gruppe, der bestemmer, hvordan kantine skal drives og løbende diskuterer eventuelle ændringer. Kantine er åben i 10-, 11- og 12-frikvarteret, og varesortimentet består i øjeblikket af grovboller med smør eller forskellige slags pålæg, sandwiches, salat, frugt, yoghurt, te, juice, cacaomælk og sød-, let- og skummetmælk. Derudover sælges på visse dage f.eks. frikadeller og andre nye »retter«.

Kantinen har siden sin start fungeret godt og er fra 1. januar 1984 blevet en selvejende institution. Skolens elever har ved bevidst at gøre brug af kantinens tilbud om sund mad både vist, at de værdsætter det, og været med til at sikre kantinens fortsatte eksistens.

For alle, der er involveret i kantinen, tror jeg, at jeg kan sige, at den er en spændende og udfordrende opgave og en god afveksling fra det daglige og teoretiske arbejde i gymnasiet. Nye elever, der har lyst til at være med i kantinearbejdet, er meget velkomne og kan henvende sig til Jette Mortensen.

På kantinegruppens vegne  
Annette Hasle

#### Bestyrelse

1. Adjunkt Helle Frahm, fmd.
2. Adjunkt Annette Hasle
3. Adjunkt Finn Hoe
4. Michael Remy Jensen 3b
5. Thomas Friis-Hansen 2y
6. Louise Kjeldsen 1a

## Gammel Hellerup Gymnasiums Kantine

Vedtægter for den selvejende institution med kantinedrift som formål: Kantinen ved Gl. Hellerup Gymnasium.

#### *Navn, hjemsted og formål.*

1. Institutionens navn er *Kantinen ved Gl. Hellerup Gymnasium*
2. Institutionens hjemsted er *Svanemøllevej 87, 2900 Hellerup*
3. Institutionens formål er at drive kantinevirksomhed på gymnasiet, således at der sikres medarbejderne og eleverne adgang til at købe sunde drikkevarer og sund fast føde til rimelige priser. Der tilstræbes ikke noget overskud ved driften ud over, hvad der må anses for nødvendigt til at sikre kantinens fortsatte drift.
4. Institutionens egenkapital udgør ved stiftelsen *det pr. 31/12-1983 stående*, der er tilvejebragt ved *overførsel fra Skolefonden*.

## Ledelse

5. Institutionen ledes af en bestyrelse på 6 medlemmer, der udpeges således:  
*3 lærere udpeget af lærerne i kantineudvalget ved afgang,  
3 elever udpeget af kantineudvalget ved hvert skoleårs begyndelse, en fra hvert klassetrin (1.HF= 2g, 2.HF= 3g)*  
I bestyrelsens møder deltager endvidere gymnasiets rektor uden stemmeret.  
Umiddelbart efter valget konstituerer bestyrelsen sig selv med formand, næstformand, sekretær og kasserer.
6. Bestyrelsen ansætter og afskediger en daglig leder af kantinen og – i samråd med lederen – den nødvendige medhjælp. Bestyrelsen kan dog bemyndige lederen til selv at antage timelønnet medhjælp. Bestyrelsen bemyndiger i øvrigt lederen til at disponere i fornødent omfang.  
Bestyrelsen antager en regnskabsfører for kantinen, for så vidt det ikke påhviler kantinelederen at føre regnskabet.
7. Bestyrelsen træffer aftale med gymnasiets rektor om vilkårene for kantinedriften, herunder om kantinens åbningstider og om revision af kantinens regnskaber.  
Bestyrelsen antager en revisor i overensstemmelse hermed.
8. Bestyrelsen fastlægger i samråd med kantinelederen det almindelige varesortiment og prisniveau. Den fører tilsyn med kantinens daglige drift og tager stilling til alle spørgsmål om kantinens medvirken ved særlige arrangementer.  
Bestyrelsen sørger for at indhente de nødvendige tilladelser fra myndighederne til kantinens virksomhed.
9. Bestyrelsen udarbejder i samarbejde med kantinelederen (og regnskabsføreren) kantinens budget for det kommende regnskabsår og forelægger det for gymnasiets rektor til godkendelse.  
Bestyrelsen vedtager institutionens reviderede regnskab og forelægger det for gymnasiets rektor til godkendelse.
10. Bestyrelsen holder møde, når formanden eller 2 andre medlemmer finder det nødvendigt, dog mindst en gang hvert kvartal. Møderne indkaldes af formanden med mindst 5 dages varsel og med angivelse af dagsorden.  
Bestyrelsen træffer beslutning ved simpel stemmeflerhed, men er kun beslutningsdygtig når mindst 4 medlemmer, deriblandt formanden eller næstformanden er tilstede.  
I tilfælde af stemmelighed er formandens, og i dennes fravær næstformandens stemme udslagsgivende.  
Bestyrelsen fastsætter i øvrigt selv sin forretningsorden.

### *Regnskab og revision*

11. Institutionens regnskabsår går fra 1. januar til 31. december.
12. Inden den 10. februar udpeger fællesudvalget 2 kritiske revisorer uden for bestyrelsens midte. Umiddelbart herefter fremsender bestyrelsen det vedtagne regnskab til revisorerne, hvis gennemgang af regnskabet skal være afsluttet i løbet af 14 dage. Herefter forelægges regnskabet for gymnasiets rektor.

### *Tegning og hæftelse*

13. Institutionen tegnes af formanden og et bestyrelsesmedlem. Herudover har den daglige leder fuldmagt til at foretage indkøb af varer til kantinen i sædvanligt omfang. Institutionen hæfter over for trediemand kun med sin beholdne formue. Der påhviler ikke bestyrelsens medlemmer nogen personlig hæftelse for institutionens forpligtelser.

### *Ændring af vedtægterne*

14. Til ændring af vedtægterne kræves, at forslag herom er vedtaget af bestyrelsen, og at forslaget herefter godkendes med mindst 2/3 flertal blandt de fremmødte, på et brugermøde hvortil alle gymnasiets medarbejdere og elever har adgang. Mødet indkaldes af bestyrelsen med mindst 14 dages varsel ved opslag i kantinens lokaler. Et forslag om ændring af vedtægternes punkt 15 kan dog kun gennemføres på samme måde som et forslag om institutionens opløsning.

### *Institutionens opløsning*

15. Til opløsning af institutionen kræves, at et forslag herom er vedtaget af bestyrelsen, og at forslaget herefter godkendes med mindst 2/3 flertal blandt de fremmødte på et brugermøde, hvortil alle gymnasiets medarbejdere og elever har adgang, og hvori mindst 3/4 af de adgangsberettigede deltager. Mødet indkaldes af bestyrelsen med mindst 14 dages varsel ved opslag i kantinens lokaler. Deltager 3/4 af de adgangsberettigede ikke i mødet, kan et forslag om institutionens opløsning godkendes af mindst 2/3 af de fremmødte på et nyt brugermøde, der afholdes senest 4 uger efter. Mødet indkaldes af bestyrelsen med mindst 7 dages varsel ved opslag i kantinens lokaler. Godkendes forslaget, overgår institutionens eventuelle formue til Skolefonden.

## Af skolens dagbog 1984-85

- 13.-15. aug. Introduktionskursus for 1g og 1HF  
16. aug. Besøg af byggedirektoratet  
19. sep. Regionsstævne i idræt  
25. sep. Skolens bolddag  
27. sep. Finalestævne for piger  
5. okt. Årsfest med optræden af Poul Dissing samt »Microphonkoret« og en af skolens rockgrupper. Bal om aftenen.  
29. okt. Besøg af embedsmænd fra Københavns amt i anledning af amtsovertagelsen 1/1-1986  
2. nov. Gamle elevers sammenkomst  
8. nov. Forældrenævnsmøde  
29. nov. Forældremøde for 1a, 1x og 1z  
3. dec. Forældremøde for 1b og 1y  
21. dec. Juleafslutning, hvor lærergruppe opførte »Jul i Nøddebo Præstegaard« i særlig bearbejdelse. 2pqr Dramatik-tilvalg opførte en bid af Strindbergs »Dødsdansen« og 3a opførte »Natur«, et musikalsk optrin med masker.  
7. jan. Skolen begynder igen  
16. jan. Møde for kommende 1g'ere  
31. jan. Premiere på skolekomedien  
1.-3. febr. Skolekomedie. Nachspiel lørdag aften.  
4. febr. Forældremøde for hele gymnasiet  
6. febr. Møde for kommende HF'ere  
14. febr. Fællestime om »Operation dagsværk«, lysbilledserie om hjælpearbejdet for Sydafrika.  
18.-22. febr. Vinterferie  
4.-15. marts 30-timers EDB-kursus for 1a og 1b  
5. marts Studieorienterende møde for 2g, 3g og 2HF  
12. marts Fællestimer i 2. og 3. lektion. »Operation Dagsværk«.  
18.-29. marts 30-timers EDB-kursus for 1x og 1y  
21. marts Elever deltager i »Operation Dagsværk«. Der blev indsamlet 37.052 kr.  
9.-21. april 30 timers EDB-kursus for 1z  
17. april Forårskoncert med optræden af »Microphonkoret«, elever fra 1HF, 2HF, 1g, 2g, 3g samt dramatikoptræden af forskellige grupper.

## Ordensregler

### *Meddelelser fra hjem og skole.*

1) Alle elever får udleveret en meddelelsesbog, der skal medbringes hver dag. Efter det fyldte 18. år kan denne ombyttes med en særlig bog (gul). I meddelelsesbogen skal alle meddelelser fra hjem til skole vedrørende forsømmelser, fritagelser o. lign. indføres. Den underskrives af en af forældrene, når eleven er under 18 år, og af eleven selv efter det 18. år.

### *Sygdom og anden forsømmelse.*

2) Som gyldig grund til udeblivelse fra skolen regnes kun sygdom. Når eleven efter forsømmelsen igen kommer i skole, medbringes en i meddelelsesbogen indført og af hjemmet eller eleven underskrevet oplysning om, hvorlænge eleven har forsømt og hvorfor. Bogen forevises for og underskrives af klasselæreren umiddelbart efter tilbagekomsten. Strækker en forsømmelse sig over mere end 3 dage, skal skolen underrettes telefonisk. Kun ved ganske særlige lejligheder kan der gives en elev tilladelse til anden forsømmelse, dog kun hvis anmodning i meddelelsesbogen foreligger senest dagen før. Henvendelse til rektor.

### *Delvise forsømmelser.*

3) Når elever er mødt senere end de øvrige, skal årsagen hertil anføres i meddelelsesbogen. Elever, der på grund af sygdom eller særlig fritagelse er nødt til at forlade skolen inden skoletidens ophør, må meddele dette til kontoret.

### *Penge og værdigenstande.*

4) Eleverne må ikke i skoletiden have større pengebeløb på sig. Større beløb kan deponeres på kontoret. Penge og værdigenstande må ikke efterlades i overtøj på gangene eller i tasker i tomme klasselokaler.

### *Beskadigelser og erstatning.*

5) Enhver form for beskadigelse af bygninger og materiel skal straks anmeldes til kontoret. Der påhviler eleverne erstatningspligt for beskadigelser, der skyldes forsætlig ødelæggelse eller tankeløs optræden. Dette gælder også det af skolen udleverede undervisningsmateriale.

### *Telefon til elever.*

6) Eleverne kan foretage opringning fra den særlige elevtelefon. Skolen kan ikke påtage sig at tage imod telefonbesked til eleverne.

*Uddrag af Gymnasiedirektoratets bestemmelser  
angående indstilling til studentereksamen:*

Skolen skal føre regnskab med elevernes forsømmelser (herunder manglende udførelse af arbejdsopgaver, der indgår i undervisningen). Dersom en elevs forsømmelser antager et sådant omfang, at rektor nærer betænkelighed over elevens mulighed for fortsat at følge undervisningen, skal rektor underrette eleven herom. Fortsætter en elevs forsømmelser herefter, skal rektor skriftligt underrette eleven og forældremyndighedens indehaver om, at der kan blive tale om at tage forbehold ved elevens tilmelding til eksamen ved skoleårets slutning.

Umiddelbart før endelig tilmelding til eksamen den 20. marts drøftes på et lærerforsamlingsmøde forholdene for de elever, der har modtaget skriftlig advarsel. Såfremt lærerforsamlingen finder, at der for en af disse elever i et eller flere fag på grund af elevens forsømmelser vil være betænkelighed ved at tilmelde eleven til eksamen, skal rektor i henhold til § 7 i undervisningsministeriets bekendtgørelse af 12. marts 1973 om eksamensordningen m.v. indsende en erklæring, som giver oplysning om disse forhold, og direktoratet afgør da, om eleven kan deltage i eksamen ved skoleårets slutning.

En elev, der ikke har fået direktoratets tilladelse til at deltage i eksamen efter 1. eller 2. gymnasieklasse, kan ikke fortsætte i næste klasse.

Elever, der ikke har fået direktoratets tilladelse til at deltage i eksamen efter 3. gymnasieklasse, kan ikke deltage i eksamen på normale vilkår. Direktoratet afgør om disse elever

1. kan deltage i eksamen på særlige vilkår.
2. ikke kan deltage i eksamen.

Ved vurderingen af, hvilke konsekvenser en elevs forsømmelser bør få for indstilling til eksamen skal skolen tage hensyn til baggrunden for forsømmelserne (sygdom, familieproblemer, økonomiske vanskeligheder m.v.) og til elevens bestræbelser for trods forsømmelser at være rimeligt forberedt.

Rygning må kun foregå efter de opslåede regler.

Afslutningshøjtideligheden  
finder sted  
fredag den 21. juni kl. 9.00.

Det nye skoleår  
begynder  
mandag den 12. august kl. 10.00  
med en kort modtagelseshøjtidelighed.

Forældre er velkomne til begge.

Frode Andersen



