



Danskernes Historie Online

Danske Slægtsforskeres Bibliotek

Dette værk er downloadet fra Danskernes Historie Online

Danskernes Historie Online er Danmarks største digitaliseringsprojekt af litteratur inden for emner som personalhistorie, lokalhistorie og slægtsforskning. Biblioteket hører under den almennyttige forening Danske Slægtsforskere. Vi bevarer vores fælles kulturarv, digitaliserer den og stiller den til rådighed for alle interesserede.

Støt vores arbejde – Bliv sponsor

Som sponsor i biblioteket opnår du en række fordele. Læs mere om fordele og sponsorat her: <https://slaegtsbibliotek.dk/sponsorat>

Ophavsret

Biblioteket indeholder værker både med og uden ophavsret. For værker, som er omfattet af ophavsret, må PDF-filen kun benyttes til personligt brug.

Links

Slægtsforskerens Bibliotek: <https://slaegtsbibliotek.dk>

Danske Slægtsforskere: <https://slaegt.dk>

islyp



GAMMEL
HELLERUP
GYMNASIUM

1987

DANMARKS
PÆDAGOGISKE
BIBLIOTEK

Adresser:

Skolen og pedelboligen: Svanemøllevej 87, 2900 Hellerup

Telefoner:

Skolens kontorer:	01 62 07 58
Inspektorkontor:	01 61 22 06
Lærerværelset:	01 61 03 02
Pedel Børge Sonn:	01 62 23 17
Studievejledning:	01 62 03 07
Elevtelefon:	01 61 05 48

Rektor træffes efter aftale i skoletiden

GAMMEL HELLERUP GYMNASIUM

*Meddelelser om skoleåret
1986-87*



GAMMEL HELLERUP GYMNASIUM

Gammel Hellerup Gymnasium blev grundlagt i 1894 som en privat »Real- og Forberedelsesskole«, der havde til huse på en førstesal i ejendommen Strandvejen 90.

I 1895 flyttede skolen ind i en nyopført skolebygning på Frederikkevej 10, hvor den lå – med forskellige tilbygninger i årenes løb – til 1956.

Hellerup var i årene omkring århundredskiftet endnu meget tyndt befolket. Hele den vestlige side af Strandvejen optoges af store gårde og marker, og kun mod øst fandtes der spredt villabebyggelse.

Men efterhånden som bydelen udviklede sig fra bondeland til forstad, voksede også skolen. I 1897 var der 26 elever og i år 1900 85 elever.

Den 19. juni 1900 fik »Hellerup Real- og Forberedelsesskole« anerkendelse som »lærd« (den officielle betegnelse for de højere skoler, der forberedte til studentereksamen), der i 1907 for første gang dimitterede studenter.

I 1919 overgik Gammel Hellerup Gymnasium til staten, hvilket bl.a. betød, at underskolen blev udskilt.

I 1956 flyttede skolen ind i nyopførte bygninger på hjørnet af Svanemøllevej og Hellerupgaardvej. I forbindelse med den udvidede kapacitet optoges der nu også piger på skolen.

Den 1.1.1986 overgik Gammel Hellerup Gymnasium – i lighed med landets øvrige statsgymnasier – til amtsstatus. Skolen administreres nu af Københavns Amt, hvilket imidlertid hverken har ændret ved Gammel Hellerup Gymnasiums navn, ledelse eller undervisningens indhold.

Der, hvor Gammel Hellerup Gymnasium i dag ligger, lå tidligere det anseelige landsted »Hellerupgaard«, der var et af en række »lyststeder«, som hovedstadens matadorer i 1700-tallet opførte i byens landskabelige omegn. Den var opkaldt efter justitsråd J. D. Heller, der døde i 1754.

Den stilrene, ny-klassicistiske hovedbygning til den sidste »Hellerupgaard«, der blev nedrevet i 1957, lå lige ud for St. Pedersvej. Den var nyopført i 1802 efter tegning af den franske arkitekt J. Ramée, som også stod for opførelsen af »Øregård« og »Sophienholm« ved Bagsværd sø.

Det var på »Hellerupgaard«, englænderne i 1807 havde hovedkvarter, og det var også her, kapitulationen fandt sted den 7. september samme år.

I 1887 blev »Hellerupgård« udstykket, og på dennes og nogle nabogårdes jorder opstod den moderne forstad Hellerup.



Gammel Hellerup Gymnasium's bomærke viser asen *Heimdall*, der i den nordiske mytologi stod vagt på broen Bifrost – regnbuen – som Asgårds årvågne vogter. Ved Ragnarok blæser han i sit gjallarhorn og kalder guderne til kamp, så det kan høres over hele verden.

Gammel Hellerup Gymnasium's ledere:

1894–97: Vilhelm Bornebusch	1943–57: Jens Karl Eriksen
1897–05: Martin Rasmussen	1958–85: Frode Andersen
1905–09: Martin Engell	1985– : Asger Sørensen
1909–43: Hans Hartvig Møller	

Velkomst

På skolens vegne vil jeg gerne byde alle hjerteligt velkommen til Gammel Hellerup Gymnasium.

Dette årsskrift rummer både en beretning om det forløbne år og en introduktion til de nye elever og deres forældre. Vi håber, at hæftet må give indtryk af den skole, der i den kommende tid skal være jeres arbejdsplads.

Vort ønske er også, at hæftet skal kunne fungere som en slags håndbog med korte svar på mange af de spørgsmål, I stilles over for på Gammel Hellerup Gymnasium.

Fra skolens side vil I modtage en række tilbud først og fremmest tilbud om kvalificeret undervisning og faglig vejledning fra skolens lærere.

Studievejlederne vil stå til rådighed med hjælp og rådgivning. I vil på mange måder blive bedt om at tage medansvar for arbejdet i klasserne og i skolens fællesskab iøvrigt. Hvis I ønsker en levende og fornøjelig hverdag, må I tage fat og lade jer udfordre. Skolen har brug for jer og I har brug for skolen.

Vi er mange i huset. Vi skal fungere sammen. Derfor er det nødvendigt at udvise hensyn og hjælpsomhed i hverdagen.

Jeg ønsker alle en aktiv og levende tilværelse på Gammel Hellerup Gymnasium i skoleåret 1987-88.

Asger Sørensen

GAMMEL HELLERUP GYMNASIUM

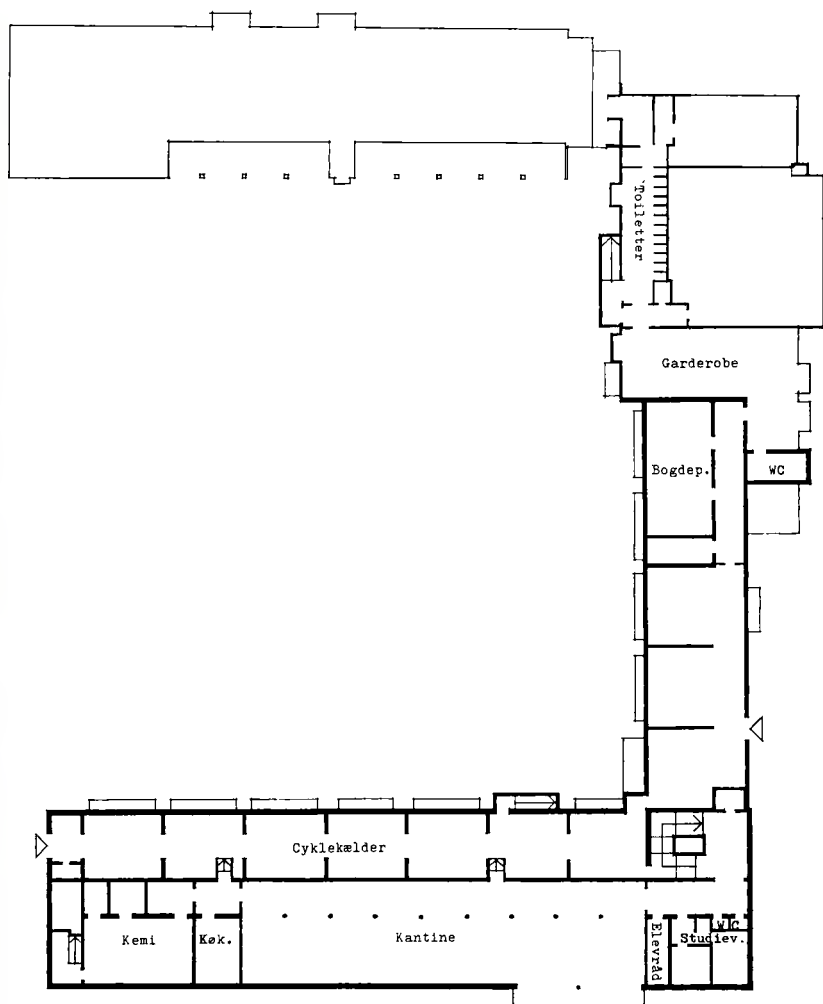

Kælder

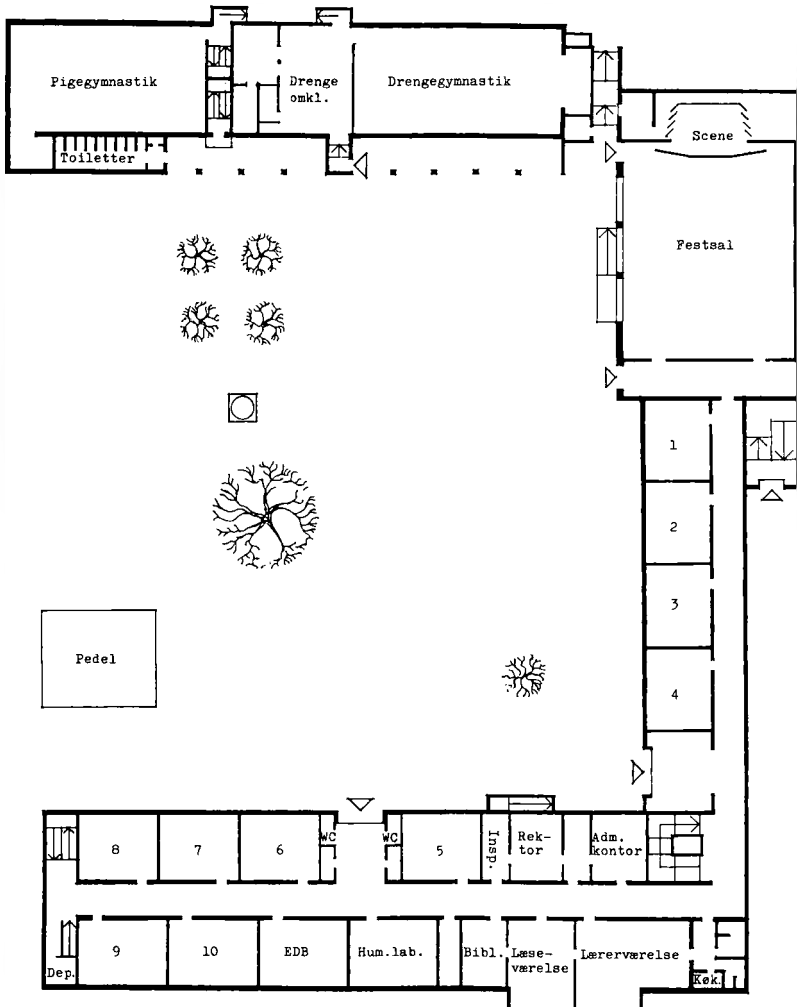

Stuen

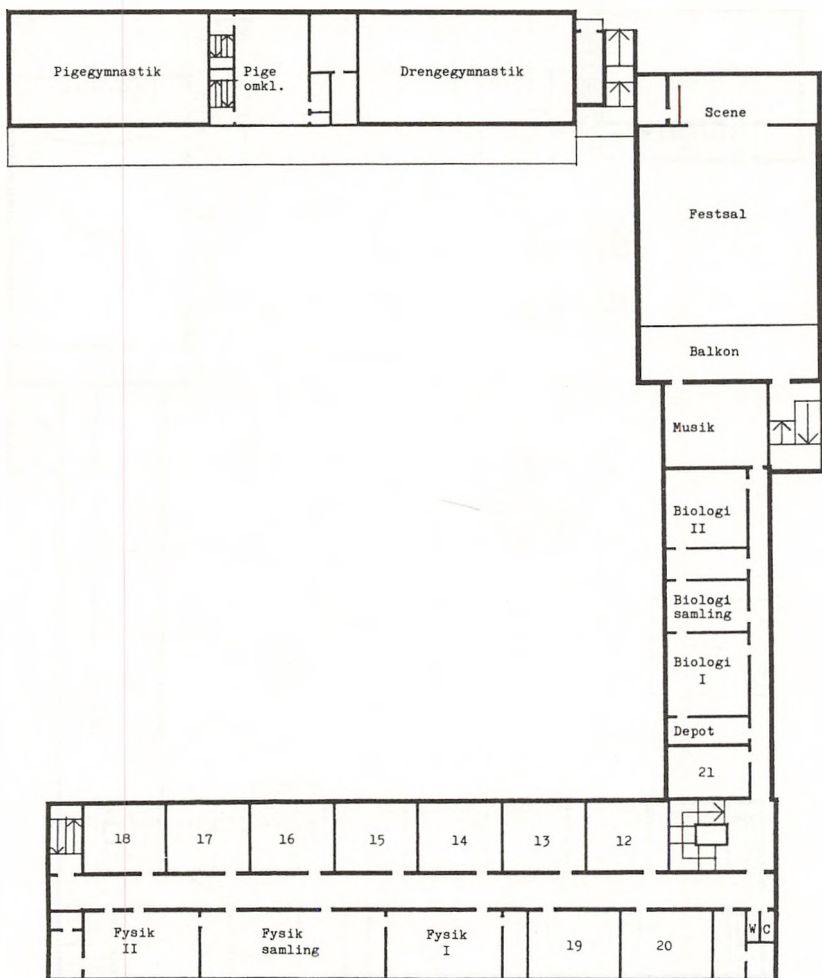

1. sal

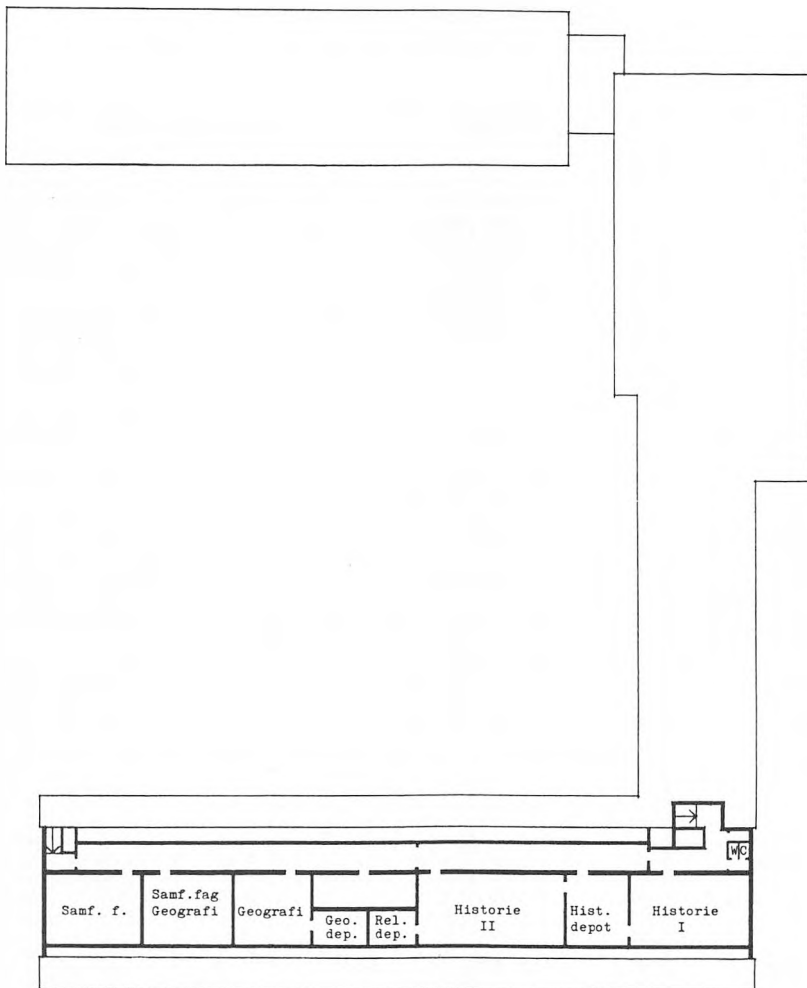

2. sal

Fagenes ugentlige timetal

De ugentlige timetal for de forskellige fag er følgende:

Fag	Sproglig linie					Matematisk linie				
	1. g	2. og 3. g				1. g	2. og 3. g			
		Ny-sprogl. gren	Musik sprogl. gren	Samf. sprogl. gren		Mat. fysisk gren	Natur-faglig gren	Samf. faglig gren	Musik faglig gren	Mat. eng. gren*
Religion	0	1 2	1 2	1 2	0	1 2	1 2	1 2	1 2	1 2
Dansk	3	3 4	3 4	3 4	3	3 4	3 4	3 4	3 4	3 4
Engelsk	4	4 6	3 5	3 5	5	0 0	0 0	0 0	0 0	3 4
Tysk	3	3 5			4	3 4	3 4	3 4	3 4	3 4
Fransk/spansk/ russisk	5	3 3	3 3	3 3						
Latin	4	4 0	4 0	0 0						
Oldtidskundskab	1	2 0	2 0	2 0	1	2 0	2 0	2 0	2 0	2 0
Historie og samf.kundskab	2	3 3	3 3	3 3	2	3 3	3 3	3 3	3 3	3 3
Samfundsfag		0 1	0 1			0 1	0 1		0 1	0 1
Geografi				5 5				5 5		
Biologi	2	0 0	0 0	3 2		3 0	3 2	3 2	3 0	0 2
Biokemi						0 3	3 7	0 3	0 3	0 3
Kemi					2	3 0		3 0	1 0	3 0
Fysik					3	3 5	2 2	2 2	2 2	
Matematik	2	3 0	3 0	3 0	5	5 6	3 3	3 3	3 3	6 5
Legemsøvelser	2	2 2	2 2	2 2	2	2 2	2 2	2 2	2 2	2 2
Musik Dramatik	2 0	2 1	6 7 0 0	2 1	2 0	2 1	2 1	2 1	6 7 0 0	2 1
	30	30 30	30 30	30 30	29	30 31	30 31	30 31	30 31	30 31

* Skolen har forsøg med matematisk-engelsk gren.

Hvem bestemmer hvad?

Undervisningsministeriet:

Stiller kravene til undervisningens form og indhold, f.eks. vedr. de enkelte fags rammer, pensums omfang og eksamensordninger.

Amtsrådet:

Fastsætter de økonomiske rammer for skolens drift.

Skolesamråd:

Gammel Hellerup Gymnasium har oprettet et nyt skolesamråd efter overgangen til Københavns Amtskommune, og som en del af det såkaldte frikommuneprojekt.

Alle klasser har nu valgt et medlem til rådet, og der har været afholdt 2 møder. Nyvalg til skolesamrådet finder sted i forbindelse med introduktionsugeprogrammet for 1g'ere i august. Nyvalg eller genvalg foregår ved det store forældremøde i marts måned.

Hver klasse vælger et medlem. Medlemmer er desuden: Rektor, lærerrådsformand, administrativ inspektør, studievejledere, GL-tillidsmand, skolens sekretær, skolens pedel, elevrådets formand og næstformand.

Skolesamrådet kan drøfte alle spørgsmål, som vedrører skolens arbejde, og man har mulighed for at øve indflydelse så langt som vægten af ens argumenter rækker. Skolesamrådet er uden formel kompetence; dvs. at der ikke foretages afstemninger i skolesamrådet.

Gammel Hellerup Gymnasium håber, at skolesamrådet kan blive et godt debatforum, et mødested mellem forældre, skole og amt/myndigheder, hvor væsentlige spørgsmål for skolen og elevernes arbejde kommer til en åben og fordomsfri drøftelse.

Oversigt over medlemmerne:

- 1a Fru Kirsten Damgaard, Engvej 38, 2960 Rungsted
- 1b Fru Lisa Fausbøll, Margrethevej 16, 2900 Hellerup
- 1c Sygeplejersker Kirsten Nørfelt, Korsgårdsvej 16, 2920 Charlottenlund
- 1x Direktør Peter Slaatorn, Enrumvej 35, 2950 Vedbæk
- 1y Tandlæge Mette Børrild, Poul-Petersensvej 6, 2820 Gentofte
- 1z Pædagog Birte Kaat, Sømarksvej 12, 2900 Hellerup
- 1u Kaptajn Jan Thorbek, Rymarksvej 46, 2900 Hellerup
- 1v Major Ole S. Nielsen, Ved Idrætsparken 4, 2100 Ø

- 2a Indendørsarkitekt Karen Margrethe Riis, Østerbrogade 94, 2100 Ø
- 2b Advokatsekretær Ulla Juul-Hansen, Christiansvej 40 B, 2920 Charlottenlund
- 2x Lektor Else Hoffmann, Holmevej 6, 2950 Vedbæk
- 2y Konsulent Ulla Bille, Furesøbakken 13, 2820 Virum
- 2z Redaktør Jørgen Borup, Tuborgvej 157, 2900 Hellerup
- 2u Personaledirektør Erik Winther, Soldalen 31, 2100 Ø
- 2v Arkitekt Hanna Lauridsen, Kong Oscarsgade 5, 2., 2100 Ø
- 3a Tegner Poul Reitzel, Strandvejen 417 c, 2930 Klampenborg
- 3x Psykiater Lise Hauge, Phistersvej 2D, 2900 Hellerup
- 3y Pædagog Marianne Wenande, Hambros alle 12, 2900 Hellerup
- 3z Universitetslektor Torben W. Grage, Fabritius alle 17, 2930 Klampenborg

Asger Sørensen



Niels Andersen (NA)
Magdalonevej 17
2400 København NV.
01 81 40 30
Historie/Geografi
Boginspektør



Gudrun Biering (GB)
Stolbergvej 16
2820 Gentofte.
01 68 13 44
Engelsk/Spansk



Preben Bundgaard (PB)
Fortunvej 40
2920 Charlottenlund.
01 63 55 64
Idræt/Matematik



Ulla Aspöck (UA)
Søbakken 17
2920 Charlottenlund.
01 63 08 83
Idræt/Biologi
Tilsyn med biologisamlingen



Erling Blok (EB)
Brøndby Nordvej 283, 3. tv.
2610 Rødovre
01 75 98 11
PedaImedhjælper.

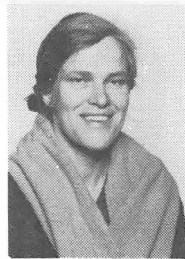

Solveig Czeskleba-Dupont (SD)
Hyldebjerg 25
4330 Hvalsø
02 40 88 83
Geografi
Tilsyn med geografisamlingen



Hans Christian Bauerlund (HB)
Esberns Alle 8A
2860 Søborg.
01 69 75 45
Samfundslag/Idræt
Studievejleder

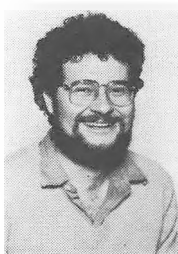

Otto Boserup (OB)
Århus Plads 2, 1. th.
2100 København Ø.
01 42 08 87
Musik/Tysk
Leder af «Microphonkoret»



Henning Emmertsen (HE)
Opnæsgård 1, st.
2970 Hørsholm.
02 86 24 22
Fransk
Studielektor



Niels Felskov
Jernbane Alle 15 B,
2630 Tåstrup
02 99 47 53
Latin/Oldtidskundskab



Ib Gregersen (IG)
Classensgade 29
2100 København Ø.
01 42 77 81
Kemi/Fysik
Tilsyn med kemisamlingen



Niels Hansen (NH)
Havrevænget 111
2980 Kokkedal.
02 24 59 92
Matematik



Helle Frahm (HF)
Carit Ellarsvej 13, 3. th.
1840 København V.
01 21 77 27
Dansk/Religion
Studievejleder



Ebbe Gudmand-Høyer (GH)
Baldersgade 70, 1. tv.
2200 København N.
01 83 87 52
Religion/Oldtidskundskab/
Historie/Engelsk

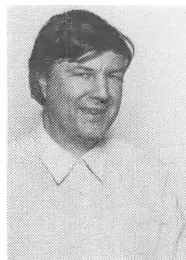

Niels Martin Hansen (MH)
Stolbergvej 13
2820 Gentofte.
01 68 06 98
Matematik/Fysik/Data



Birgit Frederiksen (BF)
Frøbakken 6
2860 Søborg.
01 67 77 45
Idræt/Dansk

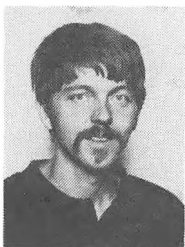

Jan Rasmussen (JH)
Endrupvej 58
3480 Fredensborg.
02 28 32 62
Engelsk/musik



Annette Hasle (AH)
Holger Drachmannsvej 12
3000 Helsingør.
02 21 55 75
Dansk/Engelsk

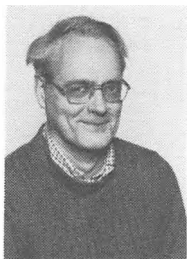

Arne Hermann (HH)
Lauggårds Vænge 36
2860 Søborg.
01 56 20 74
Dansk/Engelsk



Thorkild Holm (TH)
Århusgade 18, 5. th.
2100 København Ø.
01 26 64 51
Dansk/Idræt



Jevgenija Rosenberg Jensen (RJ)
Hasselvang 16
2900 Hellerup.
01 62 48 35
Fransk/Russisk



Finn Hoe (FH)
Kongedybets Alle 26
2300 København S.
01 59 55 08
Fysik/Matematik
Adm. inspektør



Røland Høgenesen (RH)
Rørlekken 110
2730 Hørløv.
02 91 49 57
Historie/Religion/
Oldtidskundskab

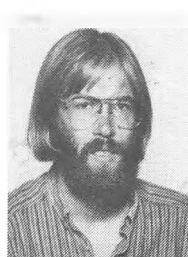

Niels Christian Jensen (NJ)
Rørholmegade 15, 1 th
1352 København K
01 12 16 78
Fysik/Matematik



Birthe Holch (BH)
Smakkegårdsvej 11
2820 Gentofte.
01 65 14 47
Dansk/Tysk



Alice Jensen (AJ)
Bjælkevangen 49
2800 Lyngby.
02 88 46 51
Historie/Samfundsfag

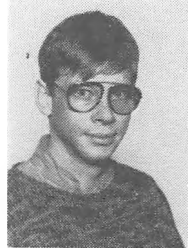

Sven Engelbrecht Jensen (SJ)
Callisensvej 30
2900 Hellerup.
01 61 14 28
Dansk/Dramatik
AV-inspektør



Inger Jølver (IJ)
Søllerød Park 10, 7
2840 Holte.
02 80 21 17
Dansk/Latin
Studievejleder

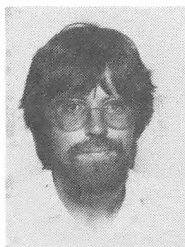

Tommy Herlöv Larsen (TL)
Kalkager 11m 1 th
2650 Hvidovre
01 49 99 86
Geografi/Historie



Jørgen Manique (JM)
Hegnsvvej 4
2850 Nærum.
02 80 31 78
Kemi/Fysik



Grete Knudsen (GK)
Maglekær 18
2610 Rødovre.
01 75 29 10
Sekretær



Jytte Lind (YL)
Frederikgårds Alle 5, 1
2750 Våløse.
01 86 09 76
Fransk/Idræt



Jette Mortensen (JMø)
Strandparksvej 18, st.
2900 Hellerup.
01 62 00 86
Kantineleder

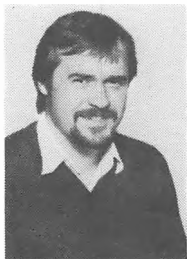

Anders Larsen (AL)
Granbakken 17
3400 Hillerød.
02 26 84 61
Dansk/Historie



Marianne von Lüttichau (ML)
Soldalen 18
2100 København Ø.
01 20 44 76
Engelsk/Latin



Merete Munk (MM)
Stampetofen 32
2970 Hørsholm.
02 86 72 68
Dansk/Religion/Dramatik



Anja Nathan (AN)
Olgasvej 1A, 1. th.
2950 Vedbæk.
02 89 14 05
Dansk/Fransk

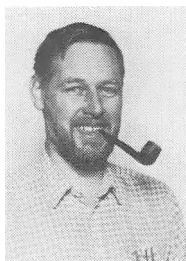

Torsten Ostenfeld (TO)
Stenagervej 12
2900 Hellerup.
01 65 63 80
Fysik/Matematik
Tilsyn med fysiksamlingen



Gunner Frøberg Petersen (FP)
Dr. Olgasvej 45, 1
2000 København F.
01 34 96 48
Engelsk/Dramatik



Birgit Lohmann Nielsen (LN)
Gæslingestien 21
2950 Vedbæk.
02 89 26 18
Biologi
Tilsyn med biologisamlingen



Agnete Ottosen (AO)
Gillesager 90, 2. th.
2650 Hvidovre.
01 75 69 72
Bibliotekar



Birgit Qvistgaard (BQ)
Stenagervej 12
2900 Hellerup.
01 65 63 80
Matematik
Adm. inspektør



Bente Olsen (BO)
Jomsborgvej 27
2900 Hellerup
01 62 86 22
Sekretær



Carsten Boeck Petersen (CP)
Svenstrupvej 12
2700 Brønshøj.
01 79 00 23
Matematik/Data
Datavejleder
Lærerrådsformand



Børge Sonn (BS)
Svanemøllevej 87
2900 Hellerup.
01 62 23 17
Pedel



Ellinor Sonn (ES)
 Svanemøllevej 87
 2900 Høllørup.
 01 62 23 17
 Medhjælper



Asgør Sørensen (AS)
 Henr. Thomsensvej 22
 3460 Birkerød.
 02 81 54 51
 Dansk/Religion
 Rektor

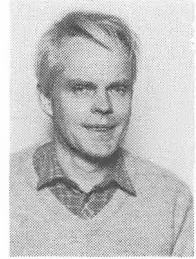

Kaj Vermehren (KV)
 Sandbjergvej 66
 2950 Vedbæk.
 02 89 21 07
 Biologi
 Tilsyn med biologisamlingen

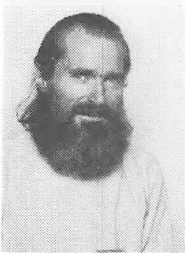

Kai Steendahl (KS)
 Mariendalsvej 92
 2000 København F
 01 34 67 90
 Kemi/Fysik/Idræt



Bodil Thusgaard (BT)
 Alsikemarken 65
 2860 Søborg.
 01 56 06 01
 Engelsk/Idræt



Susanne Vogelius (SV)
 Hovedgaden 379
 2640 Hedehusene
 02 16 24 88
 Samfundstag/Idræt



Freddy Sønchsen (FS)
 Alsvej 4A, 6-5
 2970 Hørsholm.
 02 86 89 55
 Dansk/Fransk



Bitten Vecht (BV)
 Christianshusvej 77
 2970 Hørsholm.
 02 57 19 77
 Tysk/Psykologi
 Studievejleder
 Fagkonsulent i studievejledning



Bent Weidberg (BW)
 Vestbanovej 11, 2
 2500 Valby.
 01 46 93 98
 Tysk/Russisk

Lærerkandidater:

Efteråret 1986:

Thora Runge Hansen, engelsk, religion
Henrik Ahrenst Jørgensen, idræt, geografi

Foråret 1987:

Ellen Espersen, russisk

Vikariater i skoleåret 1986/87:

Charlotte Thrane, spansk
Vibeke Jørgensen, idræt
Knud Erik Hede, biologi

Studentereksamen 1986

SPROGLIG LINIE

3a

S Døygård, Søren
N Hansen, Anja Toftegård
N Harder, Anne
N Jensen, Anne-Mette N.
N Jensen, Charlotte Perch
N Koch, Anne Theilmann
S Larsen, Carsten
S Ligare, Christina Mary
N Maaholm, Sune
N Mühlerwirth, Diana
N Myhlenfordt, Karina
S Nielsen, Annette Mannicke
N Persson, Lone Jung
N Ree-Andersen, Annette
S Rusborg, Ann-Louise
N Stærmose, Helle
N Sørensen, Linda
S Transø, Cilla Marie
N Vaupel, Bettina Ann
N Warhøj, Malene
N Wulff, Lone

3b

N Berkel, Marianne van
N Dall, Martin
S Elley, Martin
S Hagn-Meincke, Line
S Hallager, Lissen Koltthoff
N Hansen, Søren Friis
N Hauge, Charlotte
S Heine, Eva
N Hey, Susanne Steenbach
N Holtegaard, Susanne Margrethe
S Jakobsen, Charlotte Pia
S Jensen, Jens Wiik
N Johannesen, Christina Andrea
S Knudsen, Annemette
N Kyndbo, Gitte
S Møller, Sofie Rønnebæk
N Pedersen, Karen Thor
S Saltorp, Gyrithe
S Wegner, Hans-Henrik
N Wengel, Susanne Juul
S Wulff, Pia

MATEMATISK LINIE

3x

F Bunch, Suzanne
N Christensen, Thea Louise
F Clausen, Michael Høier
F Elnegaard, Niels Kristian
N Frederiksen, Ulrik A.
F Friedrichsen, Anne Louise
N Fuldbj-Olesen, Anne
F Grønnebæk, Morten
S Hansen, Christian Bugge
F Hedegaard, Jens Mads
S Heide, Claus Erik
F Jensen, Lisbeth Bianchi
F Jespersen, Rune Dyre
F Lachmann, Nicolai
S Lønborg-Jensen, Christiana
N Meno, Vibeke
F Nielsen, Kai Folmer
S Nygård, Niels Fredrik
N Pedersen, Søren Kobbernagel
S Schiøtt, Christina
F Schmidt-Hansen, Inge
S Skamrits, Helene K.
S Storr-Hansen, Lars
N Strøm, Rene
N Thulstrup, Peter Andreas
S Worm, Christian

3y

N Andersen, Michael
N Byrholm, Irene Lindberg
N Carlsen, Peer Højlund Riishøj
F Eberhardt, Anja
F Friis-Hansen, Thomas Bent
F Hein, Jens W.
F Husby, Lars
F Jacobsen, Michael Rolf
F Juul-Hansen, Jacob
F Jørnø, Christine Leth
S Lindahl, Jesper
F Mailund, Henrik Juul
N Møller, Anne

S Nielsen, Hans Jacob
N Nielsen, Pernille Hedemark
F Poulsen, Hans Uhrup
F Raft, Ole
S Rørbye, Christina Ingeborg
F Sontidech, Jack B.
N Stender, Puk
F Vaupel, Morten

3z

S Ahrenkiel, Thomas J.
F Aschengreen, Nina
F Bengtsson, Jane
N Berg-Sørensen, Eskil
S Billeschou, Carsten Ask
S Dam, Lars-Henrik
F Eliassen, Jens Christian
F Elk, Morten Kenneth
F Farrington, Michelle Ann
N Fehrn, Michael Ole
S Fugmann, Johan H.
S Greiff, Pernille
N Grunnet, Annette
N Hansen, Christina
F Hansjee, Anil
F Kjølbro, Jon Fridrik
N Lind, Dorte Elisabeth
F Michaelsen, Lisbet
F Møller, Lene Søder
S Møller-Nielsen, Peter
N Nielsen, Peter Thomas
F Rosenquist, Claus
S Wiberg, Henrik



TRÆK FRA SKOLENS LIV

Elevrådet

Jeg vil ikke trætte med et langt referat fra årets arbejde, men i stedet give et lille indtryk af elevrådet. Mange synes sikkert, at der i elevrådet sker for lidt. Kom og hjælp os – vi har brug for arbejdskraft! Vi er alle frivillige, som bruger noget af vores fritid, ja, endog noget af skoletiden på at skabe en alsidig skole. Men vi arbejder midt i et kæmpe bureaukrati. Hvis en idé dukker op blandt eleverne, bliver den f.eks. behandlet i elevrådet. Her bliver der udarbejdet et forslag, som skal forelægges lærerrådet, som så foretager en afstemning om emnet. Forslaget går derpå tilbage til elevrådet, bliver pudset af og går så igen til lærerrådet. Her bliver det måske godkendt, og så skal det til sidst godkendes af rektor, – og så først kan elevrådet føre det ud i livet.

I stedet for at se tilbage vil jeg se lidt frem i tiden, ind i det nye skoleår. Vi kan se frem til en del aktiviteter. Der bliver ikke pillet ved traditionerne: Skolekomedien, Idrætsdagen, Forårskoncerten, Årsfesten og den nye tradition, Forårsfesten. I det nye år håber vi også på at få startet et elevrådssamarbejde med de andre gymnasier i kommunen, så vi bl.a. kan prøve at få et musikbibliotek samt andre ønskværdige ting i Gentofte.

Vi har repræsentanter både i Festudvalget og Fællesudvalget og regner med lige så mange fester og fællesarrangementer som i år.

Vi vil i det nye skoleår forsøge at blande os endnu mere i skolens aktiviteter og hermed lægger vi op til et energisk og spændende nyt skoleår.

Velkommen til de nye og farvel til de gamle!

Sussie Gallberg, 2x

Frisport

Igennem hele skoleåret tilbydes eleverne muligheder for at dyrke idræt efter skoletid. Tilbudene indretter sig i vid udstrækning efter elevernes ønsker, men enkelte discipliner er med sikkerhed på programmet. Det gælder således atletik, basketball, volleyball og håndbold. I disse discipliner stiller skolen normalt også hold til gymnasieskolernes årlige turneringer, både pigehold og drengehold.

Udover de nævnte discipliner har der i år også været tilbudt svømning og styrketræning.

Skolens egen idrætsdag

Særlige idrætsarrangementer, som griber ind i hele skolens liv, er skolemesterskaberne i atletik og skolens egen idrætsdag.

Til skolemesterskaberne i atletik er alle velkomne. Der dystes tre eftermiddage på skolens eget anlæg, og skolemestrene kåres i de forskellige discipliner. Der har også i mange år været kæmpet om en særlig GHG-vandrepokal i 6-kamp.

Skolens egen idrætsdag er de sidste år blevet afholdt allerede i introduktionsugen. Desværre var vejrguderne ikke med os i år. Da kampene havde været i ca. 3 timer, begyndte regnen at vælte ned, og af sikkerhedsmæssige grunde blev det nødvendigt at afbryde stævnet. Men alle havde dog nået at få spillet et par kampe, og stemningen var høj i de timer, det varede. Alle skolens elever og mange af lærerne deltog, og der kunne vælges mellem volleyball, basketball, fodbold og håndbold. Der var rige muligheder for de nye elever til at møde skolens andre elever denne dag.

Birgit Frederiksen

Rom 1986

I ugen fra d. 8. september til d. 15. september 1986 var 2x på studierejse i fagene historie og dansk til Rom. Klassen havde i det foregående halve år forberedt rejsen i begge fag – eleverne havde læst om det antikke Rom og om Romerriget, lavet deres egen guide til de forskellige antikke seværdigheder, læst litterære værker af nordiske forfattere som havde fundet inspiration i Rom og set billeder af de steder, som skulle besøges i studieugen.

Det lagte program blev gennemført – vi så Forum Romanum, Palatin, Capitol, Colosseum, Circus Maximus, Ostia, Peterskirken og meget andet, som man forventes at skulle se, men udover det var der oplevelsen af selve byen og dens atmosfære. Der var trafiklarven, lugte og dufte, pizza i mængder, frisk vin, badestrand, caféer og 60.000 syngende rome-re til fodbold på det Olympiske Stadion. Rom viste sig at være en meget levende by midt i de antikke ruiner.

En sådan studierejse opfylder mange formål – selvfølgelig rent fagligt, men ligeværdigt med det faglige kommer alle de andre, ikke planlagte oplevelser og det kammeratskab, som skabes mellem eleverne og lærerne.

Asger Sørensen og Anders Larsen

Dramatik

Dramatik har nu været et fag på Gammel Hellerup i 15 år. Faget vælges i 2g, hvor der er valgfrihed mellem musik og dramatik. Vi arbejder i starten med improvisationer, der har til hensigt at afsløre alle de små spil, som mennesker fører hinanden imellem. Vi kender alle til undvigemand-øvrer, og vi ved alle, hvordan vi kan tvinges til at rose maden, selvom den er brændt på, når nu yndlingsbarnet efter talrige »opfordringer« endelig har fået taget sig sammen og har smidt en bakke lørdagskyllinger i ovnen, men glemte at tage dem ud igen. Dette udvikler sig i reglen til større spil, som så måske kan blive til yndlingsbørnernes opførelser ved morgensamlinger, afslutning ved juletid og forårskoncerter. Selvfølgelig arbejder vi også med skrevne tekster, med video, film, lys, lyd, scenografi, masker, kostumer osv. Altsammen skulle det gerne føre til, at selvsikkerheden styrkes og kan bruges til andet end at spille cool med.

Teaterarrangementer 1986/87.

2u Dæmoner	Aveny
En skærsommernatsdrøm	Gasbeholderen
Dance Macabre	Hippodromen
Anne Sophie Hedvig	Betty Nansen Teatret
1x Storbydrømme	Bellevue
5x Kaj	Københavneren
Popmusical	Bellevue
Skadedyret	Fiolteatret
1u En skærsommernatsdrøm	Gasbeholderen
Spillet fanger	Fiolteatret

Sven Engelbrecht



Skolekomedie 1987

»De tre Musketerer«

Stykket stammer fra Bådteaterets og Thomas Mallings fortolkning af Alexander Dumas klassiker. Efter en week-end tur til Kettingehøj blev rollerne til stykket fordelt og 3 måneders slid startede. Selvom sliddet var der, havde alle implicerede en god, hyggelig og sjov tid sammen med vores instruktør fra Vedbæk skole: Keld Zelmer. De sidste 2 uger gik med at øve stykket så intenst, at næsten alle kunne rollerne i søvne. Kulisser og kostumer blev først færdige til generalprøven, der ivotrigt kun havde et publikum på 4 mennesker (alle 4 var »tvunget« til at møde op af Keld Zelmer). Den dag (den 12. marts), da premieren endelig »gik i luften«, havde alle nerver på (selv instruktøren og hans kuli!). Der kan nævnes f.eks. de tre musketerer, kardinalen, Mylady, kong Ludvig, d'Artagnan, Constance, dronning Anna og hertug Buckingham. Vi havde en fantastisk tid sammen. Den gik bare alt for hurtigt – trods alt.

»Oh Anna«

En for alle – og alle for en!

Lisa Kinzi, 2a

Musik

I den almindelige musikundervisning beskæftiger man sig med musik på mange forskellige måder.

Den praktiske musikudøvelse har det mål, at eleverne skal opnå evnen til og opleve betydningen af at kunne udtrykke og udfolde sig musikalsk alene eller sammen med andre. Dette sker med sang og sammenspil inden for alle stilarter, f.eks. klassisk, jazz, funk og rock.

Der gives ikke decideret instrumentalundervisning, men alle når at stifte bekendtskab med forskellige instrumenter, f.eks. latinamerikansk percussion, el-bas, guitar, klaver, keyboard, synthesizer, trommesæt og rytmebokse.

I musikkundskab lytter man til musik fra forskellige perioder. Desuden har man mere emneorienterede forløb, som klassen og læreren i fællesskab finder frem til. Det kan f.eks. være filmmusik, musik og teknologi, opera, muzak og politisk musik, for blot at vælge nogle få muligheder.

I forbindelse med musikundervisningen laver vi forskellige ekskursioner. Det kan være et besøg i Det kongelige Teater til opera, et besøg i et pladestudie, en Torsdagskoncert eller en rockmusical.

Også næste år vil disse aktiviteter fortsætte, og de vil blive udbygget, hvis der er interesse for det.

»Gammel Hellerup Microphonkor«

Skolens kor, »Microphonkoret«, er for alle elever, der kan lide at synge, og som har lyst til at være sammen med andre efter skoletid. Der er ingen optagelsesprøve – alle er velkomne. Kan man undtagelsesvis ikke synge, så lærer man det undervejs!

Der holdes korprøve én gang om ugen. I starten af skoleåret aftales en øvetid, der passer så mange som muligt.

Koret arbejder med mange forskellige ting, og repertoiret bestemmes for en stor del af deltagerne selv.

I skolekoret 1986/87 har koret bl.a. optrådt ved skolens morgensamlinger. I december medvirkede korets piger i Lucia-optog på restauranterne »Peder Oxe«, »Bøf & Ost«, »Færgetroen« samt »Pasta Basta«. Honoraret var som altid en stor middag med vin ad lib. Også i det nye år medvirker koret i optoget.

I marts medvirkede koret endvidere ved skolens forårskoncert med et spændende talekor, og desuden sang det for ved koncertens afslutningsnummer, »Den røde Tråd«, og sørgede dermed for, at sangen overdøvede det store orkester.

Sammenspil

Ligesom tidligere vil musiklærerne arrangere sammenspil for alle interesserede, både inden for det klassiske og det rytmiske repertoire. Grupperne kan selv vælge, om de ønsker, at en musiklærer skal vejlede, evt. lede gruppen, eller om man vil spille »på egen hånd«. Man behøver ikke at tilmelde sig som fast gruppe. Vi vil forsøge at danne nye grupper, så man også som enkeltperson kan tilmelde sig. Øvetider uddeles i skoleårets start og efter jul.

Skolen stiller instrumentarium (bas, elguitarer, el-klaver, flygel, trommesæt, diverse percussion-instrumenter samt sang- og forstærkeranlæg) til rådighed, mens grupperne selv medbringer ledninger, trommestikker, plektere og evt. mikrofoner.

De enkelte grupper optræder f.eks. ved morgensamlinger, ved fester og i forbindelse med skolekomedien. Ved forårskoncerten 1987 optrådte 8 af skolens grupper.

Otto Boserup og Jan Rass Hansen

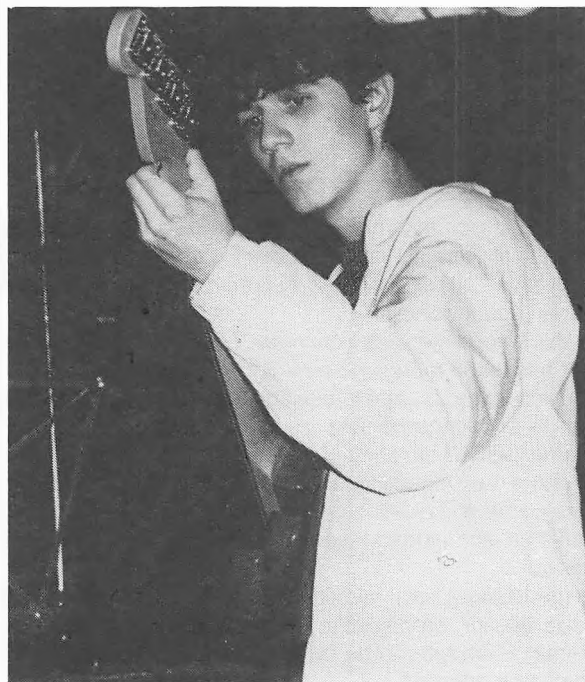



Forårskoncert

Der er ingen eksamen i faget musik på de »almindelige grene«, men i stedet afholdes der en forårskoncert.

Her på Gammel Hellerup Gymnasium sker det i samarbejde med fagene idræt og dramatik.

Ved forårskoncerten er det muligt for 1., 2. og 3'gere at prøve kræfter på de skrå brædder. Der er nogen, der har prøvet at spille meget før, nogen lidt og nogen overhovedet ikke før, men publikum er altid i stemning, så det bliver en succes for alle. Nogle år har der været et overordnet tema til forårskoncerten, men ellers er det op til eleverne enten på egen hånd eller i samarbejde med lærerne at arrangere deres optræden.

Lizl Rand, 3a

EDB på skolen

befinder sig i stueetagen. Vi har 12 arbejdspladser, hvor eleverne må benytte maskinerne i mellemtimer og efter skoletiden, men for at beskytte maskinerne skal man bede en lærer om at blive låst ind. Henvendelse om EDB kan ske til datavejleder Carsten Petersen.

Gammel Hellerup Foreningen (GHF)

GHF (foreningen for gamle elever) blev stiftet i 1972, men indstillede sine aktiviteter i 1983. Den blev i foråret 1986 genoplivet og er nu i fuld vigør med næsten 300 medlemmer. Det er GHF's formål »at udbygge kontakten mellem dels medlemmerne indbyrdes, dels medlemmerne og GHG«.

I det forløbne skoleår har GHF først og fremmest været aktiv i forbindelse med afholdelsen af Årsfesten den 3. okt. Der blev arrangeret middag for 150 gamle elever (årgang 1920-1986) og 50 lærere. Trods de mange og sene tilmeldinger blev både middag og den efterfølgende officielle årsfest en succes.

Arrangementet vil derfor blive gentaget i 1987, og det afløser dermed den traditionelle »Gamle Elevers Aften«.

Endvidere deltager GHF's medlemmer i mange af skolens øvrige arrangementer – således er der nu planer om at stille et »GHF-hold« til skolens boldtag i begyndelsen af det nye skoleår.

GHF's Bestyrelse

Introduktionsuge

Den første uge er introduktionsuge for 1. g'ere, hvor de lærer hinanden at kende og kommer til at føle sig hjemme på skolen.

Sidste år i august 1986 – sejlede vi i kano på Mølleåen og dansede folkedans. Der var forældre-elev aften med optræden af elever, traktement i kantinen og udstilling af ugens produktioner.

Ugen afsluttedes med en idrætsdag for alle skolens elever og lærere og fest om aftenen.



ABC

Administration:

Kontoret er åbent i frikvartererne, men er lukket i det store spisefrikvarter.

Administrativ inspektør:

Er rektors administrative medhjælp blandt lærerne. Inspektør tager sig bl.a. af skemaændringer, og tilrettelæggelse af eksaminer, termins- og årsprøver.

Adresseforandring:

Skal straks meddeles kontoret.

Befordringsgodtgørelse:

Hvis en elev har mere end 11 kilometer til skolen, ydes transportgodtgørelse. Nærmere oplysninger og ansøgningskema kan fås på kontoret. Frederiksborg Amt yder ikke befordringsgodtgørelse.

Bekendtgørelser:

Er skrivelser, der uddyber en lov, f.eks. regler omkring et fags pensum.

Bibliotek:

Skolens bibliotek ligger i stueetagen. Åbningstiderne står på døren. På biblioteket findes skøn- og faglitteratur samt en håndbogssamling. Der abonneres på syv danske aviser og ca. 80 danske og udenlandske tidsskrifter. Håndbøger og nyeste tidsskriftsnumre kan ikke hjemlånes – ellers er lånetiden 1 måned. Ønsker man at låne fra de bogsamlinger, der er knyttet til faglokalerne, skal henvendelse ske til faglærerne.

Alle med tilknytning til skolen er velkomne til at komme med anskaffelsesforslag til biblioteket.

Biblioteksorientering gives til alle 1g klasser. I 2g og 3g kan der i forbindelse med udarbejdelse af specialer o.l. gives undervisning i litteratursøgning.

Blå Bog:

En samling biografier over afgangsklassernes elever, forfattet af eleverne selv.

Bogdepot:

Bestyres af boginspektør. Depotets åbningstid fremgår af opslag. Bogdepotet, hvor der også udleveres papir, hæfter etc., findes i kælderens, der vender ud mod Hellerupgårdvej.

Cirkulærer:

Uddyber, hvad der står i bekendtgørelserne.

Cykelparkering:

Cykler parkeres i kælderen med indgang fra Svanemøllevej. Knallerter parkeres langs festsalens mur på Hellerupgårdvej.

Eksamen:

Efter 3g afholdes eksamen i alle skriftlige fag. I løbet af de tre gymnasie-skoleår skal eleverne op til mundtlig eksamen i ialt seks fag.

Normalt er der eksamen i et fag efter 1g og et efter 2g. I de fag, hvor eksamen bortfalder, overføres årskaracteren som eksamenskaracter.

Eksamensresultatet er gennemsnittet af årskaracterer og eksamenskaracterer.

Ekskursioner:

Er udflugter under en lærers ledelse, hvor man beskæftiger sig med et emne, der er et led i den daglige undervisning.

Der ydes tilskud til ekskursioner efter amtets regler.

Elevrådet:

Består af repræsentanter for hver klasse. Det varetager elevernes interesser på skolen. Det kan sende observatører med taleret til lærerråds-møderne.

Elevtelefon:

Findes i kælderetagen i trappeskakten, tlf. nr. 01 61 05 48. Kontoret kan kun i specielle tilfælde påtage sig at tage imod telefonbesked til eleverne.

Ferier og fridage:

1987:

Sommerferie: mandag den 22. juni til fredag den 7. august.

Efterårsferie: mandag den 19. oktober til fredag den 23. oktober.

Juleferie: onsdag den 23. december til fredag den 1. januar.

1988:

Påskeferie: mandag den 28. marts til tirsdag den 5. april.

St. Bededag: fredag den 29. april.

Kristi Himmelfartsdag: torsdag den 12. maj.

Pinseferie: mandag den 23. maj.

Sommerferie: mandag den 20. juni til fredag den 5. august.

Fester:

Skolen har 2 »officielle« fester: Årsfesten, hvor også gamle elever kan deltage, og som arrangeres af 3g'erne – og Forårsfesten, som arrangeres af 1g'erne.

Forsikring:

Skolen har ingen forsikring, hvorfor det henstilles til eleverne ikke i skoletiden at have større pengebeløb på sig. Større beløb kan deponeres på kontoret.

Forældremøder:

I december afholdes forældremøder for alle 1g's forældre, og i februar holdes et for samtlige forældre. I januar afholdes endvidere et offentligt møde for forældre til elever, der søger optagelse i 1g. Til alle møder er eleverne indbudt. Alle forældremøder er tilrettelagt som forældrekonsultationsmøder.

Fysik:

For interesserede elever og for de der måtte være kommet bagud med øvelser f.eks. p.g.a. sygdom, holdes »åbent hus« i fysiklokalerne en ugentlig eftermiddag. Nærmere oplysning ved opslag.

Fællesråd:

Formand: rektor Asger Sørensen

Medlemmer: Carsten Petersen, Birgit Qvistgaard, Sven Engelbrecht, Birgit Frederiksen.

Suppleant: Otto Boserup.

Elever: Thomas Brogren, 3y, Thomas Fussing, 2z, Ann-Sophie Schulin-Zeuthen, 3a, Eva Nadelmand, 1u.

Gamle elevers forening:

Gammel Hellerup Foreningen (GHF) optager nye medlemmer i løbet af sommeren. Skolens dimittender opfordres til at indbetale kontingent 20 kr. på giro 2103141 med oplysninger om navn, adresse, årgang samt klasse. Der erindres om, at medlemskab af GHF er en betingelse for som gammel elev at kunne deltage i Årsfesten. Evt. spørgsmål – henvendelse til formand Eva Fenger Wodiczka, 01 20 53 27, eller kasserer Lenart Friis-Hansen, 02 89 16 13.

GSK:

Gymnasialt suppleringskursus for elever, der efter studentereksamen skal supplere deres eksamen for at få adgang til videregående uddannelse.

Kantinen:

Skolens kantine har i sin nuværende form fungeret siden januar 1982. Dens primære formål er salg af sund mad til skolens elever. Vor kantinedame, Jette Mortensen, står for arbejdet med indkøb og tilberedning af maden. Til at hjælpe sig med salget har hun en række frivilligt og gratis arbejdende elever fra »kantinegruppen«, som udgøres af Jette Morten-



sen, de medhjælpende elever samt tre lærere. Det er denne gruppe, der bestemmer, hvordan kantinen skal drives og løbende diskuterer eventuelle ændringer. Kantinen er åben i 10-, 11- og 12-frikvarteret, og varesortimentet består i øjeblikket af grovboller med smør eller forskellige slags pålæg, sandwiches, salat, frugt, yoghurt, te, juice, cocoa-mælk og sød-, let- og skummetmælk. Derudover sælges på visse dage f.eks. frikadeller og andre nye »retter«.

Kantinen har siden sin start fungeret godt og er fra 1. januar 1984 blevet en selvejende institution. Skolens elever har ved bevidst at gøre brug af kantinens tilbud om sund mad, både vist, at de værdsætter det, og været med til at sikre kantinens fortsatte eksistens.

Nye elever, der har lyst til at være med i kantinearbejdet, er meget velkomne og kan henvende sig til Jette Mortensen.

Karakterer:

Der gives standpunktskarakterer 2 gange årligt. Der gives desuden årskarakterer i april/maj og årsprøve/eksamenskarakterer i juni. Karakterbøger skal afleveres på kontoret igen.

Klassebetegnelser:

De sproglige klasser betegnes: a, b og c, med grenholdsbetegnelserne: nysproglig N, samfundssproglig S og musikfaglig M.

De matematiske klasser betegnes: x, y, z, u og v, og deres grenhold: matematisk-fysisk F, samfundsfaglig S, naturfaglig N og musikfaglig M.

Legater:

Skolen uddeler nogle legater, som tildeles efter indstilling af lærere. Legaterne kan ikke søges.

Lærerforsamlingen:

Består af samtlige lærere ved skolen. På lærerforsamlingens møder diskuteres elevernes standpunkter, forsømmelser og forhold, der vedrører klasserne som helhed.

Lærerråd:

Består af samtlige fastansatte lærere. På lærerrådets møder behandles skolens forhold, f.eks. anskaffelser og fornyelser af læremidler og inventar, budget, ekskursioner, årsprøver, studieuger og meget andet.

Lærerkandidat:

Et led i gymnasielærernes uddannelse er, at de gennemfører et såkaldt pædagogikum, et 5-måneders kursus, hvor lærerkandidaten er knyttet til bestemte af skolens lærere, med hvem de diskuterer det praktiske undervisningsforløb, for til sidst selv at undervise nogle klasser.

Lærerværelset:

Lærerværelset befinder sig i stueetagen overfor kontorerne. Eleverne har ikke adgang til lærerværelset.

Morgensamling:

Der holdes morgensamling hver onsdag efter 2. time i salen, hvor lærere og elever samles. Her gives oplysninger af interesse for hele skolen af såvel rektor, lærere som elever.

Morgensamlingen slutter med et musikalsk indslag, hver anden gang arrangeret af en klasse.

Mødepligt:

Eleverne i gymnasiet har mødepligt, og som gyldig grund til udeblivelse fra skolen regnes kun sygdom. Umiddelbart efter en forsømmelsesperiode må den pågældende elev skriftligt redegøre for forsømmelsens varighed og årsag i meddelelsesbogen, underskrevet af eleven eller af hjemmet. Bogen kontrolleres og underskrives af klasselæreren. Strækker en sygdomsperiode sig over mere end 3 dage, skal skolen underrettes telefonisk. Ønskes en elev undtagelsesvis fritaget for undervisningen i en eller flere dage, sker dette ved henvendelse til rektor.

Oprydning:

Det er nødvendigt, at hver elev rydder op efter sig, overalt i bygningen.

Opslagstavler:

Ved kontoret findes en opslagstavle med meddelelser fra administrationen (f.eks. om skema- og lokaleændringer). Her er ligeledes et samlet skema med lokaleoversigter samt oplysninger om, hvilke timer og hvilke lærere, de forskellige klasser har. I trappegangen findes opslagstavler med meddelelser fra elevrådet, oplysninger om fester, koncerter, fri-sport, sammenspil og kor.

Papir:

Uddeling i bogkælder hos boginspektør.

Pedel:

Skolens pedel hedder Børge Sonn og hans medhjælper Erling Blok. Pedellen har fast træffetid hver dag i det første spisekvarter (10.30-10.50) på inspektorkontoret, men er iverigt altid ét eller andet sted på skolen eller på skolens område.

Pedellen og hans medhjælper/e sørger for at møbler og andet inventar er i orden, og de hjælper os ved opstilling til eksamen og meget andet. De har ansvaret for, at skolen er lukket og låst, når der ikke er aktiviteter på skolen.

Så længe rengøringspersonalet er her, er skolen normalt åben for aktiviteter, *der ikke generer rengøringen*. Efter rengøring låses skolen.

Pedellen har ikke døgnvagt, og elever skal uden for skolens åbningstid låses ind *af deres lærer*, hvis de har noget, der skal ordnes på skolen. *En lærer* kan træffe aftale med pedellen om at lukke elever ind, men kun hvis han alligevel er hjemme på det pågældende tidspunkt. Han er ikke forpligtet til det. Når det drejer sig om aftaler vedrørende aftenarrangementer, skal pedellen *altid* inddrages *i første* planlægningsfase.

Ved uheld med skolens inventar (f.eks. knuste ruder) eller ved andre praktiske problemer f.eks. med varme, vand eller lign. skal henvendelse altid ske til pedellen eller rektor, *straks* efter at problemet er opstået. Man skal rette sig efter pedellens anvisninger, og ingen aktivitet uden for undervisningen kan foregå uden aftale med ham eller hans medhjælper.

Pedellen har også ansvar for rengøringen, og det betyder, at han (evt. gennem rektor) kan træffe alle nødvendige foranstaltninger til at rengøringen kan forløbe gnidningsfrit.

Reeksamination:

En gymnasieelev, der i et fag ved slutningen af 1g eller 2g har fået årskarakteren 5 eller derover, og som ved den afsluttende prøve får 00 eller 03, kan forlange at gå op til en ny prøve i faget i august. Det er så den karakter, man opnår ved reeksaminationen, der gælder. Ønsker man reeksamination, skal Direktoratet have besked inden 1. juli.

Rejsefonden:

Hartvig Møllers Rejselegat bruges til støtte for deltagere i skolerejser til udlandet. Der kan ikke gives mere end 50% af prisen for rejsen. Der opkræves 10 kr. af alle deltagere i skolerejser til supplering af fondets midler. Ansøgningsskema fås på kontoret.

Ringetider:

Ma., ti., to., fr.	ons.
8.00–8.45	8.00–8.40
8.50–9.35	8.45–9.25
	Morgensamling
9.45–10.30	9.45–10.30
1. spisebrikvarter	1. spisebrikvarter
10.50–11.35	10.50–11.35
2. spisebrikvarter	2. spisebrikvarter
12.05–12.50	12.05–12.50
12.55–13.40	12.55–13.40
13.50–14.35	13.50–14.35
14.45–15.30	14.45–15.30

Rygning:

Rygning er kun tilladt i forreste del af kantinen, foran indgangen til salen og i garderoben under salen.

Skemaændringer:

Ændringer i skemaet på grund af en lærers fravær, ekskursioner el. lign. meddeles ved opslag på opslagstavlen ved kontoret. Evt. kan henvendelse ske til *inspektorkontoret*.

Skolebøger:

Udlånes gratis, men er skolens ejendom. Efter eksamen, eller iøvrigt når brugen er afsluttet, skal de afleveres. Der gælder iøvrigt følgende regler for behandlingen af de lånte bøger:

- 1) Bøgerne skal være forsynet med solidt og helt bind samt navn.
 - 2) Der må ikke skrives i bøgerne.
- Eleverne er økonomisk ansvarlige for de lånte bøger, og såfremt en bog ødelægges eller bortkommer, er den pågældende elev erstatningspligtig.

Skolefonden:

Gammel Hellerup Gymnasiums Skolefond yder støtte til formål, som kommer eleverne til gode i skolens daglige liv, og som det offentlige ikke har pligt til at yde tilskud til, f.eks. ekskursioner. Henvendelse til rektor.

Statens uddannelsesstøtte:

Ansøgning skrives på et særligt skema, som fås og afleveres på administrationskontoret. Nærmere oplysninger om støttemuligheder fås ved henvendelse til studievejlederne og sekretær Grete Knudsen.

Studievejledning:

Studievejledningen varetages af tre studievejledere: Hans Bauerlund, Helle Frahm og Inger Jølver.

Alle skolens klasser er omfattet af ordningen, så der til hver klasse er knyttet en studievejleder, som følger klassen gennem hele gymnasietiden. Studievejlederen møder de nye elever i 1g i forbindelse med introduktionsugen, og ved grenvalgsorienteringsugen. I 2g og 3g tager studievejlederen sig af erhvervs- og uddannelsesorienteringen samt tilrettelæggelse af studie- og erhvervsorienterede arrangementer. Alle elever har adgang til at træffe studievejlederen i dennes træffetider, som ses på omslagstavlerne ved studievejlederkontoret i kælderen samt ved rektors kontor. Studievejlederne kan også træffes telefonisk på 01 62 03 07.

Studievejlederne har to funktioner: Dels skal de tage sig af erhvervsorientering og grenvalgsorientering, og dels står de til rådighed for eleverne i individuelle spørgsmål. Der kan her være tale om personlige eller familiemæssige forhold, spørgsmål vedr. grenvalg, tilvalg eller valg af uddannelse eller erhverv, stipendiemuligheder, gymnasiale suppleringskursus, ordblindeundervisning m.v.

Sygeeksamen:

Såfremt en elev på grund af sygdom bliver forhindret i at møde til en af de fastsatte skriftlige eller mundtlige prøver, skal eleven straks give besked til kontoret. Sygeeksamen afholdes i august måned.

Telefonkæder:

Det er praktisk, at hver klasse ved årets start laver en telefonkæde. Eleverne kan således få besked om ændrede mødetider osv. Dette har speciel interesse ved aflysning af første time. Listen afleveres på inspektor-kontoret.

Terminsprøver:

I 3g skal der i november/december samt forud for fastsættelsen af årskarakteren holdes skriftlige prøver i de fag, man skal op i til skriftlig eksamen, altså en slags generalprøve på skriftlig studentereksamen.

Årsprøver:

Der afholdes skriftlige årsprøver i de fag, hvori der er skriftlig studentereksamen. Derimod fastsætter administrationen i samråd med lærerne formen og omfanget af de mundtlige årsprøver.

Afslutningshøjtideligheden
finder sted
lørdag den 20. juni kl. 9.00.

Det nye skoleår
begynder
mandag den 10. august kl. 10.00
med en kort modtagelseshøjtidelighed.

Forældre er velkomne til begge.

Asger Sørensen