



Danskernes Historie Online

Danske Slægtsforskeres Bibliotek

Dette værk er downloadet fra Danskernes Historie Online

Danskernes Historie Online er Danmarks største digitaliseringsprojekt af litteratur inden for emner som personalhistorie, lokalhistorie og slægtsforskning. Biblioteket hører under den almennyttige forening Danske Slægtsforskere. Vi bevarer vores fælles kulturarv, digitaliserer den og stiller den til rådighed for alle interesserede.

Støt vores arbejde – Bliv sponsor

Som sponsor i biblioteket opnår du en række fordele. Læs mere om fordele og sponsorat her: <https://slaegtsbibliotek.dk/sponsorat>

Ophavsret

Biblioteket indeholder værker både med og uden ophavsret. For værker, som er omfattet af ophavsret, må PDF-filen kun benyttes til personligt brug.

Links

Slægtsforskerens Bibliotek: <https://slaegtsbibliotek.dk>

Danske Slægtsforskere: <https://slaegt.dk>

Hellerup



GAMMEL
HELLERUP
GYMNASIUM

1988

DANMARKS
PÆDAGOGISKE
BIBLIOTEK

Adresser:

Skolen og pedelboligen: Svanemøllevej 87, 2900 Hellerup

Telefoner:

Skolens kontorer:	01 62 07 58
Inspektorkontor:	01 61 22 06
Lærerværelset:	01 61 03 02
Pedel Børge Sonn:	01 62 23 17
Studievejledning:	01 62 03 07
Elevtelefon:	01 61 05 48

Rektor træffes efter aftale i skoletiden

GAMMEL HELLERUP GYMNASIUM

*Meddelelser om skoleåret
1987-88*



GAMMEL HELLERUP GYMNASIUM

Gammel Hellerup Gymnasium blev grundlagt i 1894 som en privat »Real- og Forberedelsesskole«, der havde til huse på en førstesal i ejendommen Strandvejen 90.

I 1895 flyttede skolen ind i en nyopført skolebygning på Frederikkevej 10, hvor den lå – med forskellige tilbygninger i årenes løb – til 1956.

Hellerup var i årene omkring århundredskiftet endnu meget tyndt befolket. Hele den vestlige side af Strandvejen optoges af store gårde og marker, og kun mod øst fandtes der spredt villabebyggelse.

Men efterhånden som bydelen udviklede sig fra bondeland til forstad, voksede også skolen. I 1897 var der 26 elever og i år 1900 85 elever.

Den 19. juni 1900 fik »Hellerup Real- og Forberedelsesskole« anerkendelse som »lærd« (den officielle betegnelse for de højere skoler, der forberedte til studentereksamen), der i 1907 for første gang dimitterede studenter.

I 1919 overgik Gammel Hellerup Gymnasium til staten, hvilket bl.a. bevirkede, at underskolen blev udskilt.

I 1956 flyttede skolen ind i nyopførte bygninger på hjørnet af Svanemøllevvej og Hellerupgaardvej. I forbindelse med den udvidede kapacitet optoges der nu også piger på skolen.

Den 1.1.1986 overgik Gammel Hellerup Gymnasium – i lighed med landets øvrige statsgymnasier – til amtsstatus. Skolen administreres nu af Københavns Amt, hvilket imidlertid hverken har ændret ved Gammel Hellerup Gymnasiums navn, ledelse eller undervisningens indhold.

Der, hvor Gammel Hellerup Gymnasium i dag ligger, lå tidligere det anseelige landsted »Hellerupgaard«, der var et af en række »lyststeder«, som hovedstadens matadorer i 1700-tallet opførte i byens landskabelige omegn. Den var opkaldt efter justitsråd J. D. Heller, der døde i 1754.

Den stilrene, ny-klassicistiske hovedbygning til den sidste »Hellerupgaard«, der blev nedrevet i 1957, lå lige ud for St. Pedersvej. Den var nyopført i 1802 efter tegning af den franske arkitekt J. Ramée, som også stod for opførelsen af »Øregård« og »Sophienholm« ved Bagsværd sø.

Det var på »Hellerupgaard«, englænderne i 1807 havde hovedkvarter, og det var også her, kapitulationen fandt sted den 7. september samme år.

I 1887 blev »Hellerupgård« udstykket, og på dennes og nogle nabogårdes jorder opstod den moderne forstad Hellerup.



Gammel Hellerup Gymnasium's bomærke viser asen *Heimdall*, der i den nordiske mytologi stod vagt på broen Bifrost – regnbuen – som Asgårds årvågne vogter. Ved Ragnarok blæser han i sit gjallarhorn og kalder guderne til kamp, så det kan høres over hele verden.

Gammel Hellerup Gymnasium's ledere:

1894–97: Vilhelm Bornebusch	1943–57: Jens Karl Eriksen
1897–05: Martin Rasmussen	1958–85: Frode Andersen
1905–09: Martin Engell	1985– : Asger Sørensen
1909–43: Hans Hartvig Møller	

Velkomst

På skolens vegne vil jeg gerne byde alle hjerteligt velkommen til Gammel Hellerup Gymnasium.

Dette årsskrift rummer både en beretning om det forløbne år og en introduktion til de nye elever og deres forældre. Vi håber, at hæftet må give indtryk af den skole, der i den kommende tid skal være Jeres arbejdsplads.

Vort ønske er også, at hæftet skal kunne fungere som en slags håndbog med korte svar på mange af de spørgsmål, I stilles over for på Gammel Hellerup Gymnasium.

Fra skolens side vil I modtage en række tilbud først og fremmest tilbud om kvalificeret undervisning og faglig vejledning fra skolens lærere.

Studievejlederne vil stå til rådighed med hjælp og rådgivning. I vil på mange måder blive bedt om at tage medansvar for arbejdet i klasserne og i skolens fællesskab iverigt. Hvis I ønsker en levende og fornøjelig hverdag, må I tage fat og lade jer udfordre.

Vi er mange i huset. Vi skal fungere sammen. Derfor er det nødvendigt at udvise hensyn og hjælpsomhed i hverdagen.

Jeg ønsker alle en aktiv og levende tilværelse på Gammel Hellerup Gymnasium i skoleåret 1988-89.

Asger Sørensen

GAMMEL HELLERUP GYMNASIUM

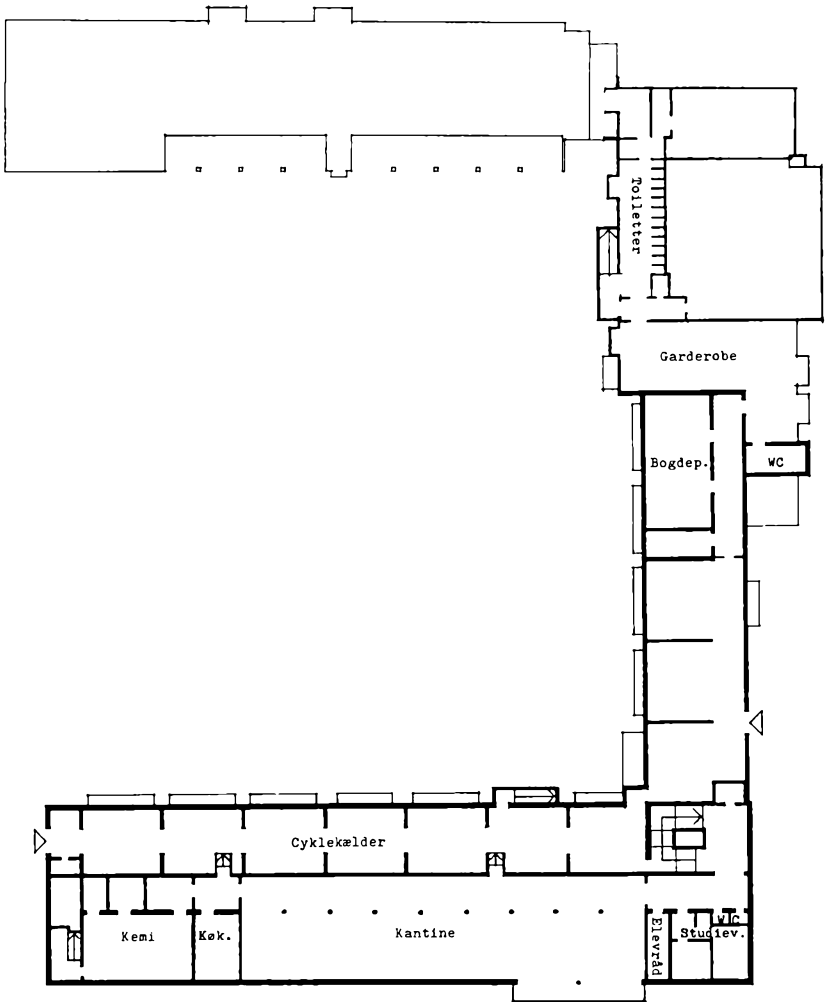

Kælder

Tidligere
rektorbolig

Musik og
idræt

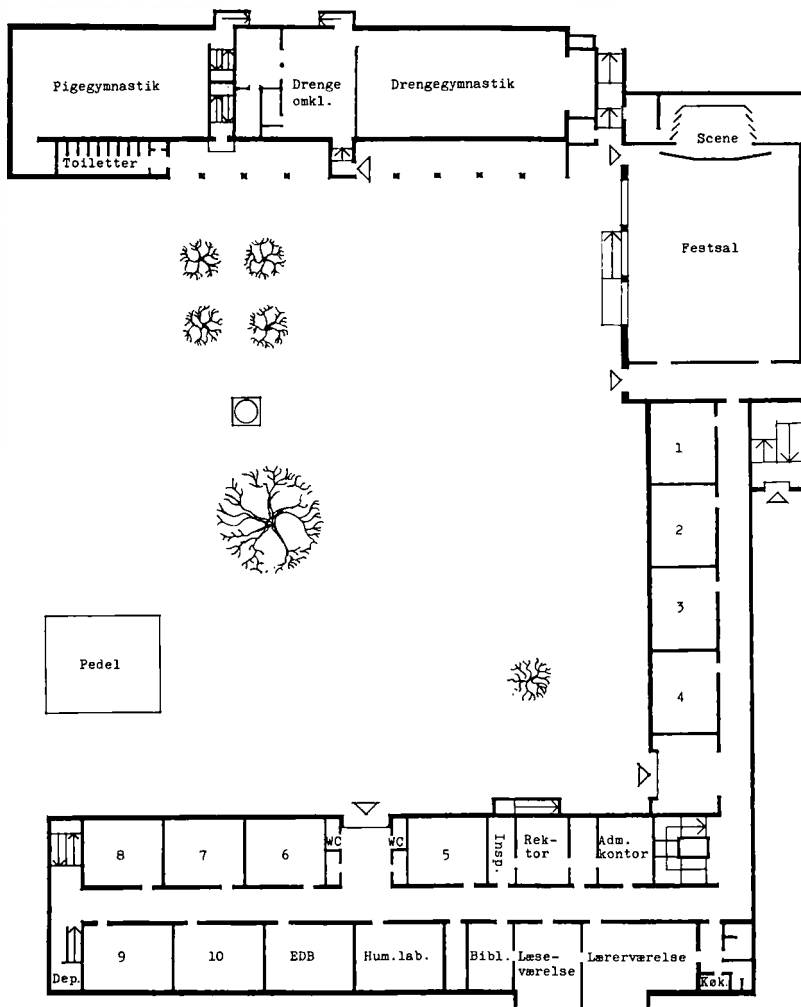

Stueetage

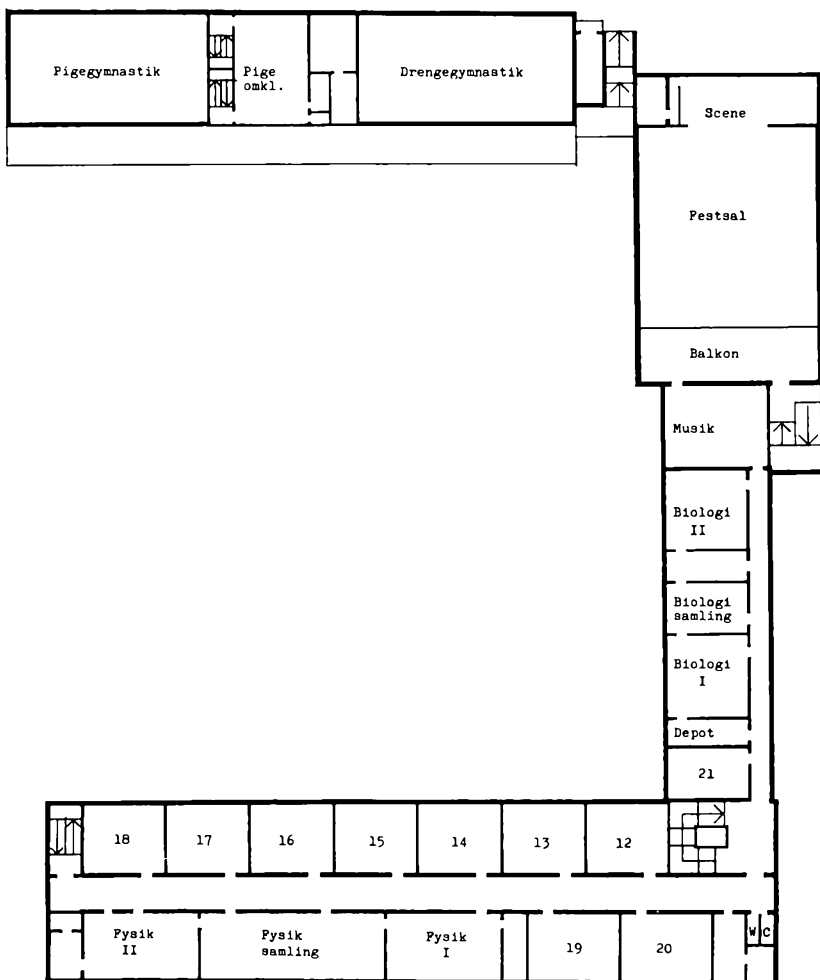

1. sal

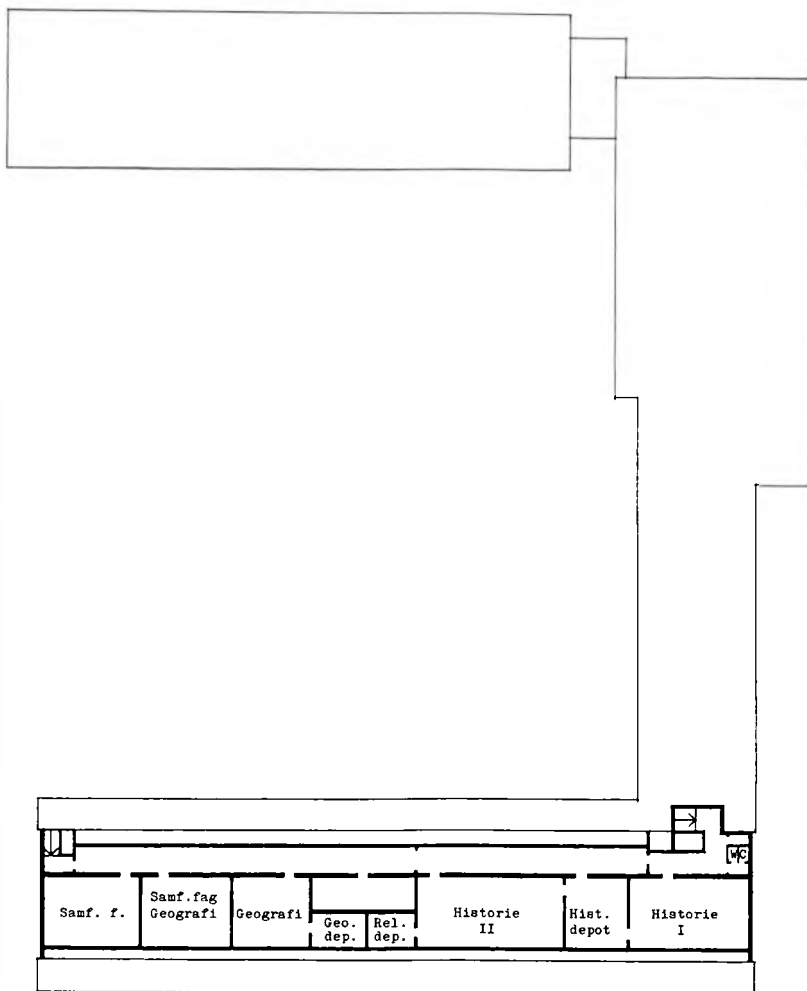

2. sal

Valgmuligheder i gymnasiet

SPROGLIG LINIE	MATEMATISK LINIE
1. valg	
1g Vælg 3. sprog: fortsættersprog* (tysk eller fransk) Vælg 4. sprog: begyndersprog (tysk, fransk, spansk, russisk)	1g Vælg 2. sprog: enten et fortsættersprog* (tysk el. fransk) eller et begyndersprog (tysk, fransk, spansk, russisk)
2. valg	
2g 1 fag kan vælges frit: enten 1 fag på mellemniveau (4 timer pr. uge i et år) eller 1 fag på højt niveau (5 timer pr. uge, fortsætter i 3g)	2g 1 fag kan vælges frit: enten 1 fag på mellemniveau (4 timer pr. uge i et år) eller 1 fag på højt niveau (5 timer pr. uge, fortsætter i 3g)
3. valg	
3g enten vælges 3 fag på højt niveau (5+5+5 timer pr. uge) eller 2 fag på højt niveau + 1 fag på mellemniveau (5+5+4 timer pr. uge)	3g enten vælges 3 fag på højt niveau (5+5+5 timer pr. uge) eller 2 fag på højt niveau + 1 fag på mellemniveau (5+5+4 timer pr. uge)
PÅ GAMMEL HELLERUP GYMNASIUM TILBYDES	
På højt niveau: latin spansk engelsk russisk tysk samfundsfag fransk musik	På højt niveau: engelsk musik tysk matematik fransk fysik spansk kemi russisk biologi samfundsfag
På mellemniveau: latin erhvervsøkonomi matematik filosofi fysik musik kemi dramatik datalogi idræt samfundsfag geografi biologi	På mellemniveau: samfundsfag idræt biologi geografi erhvervsøkonomi latin filosofi datalogi musik kemi dramatik
* fortsættersprog: minimum 3 års undervisning i folkeskolen	* fortsættersprog: minimum 3 års undervisning i folkeskolen

Hvem bestemmer hvad?

Undervisningsministeriet:

Stiller kravene til undervisningens form og indhold, f.eks. vedr. de enkelte fags rammer, pensums omfang og eksamensordninger.

Amtsrådet:

Fastsætter de økonomiske rammer for skolens drift.

Skolesamråd:

På Gammel Hellerup Gymnasium forsøger vi at udbygge forældresamarbejdet. Vi har derfor oprettet et skolesamråd efter overgangen til Københavns Amtskommune, og som en del af det såkaldte frikommuneprojekt.

Alle klasser har en forældrerepræsentant som er medlem af rådet. Nyvalg til skolesamrådet finder sted i forbindelse med introduktionsugeprogrammet for 1g'ere i august. Nyvalg eller genvalg kan finde sted ved det store forældremøde i marts måned.

Hver klasse vælger et medlem. Medlemmer er desuden: Rektor, lærerrådsformand, administrativ inspektør, studievejledere, GL-tillidsmand, skolens sekretær, skolens pedel, elevrådets formand og næstformand.

Skolesamrådet kan drøfte alle spørgsmål, som vedrører skolens arbejde, og man har mulighed for at øve indflydelse så langt som vægten af ens argumenter rækker. Skolesamrådet er uden formel kompetence; dvs. at der ikke foretages afstemninger i skolesamrådet.

Gammel Hellerup Gymnasium håber, at skolesamrådet kan blive et godt debatforum, et mødested mellem forældre, skole og amt/myndigheder, hvor væsentlige spørgsmål for skolen og elevernes arbejde kommer til en åben og fordomsfri drøftelse.

Oversigt over medlemmerne:

1a Christian Geisler, H. A. Clausensvej 23, 2820 Gentofte, 01 68 22 92

1b Hanne Fransson, Lindegårdsvej 11, 2920 Charlottenlund,
01 63 56 90

1c Bent Simonsen, Strandvejen 308, 2950 Vedbæk, 02 89 39 59

1y Lise Hertz Larsen, Østre Pennehavevej 15, 2960 Rungsted Kyst,
02 86 92 38

1z Lene Hey, Vespervej 2, 2900 Hellerup, 01 61 12 06

1u Erling Bille, Cedervangen 22, 3450 Allerød, 02 14 00 78

- 2a Kirsten Damgaard, Engvej 38, 2960 Rungsted, 02 57 00 29
- 2b Lisa Fausbøll, Margrethevej 16, 2900 Hellerup, 01 65 25 07
- 2c Kirsten Nørfelt, Korsgårdsvej 16, 2920 Charlottenlund, 01 63 23 80
- 2x Peter Slaatorn, Enrumvej 35, 2950 Vedbæk, 02 89 29 16
- 2y Mette Børrild, Poul-Petersensvej 6, 2820 Gentofte, 01 65 54 05
- 2z Birte Kaat, Sømarksvej 12, 2900 Hellerup, 01 65 12 29
- 2u Jan Thorbek, Rymarksvej 46, 2900 Hellerup, 01 62 52 03
- 2v Ole S. Nielsen, Ved Idrætsparken 4, 2100 Ø, 01 26 11 03
- 3a Karen Margrethe Riis, Østerbrogade 94, 2100 Ø, 01 38 16 01
- 3b Ulla Juul-Hansen, Christiansvej 40B, 2920 Charlottenlund,
02 80 45 21
- 3x Else Hoffmann, Holmevej 6, 2950 Vedbæk, 02 89 21 91
- 3y Ulla Bille, Cedervangen 22, 3450 Allerød, 02 14 00 78
- 3u Erik Winther, Soldalen 31, 2100 Ø, 01 29 04 25
- 3v Hanna Lauridsen, Kong Oscarsgade 5, 2., 2100 Ø, 01 29 01 71

Asgar Sørensen

Personale



Niels Andersen (NA)
Magdalonevej 17
2400 København NV.
01 81 40 30
Historie/Geografi



Gudrun Biering (GB)
Stolbergvej 16
2820 Gentofte.
01 68 13 44
Spansk/Engelsk



Preben Bundgaard (PB)
Fortunvej 40
2920 Charlottenlund.
01 63 55 64
Idræt/Matematik



Ulla Aspöck (UA)
Søbakken 17
2920 Charlottenlund.
01 63 08 83
Idræt/Biologi
Tilsyn med biologisamlingen



Erling Blok (EB)
Brøndby Nordvej 283, 3. tv.
2610 Rødovre.
01 75 98 11
Pedelmedhjælper.

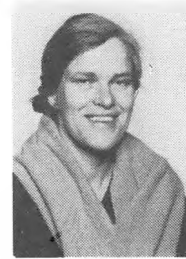

Solveig Czeskleba-Dupont (SD)
Hyldebjerg 25
4330 Hvalsø.
02 40 88 83
Geografi



Hans Christian Bauerlund (HB)
Esberns Alle 8A
2860 Søborg.
01 69 75 45
Samfundslag/Idræt
Studievejleder



Otto Boserup (OB)
Århus Plads 2, 1. th.
2100 København Ø.
01 42 08 87
Musik/Tysk



Henning Emmertsen (HE)
Opnæssgård 1, st.
2970 Hørsholm.
02 86 24 22
Fransk
Studieinspektør



Sven Engelbrecht (SE)
 Ribegade 18, 4. th.
 2100 København Ø
 01 26 45 57
 Dansk/Dramatik
 AV-inspektør



Birgit Frederiksen (BF)
 Frøbakken 6
 2860 Søborg.
 01 67 77 45
 Idræt/Dansk

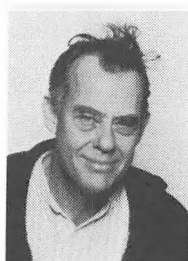

Ebbe Gudmand-Høyer (GH)
 Baldersgade 70, 1. tv.
 2200 København N.
 01 83 87 52
 Religion/Oldtidskundskab/
 Historie/Engelsk



Niels Felskov
 Jernbane Alle 15 B,
 2630 Tåstrup
 02 99 47 53
 Latin/Oldtidskundskab

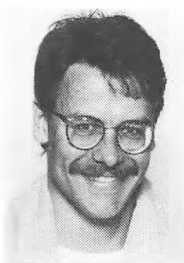

Kim Frølev Frandsen (KF)
 Rødtjørnevej 25
 2720 Vanløse
 01 71 91 02
 Historie/Idræt

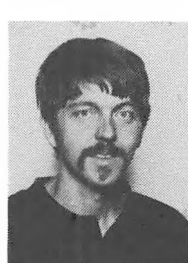

Jan Rass Hansen (JH)
 Endrupvej 58
 3480 Fredensborg.
 02 28 32 62
 Engelsk/musik



Helle Frahm (HF)
 Carit Ellarsvej 13, 3. th.
 1840 København V.
 01 21 77 27
 Dansk/Religion
 Studievejleder
 Lærerrådsformand



Ib Gregersen (IG)
 Classensgade 29
 2100 København Ø.
 01 42 77 81
 Kemi/Fysik
 Tilsyn med kemisamiingen



Niels Hansen (NH)
 Havrevænget 111
 2980 Kokkedal.
 02 24 59 92
 Matematik



Niels Martin Hansen (MH)
Stolbergvej 13
2820 Gentofte
01 68 06 98
Matematik/Fysik/Data



Finn Hoe (FH)
Kongedybets Alle 26
2300 København S.
01 59 55 08
Fysik/Matematik
Adm. inspektør

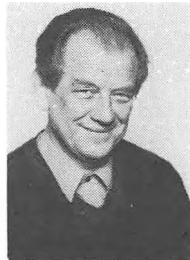

Røland Høgnesen (RH)
Rørlækken 110
2730 Herlev
02 91 49 57
Historie/Religion/
Oldtidskundskab



Annette Hasle (AH)
Holger Drachmannsvej 12
3000 Halsinger
02 21 55 75
Dansk/Engelsk



Birthe Holch (BH)
Smakkegårdsvej 11
2820 Gentofte.
01 65 14 47
Dansk/Tysk



Alice Jensen (AJ)
Bjælkevangen 49
2800 Lyngby.
02 88 46 51
Historie/Samfundsfag

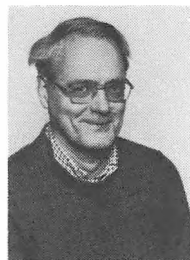

Arne Hermann (HH)
Lauggårds Vænge 36
2860 Søborg.
01 56 20 74
Dansk/Engelsk



Thorkild Holm (TH)
Århusgade 18, 5. th.
2100 København Ø.
01 26 64 51
Dansk/Idræt
Boginspektør



Jens Tue Jensen (TJ)
Strandvejen 149, 2. th.
2900 Hellerup
01 62 41 27
Historie/Idræt



Jevgenija Rosenberg Jensen (R.J)
 Hasselvang 16
 2900 Hellerup.
 01 62 48 35
 Fransk/Russisk

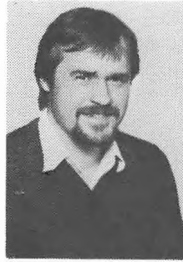

Anders Larsen (AL)
 Granbakken 17
 3400 Hillerød.
 02 26 84 61
 Dansk/Historie



Jørgen Manique (JM)
 Hegnsvøj 4
 2850 Nærum.
 02 80 31 78
 Kemi/Fysik

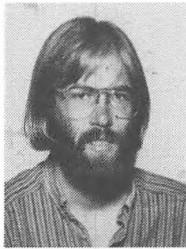

Niels Christian Jensen (NJ)
 Rørholmsgade 15, 1 th
 1352 København K
 01 12 16 78
 Fysik/Matematik

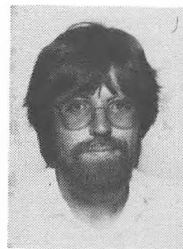

Tommy Herlöv Larsen (TL)
 Kalkager 11m 1 th
 2650 Hvidovre
 01 49 99 86
 Geografi/Historie
 Tilsyn med geografisamlingen



Dorthe H. Mondrup (DM)
 Classensgade 49, 1. th.
 2100 København Ø
 01 38 22 90
 Dansk/Musik



Inger Langgaard (IL)
 Borthigsgade 6, st. th.
 2100 København Ø
 01 20 05 66
 Musik/Fransk
 Leder af «Microphonkoret»



Marianne von Lüttichau (ML)
 Soldalen 18
 2100 København Ø
 01 20 44 76
 Engelsk/Latin



Jette Mortensen (JMO)
 Strandparksvej 18, st.
 2900 Hellerup.
 01 62 00 86
 Kantineleder



Bonnie Munch-Petersen (BM)
Jernbane Alle 16B
3060 Espergærde
02 23 60 60
Sekretær



Anja Nathan (AN)
Olgasvej 1A, 1. th.
2950 Vedbæk.
02 89 14 05
Dansk/Fransk



Torsten Ostenfeld (TO)
Stenagervej 12
2900 Hellerup.
01 65 63 80
Fysik/Matematik
Tilsyn med fysiksamlingen



Merete Munk (MM)
Stampetoften 32
2970 Hørsholm.
02 86 72 68
Dansk/Religion/Dramatik



Birgit Lohmann Nielsen (LN)
Gæslingestien 21
2950 Vedbæk.
02 89 26 18
Biologi
Tilsyn med biologisamlingen



Agnete Ottosen (AO)
Gillesager 90, 2. th.
2650 Hvidovre.
01 75 69 72
Bibliotekar



Charlotte Møller (CM)
Strandvejen 209, 2. tv.
2900 Hellerup
01 62 26 94
Engelsk/Idræt



Bente Olsen (BO)
Jomsborgvej 27
2900 Hellerup
01 62 86 22
Sekretær

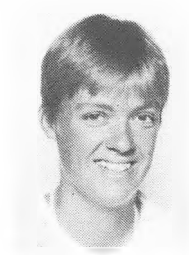

Birgitte Dalsgaard Pedersen (BP)
Hans Jensens Vej 21
2900 Hellerup
01 65 65 32
Matematik/Idræt



Carsten Boeck Petersen (CP)
Svenstrupvej 12
2700 Brønshøj.
01 79 00 23
Matematik/Data
Datavejleder



Børge Sonn (BS)
Svanemøllevej 87
2900 Hellerup.
01 62 23 17
Pedel



Freddy Sanchsen (FS)
Aisvej 4A, 6-5
2970 Hørsholm.
02 86 89 55
Dansk/Fransk



Gunner Frøberg Petersen (FP)
Dr. Olgasvej 45, 1
2000 København F.
01 34 96 48
Engelsk/Dramatik



Ellinor Sonn (ES)
Svanemøllevej 87
2900 Hellerup.
01 62 23 17
Medhjælper



Asger Sørensen (AS)
Henr. Thomsensvej 22
3460 Birkerød.
02 81 54 51
Dansk/Religion
Rektor



Birgit Qvistgaard (BQ)
Stenagervej 12
2900 Hellerup.
01 65 63 80
Matematik
Studievejleder

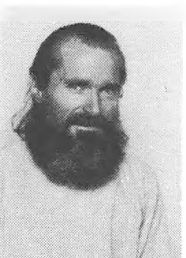

Kai Steendahl (KS)
Mariendalsvej 92
2000 København F.
01 34 67 90
Kemi/Fysik/Ildræt



Katja Strøbeck (ST)
Toskiftevej 135
2300 København S
01 51 16 11
Sekretær



Bodil Thusgaard (BT)
Højgårdsvænge 11
2880 Bagsværd
02 98 00 13
Engelsk/Idræt

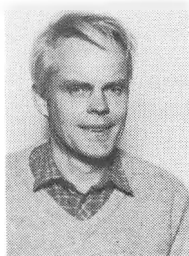

Kaj Vermehren (KV)
Sandbjergvej 66
2950 Vedbæk.
02 89 21 07
Biologi
Tilsyn med biologisamlingen



Bent Weidberg (BW)
Vestbanevej 11, 2
2500 Valby.
01 46 93 98
Tysk/Russisk



Bitten Vecht (BV)
Sømandshvilevej 1
2960 Rungsted Kyst
02 76 77 39
Tysk/Psykologi
Studievejleder
Fagkonsulent i studievejledning



Susanne Vogeliuss (SV)
Hovedgaden 379
2640 Hedehusene
02 16 24 88
Samfundsfag/Idræt

Lærerkandidater:

Efteråret 1987:

Mariano Anthony Davies: engelsk

Martin Dyrbye: historie, dramatik

Foråret 1988:

Mariano Anthony Davies: religion

Hans Henrik Manford-Hansen: tysk

Vikariater i skoleåret 1987/88:

Lisbeth Nielsen, bibliotekar

René Larsen, engelsk

Dorthe Rosing-Schou, idræt

Lone Schou, idræt

Anders Beyer Christensen, musik

Flemming Hammelboe, musik

Elsebeth Kjærulff, fransk



Tre generationer på Gammel Hellerup: Fra venstre den gamle elev og senere lærer, den 87-årige fhv. lektor Hans Kirkeby Hansen, der startede i første mellem i 1911, busten af rektor Hans Hartvig Møller, der var skolens leder fra 1909 til 1943 og Gymnasiets nuværende rektor Asger Sørensen, der trådte til i 1985. (Fot. Henrik Holst, Villabyerne).

Good-bye Mr. Kirkeby!

Gammel Hellerup Gymnasium tog den 16. oktober 1987, afsked med skolens »Mr. Chips«, fhv. lektor Hans Kirkeby Hansen, der trak sig tilbage som bestyrelsesmedlem for Rektor Hans Hartvig Møllers Rejsefond.

Kirkeby Hansens tilknytning til Gammel Hellerup Gymnasium strækker sig over mere end trekvart århundrede, idet han begyndte i første mellem i 1911, underviste på skolen i sin studietid og vendte tilbage som fast lærer, da han var blevet cand.mag. i engelsk og dansk.

Efter pensioneringen har Kirkeby Hansen bevaret forbindelse til sin gamle skole – bl.a. gennem Rejsefonden, men har nu overladt pladsen til sin gamle elev, Alexander Spiro.



Afsked

Ved translokationen den 20. juni 1987 tog Gammel Hellerup Gymnasium afsked med lektor Inger Jølver, der havde valgt at gå på pension.

Inger Jølver, der er cand.mag. i dansk og latin fra 1950, kom til Gammel Hellerup i 1956, samme år som skolen flyttede til den nye bygning på Svanemøllevej. I forbindelse med at dette samtidig betød, at den gamle drengeskole optog piger, blev Inger Jølver det, der dengang blev benævnt »kvindelig inspektør«. Dette, og senere hvervet som skolens bibliotekar, bestred Inger Jølver – i lighed med den daglige undervisning – med stor kompetance og et aldrig svigtende engagement.

Ved afskeden tolkede Inger Jølver sine tanker i en tale på hexametre, hvori det bl.a. hed:

Tak til min skole, som gav / hele spektret af læreres vilkår.
Heldig var den, som fik lov / til at leve på siden af ungdom.

Lektor Willy Rasmussen (1913-1987)

Den 16. august 1987 døde tidligere lektor ved Gl. Hellerup Gymnasium Willy Rasmussen – af kolleger og elever bedre kendt som »Rasser«, der i mere end 30 år underviste her i fagene historie, oldtidskundskab og geografi.

»Rasser« var en ironiens mester. Han nærmest overspillede en rolle som læreren, der ikke gider gå til time. I virkeligheden var han så glad for at undervise, at han hellere end gerne havde fortsat med det efter, at han var fyldt 70. Han glædede sig ikke til sit otium. Kort før sin afsked i 1983 erklærede han, at tanken om at skulle holde op med at undervise gjorde ham syg, og sært nok blev hans otium i høj grad præget af sygdom, medens han i sin aktive periode næppe havde haft en sygedag.

»Rasser« var en markant skikkelse på vor skole, og vi var glade for vor lokale satyricus. Med et Wessel-citat kan vi om vor gamle kollega sige:

Man sukker, for han er ej mer,
man husker, hvad han var, og ler.

Viggo Kirk Jørgen L. Lorensen

Studentereksamen 1987

SPROGLIG LINIE

3a

S Bonnelli, Jacob Angelo	S Ranfelt, Maj Britt Stylsvig
S Burton, Trine	N Rastorp, Cecilie Marie
N Bækhave, Claudia Isabell	N Røder, Merete E.
S Christensen, Anette	N Thorning, Charlotte
N Geisler, Mette	S Vorsholt, Christina
N Heckmann, Mette	S Weng, Susanne L.
N Husmer, Birgitte	S Wiese, Lotte Elaine
N Hviid, Merete Guldmann	S Zehngraff, Michael
N Borchsenius, Hanne	
S Kjeldsen, Louise	
S Kovacs, Nicole	
S Larsen, Carl Christian Øst	
N Nielsen, Tina Brøndbjerg	
N Olsen, Dorte Engel	
S Raben, Jacob	
N Rand-Jørgensen, Lizl	
N Reitzel, Malene Sophie	
N Rosengaard, Sussie Claudia	
S Schulin-Zeuthen, Ann-Sophie	
N Svendsen, Anne-Mette	
S Toft, Anya Rikke	
S Wadland, Jacob Bang	

3b

S Aru, Tanja Isabella
N Christensen, Annesofie Dahl
S Damm, Tine Olrik
N Frandsen, Sandra Silvina
S Hoffmann, Michala
S Honore, Lars
N Hornsleth, Suzanne K.
N Jansen, Svend Michael Herman
N Jørgensen, Stig Werner
N Lundblad, Birgitte
N Madsen, Janne
S Pedersen, Anne-Kathrine Bohm
N Petersen, Pia Friis
S Porsbøl, Lisbet

MATEMATISK LINIE

3x

N Agner, Frank
F Andersen, Steen E. Ragn
N Antonsen, Bettina
F Astrup, Martin Brasch
S Berg, Thomas Hauge
N Bruus-Jensen, Julie B.
F Bundgaard-Nielsen, Mikael
N Christensen, Anne Juel
S Christensen, Christian Ove L.
N Christensen, Helle Hermann
F Christiansen, Martin G.
S Falk, Jens Peter
F Heimann, Lars
S Henum, Nikolaj
S Ipsen, Karsten
S Kirkegaard, Flemming Thomas
F Mørch, Peter Valdemar
S Pedersen, Charlotte
F Pedersen, Steen Junus
N Petersen, Toke Ward
F Quaade, Torben
F Utne, Camilla
S Wiberg-Jørgensen, Erik

3y

S Amsinck, Steen
F Andersen, Klaus Kongsted
F Brogren, Thomas Waras
N Busk, Allan Koustrup
N Christensen, Claus
S Dalum, Christian
F Eriksen, Gitte Siersted
F Granzow, Sune
F Greenfort, Peter Michael
F Holck, Esben Gregers Stahl
F Hvidsten, Mikkel L. L.
N La Cour, Adam Tobias
F Larsen, Jens Engelbreth
N Lillholm, Christina
F Lindeneg, Claes Mikkel
F Møller, Klaus Henckel

F Pallesen, Hugo Bang
N Paludan, Nya E. Berg
F Schou, Jesper Sølvær
N Trolle, Louisa
F Wingstrand, Adam

3z

N Drachmann, Line
F Grage, Mette Marie-Louise
F Haake, Flemming Dan
N Hermann, Thomas
F Huttemeier, Henrik Christian
N Jans, Susanne Lind
S Jensen, Gita Camilla Tejlgaard
F Jensen, Pernille Hall
F Jensen, Thomas Bro
N Kampen, Søren Gudman
F Keller, Hans Christian
S Lichtenbaum, Agnieszka
N Luxhøj, Knud Christian
N Møller, Charlotte Hellesøe
S Møller, Jeanne Asser
F Møller, Lise Holt
S Pedersen, Michael Steen
F Porta, Tine a
N Rasmussen, Ane
N Roed, Merete Theibel
S Skovlund, Henrik
F Tanev, Peter Nickolay



TRÆK FRA SKOLENS LIV

Elevrådet

I et lille rum i kælderens hører vi til – elevrådet.

Elevrådet er organet mellem elever, lærere og rektor, idet vi har repræsentanter i bl.a. fællesudvalg og lærerråd.

Måske synes nogle, at der sker for lidt i elevrådet, men vi er altid »på dupperne«, når en ny idé dukker op blandt eleverne. En idé vil først blive behandlet i elevrådet, som forelægger den for fællesudvalg og lærerråd, så går den tilbage til elevrådet, efter at lærerråd og fællesudvalg har givet sin mening til kende.

Vi er altid glade for den arbejdskraft, som frivillige elever yder på skolen i fritiden, da det er med til at skabe en hyggelig atmosfære på skolen. Bl.a. skoleavisen »GHG-tidende« og filmklubben »Hollyrup-pictures« samt festudvalget.

Jeg vil imidlertid ikke se tilbage i tiden, men frem. Ind i det nye skoleår med nye aktiviteter, hvor f.eks. en emneuge må nævnes.

Nye og anderledes idéer og inspirationer skal medvirke til at vi så kan få endnu et rart og spændende skoleår.

De gode traditioner vil vi ikke blande os i såsom: skolekomedien, årsfesten, forårsfesten, bolddagen og forårskoncerten. Men i det nye år vil vi prøve at blande os endnu mere i aktiviteterne på skolen!

Alt i alt håber vi på samarbejde og fællesarrangementer, som vil gøre det nye år lige så energisk som i år.

Velkommen til de nye og farvel til de gamle.

Eva Nadelmann, 2u

Frisport og stævner

Igennem hele skoleåret har eleverne mulighed for at dyrke idræt efter skoletid. Tilbudene indretter sig i vid udstrækning efter elevernes ønske, men enkelte discipliner er med sikkerhed på programmet. Det gælder atletik, basketball og volleyball. I disse discipliner stiller skolen normalt også hold til gymnasieskolernes årlige turneringer og stævner, både drengehold og pigehold.

Udover de nævnte discipliner har der i år været tilbudt håndbold og styrketræning.

Skolens særlige idrætsarrangementer

Særlige idrætsarrangementer, som griber ind i hele skolens liv, er skolemesterskaberne i atletik og skolens egen bolddag.

Til Skolemesterskaberne i atletik er alle velkomne. Der dystes tre eftermiddage på skolens eget anlæg, og skolemestrene kåres i de forskellige discipliner. Der har også i mange år været kæmpet om en særlig GHG-vandrepokal i 6-kamp.

Skolens egen idrætsdag er de sidste år blevet afholdt allerede i introduktionsugen. Det blev også i 1987 en festlig dag med fuld fart på hele dagen. Alle skolens elever og lærerne deltog, og der kunne vælges imellem basketball, volleyball, håndbold og fodbold. Alle fik spillet mindst tre kampe, og der var rige muligheder for de nye elever til at møde skolens andre elever.

Charlotte Møller og Birgit Frederiksen

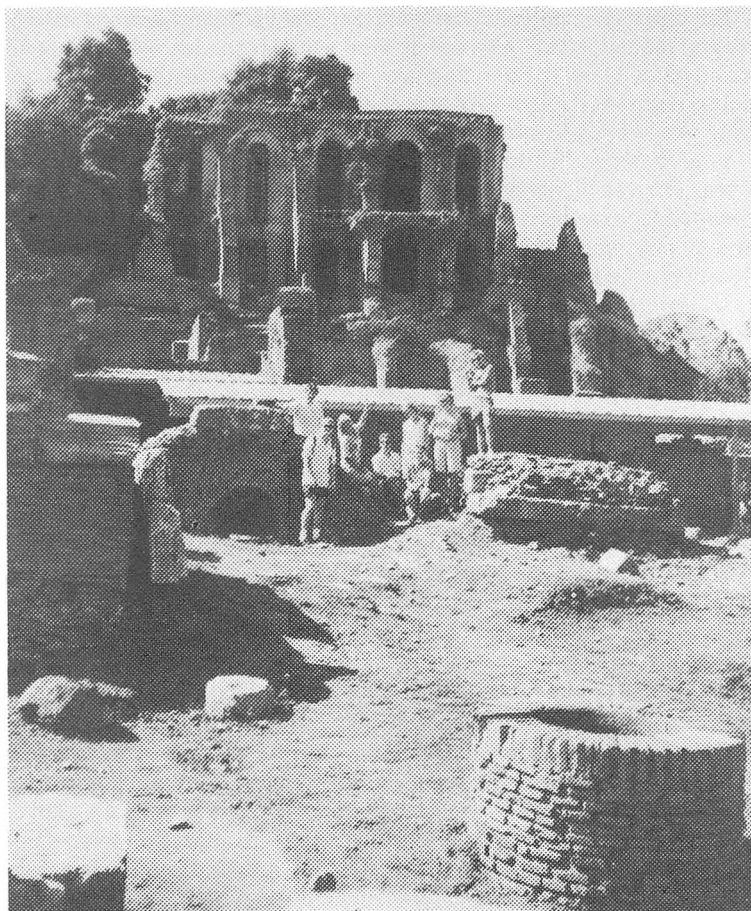

Studietur til Rom 1987

I efteråret 1987 blev der arrangeret studieture for alle 2g klasser. Hele fire klasser havde valgt samme rejsemål, nemlig Rom. De fire klasser, der skulle af sted sammen, var 2a, 2b, 2c og 2v. Lærerne, der skulle med, var Birgit Frederiksen, Gunnar Frøberg, Annette Hasle, Anders Larsen og Marianne Lüttichau. Samtlige klasser blev inden afrejsen nøje orienteret om den by, der nu skulle være tema for studieturen. Vi hørte om alle de skønne fontæner og pladser.

Lørdag den 5. september var sat som afrejsedato. Transportmidlet til Rom var busser.

Søndag eftermiddag ankom vi til Rom. Det var en omvæltning fra kulden og regnen, til 30°. Allerede en time efter ankomsten blev vi jaget ud på en gåtur. Målet var Den Spanske Trappe, som vist ikke kan sammenlignes med noget andet. Det er ikke en almindelig trappe. Den er prydet med blomster og udstråler en vis atmosfære.

Hver dag stod der ting på programmet, som vi skulle se, og derefter havde vi fri resten af dagen og kunne spendere den, som vi ville. Nogle eftermiddage skulle vi dog arbejde med gruppearbejde. Det var sådan, at man hver især havde valgt sig ind på hold, hvorefter man fik et emne at arbejde med.

De fem dage i Rom gik meget hurtigt, og det må siges, at Rom ikke kan opleves på fem dage. Man kunne have benyttet anden form for transportmiddel, da vi »spildte« næsten tre dage på at køre i bus, men på turen opstod der et nært sammenhold blandt eleverne i de forskellige klasser, bl.a. fordi vi var sammen så lang tid i busserne.

Tiden i Rom var skøn, og Rom er den ideelle by at tage på studietur til.

Bolette Bjerregaard og Anja Willumsen, 2v.

Berlin 750 år

Såvel Vest- som Øst-Berlin var i feststemning, da 3aN med Birthe Holch og undertegnede i studieugen indtog begge byer. Forinden havde vi i tyskundervisningen beskæftiget os grundigt med Berlins historie samt problematikken omkring det delte Tyskland.

De første dage boede vi i Vest-Berlin på et hotel, hvor vi blev forkælet af værtsparret. Vi var første aften i »Grips Theater«, – et ungdomsteater, hvor vi så et stykke, der handlede om venstrefløjens historie fra 1966 til idag. Stykket var nok lidt svært sprogligt, men stemningen i salen samt de indlagte musiknumre gjorde det anstrengelserne værd. De følgende dage gik med sight-seeing, informationsmøde om Berlin og dens nuværende status og situation, besøg ved muren samt besøg på en fremragende og fascinerende udstilling om Berlin, arrangeret i anledning af jubilæet.

Vigtigste programpunkt i Vest-Berlin var en vandring i forskellige bykvarterer. I grupper på 3 fik eleverne tildelt én bestemt bydel, som de skulle lære nærmere at kende. De skulle følge en bestemt rute, og undervejs skulle en række opgaver af vidt forskellig karakter løses, og adskillige af disse opgaver kunne kun løses ved at spørge sig frem! Det gik der en hel dag med, så det var en hob trætte elever, der mødtes på vores lokale stamknejspe for at udveksle oplevelser over et par krus Berliner-øl. Dog var ingen på noget tidspunkt for træt til et diskoteksbesøg eller en »Berliner Weisse mit Schuss«!



At man ved at rejse et par S-tog stationer kan komme til et land og en by, der er så totalt anderledes, kom vist bag på mange. Men vi kom til at holde af Øst-Berlin også. Her var programmet også stramt: sight-seeing, besøg i en ungdomsklub, informationsmøde, besøg i fjernsynstårnet samt en udflugt til Sachsenhausen (KZ-lejr).

Stærke indtryk på forskellige planer, men hovedformålet med hele studierejsen blev opfyldt: At eleverne lærte to vidt forskellige lande og deres respektive samfundssystemer nærmere at kende, og at der findes såvel positive som negative aspekter på begge sider.

Og så fik vi iøvrigt snakket en masse tysk...

Otto Boserup

Ekskursion til Athen

I ekskursionsugen d. 7.-13. september var 2x og z i Athen.

Det var først og fremmest oldtidskundskab, der stod i focus, men også historie, geografi og religion kan få gavn af sådan en tur.

Spies havde arrangeret rejsen i samarbejde med lærerne, og det var utroligt, hvad vi nåede på den korte uge. Samme dag, vi ankom, truede de græske musæer med strejke, som kunne udbryde nårsomhelst, så allerede på ankomstdagen måtte vi afsted til Akropolis.



I Athen var strejken effektiv allerede fra den anden dag, men afblæstes om fredagen, så enkelte udvalgte også nåede at se det arkæologiske musæum om lørdagen. Vi var på dagstur til Delfi, til Korinth, Mykene, Epidaurus og Nauplion, vi var med bus ud over Attica til drypstenshulerne med solnedgang på Kap Sounion, vi var med båd ud over det græske hav til Ægina, Poros og Hydra, vi så solnedgang på Lykabettos, vi besøgte små byzantinske kirker, og vi vandrede Plakaen tynd. Vi så en perlerække af vidunderlige tempelruiner og musæer.

– Nyttens af en sådan tur? Nogle ser, nogle lærer at se, andre lærer det aldrig. Al pædagogik er en kamp mellem modsatte interesser. Den foregik fornøjeligt, engagerende og uden ubehagelige vanskeligheder.

Helle Frahm. Ebbe Gudmand-Høyer.

Paris-rejse

Allerede i foråret 1987 begyndte forarbejdet. Emnet »storby i historisk belysning« havde været behandlet i forskellige fag. Hjemmefra var der dannet arbejdsgrupper der ved hjælp af forskellige delområder skulle søge at afdække, hvad en rigtig levende storby egentlig er for en størrelse.

I en uge var 2y og 2u i Paris sammen med to lærere. Vi var til messe og på museer, på spadsereture, på korte busture og på lange busture, på modemesse, på café og på restaurant – og så var vi i teatret.

Paris er den by, hvor alle statsmændene absolut altid skal rejse et monument over sig selv. Det gør byen til et stort arkitektur-historisk museum. Praktisk og nem undervisning, da alt materialet ligger uden for døren.

Fin uge, godt humør, god rejse og et godt udbytte både af den ene og den anden art.

Sven Engelbrecht

Teaterarrangementer 1987/88.

2x/2u/3u	Idealister	Fiolteatret
3u	Dødsdansen	Det danske Teater
	Gengangere	Husets Teater
3u/2u	Mephisto	Gladsaxe Teater
2u	Bedstefar er ikke død	Bellevue
	Dødens teater	Christiansborg Ridebane
2xz	Skaf mig en tenor	ABC-scenen
1y	Byen, affaldet og døden	ABC-scenen
	13 ansigter	Balkonscenen
	Båden	Bådteatret

Sven Engelbrecht

Skolekomedie 1988

»Ziggy Stardust«

Først og fremmest et initiativ fra en gruppe af elever, der kildrede minder hos en gammel lærer. Bowie-musik fra 1970'erne og en gammel drøm om at fremstille den historie, der vistnok lå gemt på pladen om »Ziggy Stardust and the Spiders from Mars«.

Ziggy er marsmand, der sammen med sit band »The Spiders« skal redde jorden ved hjælp af rockmusik. Det kan han ikke. Han rammes af jordens destruktive kræfter og dør. Det gør jorden også, men vi kæmper videre, trods alt.

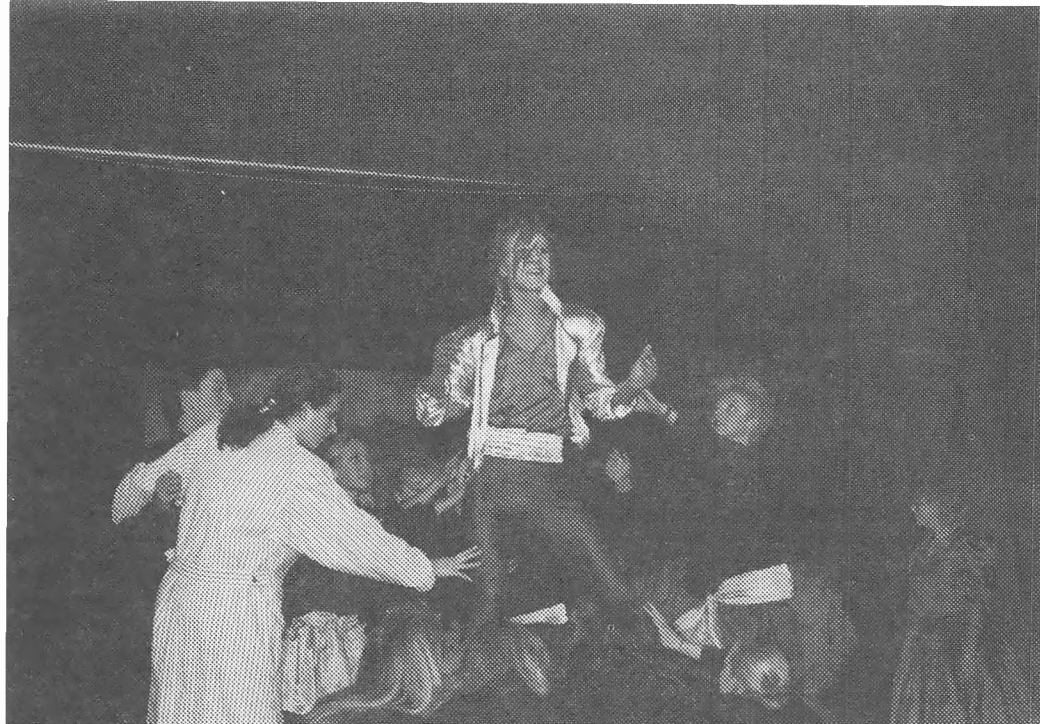

Vi gik igang i løbet af foråret 87 og nåede sommerferien med ideer, men uden egentlig manuskript. Så kom august, og nu begyndte det hele for alvor at tage form. Vi var nu 4 elever og 3 lærere på opgaven, og vi skrev og redigerede støt og effektivt frem til oktober, hvor hele baduljen blev samlet i en arbejdsom week-end.

Så kom det egentlige arbejde – og rollerne blev byttet lidt om. Eleverne blev nu et orkester, en lærer dirigent – 2 andre instruktører og en fjerde måtte hidkaldes som koreograf.

Hele det store apparat kom i anvendelse, og fra efterårsferien og frem til premieredagen i januar blev der nu arbejdet hver dag efter skoletid af de ca. 100 2g'ere, der udgjorde det samlede mandskab i dette kæmpeprojekt. Vi byggede en scene, der faktisk omfattede hele rummet. Vi fik syet meget smukke kostumer. Skuespillerne øvede, koret øvede, danserne øvede og musikerne øvede.

Det blev en grum, men smuk historie – og vi havde alle meget ud af at arbejde sammen om at skabe denne flotte forestilling.

Sven Engelbrecht

Musik

I den almindelige musikundervisning beskæftiger man sig med musik på mange forskellige måder.

Den praktiske musikudøvelse har det mål, at eleverne skal opnå evnen til og opleve betydningen af at kunne udtrykke og udfolde sig musikalsk alene eller sammen med andre. Dette sker med sang og sammenspil inden for alle stilarter, f.eks. klassisk, jazz, funk og rock.

Der gives ikke decideret instrumentalundervisning, men alle når at stifte bekendtskab med forskellige instrumenter, f.eks. latinamerikansk percussion, el-bas, guitar, klaver, keyboard, synthesizer, trommesæt og rytmebokse.

I musikkundskab lytter man til musik fra forskellige perioder. Desuden har man mere emneorienterede forløb, som klassen og læreren i fællesskab finder frem til. Det kan f.eks. være filmmusik, musik og teknologi, opera, muzak og politisk musik, for blot at vælge nogle få muligheder.

I forbindelse med musikundervisningen laver vi forskellige ekskursioner. Det kan være et besøg i Det kongelige Teater til opera, et besøg i et pladestudie, en Torsdagskoncert eller en rockmusical.

Musiklinjen, som skolen oprettede i 1987, henvender sig til elever, som er særligt interesserede i musik. Her udbygges ovenstående aktiviteter. Der er flere ugentlige timer, hvor der er tid til at gå mere i dybden med de enkelte værker og emner. Musikteorien udgør en vigtig del af faget, og det er også her, det skriftlige hjemmearbejde ligger. Man arbejder med 2 opgavetyper: koralharmonisering, hvor man efter at have tilegnet sig teorien, lærer at sætte akkorder til en melodi, således at den kan synges af et firstemmigt, blandet kor, samt rytmisk arrangement, hvor man arrangerer en melodi eller sang for et band. Men iøvrigt er musikgrenen en fortsættelse af den almindelige musikundervisning, blot med den forskel, at der er eksamen i de enkelte discipliner.

Otto Boserup

»Gammel Hellerup Microphonkor«

Skolens kor, »Microphonkoret«, er for alle elever, der kan lide at synge, og som har lyst til at være sammen med andre efter skoletid. Der er ingen optagelsesprøve – alle er velkomne. Kan man undtagelsesvis ikke synge, så lærer man det undervejs!

Der holdes korprøve én gang om ugen. I starten af skoleåret aftales en øvetid, der passer så mange som muligt.

Koret arbejder med mange forskellige ting, og repertoiret bestemmes for en stor del af deltagerne selv.

I skoleåret 1987/88 har koret bl.a. optrådt ved skolens morgensamlinger.

I december medvirkede korets piger ved julemarkedet på Gråbrødre Torv, koret gik desuden Lucia-optog på 4 store restauranter i København.

I januar medvirkede koret i årets skolekomedie, »Ziggy Stardust«, som er omtalt andetsteds. I marts stod der Forårskoncert på programmet.

Sidst, men ikke mindst, må det nævnes at »Microphonkoret« sammen med andre gymnasiekor deltog i et stort projekt med Radioens Bigband.

Flemming Hammelboe

Sammenspil

Ligesom tidligere arrangerer musiklærerne sammenspil for alle interesserede, både inden for det klassiske og det rytmiske repertoire. Grupperne kan selv vælge, om de ønsker, at en musiklærer skal vejlede, evt. lede gruppen, eller om man vil spille »på egen hånd«. Man behøver ikke tilmelde sig som fast gruppe. Vi vil forsøge at danne nye grupper, så man også som enkeltperson kan tilmelde sig. Øvetider uddeles i skoleårets start og efter jul.

Skolen stiller instrumentarium (bas, el-guitarer, flygel, trommesæt, diverse percussion-instrumenter samt forstærkeranlæg) til rådighed, mens grupperne selv medbringer ledninger, trommestikker, plektre og evt. mikrofoner.

De enkelte grupper optræder f.eks. ved morgensamlinger, ved fester og i forbindelse med skolekomedien.

Musiklærerne

Forårskoncert

Der er ingen eksamen i faget musik på de »almindelige grene«, men i stedet afholdes der en forårskoncert.

I år var temaet for forårskoncerten 1960'erne. Alt, hvad der foregik denne aften, havde tilknytning til denne periode: Musik, påklædning, dans osv.

I undervisningen havde vi forinden beskæftiget os med perioden ved at høre musik, se film samt synge og spille numre fra de glade 60'ere.

Ved forårskoncerten er det muligt for 1., 2. og 3g'ere at prøve kræfter på de skrå brædder, for skolen har det princip, at alle klasser skal optræde. Der er nogen, der har prøvet det før, nogen lidt og nogen overhovedet ikke før, men publikum er altid i stemning. Desuden optræder skolens frivillige grupper og solister. Aftenen afsluttes med café i kælderens.

Det er efterhånden ved at blive et stort arrangement, så måske vil vi prøve en anden form næste år...

Musiklærerne

EDB på skolen

Skolen har fået nye maskiner til datalokalet: 7 IBM PS 2 model 30, hvorved vi er langt bedre udstyret end med de gamle nedslidte New Brain-maskiner.

Niels Martin Hansen og Carsten Petersen

Gammel Hellerup Foreningen (GHF)

GHF (foreningen for gamle elever) blev stiftet i 1972, men indstillede sine aktiviteter i 1983. Den blev i foråret 1986 genoplivet og er nu i fuldt vigør med næsten 300 medlemmer. Det er GHF's formål »at udbygge kontakten mellem dels medlemmerne indbyrdes, dels medlemmerne og GHG«.

I det forløbne skoleår har GHF først og fremmest været aktiv i forbindelse med afholdelsen af Årsfesten den 3. okt. Der blev arrangeret middag for 150 gamle elever (årgang 1920-1987) og 50 lærere. Trods de mange og sene tilmeldinger blev både middag og den efterfølgende officielle årsfest en succes.

Arrangementet vil derfor blive gentaget i 1988, og det afløser dermed den traditionelle »Gamle Elevers Aften«.

Endvidere deltager GHF's medlemmer i mange af skolens øvrige arrangementer – således er der nu planer om at stille et »GHF-hold« til skolens bold dag i begyndelsen af det nye skoleår.

GHF's Bestyrelse

Introduktionsuge

Den første uge i skoleåret er for 1g'ere en introduktionsuge. Der udarbejdes et program, hvis målsætning er, at eleverne hurtigt skal lære hinanden at kende, og at de skal føle sig hjemme på deres nye arbejdssted.

I august 1987 var vi med bådfarten på Lyngby Sø og dansede folkedans. Der var forældre-elev aften med optræden af elever, traktement i kantinen og udstilling af ugens produktioner.

Ugen skulle afsluttes med en idrætsdag for alle skolens elever og lærere og fest om aftenen, men vejret var ikke med os, så vi måtte aflyse idrætsarrangementet.

A B C

Administration:

Kontoret er åbent 7.45 – 15.00. Dog lukket mellem 9.00 – 10.30.

Administrativ inspektør:

Er rektors administrative medhjælp blandt lærerne. Inspektør tager sig bl.a. af skemaændringer og tilrettelæggelse af eksaminer, termins- og årsprøver.

Adresseforandring:

Skal straks meddeles kontoret.

Befordringsgodtgørelse:

Hvis en elev har mere end 11 kilometer til skolen, ydes transportgodtgørelse. Nærmere oplysninger og ansøgningsskema kan fås på kontoret. Frederiksborg Amt yder ikke befordringsgodtgørelse.

Bekendtgørelser:

Er skrivelser, der uddyber en lov, f.eks. regler omkring et fags pensum.

Bibliotek:

Skolens bibliotek ligger i stueetagen. Åbningstiderne står på døren. På biblioteket findes skøn- og faglitteratur samt en håndbogssamling. Der abonneres på syv danske aviser og ca. 80 danske og udenlandske tidsskrifter. Håndbøger og nyeste tidsskriftsnumre kan ikke hjemlånes – ellers er lånetiden 1 måned. Ønsker man at låne fra de bogsamlinger, der er knyttet til faglokalerne, skal henvendelse ske til faglærerne.

Alle med tilknytning til skolen er velkomne til at komme med anskaffelsesforslag til biblioteket.

Biblioteksorientering gives til alle 1g klasser. I 2g og 3g kan der i forbindelse med udarbejdelse af specialer o.l. gives undervisning i litteratursøgning.

Blå Bog:

En samling biografier over afgangsklassernes elever, forfattet af eleverne selv.

Bogdepot:

Bestyres af boginspektør. Depotets åbningstid fremgår af opslag. Bogdepotet, findes i kælderen, der vender ud mod Hellerupgårdvej. En elev, der har fået udleveret bøger, har ansvaret for dem – og skal sørge for, at de indbindes. Bortkomne og beskadigede bøger samt bøger med tilskrivninger skal erstattes.

Cirkulærer:

Uddyber, hvad der står i bekendtgørelserne.

Cykelparkering:

Cykler parkeres i kælderens indgang fra Svanemøllevej. Knallerter parkeres langs festsalens mur på Hellerupgårdvej.

Eksamen:

Efter 3g afholdes eksamen i alle skriftlige fag. I løbet af de tre gymnasie-skoleår skal eleverne op til mundtlig eksamen i ialt seks fag.

Normalt er der eksamen i et fag efter 1g og et efter 2g. I de fag, hvor eksamen bortfalder, overføres årskaracteren som eksamenskaracter.

Eksamensresultatet er gennemsnittet af årskaracterer og eksamenskaracterer.

Ekskursioner:

Er udflugter under en lærers ledelse, hvor man beskæftiger sig med et emne, der er et led i den daglige undervisning.

Der ydes tilskud til ekskursioner efter amtets regler.

Elevrådet:

Består af repræsentanter for hver klasse. Det varetager elevernes interesser på skolen. Det kan sende observatører med taleret til lærerråds-møderne.

Elevtelefon:

Findes i kælderetagen i trappeskakten, tlf. nr. 01 61 05 48. Kontoret kan kun i specielle tilfælde påtage sig at tage imod telefonbesked til eleverne.

Ferier og fridage:

1988:

Sommerferie: mandag den 20. juni til fredag den 5. august.

Efterårsferie: mandag den 17. oktober til fredag den 21. oktober.

Juleferie: lørdag den 24. december til tirsdag den 3. januar.

1989:

Vinterferie: mandag den 13. februar til fredag den 17. februar.

Påskeferie: mandag den 20. marts til tirsdag den 27. marts.

St. Bededag: fredag den 21. april.

Kristi Himmelfartsdag: torsdag den 4. maj.

Pinseferie: mandag den 15. maj.

Sommerferie: mandag den 26. juni til fredag den 11. august.

Fester:

Skolen har 2 »officielle« fester: Årsfesten, hvor også gamle elever kan deltage, og som arrangeres af 3g'erne – og Forårsfesten, som arrangeres af 1g'erne.

Forsikring:

Skolen har ingen forsikring, hvorfor det henstilles til eleverne ikke i skoletiden at have større pengebeløb på sig. Større beløb kan deponeres på kontoret.

Forældremøder:

I december afholdes forældremøder for alle 1g's forældre, og i februar/marts holdes et for samtlige forældre. I januar afholdes endvidere et offentligt møde for forældre til elever, der søger optagelse i 1g. Til alle møder er eleverne indbudt. Alle forældremøder er tilrettelagt som forældre-konsultationsmøder.

Fysik:

For interesserede elever og for dem der måtte være kommet bagud med øvelser f.eks. p.g.a. sygdom, holdes »åbent hus« i fysiklokalerne en ugentlig eftermiddag. Nærmere oplysning ved opslag.

Fællesudvalg:

Formand: rektor Asger Sørensen

Medlemmer: Helle Frahm, Birgit Qvistgaard, Sven Engelbrecht, Birgit Frederiksen.

Suppleant: Otto Boserup.

Elever: Martin Lange 2u, Eva Nadelmann 2u, Kim Rune Holm 1c.

Gamle elevers forening:

Gammel Hellerup Foreningen (GHF) optager nye medlemmer i løbet af sommeren. Skolens dimittender opfordres til at indbetale kontingent 20 kr. på giro 2103141 med oplysninger om navn, adresse, årgang samt klasse. Der erindres om, at medlemskab af GHF er en betingelse for som gammel elev at kunne deltage i Årsfesten. Evt. spørgsmål kan rettes til formand Eva Fenger Wodiczka, 01 20 53 27, eller kasserer Lennart Friis-Hansen, 02 89 16 13.

GSK:

Gymnasialt suppleringskursus for elever, der efter studentereksamen skal supplere deres eksamen for at få adgang til videregående uddannelse.



Kantinen:

Skolens kantine har i sin nuværende form fungeret siden januar 1982. Dens primære formål er salg af sund mad til skolens elever. Vor kantinedame, Jette Mortensen, står for arbejdet med indkøb og tilberedning af maden. Til at hjælpe sig med salget har hun en række frivilligt og gratis arbejdende elever fra »kantinegruppen«, som udgøres af Jette Mortensen, de medhjælpende elever samt tre lærere. Det er denne gruppe, der bestemmer, hvordan kantine skal drives og løbende diskuterer eventuelle ændringer. Kantine er åben i 10-, 11- og 12-frikvarteret, og varesortimentet består i øjeblikket af grovboller med smør eller forskellige slags pålæg, sandwiches, salat, frugt, yoghurt, te, juice, cocoa-mælk og sød-, let- og skummetmælk. Derudover sælges på visse dage f.eks. frikadeller og andre nye »retter«.

Kantine har siden sin start fungeret godt og er fra 1. januar 1984 blevet en selvejende institution. Skolens elever har ved bevidst at gøre brug af kantine tilbud om sund mad både vist, at de værdsætter det, og værret med til at sikre kantine fortsatte eksistens.

Nye elever, der har lyst til at være med i kantinearbejdet, er meget velkomne og kan henvende sig til Jette Mortensen.

Karakterer:

Der gives standpunktskarakterer 2 gange årligt. Der gives desuden årskarakterer i april/maj og årsprøve/eksamenskarakterer i juni.

Klassebetegnelser:

De sproglige klasser betegnes: a, b og c, med grenholdsbetegnelserne: nysproglig N, samfundssproglig S og musikfaglig M.

De matematiske klasser betegnes: x, y, z, u og v, og deres grenhold: matematisk-fysisk F, samfundsfaglig S, naturfaglig N og musikfaglig M.

Legater:

Skolen uddeler nogle legater, som tildeles efter indstilling af lærere. Legaterne kan ikke søges.

Lærerforsamlingen:

Består af samtlige lærere ved skolen. På lærerforsamlingens møder diskuteres elevernes standpunkter, forsømmelser og forhold, der vedrører klasserne som helhed.

Lærerråd:

Består af samtlige fastansatte lærere. På lærerrådets møder behandles skolens forhold, f.eks. anskaffelser og fornyelser af læremidler og inventar, budget, ekskursioner, årsprøver, studieuger og meget andet.

Lærerkandidat:

Et led i gymnasielærernes uddannelse er, at de gennemfører et såkaldt pædagogikum, et 5-måneders kursus, hvor lærerkandidaten er knyttet til bestemte af skolens lærere, med hvem de diskuterer det praktiske undervisningsforløb, for til sidst selv at undervise nogle klasser.

Lærerværelset:

Lærerværelset befinder sig i stueetagen overfor kontorerne. Eleverne har ikke adgang til lærerværelset.

Morgensamling:

Der holdes morgensamling hver tirsdag efter 2. time i salen, hvor lærere og elever samles. Her gives oplysninger af interesse for hele skolen af såvel rektor, lærere som elever.

Morgensamlingen slutter med et musikalsk indslag, hver anden gang arrangeret af en klasse.

Mødepligt:

Eleverne i gymnasiet har mødepligt, og som gyldig grund til udeblivelse fra skolen regnes kun sygdom. Umiddelbart efter en forsømmelsesperiode må den pågældende elev skriftligt redegøre for forsømmelsens varighed og årsag i meddelelsesbogen, underskrevet af eleven eller af hjemmet. Bogen kontrolleres og underskrives af klasselæreren. Strækker en sygdomsperiode sig over mere end 3 dage, skal skolen underrettes telefonisk. Ønskes en elev undtagelsesvis fritaget for undervisningen i en eller flere dage, sker dette ved henvendelse til rektor.

Oprydning:

Det er nødvendigt, at hver elev rydder op efter sig, overalt i bygningen.

Opslagstavler:

Ved kontoret findes en opslagstavle med meddelelser fra administrationen (f.eks. om skema- og lokaleændringer). Her er ligeledes et samlet skema med lokaleoversigter samt oplysninger om, hvilke timer og hvilke lærere, de forskellige klasser har. I trappegangen findes opslagstavler med meddelelser fra elevrådet, oplysninger om fester, koncerter, fri-sport, sammenspil og kor.

Papir:

Uddeles i bogkælderens hos boginspektør.

Pedel:

Skolens pedel hedder Børge Sonn og hans medhjælper er Erling Blok. Pedellen har fast træffetid hver dag i det første spisekvarter (10.30-10.50) på inspektorkontoret, men er iøvrigt altid ét eller andet sted på skolen eller på skolens område.

Pedellen og hans medhjælper/e sørger for at møbler og andet inventar er i orden, og de hjælper ved opstilling til eksamen og meget andet. De har ansvaret for, at skolen er lukket og låst, når der ikke er aktiviteter på skolen.

Så længe rengøringspersonalet er her, er skolen normalt åben for aktiviteter, *der ikke generer rengøringen*. Efter rengøring låses skolen.

Pedellen har ikke døgnvagt, og elever skal uden for skolens åbningstid låses ind *af deres lærer*, hvis de har noget, der skal ordnes på skolen. *En lærer* kan træffe aftale med pedellen om at lukke elever ind, men kun hvis han alligevel er hjemme på det pågældende tidspunkt. Han er ikke forpligtet til det. Når det drejer sig om aftaler vedrørende aftenarrangementer, skal pedellen *altid* inddrages i første planlægningsfase.

Ved uheld med skolens inventar (f.eks. knuste ruder) eller ved andre praktiske problemer f.eks. med varme, vand eller lign. skal henvendelse altid ske til pedellen eller rektor, *straks* efter at problemet er opstået. Man skal rette sig efter pedellens anvisninger, og ingen aktivitet uden for undervisningen kan foregå uden aftale med ham eller hans medhjælper.

Pedellen har også ansvar for rengøringen, og det betyder, at han (evt. gennem rektor) kan træffe alle nødvendige foranstaltninger til at rengøringen kan forløbe gnidningsfrit.

Reeksamination:

En gymnasieelev, der i et fag ved slutningen af 1g eller 2g har fået årskarakteren 5 eller derover, og som ved den afsluttende prøve får 00 eller 03, kan forlange at gå op til en ny prøve i faget i august. Det er så den karakter, man opnår ved reeksaminationen, der gælder. Ønsker man reeksamination, skal Direktoratet have besked inden 1. juli.

Rejsefonden:

Hartvig Møllers Rejselegat bruges til støtte for deltagere i skolerejser til udlandet. Der kan ikke gives mere end 50% af prisen for rejsen. Der opkræves 10 kr. af alle deltagere i skolerejser til supplerende af fondets midler. Rejsefonden modtager gerne bidrag fra andre. Ansøgningskema fås på kontoret.

Ringetider:

Ma., ons., to., fr.	ti.
8.00–8.45	8.00–8.40
8.50–9.35	8.45–9.25
	Morgensamling
9.45–10.30	9.45–10.30
1. spisebrikvarter	1. spisebrikvarter
10.50–11.35	10.50–11.35
2. spisebrikvarter	2. spisebrikvarter
12.05–12.50	12.05–12.50
12.55–13.40	12.55–13.40
13.50–14.35	13.50–14.35
14.45–15.30	14.45–15.30

Rygning:

Rygning er kun tilladt i forreste del af kantinen, foran indgangen til festsalen og i garderoben under salen.

Skemaændringer:

Ændringer i skemaet på grund af en lærers fravær, ekskursioner el. lign. meddeles ved opslag på opslagstavlen ved kontoret. Evt. kan henvendelse ske til *inspektorkontoret*.

Skolebøger:

Udlånes gratis, men er skolens ejendom. Efter eksamen, eller iøvrigt når brugen er afsluttet, skal de afleveres. Der gælder iøvrigt følgende regler for behandlingen af de lånte bøger:

- 1) Bøgerne skal være forsynet med solidt og helt bind samt navn.
- 2) Der må ikke skrives i bøgerne.

Eleverne er økonomisk ansvarlige for de lånte bøger, og såfremt en bog ødelægges eller bortkommer, er den pågældende elev erstatningspligtig.

Skolefonden:

Gammel Hellerup Gymnasiums Skolefond yder støtte til formål, som kommer eleverne til gode i skolens daglige liv, og som det offentlige ikke har pligt til at yde tilskud til, f.eks. ekskursioner. Skolefonden administreres af fællesudvalget under medvirken af en kasserer blandt skolens lærere.

Statens uddannelsesstøtte:

Ansøgning skrives på et særligt skema, som fås og afleveres på administrationskontoret. Nærmere oplysninger om støttemuligheder fås ved henvendelse til studievejlederne og sekretær Bente Olsen.

Studierejser:

Studierejser kan arrangeres i 2 eller 3 g. Rejserne skal normalt gennemføres i ekskursionsugen. Rejsemålet aftales med faglærerne. Rejsens pædagogiske formål og budget skal godkendes af rektor. Normalt kan der kun rejses én gang i gymnasieforløbet. Den enkelte elev skal selv afholde alle udgifter forbundet med rejsen. Studierejsen skal forberedes og efterbehandles i klassen, og stof fra rejsen skal opgives til studentereksamen i de involverede fag.

Studievejledning:

Studievejledningen varetages af fem studievejledere: Hans Bauerlund, Helle Frahm, Birgit Qvistgaard, Bitten Vecht og Preben Bundgaard.

Alle skolens klasser er omfattet af ordningen, så der til hver klasse er knyttet en studievejleder, som følger klassen gennem hele gymnasietiden. Studievejlederen møder de nye elever i 1g i forbindelse med introduktionsugen, og ved grenvalgsorienteringsugen. I 2g og 3g tager studievejlederen sig af erhvervs- og uddannelsesorienteringen samt tilrettelæggelse af studie- og erhvervsorienterede arrangementer. Alle elever har adgang til at træffe studievejlederen i dennes træffetider, som ses på omslagstavlerne ved studievejlederkontoret i kælderen samt ved rektors kontor. Studievejlederne kan også træffes telefonisk på 01 62 03 07.

Studievejlederne har to funktioner: Dels skal de tage sig af erhvervsorientering og grenvalgsorientering, og dels står de til rådighed for eleverne i individuelle spørgsmål. Der kan her være tale om personlige eller familiemæssige forhold, spørgsmål vedr. grenvalg, tilvalg eller valg af uddannelse eller erhverv, stipendiemuligheder, gymnasiale suppleringskursus, ordblindeundervisning m.v.

Sygeeksamen:

Såfremt en elev på grund af sygdom bliver forhindret i at møde til en af de fastsatte skriftlige eller mundtlige prøver, skal eleven straks give besked til kontoret. Sygeeksamen afholdes i august måned.

Telefonkæder:

Det er praktisk, at hver klasse ved årets start laver en telefonkæde. Eleverne kan således få besked om ændrede mødetider osv. Dette har speciel interesse ved aflysning af første time. Listen afleveres på inspektor-kontoret.

Terminsprøver:

I 3g skal der i november/december samt forud for fastsættelsen af årskarakteren holdes skriftlige prøver i de fag, man skal op i til skriftlig eksamen, altså en slags generalprøve på skriftlig studentereksamen.

Årsprøver:

Der afholdes skriftlige årsprøver i de fag, hvori der er skriftlig studentereksamen. Derimod fastsætter administrationen i samråd med lærerne formen og omfanget af de mundtlige årsprøver.

Afslutningshøjtideligheden
finder sted
fredag den 17. juni kl. 9.00.

Det nye skoleår
begynder
mandag den 8. august kl. 10.00
med en kort modtagelseshøjtidelighed.

Forældre er velkomne til begge.

Asger Sørensen